Handbuch

der

bundesunmittelbaren Stadt Wien

61. amtlich redigierter Jahrgang

(ehemals Wiener Kommunalkalender)



Deutscher Verlag für Jugend und Volk

Gesellschaft m. b. H., Wien

A-9295/1935,2.Ex.



Verlags-Nummer 926.

Copyright 1935 by
Deutscher Verlag für Jugend und Volk
Gesellschaft m. b. H.

Wien, I., Dr.-Ignaz-Seipel-Ring Nr. 1.
Fernruf B-35-5-65.

Printed in Austria.

Alle Rechte vorbehalten.

Nachdruck, auch mit Quellenangabe, verboten.

DS-2013-2020

Anzeigenwerbung: Werbestelle (Ltr. A. Pejchal), Wien, VIII., Lange Gasse 32, Fernruf A-24-4-47.

Druck: Buch-, Kunst- und Zeitungsdruckerei „Albrecht Dürer", Wien, VII., Bandgasse Nr. 28.



Phot. Rat H. Cl. Kosel, Wien, I.

Schmitz

Geleitwort des Herrn Bürgermeisters.

Die Herausgabe des Handbuches der bundesunmittelbaren Stadt Wien wird von allen begrüßt, die den Nutzen eines solchen Hilfsbuches zu schätzen wissen. Das Handbuch ist der ehemalige Kommunalkalender in neuem Kleide. Auf 60 Jahrgänge konnte der Wiener Kommunalkalender zurückblicken, bis er unter der Ungunst der Verhältnisse im Jahre 1923 sein Erscheinen einstellen mußte. Die so entstandene Lücke unter amtlicher Mitwirkung wieder auszufüllen, ist das anerkennenswerte Bestreben des Deutschen Verlages für Jugend und Volk.

Möge das neue Handbuch ein ebenso verbreitetes und geschätztes Nachschlagewerk über unsere Stadt Wien werden wie es sein Vorgänger, der alte Kommunalkalender, war!

Schmitz.

Ob Bohnen, Malz- oder Kornkaffee
Zu jedem gehört der würzige . . .



Imperial!

Feigenkaffee mit der Krone

ING. KARL STIGLER & ALOIS ROUS

Nachfolger A. BÜGLER & F. JAKOB
STADTBAUMEISTER

WIEN VII. KIRCHENGASSE NR. 32
Telephon B-34-4-76

AUSFÜHRUNG ALLER ARTEN VON HOCH- UND EISENBETONBAUTEN

TEERAG A. G.

TEERPRODUKTE, DACHPAPPEN,
ISOLIERPLATTEN, RUBEROID

BAUABTEILUNG

ASDAG

ASPHALTIERUNGEN, DACHDECKUNGEN,
ISOLIERUNGEN ALLER ART
NEUZEITLICHER STRASSENBAU

WIEN

3., MARXERGASSE 25 TELEFON U 18-5-55

„Universale-
Redlich & Berger“

Bauaktiengesellschaft


ZUBAU DER GROSSMARKTHALLE WIEN III.

Hochbau, Tiefbau, Eisenbahnbau, Wasserbau, Betonbau, Wasserkraftanlagen, Eisenbetonbau, Talsperren, Stollen- und Tunnelbau, Brückenbau, Caissonierungen, Wasserversorgung, Straßenbauten, Betonstraßen etc.

Wien I., Renngasse Nr. 6
Wien I., Wächtergasse 1
Telefon U 20-5-45 Serie

Zweigniederlassung für Ober-Öst.:
Linz, Blütenstraße 3
Zweigniederl. Eisenstadt, Burgenland
Geschäftsverbindungen: „Universale-Redlich & Berger“ Baugesellschaft m. b. H., Salzburg, Bayerhammerstraße 23; „Allgemeine Steiermärkische Baugesellschaft“ m. b. H., Graz, Schmiedgasse 40

Elektroschweißwerk

Ing. P. C. Wagner · Komm.-Ges.

Reparaturschweißungen / Eisenkonstruktionen / Behälterbau Metallisieren / Aluminothermische Schienenschweißungen Kreuzungsbau / Erzeugung der Kühlschränke „Arctis“ / Ölfeuerungen

Wien, 20. Bezirk, Dresdnerstraße 81–85
Telephon A-46-100 und A-42-4-50

Schiffswerft: Wien, 2. Freudenauer Hafen
Telephon R-44-5-83

Aktiengesellschaft für Bauwesen

Wien IV., Lothringerstraße 2

Tiefbau — Straßenbau — Brückenbau — Hochbau

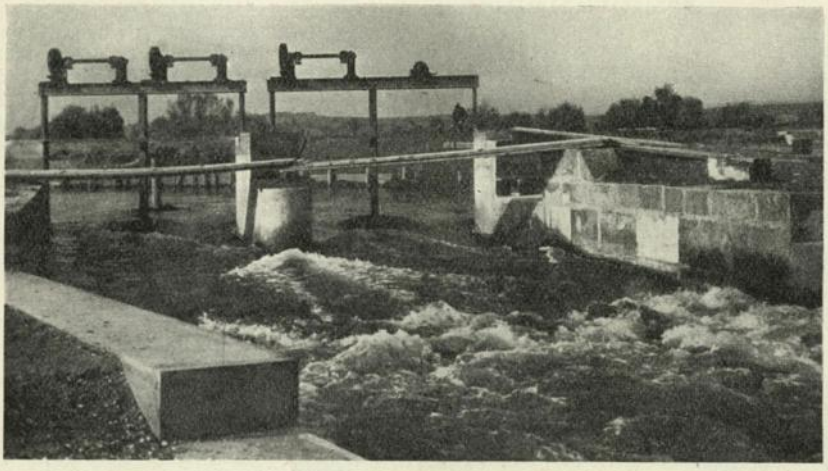

Bau einer Wasserkraftanlage in Niederösterreich 1934

GRANITWERKE

ANTON POSCHACHER

WIEN

MAUTHAUSEN (TEL.-Nr. 4), PERG, NEUHAUS (TEL.-Nr. 3), ASCHACH, OBEROESTERREICH

Alle Gattungen Granitsteinmetzarbeiten, Brückenquader, Monumente, Gruften, Einfassungen usw., Rohsteinlieferungen. Alle Sorten Granitpflastersteine, Rand- u. Grenzsteine, Granitbruchsteine in jedem Quantum, Schotter, Sand, Riesel

HOLZSÄGEWERK IN MAUTHAUSEN

ZENTRALBÜRO:

WIEN IV, MARGARETENSTR. 30. TEL. B-29-2-24

GUIDO RÜTGERS, WIEN

Kommanditgesellschaft
IX., Liechtensteinstr. 20

Unternehmung für Holztränkung und Holzpflasterung, Eisenbahnschwellen und Leitungsmaste

Holzpflaster
für Straßen, Brücken, Werkstätten, Einfahrten usw.

Buchenholz-Brettelböden, Marke „Parstabil"

Architekt Ingenieur Franz Kühnel
Stadtbaumeister

Hoch-, Tief-, Eisenbeton-Bau
Ausführung von
Renovierungsarbeiten mit eigenem
Patent-Hänge- und Leitern-Gerüst

Wien VI. Mollardgasse 29 · Tel. A 30-4-68

Reimer & Seidel

AUSTRIA

ÖSTERREICHISCHES ERZEUGNIS

Elektrizitätszähler

Wien XVIII, Riglergasse 4 • Tel. A 10-4-25

ACCUMULATOREN-FABRIK
AKTIENGESELLSCHAFT
WIEN I, WIPPLINGERSTRASSE 23

AFA- BLEI- UND STAHL-AKKUMULATOR

VARTA- AKKUMULATOR

PERTRIX- TROCKENBATTERIE



Phot. Rat H. Cl. Kosel, Wien, I.

Fritz Strakosch

WIENER STADTBIBLIOTHEK



Phot. Rat H. Cl. Kosel, Wien, I.

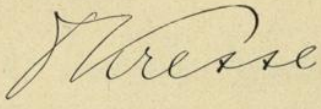





Phot. Rat. H. Cl. Kosel, Wien, I.

Dr. Ernst Karl Winter

Amtlicher Teil

Die Stadtordnung der Bundeshauptstadt Wien.

Wortlaut gemäß der Verordnung des Bundeskommissärs für Wien vom 31. März 1934, LGBl. für Wien Nr. 20 (enthalten in dem am 31. März 1934 herausgegebenen 9. Stück des Jahrganges 1934 des Landesgesetzblattes für Wien) und der Verordnung des Bürgermeisters vom 30. Oktober 1934, LGBl. für Wien Nr. 53 (enthalten in dem am 31. Oktober 1934 herausgegebenen 26. Stück des Jahrganges 1934 des Landesgesetzblattes für Wien).

Erstes Hauptstück.

Gebiet und Personen.

Gebietsumfang.

§ 1.

Die Bundeshauptstadt Wien umfaßt das im Artikel I des Gesetzes vom 19. Dezember 1890, L. G. u. V. Bl. Nr. 45 aus 1890, und in der Beilage I zu dem erwähnten Gesetz („Beschreibung der Gemeindegrenze") bezeichnete Gebiet, ferner die durch die Gesetze vom 28. Dezember 1904, L. G. u. V. Bl. Nr. 1 aus 1905, und vom 6. Juli 1910, L. G. u. V. Bl. Nr. 170 aus 1910, einbezogenen Gebietsteile.

Einteilung in Bezirke.

§ 2.

(1) Dieses Gebiet ist zu Zwecken der Verwaltung in Bezirke eingeteilt.

(2) Diese Bezirke sind:

I. Innere Stadt, II. Leopoldstadt, III. Landstraße, IV. Wieden, V. Margareten, VI. Mariahilf, VII. Neubau, VIII. Josefstadt, IX. Alsergrund, X. Favoriten, XI. Simmering, XII. Meidling, XIII. Hietzing, XIV. Rudolfsheim, XV. Fünfhaus, XVI. Ottakring, XVII. Hernals, XVIII. Währing, XIX. Döbling, XX. Brigittenau, XXI. Floridsdorf, im bisherigen Umfange.

§ 3.

Eine Änderung in der Abgrenzung oder eine weitere Abteilung der im § 2 bezeichneten Bezirke wird durch Verordnung des Bürgermeisters verfügt.

Einteilung der Personen in der Stadt.

§ 4.

(1) In der Stadt werden Gemeindemitglieder und Auswärtige unterschieden.

(2) Zu den Gemeindemitgliedern gehören:

1. die Gemeindeangehörigen, das sind jene Personen, die in der Stadt heimatberechtigt sind, dann

2. die Gemeindegenossen, das sind jene österreichischen, in der Stadt nicht heimatberechtigten Bundesbürger mit dem ordentlichen Wohnsitz in Wien, die in ihr einen Realbesitz haben oder sich in ihrem Gebiete auf erlaubtem Wege den Lebensunterhalt schaffen.

(3) Alle übrigen Personen in der Stadt, die nicht Gemeindemitglieder sind, werden Auswärtige genannt.

(4) Die Gemeindemitglieder nehmen nach den Bestimmungen dieser Stadtordnung an den Rechten, Vorteilen und Pflichten der Stadt teil und haben das Recht des ungestörten Aufenthaltes in ihr.

(5) Allen Personen in der Stadt obliegt die Befolgung der von der Stadt innerhalb des ihr gesetzlich zustehenden Wirkungsbereiches getroffenen Anordnungen und alle nehmen an den Lasten der Stadt teil.

Heimatrecht und Armenversorgung.

§ 5.

Das Heimatrecht und der Anspruch auf Armenversorgung werden durch die Stadtordnung nicht berührt.

Aufnahmsgebühr.

§ 6.

(1) Die Stadt Wien hebt für die freiwillige Aufnahme in den Heimatverband sowie für Aufnahmen, die auf Grund des § 5 des Gesetzes vom 5. Dezember 1896, R. G. Bl. Nr. 222, nicht versagt werden dürfen, die festgesetzte Gebühr ein.

(2) Diese Gebühren fließen in die Stadtkasse.

Bürgerrecht.

§ 7.

Die Erwerbung des Bürgerrechtes wird gesondert geregelt. Personen, die derzeit das Bürgerrecht besitzen, bleiben Bürger und im Genuß der erworbenen Rechte.

Ehrenbürgerrecht.

§ 8.

(1) Die Wiener Bürgerschaft ist berechtigt, ausgezeichneten Männern und Frauen, die österreichische Bundesbürger sind und sich um die Stadt Wien oder das Vaterland verdient gemacht haben, ohne Rücksicht auf den Wohnsitz das Ehrenbürgerrecht zu verleihen.

(2) Jeder Ehrenbürger hat vor dem Bürgermeister eidlich zu geloben, daß er jederzeit für die Ehre und das Ansehen der Stadt Wien eintreten, ihren christlichen, deutschen Charakter achten, die allgemeine Wohlfahrt und den Nutzen der Stadt fördern, den Rang der Stadt als Bundeshauptstadt schützen und als treuer Bürger des österreichischen Vaterlandes leben werde.

Verlust des Bürgerrechtes und des Ehrenbürgerrechtes.

§ 9.

(1) Das Bürgerrecht oder das Ehrenbürgerrecht erlöschen:

a) wenn der Bürger oder der Ehrenbürger aufhört, österreichischer Bundesbürger zu

sein, oder wenn der Bürger aufhört, Gemeindeangehöriger von Wien zu sein,

b) wenn der Bürger oder Ehrenbürger wegen eines Verbrechens oder wegen der Übertretung des Diebstahls, der Veruntreuung, der Teilnehmung hieran oder des Betruges (§§ 460, 461, 463, 464 St. G.) oder wegen der in den §§ 2 bis 4 der kaiserlichen Verordnung vom 12. Oktober 1914, R. G. Bl. Nr. 275, oder im § 1 des Gesetzes vom 25. Mai 1883, R. G. Bl. Nr. 78, bezeichneten strafbaren Handlungen oder wegen Vergehens nach dem Gesetz vom 9. März 1921, B. G. Bl. Nr. 253, rechtskräftig verurteilt worden ist oder wenn er die väterliche Gewalt auf immer verliert,

c) wenn der Bürgermeister eine staatsfeindliche Betätigung des Bürgers oder Ehrenbürgers feststellt,

d) durch Spruch der Wiener Bürgerschaft.

(2) Doch treffen die nachteiligen Folgen eines Verlustes nach Absatz 1, lit. b und c, ausgenommen den Fall eines Mitverschuldens an der strafbaren Handlung, nur den Bürger oder Ehrenbürger allein, folglich weder seine Ehegattin noch die vor diesem Zeitpunkt erzeugten Kinder.

Zweites Hauptstück.

Organe der Stadt.

§ 10.

(1) Organe der Stadt sind:

1. der Bürgermeister, in seiner Vertretung ein Vizebürgermeister,
2. die Wiener Bürgerschaft und ihre Ausschüsse,
3. der Magistratsdirektor und der Magistrat,
4. die Bezirkshauptmänner und die leitenden Beamten für besondere Angelegenheiten der Verwaltung (Leiter der Besonderen Stadtämter),
5. die Bezirksvertretungen und die Bezirksvorsteher,
6. die Direktionen der städtischen Unternehmungen.

(2) Als Kontrollorgan der Stadt besteht das Kontrollamt.

Ausfertigung von Urkunden.

§ 11.

Urkunden, durch die Verbindlichkeiten der Stadt Wien begründet werden sollen, müssen vom Bürgermeister und dem Magistratsdirektor unterfertigt werden. Der Bürgermeister kann jeden der Vizebürgermeister zur Unterfertigung an seiner Stelle und leitende Beamte der Stadt Wien zur Unterfertigung an Stelle des Magistratsdirektors ermächtigen. Die Namen dieser ermächtigten Personen sind im Landesgesetzblatt kundzumachen.

1. Abteilung.

Der Bürgermeister.

§ 12.

(1) Der Bürgermeister wird vom Bundeskanzler, der einen Dreiervorschlag der Wiener Bürgerschaft einholt, berufen. Seine Amtsdauer beträgt sechs Jahre. Wiederberufungen sind möglich. Er hat vor Antritt seines Amtes den folgenden Eid in die Hand des Bundespräsidenten abzulegen:

„Ich schwöre einen Eid zu Gott dem Allmächtigen und gelobe bei meiner Ehre und Treue, die Bundesverfassung, die Stadtordnung und die Gesetze unverbrüchlich zu beobachten, das mir anvertraute Amt des Bürgermeisters der Stadt Wien nach meinem besten Wissen und Gewissen zu verwalten und dem österreichischen Vaterlande und der Stadt Wien in unwandelbarer Treue zu dienen.

So wahr mir Gott helfe!"

(2) Dem Bürgermeister wird in einem städtischen Gebäude eine seiner Würde angemessene Wohnung samt der entsprechenden Einrichtung der Empfangsräume unentgeltlich eingeräumt. Die Bezüge des Bürgermeisters werden vom Bundeskanzler bestimmt.

(3) Der Bürgermeister kann vom Bundeskanzler abberufen werden.

Die Vizebürgermeister.

§ 13.

(1) Dem Bürgermeister stehen Vizebürgermeister zur Seite, die von ihm jeweils auf die Funktionsdauer der Wiener Bürgerschaft berufen werden; ihre Zahl beträgt höchstens drei.

(2) Die Vizebürgermeister haben vor Antritt ihres Amtes den folgenden Eid in die Hand des Bürgermeisters abzulegen:

„Ich schwöre einen Eid zu Gott dem Allmächtigen und gelobe bei meiner Ehre und Treue, die Bundesverfassung, die Stadtordnung und die Gesetze unverbrüchlich zu beobachten, das mir anvertraute Amt eines Vizebürgermeisters der Stadt Wien treu und redlich zu verwalten und den Bürgermeister in seiner Amtsführung im Sinne der von ihm beschworenen Pflichten gewissenhaft zu unterstützen.

So wahr mir Gott helfe!"

(3) Die Bezüge der Vizebürgermeister bestimmt der Bürgermeister nach Anhörung der Wiener Bürgerschaft.

(4) Die Vizebürgermeister können vom Bürgermeister abberufen werden.

2. Abteilung.

Die Wiener Bürgerschaft.

Zusammensetzung.

§ 14.

(1) Zur Gesetzgebung in dem durch die Verfassung 1934 vorgesehenen Umfange sowie zur Mitwirkung an der Selbstverwaltung der Stadt ist die Gemeindevertretung, die den Namen Wiener Bürgerschaft führt, in dem durch die Stadtordnung bestimmten Ausmaße berufen. Sie besteht aus 64 Mitgliedern und ist unter Berücksichtigung der berufsständischen Gliederung der Bevölkerung zu bilden. Die Mitglieder müssen in Wien heimatberechtigt, voll handlungsfähig, mindestens 26 Jahre alt, unbescholten sein und in Wien wohnen. Sie führen

den Titel „Rat der Stadt Wien". Das Nähere bleibt einer besonderen Regelung vorbehalten.

(2) Bis zu dieser Regelung, die nach Einrichtung der Berufsstände zu erfolgen hat, beruft der Bürgermeister die Mitglieder der Wiener Bürgerschaft, und zwar:

12 Mitglieder aus den Kreisen der kulturellen Gemeinschaften, nämlich:

a) 3 Vertreter der römisch-katholischen Kirche,
b) 1 Vertreter der evangelischen Kirche,
c) 1 Vertreter der israelitischen Religionsgesellschaft,
d) je 1 Vertreter der Kunst und der Wissenschaft und
e) 5 Vertreter des Schul-, Erziehungs- und Bildungswesens;

ferner unter Berücksichtigung der selbständig und der unselbständig Erwerbstätigen:

I. je 12 Vertreter der Berufsstände Industrie, Gewerbe, Handel (einschließlich Verkehr),

II. je 4 Vertreter der Berufsstände Landwirtschaft, Geld- und Kreditwesen, freie Berufe und öffentlicher Dienst.

Die Funktionsdauer beträgt drei Jahre. Dem Bürgermeister steht jedoch das Recht zu, Mitglieder der Wiener Bürgerschaft auch vor Ablauf dieser Funktionsdauer abzuberufen und durch neue für den Rest der Funktionsdauer zu ersetzen. Er ist auch berechtigt, die Wiener Bürgerschaft zur Gänze aufzulösen und sie neu zu bestellen. Er hat die Auflösung auszusprechen und die neuerliche Bildung der Wiener Bürgerschaft einzuleiten, sobald die Einrichtung der Berufsstände erfolgt ist.

Verlust der Mitgliedschaft.

§ 15.

(1) Ein Mitglied der Wiener Bürgerschaft wird seines Amtes verlustig,

1. wenn in Ansehung seiner Person ein Grund eintritt, der es von der Berufung ausgeschlossen hätte,

2. wenn einer der im § 9, Absatz 1, lit. a bis d aufgezählten Fälle eintritt,

3. wenn es das im § 16 geforderte Gelöbnis nicht ablegt,

4. wenn es drei aufeinanderfolgenden Sitzungen unentschuldigt fernbleibt.

(2) Wenn gegen ein Mitglied der Wiener Bürgerschaft wegen einer der im § 9, Absatz 1, lit. b angeführten strafbaren Handlungen ein strafgerichtliches Verfahren eingeleitet wird, darf es während dieses Verfahrens sein Amt nicht ausüben.

Gelöbnis.

§ 16.

(1) Jedes Mitglied der Wiener Bürgerschaft hat unmittelbar nach seinem Eintritt in diese Körperschaft in öffentlicher Sitzung zu geloben, dem österreichischen Vaterland jederzeit unbedingte Treue zu bewahren, für die Ehre und das Ansehen der Stadt, für die allgemeine Wohlfahrt, für Freiheit und Gerechtigkeit allzeit einzutreten, den Bürgermeister in Ausübung seines Amtes nach Kräften zu unterstützen, ihm als Oberhaupt der Stadt mit gebührender Achtung zu begegnen, die Aufgaben eines Mitgliedes der Wiener Bürgerschaft mit voller Hingebung und Selbstlosigkeit zu besorgen, die ihm auferlegte Pflicht zur Verschwiegenheit zu erfüllen und diese Stadtordnung getreulich zu beobachten.

(2) Das Gelöbnis wird nach Verlesung der Gelöbnisformel mit den Worten „Ich gelobe, so wahr mir Gott helfe!" geleistet. Der Angelobte hat überdies die Gelöbnisformel zu unterfertigen.

(3) Ein Gelöbnis unter Vorbehalten oder mit Zusätzen gilt als verweigert.

Rechte der Mitglieder der Wiener Bürgerschaft.

§ 17.

Die Rechte der Mitglieder der Wiener Bürgerschaft werden, soweit sie nicht in der Stadtordnung festgesetzt sind, in der Geschäftsordnung geregelt.

Anzahl und Einberufung der Sitzungen.

§ 18.

(1) Die Wiener Bürgerschaft tritt zusammen, so oft es die Geschäfte erfordern.

(2) Die Wiener Bürgerschaft kann sich nur auf Einberufung des Bürgermeisters und, wenn dieser verhindert ist, auf Einberufung des von ihm hiezu ermächtigten Vizebürgermeisters versammeln.

(3) Jede Sitzung, der eine solche Einberufung nicht zugrunde liegt, ist ungesetzlich, und es sind die gefaßten Beschlüsse ungültig. Hinsichtlich aller Zustellungen des Bürgermeisters an die Mitglieder der Wiener Bürgerschaft genügt es, wenn die Sendungen der Post behufs Beförderung in den in Wien gelegenen Wohnort rechtzeitig übergeben werden.

(4) Der Bürgermeister ist verpflichtet, eine Sitzung der Wiener Bürgerschaft einzuberufen, sobald dieses Verlangen von wenigstens einem Drittel der Mitglieder schriftlich gestellt wird.

Öffentlichkeit und Verhandlungssprache der Sitzungen.

§ 19.

(1) Die Sitzungen der Wiener Bürgerschaft sind mit Ausnahme jener, in denen Voranschlag und Rechnungsabschluß verhandelt werden, und mit Ausnahme der beschlußfassenden Sitzungen gemäß § 53, Absätze 5 und 7, nicht öffentlich. Die Verhandlungssprache ist die deutsche.

(2) Die den öffentlichen Sitzungen beiwohnenden Zuhörer haben sich jeder Aeußerung zu enthalten. Wenn sie die Beratungen der Wiener Bürgerschaft in irgendeiner Art stören oder gar ihre Freiheit beirren, so ist der Vorsitzende berechtigt und verpflichtet, nach vorausgegangener fruchtloser Mahnung zur Ordnung die Zuhörer aus dem Sitzungssaale entfernen zu lassen.

Leitung der Verhandlungen.

§ 20.

(1) Den Vorsitz in den Sitzungen der Wiener Bürgerschaft führt der Bürgermeister oder ein

Vizebürgermeister. Der Bürgermeister kann auch ein Mitglied der Wiener Bürgerschaft mit der Stellvertretung im Vorsitz betrauen.

(2) Der Vorsitzende hat die Pflicht, dafür zu sorgen, daß nur solche Angelegenheiten der Beratung und Beschlußfassung der Wiener Bürgerschaft unterzogen werden, die in den selbständigen Wirkungsbereich der Stadt fallen.

Beschlußfähigkeit, Beschlußfassung, Geschäftsordnung.

§ 21.

(1) Die Wiener Bürgerschaft ist beschlußfähig, wenn wenigstens ein Drittel ihrer Mitglieder versammelt ist. Zur Beschlußfassung über Verfassungsgesetze und über die im § 40, Absatz 1, Punkt 4 und 5 angeführten Gegenstände ist die Anwesenheit von wenigstens der Hälfte der Mitglieder erforderlich.

(2) Zu Beschlüssen über Verfassungsgesetze ist die Mehrheit von zwei Dritteln, zu sonstigen Beschlüssen die einfache Stimmenmehrheit der anwesenden Mitglieder erforderlich. Bei gleichgeteilten Stimmen entscheidet die Stimme des Vorsitzenden, der nur in diesem Falle seine Stimme abzugeben hat.

(3) Wahlen sind mittels Stimmzettel vorzunehmen, wenn die Wiener Bürgerschaft nicht anders beschließt.

(4) Die näheren Bestimmungen über die Verhandlungen, insbesondere über die Berichterstattung und Antragstellung, enthält die Geschäftsordnung der Wiener Bürgerschaft.

(5) Die Geschäftsordnung dient der Aufgabe, einerseits die Beratung und Beschlußfassung in wohlgeordneter Weise zu sichern, anderseits einen raschen Fortgang der Verhandlung zu gewährleisten.

(6) Die erste Geschäftsordnung wird vom Bürgermeister erlassen; Abänderungen erfolgen durch Beschluß der Wiener Bürgerschaft, der der Zustimmung des Bürgermeisters bedarf.

Entschädigungen der Mitglieder der Wiener Bürgerschaft.

§ 22.

(1) Die Mitglieder der Wiener Bürgerschaft üben ihr Amt unentgeltlich aus. Die Wiener Bürgerschaft ist jedoch berechtigt, ihren Mitgliedern für die Teilnahme an den Sitzungen Gebühren zuzuerkennen.

(2) Bei Besorgung von Angelegenheiten außerhalb der Stadt Wien haben die Mitglieder der Wiener Bürgerschaft Anspruch auf Vergütung der notwendigen Auslagen.

Beiziehung von Beamten und außenstehenden Personen.

§ 23.

(1) Den Sitzungen der Wiener Bürgerschaft sind die vom Bürgermeister bestimmten Beamten und sachkundigen Personen mit beratender Stimme beizuziehen.

(2) Der Magistratsdirektor ist berechtigt, an allen Sitzungen der Wiener Bürgerschaft mit beratender Stimme teilzunehmen. Ihm und den vom Bürgermeister gemäß Absatz 1 bestimmten Beamten steht das Recht der Antragstellung zu.

Sitzungsprotokolle.

§ 24.

(1) Über die Verhandlungen der Wiener Bürgerschaft ist ein Protokoll zu führen, in das alle Anträge und alle Beschlüsse aufgenommen werden müssen.

(2) Es ist vom Vorsitzenden und einem Schriftführer zu unterzeichnen, im Archiv der Stadt Wien aufzubewahren und kann von jedem Mitglied der Wiener Bürgerschaft auf Verlangen eingesehen werden.

Vollzug der Beschlüsse.

§ 25.

(1) Gültige Beschlüsse der Wiener Bürgerschaft gemäß § 40 sind vom Bürgermeister und den ihm nachgeordneten Organen der Stadtverwaltung zu vollziehen.

(2) Erachtet der Bürgermeister, daß ein Beschluß der Wiener Bürgerschaft den geltenden Vorschriften oder den Interessen der Stadt zuwiderläuft, so ist er verpflichtet, diesen Beschluß nicht zu vollziehen.

3. Abteilung.

Ausschüsse und Kommissionen der Wiener Bürgerschaft.

§ 26.

(1) Zur Vorberatung des Voranschlages (der Wirtschaftspläne) und des Rechnungsabschlusses (der Bilanzen) sowie zur Beschlußfassung über die im § 43 angeführten Angelegenheiten wählt die Wiener Bürgerschaft aus ihrer Mitte einen Haushaltausschuß.

(2) Zur Entscheidung über Ansuchen um freiwillige Aufnahme oder um Zusicherung der freiwilligen Aufnahme in den Heimatverband wählt die Wiener Bürgerschaft aus ihrer Mitte einen Heimatrechtsausschuß.

(3) Zur Vorberatung der Beschlüsse der Wiener Bürgerschaft können von ihr mit Zustimmung des Bürgermeisters aus ihrer Mitte Kommissionen gewählt werden, die verhalten sind, innerhalb der in der Geschäftsordnung festgesetzten Frist ihren Bericht zu erstatten, widrigenfalls die Wiener Bürgerschaft auf Verlangen des Bürgermeisters in die unmittelbare Beratung einzutreten hat. Auf Verlangen des Bürgermeisters sind solche Kommissionen zu wählen. Der Bürgermeister kann auch die Vorberatung einem der bestehenden Ausschüsse übertragen; in diesem Falle gelten für die Beratung im Ausschuß die gleichen Fristbestimmungen wie für Kommissionen. Für die Vorberatung von Gesetzesbeschlüssen der Wiener Bürgerschaft gelten die Bestimmungen des § 53.

(4) Die Ausschüsse und Kommissionen dürfen aus höchstens 15 Mitgliedern der Wiener Bürgerschaft bestehen.

(5) Den Vorsitz in den Kommissionen und Ausschüssen führt der Bürgermeister oder der von ihm bestimmte Vizebürgermeister. Die Sitzungen sind vertraulich.

(6) Die Bestimmungen der §§ 23 und 24 über Beiziehung von Beamten und außenstehenden Personen und über Sitzungsprotokolle gelten auch für die Kommissionen und Ausschüsse.

(7) Gültige Ausschußbeschlüsse sind von den zuständigen Organen zu vollziehen, wenn der Bürgermeister nicht anordnet, den Vollzug des Beschlusses als den geltenden Vorschriften oder den Interessen der Stadt zuwiderlaufend zu unterlassen.

(8) Die näheren Bestimmungen über die Verhandlungen in den Kommissionen und Ausschüssen enthält die Geschäftsordnung, die in der im § 21 angegebenen Art zu erlassen ist.

(9) Der Bürgermeister ist berechtigt, Ausschüsse und Kommissionen jederzeit aufzulösen. Hievon hat er die Wiener Bürgerschaft in Kenntnis zu setzen.

(10) Gegen den Beschluß eines Ausschusses ist eine Berufung ausgeschlossen.

4. Abteilung.

Der Magistratsdirektor und der Magistrat.

§ 27.

(1) Der Magistratsdirektor ist der vom Bürgermeister zur Leitung des gesamten inneren Dienstes berufene rechtskundige Beamte der Stadt. Er untersteht dem Bürgermeister unmittelbar.

(2) Der Magistrat ist die Gesamtheit der in der Verwaltung der Stadt Wien tätigen Behörden und Ämter, soweit sie nicht Bundesbehörden sind. Ihm gehören die Bezirkshauptmannschaften und die für bestimmte, über einen Bezirk hinausreichende Angelegenheiten eingerichteten Besonderen Stadtämter an.

(3) An der Spitze des Magistrates stehen der Bürgermeister und als sein unmittelbarer Stellvertreter der Magistratsdirektor. Ihnen steht das Weisungsrecht zu.

(4) Das Personal des Magistrates besteht aus den rechtskundigen Beamten und den sonstigen Fach- und Verwaltungsbeamten sowie den Hilfskräften.

(5) Die Angestellten des Magistrates, die behördliche Aufgaben zu vollziehen haben, müssen nach den für Bundesangestellte des betreffenden Dienstzweiges geltenden Vorschriften befähigt sein.

(6) Alle Angestellten und Bediensteten des Magistrates, wo immer sie in Verwendung stehen, sind in dienstrechtlicher Beziehung dem Bürgermeister und dem Magistratsdirektor unterstellt.

5. Abteilung.

Die Bezirksvertretungen und die Bezirksvorsteher.

§ 28.

(1) Mitglieder der Bezirksvertretung sind der Bezirksvorsteher, seine Stellvertreter und die Bezirksräte. Die Zahl der Stellvertreter und der Bezirksräte wird vom Bürgermeister festgesetzt. Die genannten Personen müssen nach Wien zuständig, voll handlungsfähig, mindestens 26 Jahre alt sein, die für diese Funktion notwendige Unbescholtenheit haben, im Bezirke wohnen und dürfen weder im Genusse einer Armenunterstützung stehen noch im letzten Halbjahr gestanden sein.

(2) Die Mitglieder der Bezirksvertretung werden vom Bürgermeister auf die Dauer von fünf Jahren aus den Reihen der Fürsorgeräte berufen. Die genannten Personen haben vor Antritt ihres Amtes vor dem Bürgermeister oder dem von diesem bestimmten Vertreter eidlich zu geloben, dem österreichischen Vaterlande jederzeit unbedingte Treue zu bewahren, für die Ehre und das Ansehen der Stadt, für die allgemeine Wohlfahrt allzeit einzutreten, dem Bürgermeister als Oberhaupt der Stadt mit gebührender Achtung zu begegnen, die ihnen anvertrauten Amtsgeschäfte selbstlos, treu und gewissenhaft zu besorgen, die bestehenden Gesetze und Vorschriften für die Armenpflege genau zu beachten und sowohl die Interessen der Stadt Wien als auch die der zu Befürsorgenden jederzeit im Auge zu behalten und das Amtsgeheimnis zu wahren. Das Gelöbnis wird nach Verlesung der Gelöbnisformel mit den Worten „Ich gelobe, so wahr mir Gott helfe!“ geleistet. Die Verweigerung des Gelöbnisses oder die Ablegung unter Vorbehalten macht die Berufung hinfällig.

(3) Bei der ersten Bestellung der Mitglieder der Bezirksvertretung auf Grund dieser Stadtordnung können auch Personen berufen werden, die keine Fürsorgeräte sind. Die Funktionen der derzeitigen Mitglieder der Bezirksvertretungen erlöschen mit der Bestellung der neuen Mitglieder.

(4) Dem Bürgermeister steht das Recht zu, Mitglieder der Bezirksvertretung auch vor Ablauf der Funktionsdauer abzuberufen und durch neue für den Rest der Funktionsdauer zu ersetzen. Der Bürgermeister hat auch das Recht, die gesamte Bezirksvertretung aufzulösen und sie neu zu berufen.

(5) Ein Mitglied der Bezirksvertretung wird seines Amtes verlustig, wenn in Ansehung seiner Person ein Grund eintritt, der es von der Berufung ausgeschlossen hätte, oder wenn es wegen einer der im § 9, Absatz 1, lit. b angeführten strafbaren Handlungen rechtskräftig verurteilt worden ist. § 15, Absatz 2 gilt auch für die Mitglieder der Bezirksvertretung.

(6) Die Mitglieder der Bezirksvertretungen üben ihr Amt unentgeltlich aus. Inwiefern ihnen die Barauslagen bei Kommissionen usw. zu vergüten sind, bestimmt die Wiener Bürgerschaft. Diese setzt auch fest, ob und in welcher Höhe dem Bezirksvorsteher und seinen Stellvertretern eine Entschädigung zukommt.

§ 29.

(1) Die Sitzungen der Bezirksvertretung sind mindestens in jedem Halbjahr einmal vom Bezirksvorsteher einzuberufen und unter seinem Vorsitz oder dem eines seiner Stellvertreter abzuhalten. Die Sitzungen sind nicht öffentlich. Zu ihrer Beschlußfähigkeit ist die Anwesenheit von wenigstens einem Drittel der Mitglieder erforderlich. Die Be-

schlüsse werden mit einfacher Mehrheit der Stimmberechtigten gefaßt.

(2) Nach Bedarf, auf Verlangen des Bürgermeisters oder auf Verlangen eines Drittels der Mitglieder sind außerordentliche Sitzungen einzuberufen.

(3) Von jeder Sitzung ist der Bürgermeister rechtzeitig vorher in Kenntnis zu setzen. Es steht ihm oder dem von ihm hiezu Beauftragten jederzeit frei, in der Sitzung der Bezirksvertretung das Wort zu ergreifen, ohne jedoch an der Abstimmung teilzunehmen.

(4) Die Geschäftsordnung der Bezirksvertretungen erläßt der Bürgermeister.

(5) Der Bezirksvorsteher ist verpflichtet, die Ausführung von Beschlüssen der Bezirksvertretung, die gegen bestehende Vorschriften verstoßen oder den Interessen des Bezirkes oder der Stadt zuwiderlaufen, aufzuschieben und binnen acht Tagen die Entscheidung des Bürgermeisters darüber einzuholen, ob der Beschluß zu vollziehen ist oder nicht.

§ 30.

(1) Zur Unterstützung des Bezirksvorstehers in der Fürsorgetätigkeit werden vom Bürgermeister auf Vorschlag der Bezirksvertretung Hilfsorgane, die den Titel „Fürsorgerat" führen und ihre Funktion ehrenamtlich auszuüben haben, in der erforderlichen Anzahl berufen. Die Fürsorgeräte müssen für diese Funktion die gleiche Eignung besitzen wie die Bezirksräte für ihre Funktion. Hinsichtlich Funktionsdauer, Gelöbnis, Abberufung sowie Verlust und Ruhen der Funktion gelten die Vorschriften für Bezirksräte.

(2) Die derzeit bestellten Fürsorgeräte gelten als im Sinne des Absatzes 1 berufen.

6. Abteilung.

Die städtischen Unternehmungen.

§ 31.

(1) Wirtschaftliche Einrichtungen der Stadt Wien, die von ihr unmittelbar verwaltet werden und denen die Wiener Bürgerschaft die Eigenschaft einer Unternehmung zuerkennt, gelten als Unternehmungen der Stadt im Sinne der Stadtordnung. Sie stehen unter der Leitung eines Direktors.

(2) Die Unternehmungen und das bei ihnen in Verwendung stehende Personal sind dem Bürgermeister und in seiner Stellvertretung dem Magistratsdirektor unterstellt.

(3) Die Wiener Bürgerschaft beschließt unter Berücksichtigung der vorstehenden Bestimmungen für die Unternehmungen Organisationsstatuten. In diesen ist der Wirkungsbereich der einzelnen Organe zu regeln.

(4) Jedenfalls sind vorzubehalten:

1. der Wiener Bürgerschaft:

a) die Beschlußfassung über die Errichtung oder Auflassung einer Unternehmung,
b) die Zuerkennung der Eigenschaft einer Unternehmung,
c) die Beschlußfassung über die Organisationsstatuten,
d) die Beschlußfassung über die Grundsätze für die Erstellung von Tarifen,
e) die Bewilligung von Ausgaben, die einen in den Organisationsstatuten festzusetzenden Betrag überschreiten,
f) die Genehmigung der Wirtschaftspläne und der Bilanzen;

2. den Direktoren der städtischen Unternehmungen alle jene Angelegenheiten, für die nach den vorstehenden Bestimmungen oder den Organisationsstatuten kein anderes Organ der Gemeindeverwaltung zuständig ist.

7. Abteilung.

Organisation der Verwaltung.

§ 32.

(1) An der Spitze der gesamten Verwaltung der Stadt Wien steht der Bürgermeister. Ihm ist der Magistratsdirektor als oberster Beamter unmittelbar unterstellt.

(2) Die Stellung des Kontrollamtes ist im § 33 geregelt.

8. Abteilung.

Das Kontrollamt.

§ 33.

(1) Die Rechnungs- und Gebarungskontrolle der Ämter, Anstalten, Betriebe und Unternehmungen der Stadt obliegt dem Kontrollamt. Ihm kann auch die Ueberprüfung der Gebarung von Unternehmen übertragen werden, an denen die Stadt finanziell beteiligt ist. Seine Tätigkeit regelt eine vom Bürgermeister zu erlassende Geschäftsordnung. Das Kontrollamt ist vom Magistrat und den Unternehmungsdirektionen unabhängig; es untersteht unmittelbar dem Bürgermeister, dem es über wichtige Wahrnehmungen zu berichten hat. Alljährlich hat es dem Bürgermeister einen zusammenfassenden Bericht über die Wahrnehmungen im abgelaufenen Geschäftsjahr zu erstatten. Der Bürgermeister legt den Bericht der Wiener Bürgerschaft vor.

(2) Der Direktor des Kontrollamtes wird vom Bürgermeister bestellt.

(3) Das übrige Personal ist auf Vorschlag des Kontrollamtsdirektors aus den städtischen Angestellten zuzuteilen. Der Kontrollamtsdirektor ist der Vorstand des zugeteilten Personals.

(4) Führt eine Beanständung oder Anregung des Kontrollamtes nicht zu dem von ihm beabsichtigten Ergebnis, so kann es die Angelegenheit dem Bürgermeister zur Entscheidung vorlegen.

9. Abteilung.

Dienstrecht der Angestellten der Stadt.

§ 34.

Das Dienstverhältnis der Angestellten sowie die aus ihm entstehenden Rechte und Pflichten werden in der Dienstordnung und den sonstigen grundsätzlichen Bestimmungen über das Dienstverhältnis geregelt.

Drittes Hauptstück.

Vom Wirkungsbereich der Bundeshauptstadt Wien und ihrer Verwaltungsorgane.

1. Abteilung.

Einteilung des Wirkungsbereiches.

§ 35.

(1) Der Wirkungsbereich der Bundeshauptstadt Wien ist:

a) ein selbständiger,

b) ein staatlicher.

(2) Der selbständige Wirkungsbereich umfaßt den selbständigen Wirkungsbereich des Landes und den eigenen Wirkungskreis der Ortsgemeinde gemäß Artikel 142, Absatz 1, der Verfassung 1934.

(3) Der staatliche Wirkungsbereich umfaßt die mittelbare Bundesverwaltung und den übertragenen Wirkungskreis der Ortsgemeinde gemäß Artikel 142, Absatz 2, der Verfassung 1934.

2. Abteilung.

Vom Wirkungsbereich des Bürgermeisters.

§ 36.

(1) Der Bürgermeister ist das Oberhaupt der Bundeshauptstadt Wien. Er vertritt die Stadt als juristische Person nach außen in allen Angelegenheiten.

(2) Er ist insbesondere berechtigt und verpflichtet, über die Einhaltung der durch die Stadtordnung für die einzelnen Organe bestimmten Wirkungsbereiche zu wachen.

(3) Er ist für seine Amtshandlungen und die ordnungsgemäße Geschäftsführung der ihm nachgeordneten Organe (Absatz 6) verantwortlich.

(4) Der Bürgermeister wird im Falle seiner Verhinderung von dem von ihm bestimmten Vizebürgermeister, beziehungsweise vom Magistratsdirektor vertreten. Der Stellvertreter ist gleich dem Bürgermeister verantwortlich.

(5) Der Bürgermeister führt den Vorsitz in den Sitzungen der Wiener Bürgerschaft, der Ausschüsse und Kommissionen.

(6) Ihm sind die Vizebürgermeister, der Magistratsdirektor, alle Angestellten und Bediensteten der Stadt sowie ihrer Anstalten untergeordnet. Sie haben sich seinen Weisungen unter seiner Verantwortung zu fügen. Die Disziplinargewalt übt er nach den bestehenden Bestimmungen aus.

(7) Der Bürgermeister erläßt die Geschäftsordnung und die Geschäftseinteilung für den Magistrat und die Geschäftsordnung für das Kontrollamt. Dem Bürgermeister steht die Aufnahme und die Zuweisung des Personals beim Magistrat, bei den städtischen Unternehmungen, beim Kontrollamt und bei allen Anstalten der Stadt zu. Er bedient sich hiebei des Magistratsdirektors als seines unmittelbaren Stellvertreters.

(8) Er veranlaßt die periodische Skontrierung der Kassen.

§ 37.

(1) Der Bürgermeister ist berechtigt, bei dringlichen Fällen in Angelegenheiten, die in den Wirkungsbereich der Wiener Bürgerschaft oder eines Ausschusses fallen, unter seiner Verantwortung Anordnungen zu treffen. Er hat diese jedoch dem zuständigen Organ zur Kenntnis zu bringen.

(2) Hinsichtlich Gesetzesvorlagen gelten die Bestimmungen des § 53, Absatz 4, vorletzter und letzter Satz.

§ 38.

Dem Bürgermeister obliegt außer den ihm durch die Stadtordnung an anderer Stelle übertragenen Geschäften:

1. die Ernennung des Magistratsdirektors, der aus dem Stande der rechtskundigen Beamten der Stadt Wien auszuwählen ist;

2. die Genehmigung des Stellenplanes, die Ernennung (Stellenbesetzung) und Auszeichnung (Beförderung, Belohnung) der Angestellten und Bediensteten;

3. die Entscheidung über Dienstesentsagungen und Versetzungen in den zeitlichen und bleibenden Ruhestand;

4. die Ausübung des Präsentationsrechtes der Stadt rücksichtlich der Ernennung der Lehrpersonen;

5. die Ausübung des Präsentationsrechtes der Stadt aus dem Titel des Patronates;

6. die Bewilligung zur Einbringung von Beschwerden oder Klagen an den Verfassungs- oder Verwaltungsgerichtshof;

7. die Entsendung von Vertretern der Stadt;

8. die Oberaufsicht über die Geschäftsführung aller Ämter, Unternehmungen, Betriebe und Anstalten der Stadt; er ist berechtigt, die Geschäftsführung zu untersuchen oder durch Beauftragte untersuchen zu lassen, die Vorlage aller einschlägigen Akten, Urkunden, Rechnungen, Schriften und Berichte zu verlangen. Es steht ihm das Recht zu, in allen Fällen den Gegenstand unter seiner Verantwortung zu erledigen, es sei denn, daß eine Berufung an den Magistrat oder an den Bürgermeister im Verfahren vorgesehen ist.

3. Abteilung.

Vom Wirkungsbereich der Wiener Bürgerschaft.

§ 39.

(1) Die Wiener Bürgerschaft ist innerhalb der gesetzlichen Grenzen berufen, für die Stadt Wien bindende Beschlüsse zu fassen. Sie hat die Ehre und das Ansehen der Stadt, ihren christlichen, deutschen Charakter zu wahren, der allgemeinen Wohlfahrt zu dienen, die Interessen der Stadt zu schützen und für ihre Befriedigung durch gesetzliche Mittel mitzusorgen.

(2) Die Mitwirkung der Wiener Bürgerschaft an der Gesetzgebung ist im 4. Hauptstück geregelt.

§ 40.

(1) Der Beschlußfassung der Wiener Bürgerschaft sind außer den ihr in der Stadtordnung an anderen Stellen zugewiesenen Geschäften folgende Angelegenheiten vorbehalten:

1. die Genehmigung des Voranschlages und der Wirtschaftspläne (§ 41);

2. die Genehmigung des Rechnungsabschlusses und der Bilanzen (§ 42);

3. die Erwerbung unbeweglicher Güter oder ihnen gleichgehaltener Rechte, wenn der Kaufpreis oder Tauschwert 100.000 S übersteigt;

4. die Veräußerung oder Verpfändung von unbeweglichem Gemeindevermögen oder Gemeindegut (§ 288 a. b. G. B.) im Werte von mehr als 50.000 S;

5. die Aufnahme von Anleihen und Darlehen sowie die Leistung von Bürgschaften durch die Stadt; die Beschlußfassung über die Errichtung und Auflösung von städtischen Anstalten und Fonds mit Rechtspersönlichkeit;

6. die Bewilligung zur Ausführung von Neubauten auf Kosten der Stadt, wenn die veranschlagten Gesamtkosten mehr als 100.000 S betragen und der Bau nicht bereits in dem von der Wiener Bürgerschaft genehmigten Voranschlag ausdrücklich vorgesehen ist;

7. die Bewilligung zu Ausgaben, die im Voranschlag nicht vorgesehen sind, wenn es sich um Beträge von mehr als 100.000 S handelt;

8. die Ausschreibung von Abgaben, Zuschlägen, Umlagen, Gebühren und Taxen zur Deckung der Bedürfnisse der Stadt sowie die Festsetzung von Entgelten für Leistungen der Stadt;

9. die Abschreibung öffentlich-rechtlicher Forderungen der Stadt wegen Uneinbringlichkeit sowie die Nachsicht oder Herabsetzung privatrechtlicher Forderungen, wenn der Betrag, der abgeschrieben, nachgesehen oder um den herabgesetzt werden soll, 100.000 S übersteigt;

10. die Verleihung und Aberkennung des Ehrenbürgerrechtes;

11. die Aberkennung des Bürgerrechtes;

12. die Verleihung von Ehrengaben und ihre Einstellung.

(2) Diese Bestimmungen gelten auch für die Fonds der Stadt Wien, die in ihrer Verwaltung stehen.

(3) Gegen Beschlüsse der Wiener Bürgerschaft ist eine Berufung ausgeschlossen.

Feststellung des Voranschlages und der Wirtschaftspläne.

§ 41.

(1) Der Entwurf des Voranschlages der Einnahmen und Ausgaben für die gesamte Verwaltung der Stadt Wien mit Ausnahme der städtischen Unternehmungen ist vom Magistrat für jedes Verwaltungsjahr, das mit dem des Bundes zusammenfällt, aufzustellen.

(2) Für jede der städtischen Unternehmungen hat der zuständige Direktor den Entwurf des Wirtschaftsplanes für das kommende Jahr, das heißt des Voranschlages über ihre voraussichtlichen Lasten und Erträgnisse sowie ihres Programmes über Investitionen und Inventaranschaffungen, aufzustellen.

(3) Die Entwürfe des Voranschlages und der Wirtschaftspläne sind von den genannten Stellen dem Bürgermeister vorzulegen.

(4) Dieser übermittelt die Entwürfe spätestens sechs Wochen vor Beginn des Verwaltungsjahres dem Haushaltausschuß (§ 26, Absatz 1) zur Vorberatung. Für die Vorberatung gelten die Fristbestimmungen für Kommissionen (§ 26, Absatz 3).

(5) Vor der Beratung durch die Wiener Bürgerschaft ist der Voranschlagsentwurf während einer Woche zur öffentlichen Einsicht aufzulegen. Dies ist in den Bezirken durch Anschlag an der Amtstafel, ferner durch Verlautbarung in der „Wiener Zeitung" kundzumachen. Die allfälligen Erinnerungen der Gemeindemitglieder werden zu Protokoll genommen und sind bei der Beratung in Erwägung zu ziehen.

(6) Werden der Voranschlag und die Wirtschaftspläne nicht rechtzeitig verabschiedet, so hat der Bürgermeister gemäß § 37 die notwendigen Verfügungen zu treffen.

(7) Die Ansätze des genehmigten Voranschlages sind für alle Organe verbindlich.

(8) Ergibt sich die Notwendigkeit, einen Voranschlagsansatz zu überschreiten, so ist die Genehmigung des Bürgermeisters einzuholen. Von derart genehmigten Überschreitungen ist der Haushaltausschuß (§ 26, Absatz 1) periodisch in Kenntnis zu setzen.

Prüfung und Erledigung der Rechnungen.

§ 42.

(1) Längstens zehn Monate nach Ablauf des Verwaltungsjahres hat der Magistrat die gehörig belegten Jahresrechnungen über die Einnahmen und Ausgaben der gesamten Verwaltung der Stadt Wien mit Ausnahme der städtischen Unternehmungen nach Prüfung durch das Kontrollamt dem Bürgermeister vorzulegen.

(2) Zu dem gleichen Zeitpunkt haben die zuständigen Direktoren die Bilanzen der städtischen Unternehmungen nach Prüfung durch das Kontrollamt dem Bürgermeister vorzulegen.

(3) Dieser übermittelt den Rechnungsabschluß und die Bilanzen dem Haushaltausschuß (§ 26, Absatz 1) zur Vorberatung. Für diese Vorberatung gelten die Fristbestimmungen für Kommissionen (§ 26, Absatz 3).

(4) Durch 14 Tage vor der Beratung des Rechnungsabschlusses in der Wiener Bürgerschaft ist dieser zur öffentlichen Einsicht aufzulegen. Dies ist in den Bezirken durch Anschlag an der Amtstafel, ferner durch Verlautbarung in der „Wiener Zeitung" kundzumachen. Die allfälligen Erinnerungen der Gemeindemitglieder werden zu Protokoll genommen und sind bei der Beratung in Erwägung zu ziehen.

4. Abteilung.

Vom Wirkungsbereich des Haushaltausschusses.

§ 43.

(1) Der Beschlußfassung des Haushaltausschusses sind folgende Angelegenheiten vorbehalten:

1. die Bewilligung zu Ausgaben, die im Voranschlage nicht vorgesehen sind, wenn es sich um Beträge bis höchstens 100.000 S handelt;

2. die Erwerbung unbeweglicher Güter oder ihnen gleichgehaltener Rechte, wenn der Kaufpreis oder Tauschwert mehr als 10.000 S beträgt, jedoch 100.000 S nicht übersteigt;

3. die Veräußerung oder Verpfändung von unbeweglichem Gemeindevermögen oder Gemeindegut (§ 288 a. b. G. B.) im Werte von mehr als 5000 S, jedoch nicht mehr als 50.000 S, sowie von beweglichem Gemeindevermögen (§ 288 a. b. G. B.) im Werte von mehr als 30.000 S;

4. der Abschluß und die Auflösung von Bestand- und sonstigen privatrechtlichen Verträgen, wenn das bedungene Entgelt jährlich mehr als 10.000 S beträgt und die Vertragsdauer drei Jahre übersteigt;

bis 6 ist an die Voraussetzung gebunden, daß die zu beschließende Ausgabe im Voranschlag bedeckt ist oder daß gleichzeitig eine Bewilligung gemäß Punkt 1 des Absatzes 1 gegeben wird oder daß eine Bewilligung gemäß § 40, Absatz 1, Punkt 7 oder § 41, Absatz 8 vorliegt.

(3) Außerdem obliegt dem Haushaltausschuß die Vorberatung der im § 40, Absatz 1, Punkt 1 bis 9 angeführten Angelegenheiten. Für die Vorberatungen gelten die Fristbestimmungen für Kommissionen (§ 26, Absatz 3).

(4) Den Wirkungsbereich des Haushaltausschusses im Bereiche der Verwaltung der städtischen Unternehmungen regeln die Organisationsstatuten (§ 31).

Wiener Neueste Nachrichten

Mit der illustrierten Wochenbeilage

Die nationale Zeitung Österreichs

Morgen- und Abendausgabe zum Preise von Schilling 6·– mit der Wochenausgabe Schilling 6·80 im Monat

*

Verwaltung:

Wien 8., Josefsg. 4–6

Fernruf A 23-5-35

Buch-, Kunst- und Zeitungsdruckerei

Oesterr. Druck- und Verlagsgesellschaft m. b. H.

Wien 8., Josefsgasse Nr. 4–6

Fernruf A 23-5-35

*

Herstellung sämtlicher

merkantiler Drucksorten, Drei- und Vierfarbendrucke, Werke, Kataloge, Zeitschriften

usw. bis zum größten Umfange in kürzester Zeit, bei billigster Preiserstellung.

Zeitungen in

Buch- und Rotationsdruck

5. Die Bewilligung zur Ausführung von Neubauten auf Kosten der Stadt, wenn die veranschlagten Gesamtkosten mehr als 10.000 S, jedoch nicht mehr als 100.000 S betragen und der Bau nicht bereits in dem von der Wiener Bürgerschaft genehmigten Voranschlag ausdrücklich vorgesehen ist;

6. die Gewährung von Darlehen;

7. die Abschreibung öffentlich-rechtlicher Forderungen der Stadt wegen Uneinbringlichkeit sowie die Nachsicht oder Herabsetzung privatrechtlicher Forderungen, wenn der Betrag, der abgeschrieben, nachgesehen oder um den herabgesetzt werden soll, mehr als 10.000 S, jedoch nicht mehr als 100.000 S beträgt;

8. die Nachsicht von Mängelersätzen im Betrage von mehr als 10.000 S.

(2) Die Beschlußfassung nach Absatz 1, Punkt 2

5. Abteilung.

Geschäfte des Magistrates.

§ 44.

(1) Dem Magistrate obliegen alle Angelegenheiten des selbständigen Wirkungsbereiches, die keinem instanzmäßigen Verwaltungsverfahren unterworfen und in der Stadtordnung keinem anderen Organ übertragen sind. Ausgenommen sind die Geschäfte der städtischen Unternehmungsverwaltung.

(2) Der Magistrat hat sich bei seiner Geschäftsführung an die Ansätze des Voranschlages zu halten und darf Ausgaben im Rahmen seines Wirkungsbereiches nur dann anordnen, wenn diese im Voranschlage bedeckt oder gemäß § 40, Absatz 1, Punkt 7, § 41, Absatz 8 oder § 43, Absatz 1, Punkt 1 bewilligt sind.

(3) Insbesondere obliegen ihm:

1. die unmittelbare Verwaltung des Vermögens der Stadt Wien sowie der von ihr verwalteten Fonds und Stiftungen,

2. die vorbereitende Berichterstattung und Antragstellung in allen Fällen, in denen die Wiener Bürgerschaft oder ein Ausschuß zur Entscheidung berufen ist,

3. die Gewährung von Anerkennungsgaben bis zum Betrage von 300 S.

(4) An der Vorbereitung der Entscheidungen der II. Instanz hat der Magistrat gemäß den Weisungen des Bürgermeisters mitzuwirken. Von der Mitwirkung sind die Bezirkshauptmannschaften und die Besonderen Stadtämter ausgeschlossen.

Betriebe.

§ 45.

Verwaltungszweige, die sich ihrer Natur nach dazu eignen, können durch Beschluß der Wiener Bürgerschaft als Betrieb organisiert werden. Sie können mit einem die Zuständigkeit des Magistrates überschreitenden Wirkungsbereich ausgestattet werden. Jedoch sind auch sie dem Bürgermeister und dem Magistratsdirektor untergeordnet. Die näheren Bestimmungen sind im Organisationsstatut für die städtischen Betriebe enthalten.

Lokalpolizei.

§ 46.

(1) Dem Magistrat steht das Recht zu, in Angelegenheiten der der Stadt zustehenden Lokalpolizei allgemeine Anordnungen und Verbote zu erlassen und Geldstrafen zugunsten des Armenfonds (allgemeinen Versorgungsfonds) bis zum Betrag von 200 S oder Arreststrafen bis zu 14 Tagen für deren Übertretung festzusetzen.

(2) Die Anordnungen und Verbote sind durch Kundmachungen zu verlautbaren, die vom Magistrat an den Amtstafeln für mindestens acht Tage anzuschlagen sind. Der Magistrat kann aber auch verfügen, daß sie von den Hauseigentümern oder deren Beauftragten in den Häusern im Hausflur oder Stiegenhaus an einem allen Hausparteien zugänglichen Ort anzuschlagen sind.

(3) Die Handhabung der Lokalpolizei kommt nach Maßgabe der Bestimmungen der Geschäftseinteilung (§ 36) dem Magistrat zu.

6. Abteilung.

Geschäfte der Bezirkshauptmannschaften und der Besonderen Stadtämter.

§ 47.

(1) Zur Besorgung der Geschäfte des staatlichen Wirkungsbereiches I. Instanz, soweit zur Besorgung dieser Geschäfte nicht eigene Bundesbehörden berufen sind, werden Bezirkshauptmannschaften eingerichtet, welche die zugewiesenen Geschäfte selbständig besorgen. Erforderlichenfalls können für bestimmte räumlich ablegende Bezirksteile einzelne Beamte mit besonderen Vollmachten vom Bürgermeister bestellt werden. Der Bürgermeister ist auch berechtigt, für zwei oder mehrere benachbarte Bezirke eine gemeinsame Bezirkshauptmannschaft aufzustellen.

(2) Für bestimmte, in ihrer Bedeutung über einen Bezirk hinausreichende Angelegenheiten der im Absatz 1 bezeichneten Art können vom Bürgermeister unter der Leitung von ihm bestimmter Beamten (§ 10, Absatz 1, Punkt 4) Besondere Stadtämter eingerichtet werden.

(3) Den Bezirkshauptmannschaften, bzw. den Besonderen Stadtämtern obliegt die Eintreibung aller öffentlich-rechtlichen Verpflichtungen gemäß § 40, Absatz 1, Punkt 8 nach den jeweils für das Verwaltungsvollstreckungsverfahren geltenden Bestimmungen oder im gerichtlichen Wege auf Grund eines von einer der beiden Behörden bestätigten Rückstandsausweises.

(4) Die Verteilung der Geschäfte auf die Bezirkshauptmannschaften und auf die Besonderen Stadtämter bestimmt die Geschäftseinteilung (§ 36), die auch zu bestimmen hat, welche Geschäfte des selbständigen Wirkungsbereiches durch diese Behörden zu führen sind.

(5) Die Bestellung der Bezirkshauptmänner bedarf der Zustimmung des Bundeskanzlers.

(6) Den Bezirkshauptmannschaften und den Besonderen Stadtämtern ist aus dem Stande der Angestellten der Stadt das erforderliche Personal zuzuteilen. Dieses ist dem Bezirkshauptmann, beziehungsweise dem das Besondere Stadtamt leitenden Beamten unterstellt.

(7) Der Bürgermeister kann zur Erzielung eines leichteren amtlichen Verkehres und zur Unterstützung der Bezirkshauptmannschaften (der Besonderen Stadtämter) für einzelne Teile größerer Bezirke einzelne Personen als Beauftragte bestellen, die in dem ihnen zugewiesenen Gebiete jene Amtshandlungen des selbständigen und des staatlichen Wirkungsbereiches, die ihnen vom Bürgermeister zugewiesen werden, nach den Weisungen des Bezirkshauptmannes (des das Besondere Stadtamt leitenden Beamten) zu besorgen haben. Sie müssen in dem Bezirksteil, für den sie bestellt werden, ihren ordentlichen Wohnsitz haben.

(8) In welcher Weise die Bezirksvorsteher und die Bezirksvertretungen an der Bezirksverwaltung mitzuwirken haben, regelt der Bürgermeister.

7. Abteilung.

Geschäfte der Bezirksvorsteher und der Bezirksvertretungen.

§ 48.

(1) Die Bezirksvorsteher sind Organe der Stadt in Fürsorgeangelegenheiten im Rahmen der Vorschriften für die Armenpflege. Sie haben ihre Aufgaben entweder selbst zu vollziehen oder sie durch die Bezirksräte und die Fürsorgeräte vollziehen zu lassen.

(2) In den zugewiesenen Fürsorgeangelegenheiten entscheidet der Bezirksvorsteher.

(3) Die Bezirksvertretung besorgt jene in ihrer Geschäftsordnung näher zu bezeichnenden Angelegenheiten, welche die Interessen des Bezirkes zunächst berühren und innerhalb der Bezirksgrenzen vollständig durchgeführt werden können. In diesen Angelegenheiten ist sie berechtigt, an den Bürgermeister Anträge zu stellen.

(4) Die Vorschrift des § 47, Absatz 8 wird durch diese Bestimmungen nicht berührt.

8. Abteilung.

Vom Wirkungsbereich der Direktoren der städtischen Unternehmungen.

§ 49.

Der Wirkungsbereich der Direktoren der städtischen Unternehmungen ist in den Organisationsstatuten für die städtischen Unternehmungen geregelt.

9. Abteilung.

Instanzenzug.

§ 50.

(1) Das Recht zur Einbringung einer Berufung oder eines sonstigen Rechtsmittels richtet sich nach den Verwaltungsvorschriften.

(2) Sofern nicht durch besondere Bestimmungen eine andere Beschwerdeinstanz gegeben ist, entscheidet in den zum selbständigen Wirkungsbereich gehörenden Angelegenheiten, für welche die Verwaltungsverfahrensgesetze Anwendung zu finden haben, über Berufungen gegen Bescheide einer Bezirkshauptmannschaft, eines Besonderen Stadtamtes oder einer mit der Vollziehung in I. Instanz betrauten Bundesbehörde der Bürgermeister endgültig.

(3) Im staatlichen Wirkungsbereiche entscheidet über Berufungen gegen Bescheide einer Bezirkshauptmannschaft, eines Besonderen Stadtamtes oder einer in mittelbarer Bundesverwaltung in I. Instanz tätigen Bundesbehörde der Bürgermeister endgültig. In den Angelegenheiten des Wasserrechtes und in jenen des Gewerbes und der Industrie ist ein weiterer Rechtszug gemäß den Bestimmungen des § 36 des Bundesverfassungsgesetzes vom 19. Juni 1934, B. G. Bl. II, Nr. 75, zulässig.

(4) Der Bürgermeister trifft die Entscheidung oder die Verfügung in jenen Angelegenheiten des selbständigen und des staatlichen Wirkungsbereiches, in denen die Landesinstanz erste Instanz ist. Gegen derartige Bescheide des Bürgermeisters im staatlichen Wirkungsbereiche geht der Instanzenzug an das zuständige Bundesministerium.

(5) In den dem Bezirksvorsteher oder besonderen beauftragten Beamten zur Entscheidung überlassenen Fürsorgeangelegenheiten geht der Instanzenzug an den Magistrat, der endgültig entscheidet.

(6) Die Bearbeitung der Berufungsfälle darf keinesfalls von denselben Organen besorgt werden, die an der Erlassung des angefochtenen Bescheides in I. Instanz mitgewirkt haben. In der Geschäftseinteilung und Geschäftsordnung (§ 36) ist hiefür das Entsprechende vorzusorgen.

Viertes Hauptstück.

Die Stadtgesetzgebung.

§ 51.

Die Gesetzgebung steht der Stadt Wien insoweit zu, als sie nach bundesverfassungsgesetzlichen Bestimmungen einem Lande zukommt. Die Zuständigkeit der Stadt Wien zur Gesetzgebung in Angelegenheiten des Abgabenwesens bestimmt das Finanz-Verfassungsgesetz.

§ 52.

Das Gesetzgebungsrecht der Stadt Wien übt die Wiener Bürgerschaft aus. Jeder Gesetzesbeschluß bedarf der Zustimmung des Bürgermeisters.

§ 53.

(1) Entwürfe von Gesetzen in materiellem Sinne werden vom Bürgermeister der Wiener Bürgerschaft als begutachtendem Körper übermittelt.

(2) Die Wiener Bürgerschaft kann solche Entwürfe unmittelbar als begutachtende Körperschaft in Verhandlung nehmen oder sie zur Vorberatung einem Ausschusse oder einer Kommission (§ 26) zuweisen. Für diese Vorberatung gelten die Fristbestimmungen des § 26.

(3) Der Bürgermeister kann für die Erstattung des Gutachtens der Wiener Bürgerschaft zu Gesetzentwürfen eine Frist bestimmen. Die Wiener Bürgerschaft ist verpflichtet, innerhalb dieser Frist ihr Gutachten zu erstatten.

(4) Nach Erstattung der Gutachten oder Ablauf der gesetzten Fristen kann der Bürgermeister die Gesetzesvorlage in der Wiener Bürgerschaft als beschlußfassender Körperschaft einbringen. Er bestimmt hiebei eine Frist für die Beschlußfassung. Wenn die Wiener Bürgerschaft nicht innerhalb dieser Frist Beschluß faßt, so kann der Bürgermeister unter seiner Verantwortung die in der Vorlage enthaltenen Bestimmungen durch Verordnung in Kraft setzen. Die Bestimmungen des § 55 sind sinngemäß anzuwenden.

(5) In der Wiener Bürgerschaft wird die Vorlage in öffentlicher Sitzung durch einen Berichterstatter (§ 21, Absatz 4) erläutert und begründet. Ein Gegenbericht ist zulässig. Eine weitere Verhandlung findet nicht statt. Die Wiener Bürgerschaft beschließt durch Abstimmung die unveränderte Annahme der Vorlage oder ihre Ablehnung.

(6) Der Bürgermeister kann vor der Abstimmung jederzeit die Vorlage zurückziehen oder Abänderungen der Vorlage vornehmen, die nach seiner Auffassung das Wesen der Vorlage nicht berühren.

(7) Die Öffentlichkeit der Sitzung (Absatz 5) kann durch Beschluß der Wiener Bürgerschaft ausgeschlossen werden.

§ 54.

Zu einem Stadtgesetz ist der Beschluß der Wiener Bürgerschaft, die Zustimmung des Bürgermeisters, die Beurkundung durch den Vorsitzenden der beschlußfassenden Sitzung der Wiener Bürgerschaft und durch den Magistratsdirektor und die Kundmachung durch den Bürgermeister im Gesetzblatt der Stadt Wien erforderlich.

§ 55.

(1) Alle Gesetzesbeschlüsse der Wiener Bürgerschaft einschließlich jener, die Abgaben zum Gegenstande haben, sind nach der Beschlußfassung der Wiener Bürgerschaft, wenn der Bürgermeister dem Gesetzesbeschlusse zustimmt, vor ihrer Kundmachung vom Bürgermeister dem Bundeskanzleramte und dem Bundesministerium bekanntzugeben, dessen

Wirkungsbereich durch den Gegenstand des Gesetzesbeschlusses hauptsächlich berührt wird.

(2) Ein Gesetzesbeschluß der Wiener Bürgerschaft darf nur kundgemacht werden, wenn der Bundeskanzler zugestimmt hat. Die Zustimmung des Bundeskanzlers gilt auch dann als erteilt, wenn er nicht binnen sechs Wochen von dem Tage, an dem der Gesetzesbeschluß beim Bundeskanzleramt eingelangt ist, dem Bürgermeister mitgeteilt hat, daß die Zustimmung versagt wird.

(3) In Stadtgesetzen kann auch die Mitwirkung von Bundesorganen bei der Vollziehung von Stadtgesetzen vorgesehen werden.

§ 56.

Das Stadtrecht und andere Stadtverfassungsgesetze sowie deren Abänderungen können nur bei Anwesenheit der Hälfte der Mitglieder der Wiener Bürgerschaft und mit einer Mehrheit von zwei Dritteln der abgegebenen Stimmen beschlossen werden.

Fünftes Hauptstück.

Schluß- und Übergangsbestimmungen.

§ 57.

(1) Diese Stadtordnung tritt am Tage der Kundmachung in Kraft.

(2) Die Funktionen der bisherigen Organe der Gemeinde und des Landes Wien, die nach dieser Stadtordnung auf kein anderes Organ der Stadt übergehen, kommen dem Bürgermeister zu.

(3) Bei der erstmaligen Berufung des Bürgermeisters gemäß § 12 dieser Stadtordnung entfällt der Dreiervorschlag der Wiener Bürgerschaft.

(4) Bis zur Einsetzung der Wiener Bürgerschaft und ihrer Ausschüsse übt deren Funktionen der Bürgermeister aus. Das gegenwärtig geltende Organisationsstatut für die Unternehmungen der Gemeinde Wien und das derzeitige Organisationsstatut für die städtischen Betriebe bleiben, soweit ihre Bestimmungen nicht durch die Stadtordnung überholt sind, bis zur Erlassung neuer Organisationsstatuten mit der Maßgabe in Geltung, daß den Unternehmungsdirektoren und Betriebsvorständen mindestens der nach dieser Stadtordnung dem Magistrat zustehende wirtschaftliche Wirkungsbereich und die dem Magistrat durch die Stadtordnung in Personalsachen eingeräumte Entscheidungsbefugnis zukommt.

(5) Wenn die Wiener Bürgerschaft nach Einrichtung der Berufsstände neu gebildet ist (§ 14, Absatz 2, letzter Satz), sind auch der Bürgermeister und die Vizebürgermeister neu zu berufen.

VEREINIGTE
BAUFIRMEN:

VATERLÄNDISCHE
BAUGESELLSCHAFT A. G.
WESTERMANN & Co. A. G.

WIEN I, WIPPLINGERSTRASSE NR. 30

TELEPHON U-21-5-80

HOCH- UND TIEFBAUTEN
UND PROJEKTIERUNGEN

Bürgermeister:

Schmitz Richard, Besitzer des Großkreuzes des österreichischen Verdienstordens, Komtur des päpstlichen Ordens des heiligen Gregor des Großen usw., Oberleutnant i. R., Vizekanzler a. D., I., Neues Rathaus.

Vizebürgermeister:

Lahr Fritz, Besitzer des Offizierskreuzes des österreichischen Verdienstordens, Ritter des Eisernen Kronenordens III. Kl. mit der Kriegsdekoration und den Schwertern, des Militärverdienstkreuzes III. Kl. mit der Kriegsdekoration und den Schwertern (zweimal), der Silbernen Militärverdienstmedaille am Bande des Militärverdienstkreuzes mit den Schwertern, der Bronzenen Militärverdienstmedaille am Bande des Militärverdienstkreuzes mit den Schwertern, des Karl-Truppen-Kreuzes, Major a. D., Landesführerstellvertreter des Wiener Heimatschutzes, VIII., Josefstädter Straße 57.

Kresse Josef, JDr., Besitzer der Silbernen Militärverdienstmedaille am Bande des Militärverdienstkreuzes mit den Schwertern, der Bronzenen Militärverdienstmedaille am Bande des Militärverdienstkreuzes mit den Schwertern, des Karl-Truppen-Kreuzes, Oberleutnant i. R., Kommerzialrat, Brunnenmeister, XVIII., Theresiengasse 42.

Winter Ernst Karl, JDr., Schriftsteller, XVIII., Ladenburggasse 58.

Die Wiener Bürgerschaft.

Vorsitz:

Schmitz Richard, Vizekanzler a. D., Bürgermeister.

Schriftführer:

Elsinger Fritz, Ing.,
Begle Alfons,
Engelbrecht Felix,
Hofbauer Rudolf, Ing.

Räte der Stadt Wien.

I. Kulturelle Gemeinschaften.

Römisch-katholische Kirche:

Schneider Johann, EZ. II. v. Rot. Kr. (KD.), Monsignore, Zentralsekretär der katholischen Gesellenvereine Österreichs, Ehrenbürger von Groß-Krut, Alt-Höflein und Ginzersdorf, VI., Gumpendorfer Straße 39.

Kastl Franz, päpstl. EKr., Diözesan-Obmann-stellvertreter des Verbandes der katholischen Männervereine, Vorstandstellvertreter der Caritas-Sterbevorsorge für die Erzdiözese Wien und das Burgenland, II., Obere Donaustraße 29/31.

Strohmayer Maria, Leiterin des Diözesanverbandes Wien der katholischen Mädchenvereine, VII., Neubaugasse 51.

Evangelische Kirche:

Wetjen Johann, Kommerzialrat, Kaufmann, Kurator der Pfarrgemeinde A. B. Wien, XIII., Wittegasse 8.

Israelitische Religionsgenossenschaft:

Ehrlich Jakob, ✡ (Schw.), ✠, KTrK., JDr., Rechtsanwalt, XVIII., Weimarerstraße 22.

Kunst:

Gurschner Gustav, R. Kr. d. Fr. J. O., Off. Kr. d. Fr. J. O., ✡, Ziv. VMed., JKr. f. Zivilstaatsbedienstete, KTrK., ℗., Tir. LDkm., gr. brit. V. O., rum. JubMed., pr. r. A. O., V. O. für Wissenschaft und Kunst (Anhalt-Dessau), EZ. für Kunst und Wissenschaft (Lippe-Detmold), Kmdr. d. rum. Kr. O., gld. EMed. von Albanien (Fürst Wied), akademischer Bildhauer, VII., Lindengasse 9.

Wissenschaft:

Denk Wolfgang, gr. EZ. f. V. u. d. R. Ö., R. Kr. d. Fr. J. O. (KD.), ✡, DonatKr. (I.) und VKr. des Malteserritterordens (KD.), EZ. II. v. Rot. Kr., Off. Kr. des bulg. Ziv. V. O., Skanderbegorden I. Kl. m. St., UMDr., Universitätsprofessor, Vorstand der II. chirurgischen Universitätsklinik, XIX., Hardtgasse 27.

Schul-, Erziehungs- und Bildungswesen:

Trautzl Viktor, MVK. III. (Schw.), silb. ✡ (Schw.), ✡ (Schw.), ○ 1, KTrK., Vrw. Med., PhDr., Studienrat, Professor, Schriftsteller, Präsident des Katholischen Schulvereines für Österreich, III., Hörnesgasse 24.

Hummel Anton, Vizepräsident des Handelsgerichtes Wien, I. Vorsitzender des Reichsverbandes der Elternvereinigungen Österreichs, III., Weyrgasse 3.

Graber Ernst, Oberrechnungsrat i. R., Obmann der Sektion der Familienerhalter in der Zentralvereinigung christlicher Angestellter in öffentlichen Diensten, XII., Schönbrunner Straße 238.

Wolfring Mina, ö. gld. V. Z., Leiterin des Mutterschutzwerkes der Vaterländischen Front, I., Wollzeile 9.

Motzko Alma, gld. EZ. f. V. u. d. R. Ö., ⊕ II., EZ. II. v. Rot. Kr., eis. Salvatormedaille, Benemerenti II., PhDr., Präsidentin der katholischen Frauenorganisation für die Erzdiözese Wien, I., Judenplatz 2.

II. Industrie.

Unternehmer:

Knaur Richard, Kmt. Kr. I. Kl. d. ö. V. O., R. Kr. I. d. ö. V. O., R. Kr. d. Fr. J. O., Ing., Baurat h. c., Generaldirektor der Felten & Guilleaume Akt.-Ges., Mitglied des Präsidiums des Bundes österreichischer Industrieller, Obmann der Landesgruppe für das Gebiet Wien des Bundes österreichischer Industrieller, IV., Theresianumgasse 23.

Übelhör Rudolf, Kommerzialrat, Gesellschafter der Firma Franz Übelhör, XVII., Pezzlgasse 28.

Elsinger Fritz, Ing., Gesellschafter der Firma M. J. Elsinger & Söhne, Präsident des Burgenländischen Industriellenverbandes, XIII., Eduard-Klein-Gasse 29.

Schneeberger Konrad, Off. Kr. d. ö. V. O., Kammerrat, Generaldirektor der Vereinigten Brauereien A.-G., XIII., Bergmillergasse 5.

Gräf Karl, R. Kr. d. Fr. J. O., br. JEM. f. d. bewaffn. Macht, Kommerzialrat, Präsident

und leitender Verwaltungsrat der Wiener Automobil-Fabrik A.-G., XIX., Weinberggasse 70.

Petravič Eugen, ⊙, KTrK., Ing., Geschäftsführender Direktor und Verwaltungsrat der Aktiengesellschaft für Feinmechanik vormals J. Petravič & Co., XVII., Schadinagasse 3.

Angestellte und Arbeiter:

Hanzal Albert, ○, KTrK., Ing., Oberingenieur der Wiener Eisenbau-A.-G., XIII., Linzer Straße 111.

Krejci Richard, ⊙, ◍, KTrK., Textilarbeiter, Sekretär der Gewerkschaft der Arbeiter und Angestellten der Textil- und Bekleidungsindustrie, III., Riesgasse 4/2/1/5.

Schneller Rudolf, Lackierermeister, Betriebsratsobmann der „Elin", Akt.-Ges. für elektr. Industrie, XIV., Graumanngasse 39.

Frumolt Julius, Glasschleifer, Vorstandsmitglied der Gewerkschaft für die chemische Industrie, XVI., Spiegelgrund, Wohnstraße 4, Haus Nr. 80.

Stubenvoll Hanns, Leitender Hauptsekretär der Gewerkschaft der Arbeiter in der Bauindustrie, V., Arbeitergasse 46.

(1 Vertreter derzeit nicht bestellt.)

III. Gewerbe.

Arbeitgeber:

Geißler Johann, R. Kr. d. ö. V. O., Kommerzialrat, Handelskammerrat, Galanterieschlosser, XIII., Linzer Straße 34.

Holas Karl, R. Kr. d. ö. V. O., Kommerzialrat, Vorsteherstellvertreter der Genossenschaft der Kleidermacher, Schneidermeister, VIII., Lerchenfelder Straße 14.

Hess Carl Ferdinand, Hotelier, I., Rotenturmstraße 18.

Groß Johann, ✠, EZ. II. v. Rot. Kr., Ing., Architekt und Stadtbaumeister, XVII., Dornbacher Straße 4 a.

Effenberger Karl, Dipl. Kaufmann, Bäckermeister, VIII., Lerchenfelder Straße 104.

Huka August, slb. ⊘, ⊘, Fleischhauermeister, III., Posthorngasse 8.

Angestellte und Arbeiter:

Waldsam Hans, Obmann der Gewerkschaft der Arbeiter in den metallverarbeitenden Gewerben, XV., Felberstraße 18.

Bauer Franz, Kellner, Obmann der Gewerkschaft der Arbeiter im Hotel-, Gast- und Schankgewerbe, VI., Barnabitengasse 7 a.

Jirku Rudolf, Friseurgehilfe, Fachlehrer an der Fortbildungsschule für Friseure, VII., Kaiserstraße 4.

Begle Alfons, Bäckergehilfe, Verbandssekretär der Katholischen Gesellenvereine Österreichs, VI., Millergasse 8.

Preyer Hans, Angestellter, Vorstandsmitglied des Gewerkschaftsbundes der österreichischen Arbeiter und Angestellten, IV., Belvederegasse 30.

(1 Vertreter derzeit nicht bestellt.)

IV. Handel (einschl. Verkehr).

Arbeitgeber:

Langer Leopold, gr. EZ. und gr. slb. EZ. f. V. u. d. R. Ö., Kmt. Kr. d. Fr. J. O., O. d. Eis. Kr. III., Kommerzialrat, Präsident des Gremiums der Wiener Kaufmannschaft, I., Opernring 13.

Herberth Ludwig, ⊙, KTrK., JDr., Großkaufmann (Burkart & Co.), XIII., Linzer Straße 418.

Gerstner Franz, ⊘, ✠, Kaufmann, Inhaber der Firma Nestler & Roesler, XVIII., Edelhofgasse 3.

Jirek Sebastian, Vorsteherstellvertreter der Genossenschaft der Lastfuhrwerker, VII., Kandlgasse 48.

Diestler Richard, R. Kr. d. ö. V. O. I., KTrK., Kommerzialrat, Handelskammerrat, Spezereiwarengroßhändler, V., Arbeitergasse 10.

Rauch Anton, gld. Med. f. V. u. d. R. Ö., Kaufmann, Vizepräsident der Reichsorganisation der Kaufleute Österreichs, XVIII., Staudgasse 33.

Angestellte und Arbeiter:

Rechberger Ferdinand, Obmann der Gewerkschaft der Arbeiter im Handel und Verkehr, XVI., Theodor-Storm-Weg 27.

Kankovsky Anton, FJZ. I., ⊗, ung. V. Kr. II., JDr., HR., Generalsekretär der österr. Bundesbahnen, I., Führichgasse 8.

Strobl Ludwig, JngDr., Präsident des Verwaltungsausschusses der Großeinkaufsgesellschaft österreichischer Konsumvereine „GÖC". III., Invalidenstraße 11.

Holaubek Karl, Straßenbahnersekretär, XVI., Spiegelgrund, Wohnstraße 2, Haus Nr. 61.

Pridal Hans, ○ 1, KTrK., Vrw. Med., ⊗ (Schw.), ung. ⊗, Tir. LDkm., Zentralbuchhalter, XX., Pater-Abel-Platz 9/12/3/18.

Knellinger Alexander, ○, eis. VK. m. Kr., eis. VK., KTrK., Handelsangestellter, VI., Schadekgasse 2.

V. Landwirtschaft.

Hengl Franz, ö. gld. V. Z., MVK. III. (KD., Schw.), slb. ⊘ 1 (Schw.), ⊘ (Schw.), KTrK., ⊗, ung. ⊗, pr. eis. Kr. II., JngDr., Präsident des Verbandes der Wiener Landwirte, Weinhauer, XIX., Cobenzlgasse 22.

Bernreiter Peter, eis. Salvatormedaille, Ökonomierat, Landwirt, XXI., Kagranerplatz 20.

Walla Michael, ◍, ○, eis. VK. m. Kr., KTrK., Vrw. Med., landwirtschaftlicher Erwerbsgärtner, Obmann der Sektion Gartenbau der österr. Land- und Forstwirtschaftsgesellschaft in Wien, III., Guglgasse 6.

Kuster Marie, Milchmeiereiangestellte, XIII., Linzer Straße 392.

VI. Geld- und Kreditwesen.

Wancura Hans, gr. EZ. und gr. slb. EZ. f. V. u. d. R. Ö., Off. Kr. d. Fr. J. O., R. Kr. d. Fr. J. O., ⊕ II., Off. EZ. v. Rot. Kr., gld. Sal-

vatormedaille, eis. Salvatormedaille, Kmdr. des päpstl. Gr. O. (m. St.), R. Kr. des päpstl. Gr. O., päpstl. EKr., Malt. O., DonatKr. (I), Mar. K., Bürger der Stadt Wien, Ehrenbürger von Hohenberg, päpstlicher Ehrenkämmerer, Inhaber des Bankhauses Schelhammer & Schattera, Präsident der Börsekammer, XIII., Woltergasse 5.

Schwarz Paul, gr. silb. EZ. f. V. u. d. R. Ö., O. d. Eis. Kr. III., JDr., Generalrat d. Österr. Nationalbank, Generalsekretär der Ersten Österr. Sparkasse, I., Goldschmiedgasse 9.

Holomek Friedrich, JDr., Beamter des Spar- und Vorschußkonsortiums Währing, XVIII., Pötzleinsdorfer Straße 6.

Engelbrecht Felix, R. Kr. d. ö. V. O., ⚔ (Schw.), O, ◍, KTrK., Oberleutnant a. D., Bankbeamter, IV., Schelleingasse 10.

VII. Freie Berufe.

Ceska Paul, ⚔ (Schw.), O, Vrw. Med., KTrK., UMDr., Chefarzt der Theresianischen Akademie, IV., Favoritenstraße 15.

Foglar-Deinhardstein Heinrich, MVK. III. (Schw.), silb. ⚔ (Schw.), ⚔ (Schw.), KTrK., JDr., Rechtsanwalt, I., Plankengasse 7.

Herrmann Richard, Ziv.-Ing., Zivilingenieur für das Bauwesen und Zivilgeometer, Baumeister, Präsident der Allgem. Sektion der Ingenieurkammer für Wien, IV., Prinz-Eugen-Straße 74.

Sigl Erich, MVK. (KD., Schw.), ⚔ (KD., Schw.), O, O, KTrK., Vrw. Med., ung. Ⓚ, Magister der Pharmazie, Apotheker, XI., Simmeringer Hauptstraße 44.

VIII. Oeffentlicher Dienst.

Weiland Hans, R. Kr. I. Kl. d. ö. V. O., PhDr., Gymnasialdirektor, IV., Gußhausstraße 19.

Bauer Alexander Maria, R. Kr. d. ö. V. O., Sektionsrat, IV., Schleifmühlgasse 2.

Seifert Josef, O. d. Eis. Kr. III. (KD., Schw.), MVK. (KD., Schw.), silb. ⚔ (KD., Schw.), ⚔ (KD., Schw.), Vrw. Med., KTrK., pr. Kr. O., Oberstleutnant a. D., Landesleiter von Wien der Vaterländischen Front, III., Hainburger Straße 30.

Hofbauer Rudolf, ✠ (Bd., Schw.), KTrK., silb. EMed. v. Rot. Kr. (KD.), Vrw. Med. 1, Ⓚ, Ing., Regierungsrat, Generalsekretär des Wiener Gewerbegenossenschaftsverbandes, IV., Wiedner Hauptstraße 45/47.

Verzeichnis der Räte der Stadt Wien in alphabetischer Reihenfolge.

(Die römischen Ziffern beziehen sich auf die oben angeführten Gruppen.)

Bauer Alexander Maria (VIII),
Bauer Franz (III),
Begle Alfons (III),
Bernreiter Peter (V),
Ceska Paul, UMDr. (VII),
Denk Wolfgang, UMDr. (I),
Diestler Richard (IV),
Effenberger Karl, Dipl. Kaufmann (III),
Ehrlich Jakob, JDr. (I),
Elsinger Fritz, Ing. (II),
Engelbrecht Felix (VI),
Foglar-Deinhardstein Heinrich, JDr. (VII),
Frumolt Julius (II),
Geißler Johann (III),
Gerstner Franz (IV),
Graber Ernst (I),
Gräf Karl (II),
Groß Johann, Ing. (III),
Gurschner Gustav (I),
Hanzal Albert, Ing. (II),
Hengl Franz, IngDr. (V),
Herberth Ludwig, JDr. (IV),
Herrmann Richard, Ing. (VII),
Hess Carl Ferdinand (III),
Hofbauer Rudolf, Ing. (VIII),
Holas Karl (III),
Holaubek Karl (IV),
Holomek Friedrich, JDr. (VI),
Huka August (III),
Hummel Anton (I),
Jirek Sebastian (IV),
Jirku Rudolf (III),
Kankowsky Anton, JDr. (IV),
Kastl Franz (I),
Knaur Richard, Ing. (II),
Knellinger Alexander (IV),
Krejci Richard (II),
Kuster Marie (V),
Langer Leopold (IV),
Motzko Alma, PhDr. (I),
Petravič Eugen, Ing. (II),
Preyer Hans (III),
Pridal Hans (IV),
Rauch Anton (IV),
Rechberger Ferdinand (IV),
Schneeberger Konrad (II),
Schneider Johann (I),
Schneller Rudolf (II),
Schwarz Paul, JDr. (VI),
Seifert Josef (VIII),
Sigl Erich, Mag. Pharm. (VII)
Strobl Ludwig, IngDr. (IV),
Strohmayer Maria (I),
Stubenvoll Hanns (II),
Trautzl Viktor, PhDr. (I),
Übelhör Rudolf (II),
Waldsam Hans (III),
Walla Michael (V),
Wancura Hans (VI),
Weiland Hans, PhDr. (VIII)
Wetjen Johann (I),
Wolfring Mina (I).

DIE BLÄTTER FÜR ALLE!

Das Kleine Blatt

Die billige und reichhaltige Tageszeitung des arbeitenden Volkes

Das Kleine Frauenblatt

Die belehrende und unterhaltende Wochenzeitung der Frau

Das Kleine Kino- und Radio-Blatt

Das Blatt der Radiohörer Österreichs und des deutschen Auslandes, reichhaltig und interessant. Enthält Sport, Erzählungen, Weekend, Kino- und Radioprogramme und reichhaltige Radiotechnik ●

Wir empfehlen Ihnen ein Abonnement:

„Das Kleine Blatt", Einzelexemplar Wo. 7 g, So. 10 g, monatlich S 2·35, vierteljährlich S 7·05

„Das Kleine Frauenblatt", Einzelexemplar 10 g, vierteljährlich S 1·40

„Das Kleine Kino- und Radioblatt", Einzelexemplar 15 g, vierteljährlich S 1·80

In der

Kleinen-Blatt-Bibliothek

sind bisher folgende Broschüren erschienen:

1. Praktische Winke für Kleingärtner, Siedler und Tierzüchter Preis S —·80
2. Praktische Winke für Haushalt und Küche . . . . . Preis S —·80
3. Praktische Winke für Gesundheit und Schönheit . . . . . Preis S —·80
4. Praktische Winke für den Radiohörer und Radiobastler . Preis S 1·60
5. Das lustige Skilehrbuch . . . . . Preis S —·80
6. Wie werde ich Siedler? . . . . . Preis S 1·20
7. Die praktische Hausfrau, I. Teil . . . . . Preis S —·80
8. Das Seicherlbuch . . . . . Preis S —·80
9. Kaninchenstandard . . . . . Preis S —·60

Bei Postbestellung sind außer dem Preis für die Broschüre noch 20 g für Portogebühr beizulegen

20 Groschen

kostet die

Arbeiter-Woche

(Mit der Unterhaltungsbeilage „BUNTE WOCHE")

Die politische
und gewerkschaftliche
Tribüne der

Arbeiter und Angestellten

Abonnement pro Vierteljahr S 2·60

VORWÄRTS A. G., Wien V, Rechte Wienzeile 97, Tel. B-29-5-10

J. KAMMLER & CO.
BASTLERPARADIES

Sperrplatten
Laubsäge-Werkzeuge
Laubsägeholz
Zier-, Flach- und Rahmenleisten
Weichholzbretter

WIEN IX, HERNALSERGÜRTEL
Viadukt 79 — 80
Telephon-Nummer A-25-902

Ferdinand
Csendesch
Bauspenglerei

Wien 21/4
Wagramerstraße
138
Telephon R-48-1-71-B

MARMORWAREN-
ERZEUGUNG
EDUARD
GRUNER

SPEZIALIST FÜR
SCHALTTAFELN,
FLEISCHHAUER-
PORTALE, KAMINE
USW

WIEN XII, DUNKLERG. 1
TELEPHON-NUMMER R-31-700

Raum für Anmerkungen

Ausschüsse und Kommissionen der Wiener Bürgerschaft.

Haushaltausschuß.

Motzko Alma, PhDr.,
Gräf Karl,
Petravič Eugen, Ing.,
Hanzal Albert, Ing.,
Holas Karl,
Groß Johann, Ing.,
Waldsam Hans,
Langer Leopold,
Dieſtler Richard,
Rechberger Ferdinand,
Hengl Franz, IngDr.,
Schwarz Paul, JDr.,
Foglar-Deinhardſtein Heinrich, JDr.,
Herrmann Richard, Ing.,
Seifert Joſef.

Heimatrechtsausschuß.

Strohmayer Maria,
Wetjen Johann.
Ehrlich Jakob, JDr.,
Übelhör Rudolf,
Krejci Richard,
Geißler Johann,
Bauer Franz.
Herberth Ludwig, JDr.,
Holaubek Karl,
Walla Michael,
Holomek Friedrich, JDr.,
Sigl Erich, Mag. Pharm.,
Weiland Hans, PhDr.,
Hummel Anton,
Seifert Joſef.

Kommission zur Vorberatung der Gutachten der Wiener Bürgerschaft zu Geſetzentwürfen:

Bauer Franz,
Effenberger Karl, Dipl. Kaufmann,
Foglar-Deinhartſtein Heinrich, JDr.,
Hengl Franz, IngDr.,
Herberth Ludwig, JDr.,
Hofbauer Rudolf, Ing.,
Hummel Anton,
Kankovſky Anton, JDr.,
Krejci Richard,
Schneeberger Konrad,
Seifert Joſef,
Stubenvoll Hanns,
Wancura Hans,
Wolfring Mina.
(Eine Stelle derzeit unbeſetzt.)

Kommission zur Vorberatung der Beſchlüſſe der Wiener Bürgerschaft über den Verluſt des Amtes eines Mitgliedes der Wiener Bürgerſchaft.

Hummel Anton,
Übelhör Rudolf,
Waldsam Hans,
Gerſtner Franz,
Foglar-Deinhartſtein Heinrich, JDr.,
Ehrlich Jakob, JDr.,
Kankovſky Anton, JDr.,
Bernreiter Peter,
Schwarz Paul, JDr.,
Weiland Hans, PhDr.

Vertreter der Stadt Wien im Länderrate:

Schmitz Richard, Bürgermeiſter,
Neumayer Rudolf, JDr., SenR.

Präſidialdienſt.

I., Neues Rathaus, Stiege 5, I. Stock, Tür 6, A 23-500, A 28-500, Kl. 057.

Jireſch Robert, SenR., Vorſtand.

Sekretariat des Bürgermeiſters:

Svoboda Rudolf, JDr., MagR., erſter Sekretär,
Appel Karl, AmtsR., zweiter Sekretär.

Präſidialbureau:

Aſperger Karl, JDr., ObMagR.,
Schönbauer Ernſt, JDr., MagSekr.,
Gapp Ernſt, JDr., MagKonz.,
Grulich Leopold, AmtsR.,
Bentſch Anton, AmtsR.,
Witek Hans, AmtsR.,
Huemer Johann, AmtsR.,
Runge Ferdinand, AmtsR.

Stenographenbureau der Stadt Wien:

I., Neues Rathaus, A 23-500, A 28-500, Kl. 695, Kl. 611.

Vorſtand:
Derzeit unbeſetzt.

Mit der Leitung betraut:
Reichert Adolf, RechnR.

Rathauskorreſpondenz:

I., Neues Rathaus, Stiege 5, I. Stock, Tür 13, A 23-500, A 28.500, Kl. 007.

Herausgeber und verantwortlicher Redakteur:
Friedrich Franz Xaver.

HOTEL BELLEVUE **Wien, 9. Bezirk, Tel. A-18-2-26, A-18-2-36**
(vis à vis der **Abfahrtseite** des Franz Josefs-Bahnhofes)
Gutbürgerliches Familienhotel, moderner Komfort, mäßige Preise. — **Auto-Garage direkt im Hause**

BAUMEISTER
FRANZ JOSEF HOPF
WIEN XXI.
DONAUFELDERSTRASSE 241
TELEPHON-NUMMER R-41-0-10



HOCH-
UND
TIEF-
BAUTEN

Sabel
Installationsgesellschaft m. b. H.
Elektr. Licht- und Kraftanlagen, Blitzableiter, Leuchtreklame, Elektro-automat. Kühlanlagen, Signalanlagen, Motore
Wien IX, Währingergürtel
Stadtbahnviadukt 158
Fernruf A-11-2-87

Franz Swittaleks Wwe.
Baumeister
Neubauten, Renovierungen, Adaptierungen, Erdarbeiten etc.
VIII, Hernalsergürtel 4
Telephon A-24-3-13. Stadtbüro:
I, Johannesgasse 1. Tel. R-20-505

Raum für Anmerkungen

Magistrat

der bundesunmittelbaren Stadt Wien.

Richard Schmitz,
Bürgermeister.

Rudolf Hießmanseder, JDr.,
Magistratsdirektor.

Geschäftseinteilung.

Allgemeine Bestimmungen.

1. Alle Geschäftsfälle des selbständigen und staatlichen Wirkungsbereiches, bei denen ein Instanzverfahren Platz greift, sind, soferne nicht die zweite Instanz im Verfahren als erste Instanz einzuschreiten hat oder soferne nicht im selbständigen Wirkungsbereiche einem anderen Organ der Stadt Wien die Befugnisse der ersten Instanz zukommen, von den Bezirksverwaltungsbehörden zu behandeln. Bezirksverwaltungsbehörden sind die Bezirkshauptmänner (die Dienststelle führt die Bezeichnung „Bezirkshauptmannschaft") oder die „leitenden Beamten für besondere Angelegenheiten der Verwaltung" (die Dienststelle führt die Bezeichnung „Besonderes Stadtamt"). Grundsätzlich sind die Geschäfte der Bezirksverwaltung von den Bezirkshauptmannschaften zu behandeln, während die Besonderen Stadtämter nur in den ihnen ausdrücklich zugewiesenen Fällen zur Amtshandlung berufen sind. Den Bezirkshauptmannschaften und den Besonderen Stadtämtern obliegt die Vollstreckung der Bescheide ihres sachlichen Wirkungsbereiches, den Bezirkshauptmannschaften außerdem die Vollstreckung der Bescheide der übergeordneten Behörden und die Vollstreckung im Rechtshilfewege. In Fürsorgeangelegenheiten entscheidet der Bezirksvorsteher oder der besonders beauftragte Beamte im Rahmen der hiefür geltenden Bestimmungen als erste Instanz.

2. Alle Aufgaben, die dem Bürgermeister als zweiter Instanz obliegen, sind ausschließlich von den Magistratsabteilungen seinen Weisungen gemäß zu behandeln, und zwar von jener Abteilung, der sie durch die Geschäftseinteilung ausdrücklich zugewiesen sind oder in deren Sachgebiet sie fallen.

3. Die als ärztliche, technische oder tierärztliche Fachorgane tätigen Magistratsabteilungen sind im Rahmen ihrer durch die Geschäftseinteilung gegebenen sachlichen Zuständigkeit grundsätzlich nur insoweit zur Amtshandlung berufen, als die Erledigung keines Bescheides im Sinne der allgemeinen Verfahrensgesetze bedarf. Tritt diese Notwendigkeit ein, so ist das Geschäftsstück, wenn der zu erlassende Bescheid in erster Instanz zu ergehen hat, an die zuständige Bezirkshauptmannschaft oder an das Besondere Stadtamt, im Falle eines Bescheides der zweiten Instanz an die zuständige behördliche Magistratsabteilung abzutreten. Die als Fachorgane tätigen Magistratsabteilungen können jedoch vom Bürgermeister oder mit Genehmigung des Magistratsdirektors von Bezirkshauptmännern oder von Leitern der Besonderen Stadtämter mit der Durchführung des behördlichen Verfahrens in bestimmten Fällen betraut werden, wenn es sich hiebei in der Hauptsache um rein fachliche Fragen handelt, die Einhaltung der Vorschriften für das behördliche Verfahren gewährleistet erscheint und wenn es sich um keine Berufungserledigung handelt. In den Fällen der Delegierung durch die Bezirkshauptmänner oder die Leiter der Besonderen Stadtämter sind die Erledigungen unter der Bezeichnung der delegierenden Bezirkshauptmannschaft oder des Besonderen Stadtamtes hinauszugeben und vom Vorstand der delegierten Magistratsabteilung für den Bezirkshauptmann oder für den Leiter des Besonderen Staatsamtes zu unterfertigen. Bei Ermächtigung durch den Bürgermeister hat der Abteilungsvorstand für den Bürgermeister zu unterfertigen.

4. Angelegenheiten, bei denen kein Instanzverfahren Platz greift, so insbesondere die allgemeinen, werden grundsätzlich zentral durch die Magistratsabteilungen, und zwar nach Maßgabe des ihnen zugewiesenen Sachgebietes behandelt. Die Bezirkshauptmannschaften oder die Besonderen Stadtämter sind hiefür nur im Falle ausdrücklicher Betrauung zuständig.

5. Angelegenheiten, die von verschiedenen Gesichtspunkten aus in die Zuständigkeit mehrerer Stellen fallen, sind der Sache entsprechend von diesen einvernehmlich zu behandeln.

6. Die Bezirkshauptmannschaften und die Besonderen Stadtämter sind mit der Vorbehandlung von Geschäftsfällen für andere Dienststellen nur soweit zu befassen, als es sachlich unerläßlich ist.

7. Die Aufzählung der Agenden in dieser Geschäftseinteilung ist keine erschöpfende. Die Zuweisung einer neuen Agende obliegt dem Bürgermeister.

8. Zur unmittelbaren Oberleitung sind die einzelnen Stellen durch Verfügung des Bürgermeisters in Sektionen (Gruppen) zusammengefaßt.

Geschäfte des Magistratsdirektors.

Magistrat:

Oberleitung und Oberaufsicht.
Organisation.

GRÄF & STIFT

Lastwagen: 1½ bis 6 *t* Chassistragkraft

Omnibusse: 18 bis 36 sitzig

Spezialfahrzeuge

Personenwagen: 6 und 8 Zylind.

Billigste Betriebskosten! Hervorragende Leistung! Allererste Qualität!

Fabrik: Wien XIX, Weinberggasse 58—76
Telephon B-12-5-90

Niederlage: I, Schwarzenbergstraße 8
Telephon R-26-2-92

VIANOVA

Straßenbauaktiengesellschaft

Wien I, Wipplingerstraße 10
Fernsprecher U-22-1-34

BAUER & SEIF

Gesellschaft m. b. H.

Straßenwalzenbetrieb

Wien I, Wipplingerstraße 10
Fernsprecher U-22-1-34

REDEVENTZA

ÖSTERREICHISCH-RUMÄNISCHE PETROLEUM-HANDELS- UND INDUSTRIE A. G.

Wien I, Renngasse 14
Tel. U-24-3-54 und U-27-3-67

TANKANLAGE: Wien II, Seitenhafenstraße
Telephon R-43-3-59

Raum für Anmerkungen

Personalangelegenheiten:

Allgemeine Personalangelegenheiten des Magistrates und der städtischen Unternehmungen.

Individuelle Personalangelegenheiten des beim Magistrate verwendeten Personales, soweit es sich nicht um Saisonarbeiter oder um vorübergehend aufgenommene Ersatzkräfte handelt.

Auszeichnungen für städtische Angestellte und Bedienstete.

Angestelltenversicherung der versicherungspflichtigen städtischen Angestellten.

Lehrpersonen, allgemeine Personalangelegenheiten sowie Antragstellung in Personalfragen, insofern eine Mitwirkung der Stadt Wien gesetzlich vorgesehen ist.

Lehrerpensionsfonds.

Pensionskasse für die Bediensteten und Arbeiter der Stadt Wien und ihrer Unternehmungen.

Krankenfürsorgeanstalt der Angestellten und Bediensteten der Stadt Wien.

Studienbewilligungen für Hochschulen.

Unfallfürsorge für die städtischen Arbeiter und Bediensteten.

Praktische Prüfung für die politische Geschäftsführung.

Dienstkraftwagen, Bewilligung der Beistellung.

Obduktionskommissäre,
Übersetzer,
Zwangsverwalter für Liegenschaften im Verwaltungsvollstreckungsverfahren,
} Bestellung.

Rathauswache.

Angelegenheiten, die nach dem Trennungsgesetze von Wien und Niederösterreich gemeinsam zu führen sind.

Beglaubigungen amtlicher Ausfertigungen der Amtsstellen des Magistrates.

Blätter für amtliche Nachrichten,
Gesetzblatt für die Stadt Wien,
} Schriftleitung und Verwaltung.

Fremdenverkehrsförderung.

Unternehmungen, städtische, zentral zu behandelnde Angelegenheiten.

Unternehmungen, an denen die Stadt beteiligt ist, Wahrnehmung der Interessen der Stadt.

Verfassungsrechtliche Angelegenheiten.

Vertreter der Stadt Wien, Entsendung, Antragstellung.

Verwaltungsakademie.

Magistrats-Direktion.

I., Neues Rathaus, Stiege 5, I. Stock, Tür 8, 14 und 16, A 23-500, A 28-500, Kl. 211.

Magistrats-Direktor:

Hießmanseder Rudolf, JDr.

Bureau der Magistrats-Direktion:

Fees Karl, SenR., Vorstand,
David Franz, ObMagR.,
Schinnell Rudolf, ObMagR.,
Kraus Robert, JDr., ObMagR.,
Raith Ferdinand, JDr., ObMagR.,
Balázs Alois, JDr., MagR.,
Kloß Karl, ObAmtsR.

Magistrats-Direktion — Personalgruppe:

Leiter: Stiege 6, I. Stock, Tür 28.

Indiv. Angelegenheiten: Stiege 5, Mezzanin, Tür 1.

Allgemeine Angelegenheiten: Stiege 5, Mezzanin, Tür 4.

Einreichstelle: Stiege 5, Mezzanin, Tür 3.

Evidenzstelle: Stiege 5, Mezzanin, Tür 4.

Gehalts- und Lohnvorschuß: Stiege 5, Mezzanin, Tür 7.

Schindler Josef, JDr., ObMagR., Leiter,
Kritscha Viktor, JDr., ObMagR.,
Goldhann Hans, JDr., ObMagR.,
Blasl Richard, JDr., MagR.,
Madele Anton, JDr., MagR.,
Müller Oskar, MagSekr.,
Gaßer Johann, JDr., MagSekr.,
Sandler Josef, ObAmtsR.,
Stiegelbauer Heinrich, AmtsR.,
Breyer Eduard, AmtsR.

In besonderer Verwendung:

Eger Theodor, JDr., SenR., Verwaltungsinspektor für die Bezirksverwaltungsbehörden des Wiener Magistrates.
I., Amtshaus, Ebendorferstraße 1.

Fachreferenten:

Zar Artur, Generalmaj. d. R., Fachreferent für Feuerlöschwesen und Luftschutz,

Laube Josef, SchulDir. i. R., Fachreferent für administratives Schulwesen.

Rathauswache der bundesunmittelbaren Stadt Wien.

I., Neues Rathaus, Feststiege II, Parterre, A 23-500, A 28-500, Kl. 187.

Kommandant:

Frankl-Seeborn Maximilian, ObInsp., Oberstleutnant a. D.

FRANZ MENZL'S ERBEN

ZEICHENREQUISITENFABRIK

GRÜNDUNGSJAHR 1871

WIEN XVII, BERGSTEIGGASSE 18

TELEPHON NR. A-21-7-63

Vereinigte Metallwerke A.-G.

III., Erdbergerlände 28B

Tel.-Nr. U 14-5-80

Abteilung Spezialbronzen und Gußwerk

GUMMIERTE PAPIERE

Ferdinand Konwallin

FABRIK GUMMIERTER PAPIERE

WIEN XIV, NOBILEGASSE NR. 23

Tel.-Nr.: U-38-004 und U-32-008

Raum für Anmerkungen

Obersenatsrat Dr. Rudolf Hornek
Obersenatsrat Dr. Rudolf Neumayer
Obersenatsrat Dr. Ludwig Maly
Senatsrat Rudolf Gschladt
Ing. Dr. Franz Musil, Stadtbau-Direktor
Senatsrat Dr. Karl Fenzl













Diese Aufnahmen stammen aus den Ateliers Fayer, Bing

Gruppe I.

Landesbehördliche Angelegenheiten und besondere Verwaltungszweige.

Magistratsabteilungen 1—8.
Archiv der Stadt Wien.
Städtische Sammlungen.
Feuerwehr der Stadt Wien.

I., Neues Rathaus, Stiege 8, I. Stock, Tür 24, A 23-500, A 28-500, Kl. 261.

Leiter:
Hornek Rudolf, JDr., ObSenR.

Zugeteilt:
Felkel Oswald, JDr., ObMagR.,
Hainzer Robert, JDr., MagSekr.

Magistratsabteilung 1.

Bevölkerungswesen.

Ehesachen.
Namens- und Matrikenwesen.
Staatsbürgerschaftsangelegenheiten.
Heimatrecht.
Einquartierungs- und Vorspannangelegenheiten.
Militärangelegenheiten.

I., Neues Rathaus, Stiege 4, Hochparterre, Tür 21, A 23-500, A 28-500, Kl. 161.

Vorstand:
Köpf Alfred, JDr., ObMagR.

Zugeteilt:
Altmann Alois, JDr., MagR.,
Rathauser Julius, MagR.,
Reiter Ernst, ObAmtsR.,
Watzger Franz, AmtsR.,
Weyer Alois, AmtsR.

Magistratsabteilung 2.

Kultus-, Schul-, Vereins- und Versammlungswesen, Verschiedenes.

Kultusangelegenheiten.

Schul- und Unterrichtsangelegenheiten:

Zustimmung der Stadt nach dem Schulerhaltungsgesetz und dem Religionsunterrichtsgesetz (n.-ö. L. G. und Vdg. Bl. Nr. 157 vom 31. Juli 1917).

Lernmittelbeiträge für auswärtige Schulkinder, Einforderung.

Pädagogisches Institut, mit Ausnahme der Gebäudeerhaltung und der sachlichen Erfordernisse.

Frauenberufsschulen, städtische:

Frauengewerbeschule (Fachschule für Damenkleidermachen und Wäscheerzeugung).

Koch- und Haushaltungsschulen.

Privatschulen, die nicht in die Kompetenz des Stadtschulrates fallen.

Tanzschulen.

Vereins- und Versammlungswesen,
Aktiengesellschaften,
Erwerbs- u. Wirtschaftsgenossenschaften,
} soweit es sich nicht um Gewerbeangelegenheiten handelt.

Verschiedene Angelegenheiten:

Ausstellungen, fremde, Beteiligung der Stadt Wien.

Kongresse.

Kunstförderung.

Uhrenmuseum, städtisches.

Auszeichnungen, mit Ausnahme solcher an städtische Angestellte.

Das führende Weltblatt Österreichs
die
NEUE FREIE PRESSE
WIEN I., FICHTEGASSE 9-11

wirbt für sich durch seine starke Verbreitung in allen Staaten der Erde.
Eigene Büros in Berlin, Budapest, London, Paris, Prag und Rom.

Inserate sichern den größten Erfolg!



DENTAL-DEPOT

MAX HUBER

Stets reichhaltiges Lager sämtl. Markenwaren in zahnärztlichen sowie zahntechnischen Bedarfsartikeln — Großes Zahnlager!

WIEN IX, NUSSDORFERSTRASSE 32

TELEPHON NR. A-17-4-68

„Hydrotherapia"

Ambulatorische Anstalt für Balneo- und physikalische Therapie

Wien VIII, Lammgasse 10, Telephon B-48-207

Sämtliche physikalische Kuren von 8—1 und 2—7

Höhensonne, Diathermie, Sollux, Vitalux, Galvanisation, Faradisation, Hochfrequenz, Tonisator, Profundus usw.

Wasserkuren für Herren von 8—10 und 2—4
Frauen von 10—1 und 4—$^1/_2$7

Halbbäder, Packungen, Duschen, Kohlensäure-, Sauerstoff-, Schwefel- und Jodbäder, Heißluft, Pistyaner Schlammpackungen, Heilmassagen, Radiumbäder, Trinkkuren, Inhalationen. — Entfettungskuren, Darmbäder, Ischiasschnellkuren nach ital. Verfahren. Ständige ärztl. Aufsicht. — Vertragsanstalt sämtl. Krankenkassen.

Raum für Anmerkungen

EISENWERK GEBURTH

WIEN VII. KAISERSTR. 71 B 32-4-87, B 37-204

Öfen, Herde, Gasgeräte, Großraumheizungen, Küchenanlagen, Warmluftanlagen, Grauguß

Bürgerernennungen, Antragstellung.
Denkmalschutz, Rechtsangelegenheiten.
Sammlungen.
Stiftungen, Stipendien, } aufsichtsbehördliche Geschäfte.
Wappen der Stadt Wien, Bewilligung zur Führung.
Wertausspielungen.
Ziviltechniker, behördliche Angelegenheiten.
Ingenieurkammer, behördliche Aufsicht.
Gemeindevermittlungsämter, allgemeine Angelegenheiten.
Konsularfunktionäre, Evidenz.
Schöffenliste, Mitwirkung bei der Bildung.
Grenzen des Stadtgebietes und der Bezirke.
Technisches Museum, Vertretung der Stadt Wien.
Uebersetzungen fremdsprachiger Zuschriften.
Zentraleinlaufstelle.
Zwangsverwalterliste, Vorschläge.
Anderweitig nicht zugewiesene Angelegenheiten mit Ausnahme von Berufungen.

I., Amtshaus, Rathausstraße 14/16, Mezzanin, A 23-50, A 28-500, Kl. 749.

Vorstand:

Stollewerk Mauritius, ObMagR.

Zugeteilt:

Heilsberg Alfred, JDr., MagR.,
Lanzer Felix, JDr., MagObKoär.,
Bucher Walter, JDr., MagObKoär.

Pädagogisches Institut der Stadt Wien.

VII., Burggasse 14/16, B 35-2-67.

Direktor:

Brommer Alois, PhDr., HR., Landesschulinsp.

Zugeteilt:

Gruber Anton, VerwKoär.

Angegliedert:

Psychologisches Institut.

I., Liebiggasse 5.

Vorstand:

Bühler Karl, PhDr., Univ.-Prof.

Pädagogische Zentralbücherei der Stadt Wien.

XVII., Hernalser Hauptstraße 72/74, A 24-7-12.

Zugeteilt:

Wiskot Johann, VolksschL.

Uhrenmuseum der Stadt Wien.

I., Schulhof 2, U 21-1-54.

Kostenlose Führungen: Jeden Dienstag, Mittwoch und Samstag um 10 Uhr, jeden Dienstag und Samstag um 16 Uhr (an Feiertagen keine Führung).

Leiter:

Kaftan Rudolf.

Koch- und Haushaltungsschule der Stadt Wien.

VI., Brückengasse 3, B 25-4-19.

Leiterin:

Hartmann Anna.

Frauengewerbeschule der Stadt Wien.

XV., Sperrgasse 8/10, R 38-4-57.

Leiterin:

Wahra Pauline.

Magistratsabteilung 3.

Arbeits- (Dienst-) recht, Sozialversicherung.

Gewerbliche Sozialversicherung.
Krankenkassen, behördliche Aufsicht.
Landwirtschaftskrankenkasse, behördliche Aufsicht.
Inlandarbeiterschutz.
Begünstigte Einstellung von arbeitslosen abgerüsteten Angehörigen des freiwilligen Schutzkorps und des Militärassistenzkorps in die Betriebe.

I., Altes Rathaus, Wipplingerstraße 8, U 21-1-55.

Vorstand:

Neuhuber Adolf, JDr., ObMagR.

Zugeteilt:

Scharnagl Johann, JDr., MagR.,
Oulehla Leopold, JDr., MagR.,
Schimmerl Erich, JDr., MagObKoär.,
Bartos Maximilian, JDr., MagKonz.

Josef Langer

Stadtdachdecker

Wien XII, Aichhorngasse 5

Telephon R-38-2-62

☆

ARMATUREN-, APPARATE- UND METALLWARENFABRIK

GEBAUER & LEHRNER

WIEN X, HERZGASSE 64—66

FABRIKS- MARKE

GEGRÜNDET 1896

TELEPHONE: ALLE ABTEILUNGEN: R-13 5-40, R-13-5-41 MAGAZIN: R-10-1-53

TELEGRAMME: VENTILFABRIKEN WIEN

Erzeugung aller Wasser-, Gas-, Dampf- und Heizungsarmaturen sowie vernickelter und verchromter Feinarmaturen für Badezimmer, Toiletten etc.

Garantiert erstklassige Qualität

MAX NEUWIRTH

STADTBAUMEISTER

WIEN XII/1,
SCHÖNBRUNNERSTR. 264

TELEPHON R-34-3-27

Kontrahent d. bundesunmittelbaren Stadt Wien

Raum für Anmerkungen

Magistratsabteilung 4.

Gewerbewesen, Arbeiter- und Angestelltenschutz.

Gewerbeangelegenheiten.
Gewerbegenossenschaften.
Hausier- und Wandergewerbe.
Öffentliche Agentien.
Kraftfahrliniengesetz.
Lastkraftwagenverkehrsverordnung.
Wettwesen, Buchmacher und Totalisateure.
Realitätenvermittlung, } Befähigungs-
Gebäudeverwaltung, } prüfungen.
Feilbietungswesen.
Meisterprüfungen gewerbl. Lehranstalten.
Zelluloidverordnung.
Patentangelegenheiten.
Marken- und Musterschutzangelegenheiten.
Polizeisperrstunde für Gast- und Schankgewerbe.
Prämiengesetz und Verordnung.
Ausverkauf- und Ratengesetz.
Arbeiter- und Angestelltenschutz.
Arbeitseinstellungen.
Aussperrungen.
Sonntagsruhegesetz.
Feiertagsruhegesetz.
Ladenschlußgesetz.
Bäckereiarbeitergesetz.
Gewerbeinspektor, Bescheide, Berufung.

VIII., Schmidgasse 18, A 28-4-29, A 27-4-85.

Vorstand:

Branberger Friedrich, JDr., ObMagR.

Zugeteilt:

Schaufler Otto, JDr., MagR.,
Wanyeck Erwin, JDr., MagSekr.,
Jungbauer Otto, JDr., MagSekr.,
Eberl Karl, JDr., MagSekr.,
Nathansky Gerhard, JDr., MagObKoär.,
Hellbling Ernst, JDr., MagObKoär.,
Plant Alfred, JDr., MagObKoär.,
Kapinus Marie, JDr., MagObKoär.,
Hartmann Lili, JDr., MagObKoär.,
Luegmayer Leopold, AmtsR.

Magistratsabteilung 5.

Administrative Bau-, Elektrizitäts-, Eisenbahn- und Luftschiffahrts-Angelegenheiten.

Bauwesen,
insbesondere Bauoberbehörde, administrative Angelegenheiten.
Wohnungswesen:
Enteignungen zu Wohn- und Assanierungszwecken.
Kanaleinmündungsgebühren, Beschwerden gegen die Vorschreibungen, Vorbehandlung für die Abgabenberufungskommission.
Elektrizitätswesen.
Telegraphenwegerecht, rechtliche Angelegenheiten.
Eisenbahnwesen.
Feuerpolizei auf Bahngrund.
Flugwesen.
Berggesetz:
Entscheidung gemäß §§ 102 und 103,
Mitwirkung gemäß §§ 18 und 101.

VIII., Friedrich-Schmidt-Platz 5, A 23-500, A 28-500, Kl. 213.

Vorstand:

Wolf Richard, JDr., SenR.

Zugeteilt:

Koenne Johann, JDr., MagR.,
Werner Leopold, JDr., MagObKoär.

Bauoberbehörde für Wien.

Vorsitzender:

Schmitz Richard, Bgm.

Vorsitzender-Stellvertreter:

Hornek Rudolf, JDr., ObSenR.

Mitglieder:

Gegenbauer Viktor, UMDr., ObStadtPhys.,
Musil Franz, IngDr., StadtBauDir.,
Wolf Richard, JDr., SenR.

Bausachverständige Mitglieder:

Gröger Guido, Baumstr.,
Müller Julius, Ing., Baumstr.,
Soeser Maximilian, ZivIng., Baumstr.

Bausachverständige Ersatzmitglieder:

Helmer Franz, Ing., Baumstr.,
Rieß Franz, Ing., Baumstr.,
Wengritzki Adolf, ZivIng., Baumstr.

Magistratsabteilung 6.

Sicherheits-, Vergnügungs- und Verkehrsangelegenheiten.

Örtliche Sicherheitspolizei.
Reinlichkeitspolizei.
Theater- und Kinowesen:
Theaterkommission, Bestellung,
Prüfungskommission für Kinooperateure.
Kapellmeister- u. Musikerverordnung.
Musiklehrerschaft, österreichische.
Feuerpolizei und Kehrwesen.
Straßenrecht.
Straßenpolizei.
Kraftfahrwesen.

I., Amtshaus, Ebendorferstraße 1, 5. Stock, A 23-500, A 28-500, Kl. 410.

Vorstand:

Pamperl Hans, JDr., ObMagR.

Zugeteilt:

Sterl Rudolf, JDr., MagR.,
Weber Hans, JDr., MagSekr.

Autokreditstelle
des Gewerbeförderungsinstitutes
der Stadt Wien
Ges. m. b. H.



Wien, 1. Bez., Operngasse 6
Telephon R-23-3-75 und R-24-3-75

SPEZIALWERKSTÄTTE
FÜR MODERNE WOHNUNGSPFLEGE
NACH EIGENEN ENTWÜRFEN
Rudolf Pfusterschmidt
TAPEZIERER U. DEKORATEUR
AUSFÜHRUNG SÄMTLICHER REPARATUREN
WIEN III.
STEINGASSE 22, EINGANG KLIMSCHG. 36
TELEFON U-15-6-21

Klischees
aller Art
Tiefdruck
für erstklassige Prospekte



C. Angerer & Göschl
Graphische Kunstanstalten
Wien, 16/1
London

Raum für Anmerkungen

Magistratsabteilung 7.

Polizeiwesen.

Berufungen, die keiner anderen Stelle zugewiesen sind.

Polizeiwesen, allgemeine Angelegenheiten.

Bundespolizeidirektion in Wien,
Aenderung der Grenzen der Bezirkspolizeikommissariate.

Fremdenpolizei:
Abschaffungen und Abschiebungen, Berufungen gegen polizeiliche Erkenntnisse,
Schubwesen,
Paßwesen, Berufungen gegen polizeiliche Bescheide, Ermächtigungen zur Ausstellung von Ausländerpässen,
Meldewesen, allgemeine Angelegenheiten.

Waffenwesen:
Verbotene Waffen und Munition, Bewilligungen zur Erzeugung, zum Verkauf, Besitz und Tragen,
Waffenpässe, Berufungen gegen polizeiliche Bescheide.

Lebensrettungen, Anerkennung.

Polizeistrafsachen, mit Ausnahme der Angelegenheiten der Personentransportgewerbe, des Kraftfahrliniengesetzes, der Lastkraftwagenverordnung, der Polizeisperrstundenvorschriften, des Wettwesens, des Giftverkehres und des unberechtigten Verkaufes von Heilmitteln, Berufungen gegen polizeiliche Strafverfügungen und Erkenntnisse.

Wirtschaftspolizei.

Berufungen, für die keine andere Magistratsabteilung sachlich zuständig ist.

Gefangenhaus, städtisches:
Schubstationsgemeinde Wien, Geschäftsführung.
Arrestvollzug für die von den Besonderen Stadtämtern, den Bezirkshauptmannschaften in Wien oder sonstigen politischen oder Gemeindebehörden über in Wien wohnhafte Personen verhängte Strafen.

I., Altes Rathaus, Wipplingerstraße 8, 3. Stiege, 3. Stock, U 27-3-34.

Vorstand:

Mayer Edmund, JDr., ObMagR.

Zugeteilt:

Hammerschmid Wilhelm, JDr., MagR.,
Käufel Franz, JDr., MagR.,
Böhm Ferdinand, MagObKoär.,
Höcht Erich, JDr., MagObKoär.

Städtisches Gefangenhaus.

IX., Hahngasse 10, A 16-3-19.

Leiter:

Schmidt Anton, AmtsR.

Magistratsabteilung 8.

Sanitätsrechtsangelegenheiten.

Öffentliches Gesundheitswesen, Rechtsangelegenheiten.

Übertragbare Krankheiten.

Kranken-, Heil- und sonstige Wohlfahrtsanstalten, einschließlich der Heilbäder, soweit hiefür nicht die Magistratsabteilungen 16 und 18 zuständig sind.

Sanitätspersonen:
Ärzte,
Apotheker,
Zahntechniker,
Hebammen,
Standesvertretung der Ärzte, Apotheker, Zahntechniker und Hebammen.

Sanitätspolizei, Rechtsangelegenheiten.

Reversentlassungen.

Gifte und Rauschgifte.

Friedhöfe,
Feuerhallen,
Leichenkammern,
Privatbegräbnisstätten,
} sanitätsrechtliche Angelegenheiten.

Apothekenangelegenheiten.

Totenbeschauordnung.

Begräbnisordnung.

Anmeldevorschriften für Ärzte.

Verpflegsgebühren der öffentlichen Kranken-, Irren- und Landeserziehungsanstalten, ausgenommen die vom Bund verwalteten Anstalten, Festsetzung.

Wasserversorgungsgesetz.

I., Amtshaus, Rathausstraße 14, 4. Stock, A 23-500, A 28-500, Kl. 518.

Vorstand:

Suttner Josef, JDr., SenR.

TRANSKRIT
ÖSTERREICHISCHES PATENT NR. 118.050
Das anerkannt gute PATENTIERTE Durchschreibverfahren ohne Blaupapier!
Hersteller für Österreich nur die
Deutsche Vereins-Druckerei A. G., Graz-Wien
Verlangen Sie Vertreterbesuch und Offert: Wien I, Elisabethstraße 9 - Telephon B-22-4-29

KARL PLASCHKA

zahnärztliche und zahntechnische Artikel und Einrichtungen

Wien XIII, Feldkellergasse 20
Telephon-Nummer A-53-1-42
Linz a. d. D., Herrenstraße 27
Telephon-Nummer 42-38

Qualitäts-Instrumente, Markenwaren u. sämtl. Zähne, kompl. Einrichtungen von der einfachsten bis zur modernsten Ausführung

Heinrich
Brandl

Fabrik elektr. Kohlen- und Metallbürsten
Drahtgewebe

Wien, 16. Bez., Wattgasse Nr. 14
Telephon A-27-2-82 / Gegründet 1900

Spezialist in feinmaschigen Drahtgeweben

Spezialität:
Feine Phosphorbronzegewebe bis Nr. 400, Messinggewebe bis Nr. 140, verzinnte Eisendrahtgewebe bis Nr. 120 Eisen-, resp. Stahldrahtgewebe bis Nr. 150

Lieferant der Unternehmungen der Bundeshauptstadt Wien

DENTAL-DEPOT
JOSEF ELLERT

Lager und Fabrikation von sämtlichen zahnärztlichen und zahntechnischen Bedarfsartikeln und Einrichtungs-Gegenständen

WIEN XV, NEUBAUGURTEL 31
TELEPHON-NUMMER U-30-5-79

Raum für Anmerkungen

Zugeteilt:

Klein Karl, JDr., MagR.,
Fischer Richard, JDr., MagR.

Archiv der Stadt Wien.

Archivwesen:
Allgemeine Angelegenheiten,
Gutachten auf geschichtlichem Gebiete.

Archivbestände, und zwar
der alten Bürgergemeinde 1208 bis 1783,
des Magistrates 1783 bis 1901,
des Magistratischen Zivilgerichtes bis 1850,
des Bürgerspitales,
der Grundbücher und Akten der alten Grundherrschaften 1368 bis 1850,
der Totenprotokolle 1648 b. 1915,
der Bürgereidbücher,
} Verwahrung, Erhaltung, sachgemäße Bearbeitung.

Rechtsverbindliche Urkunden des Magistrates, Verwahrung.

Sitzungsprotokolle der städtischen Körperschaften, Verwahrung der Originale.

I., Neues Rathaus, Stiege 6, I. Stock, Tür 31, A 23-500, A 28-500, Kl. 038.

Vorstand:

Mattis Richard, PhDr., Dior.

Zugeteilt:

Sailer Leopold, PhDr., ArchR.,
Geyer Rudolf, PhDr., Archivar,
Till Rudolf, PhDr., ArchKonz.

Städtische Sammlungen.

Literatur,
Musik,
Kunst,
} Gutachten auf diesen Gebieten.

Auszeichnungen,
Ehrengaben,
Ehrengräber,
Namensänderungen,
Subventionen,
Kunstförderung durch Ehrenpreise,
} Gutachten.

Gegenwartskunst, Geschäftsstelle des Beirates zu ihrer Förderung.

Stadtchronik.

Stadtbibliothek (Drucke, Handschriften, Musikalien).

Volksbibliothek, städtische, in der Villa Wertheimstein.

Historisches Museum der Stadt Wien (Denkmäler zur Geschichte und Kulturgeschichte, Münzen und Medaillen, Waffensammlung, Gemäldesammlung).

Römisches Museum.

Haydnmuseum.

Schubertmuseum.

Direktion:

I., Neues Rathaus, Stiege 4, I. Stock, Tür 34, 35, A 23-500, A 28-500, Kl. 252.

Stadtbibliothek (Neues Rathaus, Stiege 4, I. Stock). Gegründet 1856. Geöffnet Montag bis Freitag von 9 bis 19 Uhr, Samstag von 9 bis 13 Uhr.

Historisches Museum (Neues Rathaus, Feststiege 2). Gegründet 1887. Geöffnet Dienstag bis Sonntag von 9 bis 13 Uhr (Kl. 226).

Römisches Museum (IV., Rainergasse 13). Gegründet 1903. U 46-7-73. Geöffnet Dienstag, Donnerstag von 9 bis 13 Uhr, Samstag von 15 bis 19 Uhr.

Haydnmuseum (VI., Haydngasse 19). Gegründet 1904. Geöffnet Montag bis Samstag von 9 bis 12 und von 14 Uhr bis Einbruch der Dunkelheit, Sonntag von 9 bis 13 Uhr.

Schubertmuseum (IX., Nußdorferstraße 54). Gegründet 1912. Geöffnet Dienstag und Freitag von 9 bis 14 Uhr, Mittwoch von 12 bis 18 Uhr, Donnerstag von 9 bis 18 Uhr, Samstag von 9 bis 12 und von 14 bis 18 Uhr, Sonntag von 9 bis 13 Uhr.

Städtische Volksbibliothek in der Villa Wertheimstein (XIX., Döblinger Hauptstraße 96). Gegründet 1912. Geöffnet Montag, Mittwoch, Freitag, Samstag von 15 bis 19 Uhr.

Gedenkzimmer in der Villa Wertheimstein (Bauernfeld- und Saar-Zimmer, Museumsabteilung V). (XIX., Döblinger Hauptstraße 96.) Gegründet 1912. Besichtigung Montag bis Samstag von 9 bis 16 Uhr, Sonntag von 9 bis 13 Uhr.

Dr.-Karl-Lueger-Gedächtniszimmer (IV., Schäffergasse 3). Gegründet 1932. Besichtigung Mittwoch und Sonntag von 9 bis 12 Uhr.

Vorstand:

Reuther Hermann, Dior.

Zugeteilt:

Katann Oskar, PhDr., ObR. der Städtischen Sammlungen,
Biberhofer Raoul, PhDr., ObR. der Städtischen Sammlungen,
Wagner Karl, PhDr., ObR. der Städtischen Sammlungen,
Polaschek Erich, PhDr., Rat der Städtischen Sammlungen,
Orel Alfred, JDr., PhDr., Univ.Prof., Rat der Städtischen Sammlungen,
Schmidt Richard, PhDr., Rat der Städtischen Sammlungen,
Müller Ferdinand, PhDr., Rat der Städtischen Sammlungen,
Ortel Alexander, PhDr., Rat der Städtischen Sammlungen.

Feuerwehr der Stadt Wien.

Feuerschutz-, Feuerlösch- u. Rettungswesen.

Gasschutzwesen.

Brand- und Rettungsdienst einschließlich der Beschaffung und Verwaltung der sachlichen Erfordernisse.

Bestens empfohlen!

100 JAHRE 1832 — 100 JAHRE 1932

BANK- UND WECHSELHAUS

SCHELHAMMER & SCHATTERA

WIEN I, STEPHANSPLATZ NR. 11

Gegenüber dem St.-Stephans-Dom

Telephon-Nummern: U-20-1-22, U-23-2-45, U-25-4-81, U-26-3-11

GESCHÄFTSSTELLE DER ÖSTERR. KLASSEN-LOTTERIE
Telephon-Nummer U-22-0-41

FILIALE HIETZING
XIII/2, HADIKGASSE 60a
Gegenüb. d. Hietzinger Brücke
Telephon-Nummer R-30-0-76

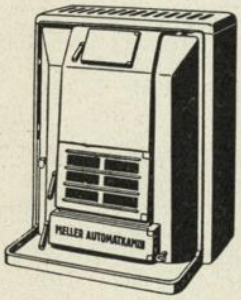

Für

Koks

Kohle

Holz

Qualitäts-Dauerbrand-Öfen

Karl Meller

Wien XVIII

Theresiengasse 75-77

Telephon:
A-24-4-91

Gegründet 1865

INGENIEUR

FRANZ MACHEK

Umformer und
Transformatoren,
Reparaturen

WIEN VI.

LINKE WIENZEILE 178, TEL. B-20-0-46

Raum für Anmerkungen

Freiwillige Feuerwehren.
Werks- und Siedlungsfeuerwehren.
Kehrordnung.
Feuerwehr-Telegraphen- und Telephonleitungen.
Feuermelder (öffentliche und private).
Feuerstätten und Rauchfänge, Evidenz.
Rauchbelästigungen, Erhebung und Antragstellung.
Feuerpolizei, Mitwirkung in feuerschutztechnischer Hinsicht.
Feuerwachen in Vergnügungsstätten und bei sonstigen Anlässen, wo Feuersgefahr besteht, Beistellung.
Feuermeldeanlagen, Feuerlöschgeräte } in Vergnügungsstätten u. Betrieben, Überprüfung.
Wasserversorgung für Feuerlöschzwecke, Mitwirkung.
Tankschiffe: Entgasung, Anlegen außerhalb der Mineralölländе, } Überwachung in feuerschutztechnischer Hinsicht.
Feuerlöschmittel, Feuerlöschapparate, } Gutachten, Löschproben.
Feuerlöschgeräte, feuertechnische Überprüfung.
Feuerwehrmannschaft, Feuerwehrgeräte und Ausrüstungsgegenstände, } leihweise Beistellung.
Materialuntersuchungen, brandtechnische, mit Ausnahme d. Baustoffe, Gutachten hierüber.
Feuerwehrmuseum.
Feuerwehrgebäude, Verwaltung.
Ehrenurkunden und Anerkennungen für Mitglieder von freiwilligen Feuerwehren, Werks- und Siedlungsfeuerwehren.
Feuerversicherungswesen im Zusammenhang mit dem Feuerschutz.
I., Am Hof 9/10, U 25-5-60.

Branddirektor:
Unbesetzt.

König Rudolf, Ing., ObR. (mit der Führung der Geschäfte des Branddirektors betraut).

Stanzig Johann, Ing., ObR.,
Bernaschek Paul, Ing.,
Lischka Heinrich, Ing.,
Seifert Friedrich, Ing.,
Staar Leopold, Ing.,
Langer Alois, Ing.,
Blakowetz Gustav, Ing.,
Prießnitz Franz, Ing.,
Azamit Karl, Ing.,
Marek Raimund, Ing.,
Engelhardt Heinrich, Ing., } Räte,
Muck Alberich, Ing., BrandInsp.,
Ströbl Anton, Ing.,
Krajanek Franz, Ing.,
Dusek Adalbert, Ing.,
Speil Hugo, Ing.,
Schwarzenberger Wilhelm, Ing.,
Ruttner Alfred, Ing., } Brand-ObKoäre.

Falout Friedrich, Ing.,
Hawelka Franz, Ing., } BrandKoäre.
Steiner Josef, Ing.,
Zenker Karl, Ing., } BrandAdj.
Heiß Franz, AmtsR.

Feuerwehrzentrale:
I., Am Hof 9/10.

Hauptfeuerwachen:

Donaustadt,	II. Reichsbrückenstraße 11, R 40-0-78,
Favoriten,	X. Sonnwendgasse 14, R 11-0-92,
Mariahilf,	VI. Linke Wienzeile 184, B 23-0-29,
Ottakring-Hernals,	XVII. Joh.-Nep.-Berger-Platz 12, A 24-4-12,
Döbling,	XIX. Würthgasse 5—9, B 14-5-34,
Floridsdorf,	XXI. Kretzgasse 3, A 60-402.

Feuerwachen:

St. Stephans-Turm,	I. Stephansplatz,
Prater,	II. Ausstellungsstraße, K.-Nr. 399,
Landstraße,	III. Rochusgasse 16,
Margareten,	V. Margaretengürtel 72,
Neubau,	VII. Hermanngasse 24,
Simmering,	XI. Enkplatz 2,
Kaiser-Ebersdorf,	XI. Kaiser-Ebersdorfer-Straße 310,
Wienerberg,	XII. Pirkebnergasse 2—4,
Altmannsdorf,	XII. Rothenburggasse 1,
Speising,	XIII. Speisinger Straße 36,
Penzing,	XIII. Nisselgasse 14,
Breitensee,	XIII. Spallartgasse 7,
St. Veit,	XIII. Hietzinger Hauptstraße 164,
Steinhof,	XVI. Steinhofstraße 75,
Dornbach,	XVII. Knollgasse 4,
Währing,	XVIII. Karl-Beck-Gasse 20,
Neustift a. Walde,	XVIII. Rathstraße 37,
Grinzing,	XIX. Kobenzlgasse 63,
Nußdorf,	XIX. Eisenbahnstraße 71,
Kahlenbergerdorf,	XIX. Wiegandgasse 25,
Brigittenau,	XX. Rafaelgasse 9,
Leopoldau,	XXI. Leopoldauer Platz,
Stadlau,	XXI. Hans-Steger-Gasse 15—17,
Strebersdorf,	XXI. Strebersdorfer Str. 165,
Aspern,	XXI. Wimpffengasse 8.

Freiwillige Feuerwehren:

Schiffmühlen,	II. Hafenzufahrtsstraße 59,
Rudolfshügel,	X. Neilreichgasse 88.

Freiwillige Siedlungsfeuerwehren:

Simmering (Turnerfeuerwehr),	XI. Hasenleithengasse 6,
Wolfersberg,	XIII. Am Wolfersberg,
Rosenthal-Satzberg,	XIII. Rosenthal,
Josefsdorf,	XIX. Josefsdorf,
Donauland,	XXI. Großer Bruckhaufen.

Sonstige Objekte:

Zillenheftplatz,	XI. Donaulände.

Josef **Baumann**

Behördl. konzessioniertes Installations-Büro für Gas-, Wasser-, Heizungs-, Warmwasserbereitungs- und sanitäre Anlagen in modernster Ausführung

Wien VIII. Piaristengasse 56-58
Telephon-Nummer A-26-9-92

ARMATUREN

mit der

Stern ✳ **Marke**

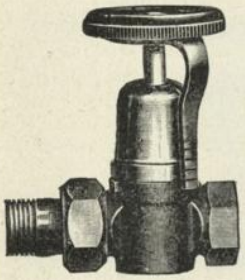

für:

Gas
Wasser
Dampf u.
Heizung

Armaturen- und Metallwaarenfabrik
S. LANG, WIEN
X, Davidg. 49, Fernruf R 13-504 Serie

WILH.
PITTNER

ABZEICHEN, MARKEN,
GEPRÄGTE AUF-
SCHRIFTSTAFELN

GEGR. 1856 :: TEL. U-17-0-74
Wien XI, Hauffg. 24

Raum für Anmerkungen

Gruppe II.

Finanzamt.

Magistratsabteilungen 9—12.
(Rechnungs- und Kassendienst, Einhebungsdienst.)
I., Neues Rathaus, Stiege 8, I. Stock, Tür 21, A 23-500, A28-500, Kl. 307, 708.

Leiter:
Neumayer Rudolf, JDr., ObSenR.

Zugeteilt:
Gall Karl, JDr., MagSekr.

Magistratsabteilung 9.

Finanzangelegenheiten.

Finanzangelegenheiten allgemeiner Art.
Abrechnung mit dem Bund.
Hauptvoranschlag.
Kredite (neue und Zuschußkredite).
Hauptrechnungsabschluß.
Haushaltausschuß, administrative Angelegenheiten.
Bewegliches Vermögen der Stadt Wien und ihrer Fonds, fruchtbringende Anlegung und Verwaltung.
Anleihen, einschließlich des Anleihendienstes der Donauregulierungskommission.
Vorkriegsverbindlichkeiten.
Kassenwesen, allgemeine Angelegenheiten.
Rechnungs- und Kassendienst, Einrichtung und Oberaufsicht.
Verläge, Genehmigung.
Ausländische Zahlungsmittel, Beschaffung und Verwaltung.
Verbote } städtischer Kontrahenten.
Zessionen }
Versicherung des Stadtvermögens.
Subventionen.
Ehrenpreise.
Ehrengaben.
Export nach Rußland, Förderung.
Börse für Effekten und Waren, Wiener.
Sparkassenaufsicht.
Landeshypothekenanstalt, niederösterreichische, Liquidierung.
Funde, allgemeine Angelegenheiten.
Fortbildungsschulfonds.
Armenlotterie, Durchführung.

I., Neues Rathaus, Stiege 5, Hochparterre, A 23-500, A 28-500, Kl. 264, 324.

Vorstand:
Leppa Franz, JDr., ObMagR.

Zugeteilt:
Czermak Josef, JDr., ObMagR.,
Gröll Florian, JDr., MagObKoär.,
Michalek Franz, JDr., MagKonz.,
Nowotny Josef, DionsR., Vorstand des Abgabenrechnungsdienstes (Kl. 254),
Hellmann Viktor, DionsR., Vorstand des Verwaltungs- (Betriebs-) rechnungsdienstes (Kl. 144),
Stöger Franz, DionsR., Vorstand des Kassendienstes (Kl. 204),
Dechant Franz, ObRechnR., Stellvertreter des Vorstandes des Abgabenrechnungsdienstes (Kl. 255),
Schneider Franz, ObRechnR.

Zentrale Fachrechnungsabteilungen.

Ia: Allgemeine Personalangelegenheiten (Stiege 8, Hochparterre, Kl. 065): Jahn Rudolf, DionsR., Leiter, Schöpfleuthner Johann, ObRechnR.

Ib: Unbewegliches Gemeindevermögen, Sachaufwand für die Hoheits- und Schulverwaltung (Amtshaus, VI. Stock, Kl. 259): Kotowsky Leo, DionsR., Leiter.

Ic: Allgemeine Verwaltungsangelegenheiten, Platzzinse. Veröffentlichungen (Amtshaus, II. Stock, Kl. 460): Baschtarz Josef, DionsR., Leiter.

Id: Feuerlöschwesen (I., Am Hof 9, U 25-5-60): Kneisel Anton, ObRechnR., Leiter.

Personalliquidatur: Anweisung der Angestelltenbezüge (Stiege 8, Hochparterre, Kl. 172): Grechtshammer Robert, ObRechnR., Leiter. — Anweisung der Lehrerbezüge (Stiege 8, Hochparterre, Kl. 173). — Anweisung der Ruhe- und Versorgungsgenüsse (Stiege 8, Hochparterre, Kl. 173).

IIa: Finanzangelegenheiten (Stiege 5, Hochparterre, Kl. 776): Plachy Johann, ObRechnR., Leiter.

IIb: Mietaufwandsteuer (Stiege 4, II. Stock, Tür 38, Kl. 796): Pich Anton, StWDr., ObRechnR., Leiter, Hayr Friedrich, ObRechnR., Lainer Eugen, ObRechnR.

IId: Gemeindeabgaben (Stiege 7, II. Stock, Tür 19, Kl. 791): Schönbauer Alexander, DionsR., Leiter.

IIIa: Armenpflege, Gesundheitswesen, Fonds (Amtshaus, IV. Stock, Kl. 516): Lagler Anton, DionsR., Leiter, Käs Gustav, ObRechnR.

ADREMA

vereinfacht und verbessert alle wiederkehrenden Schreibarbeiten des Verwaltungsbetriebes. Das Adrema-System trägt gleichzeitig eine zwangsläufige Kontrolle in die Arbeit hinein, die vor Fehlern und Verlusten schützt. Leistung 1000—7000 verschiedennamige Anschriften pro Stunde. Spezialmaschinen für die selbsttätige Gruppenauswahl. Referenzen zahlreicher in- und ausländischer Gemeindeverwaltungen.

Aufschlüsse bzw. Prospekte durch:

Österr. Generalvertretung d. Adrema Maschinenbauges. m. b. H.

Wien I., Biberstraße 4 :: Telephon R 25-0-79

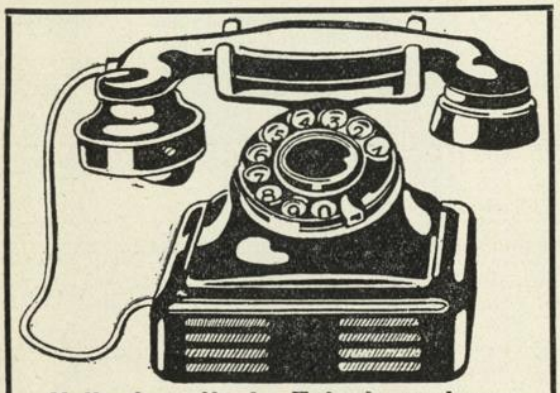

Vollautomatische Telephonanlagen
jeden Umfanges

Besondere Spezialität:

Kleinautomaten mit allen Vorzügen der Großanlagen

Betriebssicher, anspruchslos und billig in Anschaffung und Wartung

Zeitgemäße Zahlungsbedingungen — Ingenieurbesuch und Offerte kostenlos

CZEIJA, NISSL & CO.

Wien XX., Dresdnerstraße 75

Telephon A 47-5-35

LINOLEUM A G BLUM-HAAS

Bauberatung u. Belagabteilung

Wien VI, Mariahilferstr. 35

I. Stock Telephon A-38-0-13

50 Zweiggeschäfte

Kontrahenten der Bundeshauptstadt Wien

Raum für Anmerkungen

IIIb: Jugendfürsorge, Kindergärten, Berufsvormundschaft (I., Rathausstraße 9, III. Stock, Kl. 766): Kandl Karl, ObRechnR., Leiter.

IIIc: Liquidierung der Erhaltungsbeiträge, Regreß der Aushilfen, Verpflegs- und Medikamentenkosten für Fremdzuständige (Stiege 5, Parterre, Kl. 540): Zachario Ernst, ObRechnR., Leiter, Thürmer Rudolf, ObRechnR.

IIId: Arbeitslosenversicherungsverrechnung, Stiftungen und Stipendien (I., Amtshaus, Ebendorferstraße 1, I. Stock, A 23-500, A 28-500, Kl. 588): Koppensteiner Friedrich, ObRechnR., Leiter.

IV: Wohnungs- und Siedlungswesen (I., Bartensteingasse 7, Kl. 638): Gottwald Egon, ObRechnR., Leiter.

Va: Straßenbau, Straßenwalzung, Brücken- und Wasserbauten und städtische Häfen (Stiege 3, Hochparterre, Kl. 157): Reisinger Josef, ObRechnR., Leiter.

Vb: Gartenwesen, Denkmäler (III., Am Heumarkt 2, B 53-510): Ollscher Heinrich, ObRechnR., Leiter, Buchinger Josef, ObRechnR.

Vc: Gebäudeerhaltung der Amts- und Schulhäuser und der Häuser für verschiedene Zwecke (Amtshaus, II. Stock, Kl. 676): Schwarz Anton, ObRechnR., Leiter.

Abteilung für Verpflegskostenverrechnung (IX., Hahngasse 35, R 50-5-40, Transportkostenverrechnung, IX., Alserbachstraße 23, R 50-0-52): Simmerl Karl, ObRechnR., Leiter.

Kollaudierungsabteilung (VII., Hermanngasse 28, 2. Stiege, I. Stock, B 30-5-72, Kl. 10): Troll Felix, DionsR., Leiter.

Betriebsbuchhaltungen.

Wohlfahrtsanstalten (I., Rathausstraße 9, IV. Stock, Kl. 429, 697): Brach Emil, DionsR., Leiter.

Gemeindefriedhöfe (XI., Zentralfriedhof, U 13-5-20): Mathe Jakob, ObRechnR., Leiter.

Wohnhäuser (I., Bartensteingasse 7, Kl. 053): Albrecht Johann, DionsR., Leiter, Rotter Robert, ObRechnR., Pankl Ludwig, ObRechnR.

Bäder (IV., Preßgasse 24, B 24-5-95): Mayerhofer Viktor, ObRechnR., Leiter.

Fuhrwerksbetrieb: (Amtshaus, Parterre, Kl. 431): Metschl Karl, ObRechnR.

Kanalisationswesen (VII., Hermanngasse 24/28, B 30-5-72): Skopek Theodor, ObRechnR., Leiter.

Baustoffebeschaffung (Amtshaus, VI. Stock, Kl. 326): Wenger Hubert, ObRechnR., Leiter.

Wasserversorgung (VI., Grabnergasse 6, B 23-5-45): Tagwerker Josef, ObRechnR., Leiter.

Lagerhäuser (II., Ausstellungsstraße, R 42-5-50): Schlusche Alois, DionsR., Leiter.

Märkte und Schlachthöfe (Amtshaus, I. Stock, Kl. 573): Ferge Felix, DionsR., Leiter.

Beschaffungsangelegenheiten (Amtshaus, II. Stock, Kl. 079): Dobrowolny Anton, DionsR., Leiter.

Zentralrechnungsabteilung.

(Stiege 5 und 7, Hochparterre, Kl. 144.)

Hellmann Viktor, DionsR., Leiter,
Setzer Andreas, ObRechnR., Stellvertreter.

Rechnungsabteilungen.

IIc: Fürsorgeabgabe, Konzessionsabgabe der zur öffentlichen Rechnungslegung verpflichteten Unternehmungen und der Gesellschaften m. b. H., Zusammenfassung der Bezirksgebarung (Stiege 6 u. 7, II. Stock, Tür 30, Kl. 182, 343): Schmaus Sebastian, ObRechnR., Leiter.

IId: Gemeindeabgaben (Stiege 7, II. Stock, Kl. 269): Richter Alfred, ObRechnR., Leiter.

Rechnungs- und Kassenabteilungen der Bezirkshauptmannschaften.

(Siehe bei diesen.)

Hauptkassa der Stadt Wien.

(Stiege 5 und 7, Hochparterre.)

Müller Anton, ObRechnR. (Kl. 148).
Grünzweig Karl, ObRechnR. (Kl. 149).

Drucksorten- und Fundabteilung.

Dödlbacher Franz, RechnR. (Kl. 150).

Kassa der Mag.-Abt. 10 und 11.

(Stiege 5, II. Stock.)

Fickeys Josef, ObRechnR. (Kl. 559).

Kassa des Einhebungsdienstes.

(Stiege 6, Hochparterre.)

Plachowa Hans, KzlOffzl. (Kl. 170).

Kassen für die Auszahlung der Arbeitslosenunterstützung.

VII., Neubaugürtel 38, B 36-2-67,
XVI., Thaliastraße 44, B 42-4-66.

BEUTEL & SCHOBITZ Baumeister und Ingenieur
Wien VI, Joanelligasse 7 – Telephon B-28-2-51

Vereinigte Autogengas-Werke
Gesellschaft m. b. H.

Zentralbüro:

Wien I., Johannesgasse Nr. 3
Fernsprecher R 23-5-15

Verkaufsstelle für

Sauerstoff, Dissousgas
Stickstoff, Preßluft

der Firmen

Oesterreichische AGA-Werke Aktien-Gesellschaft
Hydroxygen-Gesellschaft m. b. H.
Wiener Sauerstoffwerke Julius Kaszab

Heinrich Sedlacek

BAU- UND KUNSTSCHLOSSEREI U. EISENKONSTRUKTIONS-WERKSTÄTTE

Wien 13., Märzstraße Nr. 158

TELEPHON U 30-3-47

K. A. Benirschke und Rud. Wiehart
Ak. Architekt und Stadtbaumeister

Übernahme aller Art Neubauten, Zu- und Aufbauten, Renovierungen, Kanalisierungen etc.

Wien XVII/2, Güpferlingstraße 6
Telefon A 25-3-31

Raum für Anmerkungen

Betriebskassen.

Kassa der Mag.-Abt. 21 (I., Doblhoffgasse 6/IV/30, Kl. 624).
Großmarkthalle (U 15-201).
St. Marx (Schlachthof, U 11-4-42).
St. Marx (Futtermittelbetrieb, U 14-3-17).
St. Marx (Schweineschlachthof, U 15-3-54).
St. Marx (Kontumazanlage, U 19-1-53).
Schlachthof Meidling (R 31-0-32).
Naschmarkt (V. Bez., B 28-2-20).
Zentralfriedhof (U 13-5-20).
Lagerhäuser der Stadt Wien (II., Ausstellungsstraße, R 48-5-95).
Versorgungsheim Lainz (R 39-5-95).
Krankenhaus Lainz (R 39-5-30).
Heil- und Pflegeanstalt „Am Steinhof" (U 33-5-45).
Kinderübernahmsstelle (IX., Lustkandlgasse 15, A 18-5-60).

Magistratsabteilung 10.

Steuern und Abgaben.

Steuern und Abgaben, allgemeine Angelegenheiten.
Abgabenberufungskommission, administrative Angelegenheiten.
Finanzverfassungsangelegenheiten.
Abgabenteilung.
Verwaltungsabgaben, allgemeine Angelegenheiten.
Zwangsvollstreckung, allgemeine Angelegenheiten.
Einhebungsdienst, Einrichtung und Oberaufsicht.
Bundessteuerangelegenheiten, soweit sie die Stadt Wien betreffen, einschließlich der Überprüfung der Steuerbekenntnisse der städtischen Betriebe und Unternehmungen.
Erwerbsteuerabteilung.
Einhebungsdienst:
Zwangsweise Eintreibung von Geldleistungen im Verwaltungsverfahren.

I., Neues Rathaus, Stiege 8, II. Stock, Tür 25—29, A 23-500, A 28-500, Kl. 342.

Vorstand:

Binder Franz, JDr., ObMagR.

Zugeteilt:

Dietrich Johann, JDr., ObMagR.,
Mikocki Leo, JDr., MagR.
Bing Franz, JDr., MagR.,
Wendl Franz, JDr., MagR.,
Langer Karl, JDr., MagSekr.,
Seidler Ernst, JDr., MagSekr.,
Harth Karl, MagObKoär.,
Öller Franz, JDr., MagObKoär.,
Pannagl Oskar, AmtsR.

Einhebungsdienst:

I., Neues Rathaus, Stiege 6, Hochparterre, Tür 15, A 23-500, A28-500, Kl. 036, 165, 168, 169, 170, 171.

Vorstand:

Brand Heinrich, AmtsR.

Zugeteilt:

Völkl Josef, AmtsR.,
Peskir Theodor, AmtsR.,
Jelinek Johann Victor, AmtsR.

Abgabenberufungskommission.

Senat zur Behandlung der Fürsorgeabgabe.

Vorsitz:

Der Bürgermeister oder der von ihm bestellte Vertreter ObSenR. Dr. Ludwig Maly.

Mitglieder:

Übelhör Rudolf, KmzlR., Rat der Stadt Wien,
Geißler Johann, KmzlR., Rat der Stadt Wien.

Ersatzmitglieder:

Herberth Ludwig, JDr., Rat der Stadt Wien,
Herrmann Richard, Ziv.Ing., Rat der Stadt Wien.

Zwei rechtskundige Beamte des Magistrates:

Binder Franz, JDr., MagR., Mag.-Abt. 10,
Wendl Franz, JDr., MagR., Mag.-Abt. 10.

Senat zur Behandlung aller städtischen Abgaben mit Ausnahme der Fürsorgeabgabe.

Vorsitz:

Der Bürgermeister oder der von ihm bestellte Vertreter ObSenR. Dr. Ludwig Maly.

Mitglieder:

Motzko Alma, PhDr., Rat der Stadt Wien,
Hengl Franz, IngDr., Rat der Stadt Wien.

Ersatzmitglieder:

Schwarz Paul, JDr., GenR., Rat der Stadt Wien,
Weiland Hans, PhDr., Gymn.-Dior., Rat der Stadt Wien.

Zwei rechtskundige Beamte des Magistrates:

Binder Franz, JDr., ObMagR., Mag.-Abt. 10,
Wendl Franz, JDr., MagR., Mag.-Abt. 10.

Wolfsegg-Traunthaler Kohlenwerks-Aktiengesellschaft
Zentraldirektion:
Linz a. d. Donau, Walterstraße 22 - Telephon 75-03, 75-04
Verkaufsbüro:
Wien I, Wallnerstraße 9 - Tel. U-28-2-31
liefert Industrie- und Hausbrandkohlen in bekannt guter Qualität und Sortierung

Schreibmaschinen
Farbbänder
Kohlepapier

Sämtliche Ersatzteile, Werkzeuge, Schreibmaschinentische

Adolf Schuss, Wien VI.
Köstlergasse Nr. 3
Telephon B-23-1-18, B-28-2-98

JOH.
BACKHAUSEN
UND SÖHNE

FABRIKEN FÜR:
MÖBELSTOFFE
TEPPICHE, TISCH=
U. BETTDECKEN

HOHENEICH

WIEN I.
OPERNRING 1
NEUE
TELEFON=NR.:
A=32=5=31
A=32=5=43

Alois Kolb

Anstreicher, Lackierer u. Dekorationsmaler
Gerichtl. beeid. Schätzmeister und Sachverständiger

Wien VII.
Lindengasse Nr. 12
Telephon-Nummer
B-34-5-73

Raum für Anmerkungen

Magistratsabteilung 11.

Abgabenamt.

Ankündigungsabgabe.

Anzeigenabgabe.

Bodenwertabgabe von verbauten Liegenschaften.

Bodenwertabgabe von unverbauten Grundflächen, mit Ausnahme der Einhebung.

Feilbietungsabgabe, Behandlung der Ansuchen um Herabsetzung.

Feuerwehrbeitrag.

Fremdenzimmerabgabe.

Fürsorgeabgabe bezüglich der körperschaftssteuerpflichtigen Unternehmungen, ausgenommen die Gesellschaften m. b. H.

Grundsteuer, mit Ausnahme der Einhebung.

Kanal- und Senkgrubenräumungsgebühren, mit Ausnahme der Kostenvorschreibung für außerordentliche Kanal- und Senkgrubenräumungen.

Konzessionsabgabe bezüglich der körperschaftssteuerpflichtigen Unternehmungen, ausgenommen die Gesellschaften m. b. H.

Lustbarkeitsabgabe.

Mietaufwandsteuer (Wohnbausteuer), mit Ausnahme der Einhebung, der Behandlung der Zahlungsweigerungs- und Zahlungssäumnisanzeigen und der Bestätigungen für Steuerbefreiungen.

Hauskehrichtabfuhr-(Colonia-)gebühren, mit Ausnahme der Einhebung.

Wassergebühren, mit Ausnahme der Einhebung der Wassermehrverbrauchsgebühren.

Wasserkraftabgabe.

Wertzuwachsabgabe.

Revisionsstelle. Überprüfung der Einhebung aller Abgaben.

I., Neues Rathaus, Stiege 7, II. Stock, A 23-500, A 28-500, Kl. 339.

Ankündigungs- und Anzeigenabgabe, Stiege 5, II. Stock, Tür 1 (Kl. 677, 682).

Bodenwertabgabe, Stiege 5, II. Stock, Tür 2 (Kl. 747, 787).

Fremdenzimmerabgabe, Stiege 5, II. Stock, Tür 15 (Kl. 586).

Lustbarkeitsabgabe, Stiege 5, II. Stock, Tür 11—14 (Kl. 312).

Mietaufwandsteuer, Stiege 4, II. Stock, Tür 38 (Kl. 779).

Wertzuwachsabgabe, Stiege 7, II. Stock, Tür 17 (Kl. 043).

Vorstand:

Riefler Franz, JDr., ObMagR.

Zugeteilt:

Faltl Robert, JDr., ObMagR.,
Himmelbauer Oskar, JDr., MagR.,
Salomon Johann, JDr., MagR.,
Schöfl Josef, JDr., MagR.,
Kolarz Josef, JDr., MagR.,
Seipka Josef, JDr., MagR.,
Forkl Othmar, JDr., MagR.,
Jelinek Viktor, JDr., MagR.,
Blaha Johann, JDr., MagR.,
Wiesner Viktor, JDr., MagR.,
Linhardt Karl, JDr., MagR.,
Ledl Edmund, JDr., MagR.,
Pilz Alexander, JDr., MagSekr.,
Scholz Karl, JDr., MagSekr.,
Bleier Ernst, JDr., MagObKoär.,
Liehr Willibald, JDr., MagKonz.,
Aschenbrenner Franz, JDr., MagKonz.,
Nödl Karl, AmtsR.,
Nicoladoni Karl Viktor, AmtsR.,
Drögsler Josef, AmtsR.,
Nacal Richard, AmtsR.

Revisionsstelle.

I., Neues Rathaus, A 23-500, A 28-500, Kl. 314, 666.

Leiter:

Lachmayr Karl, JDr., ObMagR.,

Zugeteilt:

Zeis Johann, JDr., MagR.,
Kien Viktor, AmtsR.,
Schubert Josef, AmtsR.,
Sahse Richard, AmtsR.

Magistratsabteilung 12.

Rechtsvertretung.

Rechtsberatung der städtischen Amtsstellen: Rechtsgutachten in wichtigen Zivilrechtsangelegenheiten.

Rechtsangelegenheiten der städtischen Betriebe.

Vertretung der Interessen der Stadt bei behördlichen Verfahren, insbesondere in Eisenbahn-, Gewerbe-, Luftschiffahrts- und Elektrizitätsangelegenheiten.

Schwachstromleitungen, Rohrpostleitungen } des Bundes, Vertrag mit dem Bund.

Privatrechtliche Ansprüche, Aktiv- und Passivprozesse der Stadt Wien, ihrer Stiftungen und Fonds.

Grundverkehrsgeschäfte der Stadt Wien, ihrer Anstalten, Stiftungen, Fonds und Unternehmungen, soweit ihre Durchführung nicht anderen Amtsstellen übertragen ist:
Verträge, Abfassung und Ausfertigung,
Grundbücherliche Durchführung,
Kaufschillinge, Satzposten, Schadloshaltungen, } Auszahlung und Einbringung,
Gebührenanzeigen,
Gebührenvorschreibungen, Überwachung,
Liegenschaftsübernahmen.

Grundbuchsangelegenheiten:
Grundbuchsurkunden, Abfassung,
Grundbuchseingaben, Abfassung,
Grundbücherliche Ersichtlichmachung,

JOSEF MAYER

Stadtpflasterermeister

Kontrahent der Bundeshauptstadt Wien

X. Neilreichgasse Nr. 72

Telephon R 13-2-33

Übernahme von sämtlichen Straßenherstellungsarbeiten, Pflasterungen, Asphaltierungen usw.

Allgemeine Straßenbau-A. G.

II

Wien IV.,
Operngasse 11

Fernsprecher A 33-5-90

Kontrahent des Bundes und der Gemeinde Wien

Mechanische Werkstätte

HANS TAUSCHEK

Schrauben- u. Façondreherei

Wien, X., Arsenal Objekt 19

Tel. U 45-7-31

Raum für Anmerkungen

Grundbuchsordnung, Herstellung,
Grundabteilungen:
Durchführung bei städtischen Liegenschaften,
Überwachung bei fremden Liegenschaften.
Gut, öffentliches,
Verhandlungen über die Eigenschaft von Grundstücken als öffentliches Gut.
Lagerbuch über den gesamten Grundbesitz und alle bücherlichen Rechte der Stadt Wien, ihrer Anstalten und Fonds.
Verlassenschaften zugunsten der Stadt Wien, ihrer Anstalten, Stiftungen und Fonds:
Verlassenschaftsabhandlungen, Führung einschließlich der Gebührenregelung,
Einbringung,
Einstweilige Verwaltung.
Patronate, städtische.
Vollmachten für die Stadt Wien, ihre Anstalten, Stiftungen und Fonds, Ausstellung.
Wasserrechte, städtische, Evidenz.
Anwalts-, Notar- und Sachverständigenkosten,
Überprüfung der Angemessenheit.
Gerichtliche Zwangsvollstreckungen in fremde Liegenschaften mit Ausnahme jener für Abgabenforderungen:
Prüfung der Gerichtsbeschlüsse zur Wahrung der Stadtinteressen.
Konkurs- und Ausgleichsverfahren.
Prüfung der Gerichtsbeschlüsse zur Wahrung der Stadtinteressen.
Fideikommisse.

I., Amtshaus, Ebendorferstraße 1, IV. Stock, A 23-500, A 28-500, Kl. 514.

Vorstand:

Pferinger Alexander, JDr., SenR.

Zugeteilt:

Krone Paul, JDr., ObMagR.,
Walz Erwin, JDr., MagR.,
Just Hermann, JDr., MagR.,
Hellmuth Günther, JDr., MagR.,
Bollmann Fritz, JDr., MagKonz.,
Landa Wilhelm, JDr., MagKonz.,
Altmann Ludwig, JDr., MagKonz.

Gruppe III.

Wohlfahrtsamt.

Soziale Fürsorge und Gesundheitswesen.

Magistratsabteilungen 13—20.

I., Rathausstraße 9, A 23-500, A 28-500, Kl. 311.

Leiter:

Maly Ludwig, JDr., ObSenR.

Magistratsabteilung 13.

Sozialpolitik.

Blindenfürsorgestelle.
Taubstummenfürsorgestelle.
Rechtshilfestelle für Bedürftige.
Stiftungen, Stipendien, } Verwaltung.
Freiplätze aller Art.
Arbeitslosenamt der Stadt Wien.
Arbeitsnachweis der Stadt Wien.
Fürsorgeeinrichtungen für Erwachsene, die über den Rahmen der Armenpflege hinausgehen.
Schutz kinderreicher Familien.

I., Rathausstraße 9, A 23-500, A 28-500, Kl. 368.

Vorstand:

Unbesetzt.

Zugeteilt:

Bobrowsky Erwin, JDr., MagR.,
Niedermayer Albert, PhDr., VertrAng.

Rechtshilfestelle der Stadt Wien für Bedürftige.

I., Rathausstraße 14/16, A 23-500, A 28-500, Kl. 480.

Parteienverkehr: Mo., Di., Mi. u. Fr. von 17 bis 18.30 Uhr; außerdem Mo. u. Do. von 10 bis 12 Uhr.

Obmann:

Stiaßny Karl, JDr., Rechtsanwalt.

Obmannstellvertreter:

Pferinger Alexander, JDr., SenR.,
Weissel Otto, JDr., Rechtsanwalt.

Mitglieder:

Bernegger Matthias, JDr., Senatspräsident des Obersten Gerichtshofes d. R.,
Bettelheim Karl, JDr., Rechtsanwalt,
Braßloff Stephan, JDr., Univ.-Prof.,
Fischl Friedrich, JDr., Rechtsanwalt,
Frey Otto, JDr., Rechtsanwalt,
Fried Alfred, JDr., Rechtsanwalt,
Gottwald Stella, JDr., Rechtsanwalt,
Grünberg Siegmund, JDr., Senatspräsident des Oberlandesgerichtes d. R., Prof.,
Grünwald Julius, JDr., Rechtsanwalt,
Herrmann Adolf, JDr., Rechtsanwalt,
Herzog Paul, JDr., Rechtsanwalt,

Werkstätten
für Anstreicher- und Lackiererarbeiten,
Zimmer- und Dekorationsmalerei

FRIEDRICH QUANTE

Gegründet 1872

III. Bez., Tel. U-17-0-75, U-14-2-19
XIII. Bez., Tel. R-35-0-48

Filiale und Lackiererei
XIII, WITTEGASSE 9

Büro und Werkstätte
III, REISNERSTR. 5

Deutschösterreichischer Wirtschaftsverband für den Viehverkehr A. G., Wien III, St. Marx

Telephone: U-13-5-95 Serie, U-18-5-35 Serie,
Großmarkthalle U-11-5-61,
Getlügelstand Großmarkth. U-11-4-50

Ein- und Verkauf von Schlacht-, Zucht- und Nutzvieh

Wiener Fleischbänke-Gesellschaft m. b. H.

Stände und Geschäfte in allen Wiener Gemeindebezirken

M. Wotrubek A. G. u. Produktivgesellschaft der Wiener Fleischselcher, reg. Gen. m. b. H.

Wien III, Baumgasse 131

Schweineschlächterei, Wurstfabrik, Eis-, Seife- und Margarineerzeugung

Michael Niedermayer jun.

Bau-, Portal- u. Kunstglaserei,
Niederlage sämtl. Glaswaren,
Bilder-Rahmen, Spiegel, Haus- u. Küchengeräte - Kontrahent
der Bundeshauptstadt Wien

Wien XVI, Wilhelminenstraße Nr. 41

Tel. A-25-9-52 - Postsp.-Kto. B 22.911

Raum für Anmerkungen

Hardtmuth Friedrich, JDr., Rechtsanwalt,
Hirsch Karl, JDr., Rechtsanwalt,
Karplus Robert, JDr., Rechtsanwalt,
Kiwe Renee, JDr., Rechtsanwalt,
Kornel Ludwig, JDr., Rechtsanwalt,
Krassel Franz, JDr., Senatspräsident, Prof.,
Leinwand Viktor, JDr., Rechtsanwalt,
Lemberger Richard, JDr., Rechtsanwalt,
Maier Josef, JDr., Rechtsanwalt,
Pineles Norbert, JDr., Rechtsanwalt,
Possolt Franz, JDr., Rechtsanwalt,
Prettenhofer Emmerich, JDr., Hofrat,
Satter Karl, JDr., Univ.-Dozent,
Schöbl Friedrich, JDr., Konsulent der Kammer für Handel, Gewerbe und Industrie,
Schwarz Friedrich, JDr., Rechtsanwalt,
Schwarz Paul, JDr., Rechtsanwalt,
Spitzer Hans, JDr., Rechtsanwalt,
Wolf Artur, JDr., Rechtsanwalt,
Zerter Siegfried, JDr., Rechtsanwalt.

Allgemeiner öffentlicher Arbeitsnachweis der Stadt Wien.

I. Arbeitsvermittlung und Arbeitslosenunterstützung:

Abteilung für ungelernte Arbeiter(innen), VIII., Josefstädter Straße 97, A 27-5-50.

Abteilung für Angestellte und Facharbeiter(innen), VI., Mollardgasse 8, A 36-5-30.

Amtsvorstehung: VI., Mollardgasse 8, A 36-5-30.

Amtsvorstand:

Prinke Franz.

II. Zahlstellen- und Liquidierungsdienst:

Zahlstellen für die Auszahlung der Arbeitslosenunterstützung:
VII., Neubaugürtel 38, B 26-2-67.
XVI., Thaliastraße 44, B 42-4-66.

Liquidaturen (mit Bundespersonal):
Beim Arbeitslosenamte für Angestellte, III., Esteplatz 2.
Beim Arbeitslosenamte für Hotel-, Gast- und Kaffeehausgewerbe, für Friseure und für Lebens- und Genußmittelerzeugung, V., Castelligasse 17.
Beim Arbeitslosenamte für Bekleidungs-, Textil- und Hutarbeiter, V., Stolberggasse 42.
Beim Arbeitslosenamte für Metall-, Holzarbeiter und verwandte Berufe, für graphische und papierverarbeitende Gewerbe, V., Siebenbrunnenfeldgasse 22.
Beim Arbeitslosenamte für Schuh- und Lederindustrie, VII., Hermanngasse 22.
Beim Arbeitslosenamte für Baugewerbe, XVI., Herbststraße 6/10.
Beim allgemeinen öffentlichen Arbeitsnachweis der Stadt Wien, VI., Mollardgasse 8 (für Angestellte und Facharbeiter[innen]).
Beim allgemeinen öffentlichen Arbeitsnachweis der Stadt Wien, VIII., Josefstädter Straße 97 (für ungelernte Arbeiter[innen]).

Leiter des Zahlstellendienstes:

Bibl Viktor, ObRechnR.

Unentbehrlich

infolge des großen Nährwertes
für Humanitätsanstalten ist

Zehner's

Kaffee-Extrakt

Inhaber: Postulka & Comp.

Kontrahent der Gemeinde Wien

Wien X, Arsenal · Tel. U-42-3-79

A. H. NAGL
WIENER MILCHHOF
WIEN XVII.
GSCHWANDTNERGASSE 32
TELEPHON
B - 45 - 5 - 41

Alois Bartl
Fleischhauer und Selcher
Wien VII.
Zieglergasse Nr. 4
Telephon
B-36-7-57
Lieferant
der
Humanitätsanstalten

MICHAEL RUZSICSKA
WIEN X.
Gudrunstraße 23, Tel. R-12-301
Konservierung en gros
Sauerkraut, Gurken, Rüben
Lieferant der Gemeinde Wien

Raum für Anmerkungen

Magistratsabteilung 14.

Jugendfürsorge.

(Jugendamt)

Generalvormundschaft:
- Zivil- und Strafrechtsangelegenheiten in Jugendsachen,
- Auslandsverkehr in Rechtsangelegenheiten,
- Aufsicht über die städtische Amtsvormundschaft.

Mutterschafts- u. Säuglingsfürsorge:
- Schwangerenberatung,
- Mutterhilfe,
- Mutterberatung,
- Säuglingswäscheaktion.

Familienfürsorge für Kinder und Jugendliche (offene Fürsorge):
- Ziehkinderaufsicht,
- Schulfürsorge,
- Erziehungsberatung,
- Kinderarbeit,
- Kinderausspeisung in Kindergärten, Horten und Schulen,
- Erholungsfürsorge,
- Tageserholungsstätten,
- Lehrlingsfürsorge,
- Pflegebeiträge,
- Geld- und Sachaushilfen, Transportkostenersätze,
- Fürsorgefahrscheine.

Fürsorge außerhalb des Familienverbandes für Kinder und Jugendliche:
- Übernahme von Kindern und Jugendlichen in die geschlossene Fürsorge,
- Unterbringung von Kindern und Jugendlichen in Pflegeanstalten und sonstigen Heimen, bei Pflegeparteien (Pflegegelder),
- Einweisung von Kindern und Jugendlichen in Erziehungsanstalten,
- Überwachung der städtischen Pflegekinder innerhalb und außerhalb Wiens.

Bezirksjugendämter, Einrichtung und Dienstaufsicht.

Kinderübernahmsstelle (Aufnahmeabteilung), Einrichtung und Dienstaufsicht.

Kindergärten und Horte:
- Verwaltung und Betriebsführung,
- Inspektorat für Kindergärten und Horte.

Mütterschulen.

Wiener Jugendhilfswerk, Geschäftsstelle.

I., Rathausstraße 9, A 23-500, A 28-500, Kl. 424, 425.

Vorstand:

Rieder Stephan, JDr., ObMagR.

Zugeteilt:

Breunlich Franz, JDr., MagR.,
Antos Eduard, JDr., MagR.,
Faschank Felix, Oberjugendanwalt,
Schneider Oskar, AmtsR.,
Arbeiter Anna, Kindergarten-Insp.,
Rohrhofer Karoline, Kindergarten-Insp.

Städtische Kinderübernahmsstelle.

IX., Lustkandlgasse 50, A 18-5-60.

Expositur der Mag.-Abt. 14.

Leiter:

Kundi Leo, ObRechnR.

Bezirksjugendämter.

Leopoldstadt, II., Tandelmarktgasse 14, A 41-3-61.

(Für den II. Bezirk.)

Leiter:

Fettinger Franz, JDr., MagR.

Mutterberatungsstellen: II., Obere Augartenstraße 12, Beratungszeit: Dienstag, Mittwoch und Freitag von 16 bis 18 Uhr; II., Vorgartenstraße 148, Beratungszeit: Dienstag, Mittwoch und Freitag von 16 bis 18 Uhr; II., Schiffmühlenstraße 60, Beratungszeit: Montag und Donnerstag von 16 bis 18 Uhr.

Landstraße, III., Landstraßer Hauptstraße 96, U 15-1-94.

(Für den III. Bezirk.)

Leiter:

Bauer Alexius, JDr., Jugendanwalt.

Mutterberatungsstellen: III., Landstraßer Hauptstraße 96, Beratungszeit: Montag, Mittwoch und Freitag von 16 bis 18 Uhr; III., Baumgasse 75 (Mautner-Markhof-Kinderspital), Beratungszeit: Dienstag und Freitag von 16 bis 18 Uhr.

Margareten, V., Siebenbrunnenfeldgasse 7, A 33-4-16.

(Für den IV., V. und VI. Bezirk.)

Leiter:

Palme Karl, MagR.,
Schmidt Emil, AmtsR.

Mutterberatungsstellen: V., Siebenbrunnenfeldgasse 7, Beratungszeit: Montag und Freitag von 16 bis 18 Uhr; V., Laurenzgasse 1, Beratungszeit: Dienstag und Donnerstag von 16 bis 18 Uhr; VI., Linke Wienzeile 182, Beratungszeit: Mittwoch von 16 bis 18 Uhr.

Josefstadt, VIII., Laudongasse 5, A 21-207.

(Für den I., VII., VIII. und IX. Bezirk.)

Leiter:

Stubner Hans, JDr., MagR.,
Holzer Alois, AmtsR.

Unentbehrlich infolge des großen Nährwertes für Humanitätsanstalten ist
ZOHNER'S KAFFEE-EXTRAKT
Kontrahent der Bundeshauptstadt Wien Inhaber Postulka & Comp. Wien X, Arsenal — Tel. U-42-3-79

FERDINAND ZAK

EIGENE ERZEUGUNG
VON ZAHNÄRZTLICHEN UND
OPERATIONS-EINRICHTUNGEN
FÜR ÄRZTE UND SPITÄLER

WIEN IX, PELIKANGASSE 12
TELEPHON NR. A-22-2-99

Feintuchfabrik Gesellschaft m. b. H.

Zentralbüro:

Wien, I., Tuchlauben Nr. 7a

Betriebe:

Wien, XIII., Kuefsteing. 32
Wien, V., Spengergasse Nr. 20

Erzeugung von
Kammgarn-Anzugstoffen, glatt u. gemustert
Spezialität:
Strichkammgarne und Uniformkammgarne

„Germania"

Reinigungs-Anstalt

übernimmt Geschäfts- und Büro-reinigung und Instandhaltung sowie Reinigung von Neubauten

Ungeziefervertilgung unter Garantie

Wien I, Annagasse 12 u. 18

Telephonnummer R-22-1-27 und R-23-0-89

Raum für Anmerkungen

Mutterberatungsstellen: VIII., Laudongasse 5, Beratungszeit: Montag und Freitag von 16 bis 18 Uhr; IX., Sobiesligasse 31 (Karolinen-Kinderspital), Beratungszeit: Dienstag und Donnerstag von 16 bis 18 Uhr. — Schwangerenberatung: Mittwoch von 17 bis 19 Uhr.

Favoriten, X., Laxenburger Straße 47, R 13-0-36.
(Für den X. Bezirk.)
Leiter:
Karbas Ottokar, JDr., MagR.,
Leitl Johann, AmtsR.
Mutterberatungsstellen: X., Laxenburger Straße 47, Beratungszeit: Montag, Mittwoch und Freitag von 16 bis 18 Uhr.
Schwangerenberatung: X., Laxenburger Straße 47, Beratungszeit: Donnerstag von 17 bis 19 Uhr; X., Kennergasse 8—10, Beratungszeit: Montag, Dienstag, Mittwoch und Freitag von 16 bis 18 Uhr; X., Triester Straße 52 (Wienerberg), Beratungszeit: Dienstag und Freitag von 16 bis 18 Uhr.

Simmering, XI., Grillgasse 26—28, U 11-1-14.
(Für den XI. Bezirk.)
Leiter:
Pour Josef, JDr., MagSekr.
Mutterberatungsstelle: XI., Grillgasse 26/28, Beratungszeit: Montag, Dienstag, Mittwoch und Donnerstag von 16 bis 18 Uhr.

Meidling, XII., Vierthalergasse 15, R 31-405.
(Für den XII. Bezirk.)
Leiter:
Paradeiser Johann, JDr., MagR.
Mutterberatungsstellen: XII., Vierthalergasse 15, Beratungszeit: Montag, Mittwoch und Freitag von 16 bis 18 Uhr; XII., Am Fuchsenfeld (Rizzigasse), Beratungszeit: Montag, Dienstag, Mittwoch und Donnerstag von 16 bis 18 Uhr.

Hietzing, XIII., Eduard-Klein-Gasse 2, R 35-3-41.
(Für den XIII. Bezirk.)
Leiter:
Wenzel Othmar, JDr., Jugendanwalt.
Mutterberatungsstellen: XIII., Eduard-Klein-Gasse 2, Beratungszeit: Dienstag und Freitag von 16 bis 18 Uhr; XIII., Waidhausenstraße 4, Beratungszeit: Montag und Mittwoch von 16 bis 18 Uhr; XIII., Cervantesgasse 20, Beratungszeit: Dienstag, Donnerstag und Freitag von 16 bis 18 Uhr.

Fünfhaus, XV., Gasgasse 6/8, R 30-5-64.
(Für den XIV. und XV. Bezirk.)
Leiter:
Gögele Johann, JDr., MagR.
Mutterberatungsstellen: XV., Hütteldorfer Straße 16, Beratungszeit: Dienstag, Donnerstag und Freitag von 16 bis 18 Uhr; XV., Gasgasse 6/8, Beratungszeit: Montag, Dienstag, Donnerstag und Freitag von 16 bis 18 Uhr.

Ottakring, XVI., Arnethgasse 84, A 21-5-19.
(Für den XVI. Bezirk.)
Leiter:
Tepser Friedrich, JDr., MagR.
Mutterberatungsstellen: XVI., Arnethgasse 84, Beratungszeit: Montag, Dienstag, Donnerstag und Freitag von 16 bis 18 Uhr; XVI., Effingergasse 23, Beratungszeit: Montag, Dienstag, Donnerstag und Freitag von 16 bis 18 Uhr; XVI., Possingergasse 65, Beratungszeit: Mittwoch und Freitag von 16 bis 18 Uhr.

Hernals, XVII., Kalvarienberggasse 29, A 28-3-36.
(Für den XVII. und XVIII. Bezirk.)
Leiter:
Wolschansky Hans, JDr., MagObKoär.
Mutterberatungsstellen: XVII., Rötzergasse 29/31, Beratungszeit: Montag, Dienstag, Mittwoch, Donnerstag und Freitag von 16 bis 18 Uhr; XVIII., Antonigasse 102, Beratungszeit: Montag, Mittwoch und Freitag von 16 bis 18 Uhr.

Döbling, XIX., Hofzeile 15, B 15-5-31.
(Für den XIX. Bezirk.)
Leiter:
Appel Rupert, MagR.
Mutterberatungsstellen: XIX., Hofzeile 15, Beratungszeit: Montag, Mittwoch und Freitag von 16 bis 18 Uhr; XIX., Heiligenstädter Straße 82, Beratungszeit: Dienstag und Donnerstag von 16 bis 18 Uhr.

Brigittenau, XX., Dammstraße 35, A 47-3-76.
(Für den XX. Bezirk.)
Leiter:
Kundi René, JDr., MagR.
Mutterberatungsstellen: XX., Dammstraße 35, Beratungszeit: Montag, Dienstag, Donnerstag und Freitag von 16 bis 18 Uhr; XX., Stromstraße 76 (Brigittaspital), Beratungszeit: Montag und Donnerstag von 16 bis 18 Uhr, Mittwoch von 8 bis 10 Uhr.

Floridsdorf, XXI., Brünner Straße 29, A 60-1-58.
(Für den XXI. Bezirk.)
Leiter:
Scheck Paul, MagR.
Mutterberatungsstellen: XXI., Brünner Straße 29, Beratungszeit: Montag, Dienstag, Donnerstag und Freitag von 16 bis 18 Uhr; XXI., Wurmbrandgasse 22, Beratungszeit: Montag und Mittwoch von 16 bis 18 Uhr; XXI., Lenkgasse 5/7, Beratungszeit: Montag und Freitag von 16 bis 18 Uhr.

Unentbehrlich infolge des großen Nährwertes für Humanitätsanstalten ist
ZOHNER'S KAFFEE-EXTRAKT
Kontrahent der Bundeshauptstadt Wien Inhaber Postulka & Comp. Wien X, Arsenal — Tel. U-42-3-79

J. KAMMLER & CO.

BASTLERPARADIES

Sperrplatten
Laubsäge-Werkzeuge
Laubsägeholz

Zier-, Flach-
und Rahmenleisten
Weichholzbretter

Wien IX., Hernalser Gürtel, Viadukt 79–80
Telephon-Nr. A-25-902

Pottendorfer Spinnerei u. Felixdorfer Weberei A. G.

Wien, 9. Bezirk, Tendlergasse Nr. 16

Tel. A 27590 Serie Postsp. Kto. 2141

Erzeugung von Baumwollwaren, roh, gebleicht, gefärbt, bedruckt und buntgewebt, Mollinos, Inlet, Köper, Gradel, Weben, Chiffone, Bettücher, Bettzeug, Tischtücher, Servietten, Zephire, Futterstoffe, Clothe, Gläsertücher, Staubtücher, Taschentücher, Barchente, Flanelle, Windeln etc. etc.

Margarine- und Seifenfabrik

Ebhart & Herout

Gegründet 1927

Spezialfabrikate:

Margarine in Würfel Marke „Anitta" für Linzerteig, Teebäckereien, Creme usw.

Erzeugung von feinstem Bäcker- u. Krapfenschmalz Marke „Goldbeere"

Margarine in Würfel Marke „Milla" für Butter- und Blätterteig

Wien XVI.
Albrechtskreithgasse 17–21
Telephon A 23-2-22

Wir erbitten Ihren geschätzten Besuch in unserer neuen Fabrik

Raum für Anmerkungen

Städtische Kindergärten.

II., Aspernallee 5 (mit 1 Hortabteilung),
Reichsbrückenstraße 44,
Obere Augartenstraße 68,
Schönngasse 2,
Schüttaustraße 1—5 (mit 1 Hortabteilung),
Vorgartenstraße 213,

III., Erdberger Lände 54,
Kleistgasse 12,
Klopsteinplatz 6 (mit 1 Hortabteilung),
Landstraßer Hauptstraße 96,
Lustgasse 13/15,

IV., Schelleingasse 15/17,
Starhemberggasse 10 (mit 1 Hortabteilung),

V., Fendigasse 38,
Margaretengürtel 104,
Margaretengürtel 128,
Pilgramgasse 3,
Stöbergasse 4,

VI., Kopernikusgasse 15,
Wallgasse 22,

VII., Faßziehergasse 3,
Zieglergasse 21,

VIII., Josefstädter Straße 95,
Lange Gasse 36,

IX., Dreihackengasse 5,
Glasergasse 8,
Grünentorgasse 11 (mit 1 Hortabteilung),
Gussenbauergasse 5/7,
Latschkagasse 5,
Marktgasse 5,

X., Laimäckergasse 18,
Laxenburger Straße 51,
Lippmanngasse 3,
Neilreichgasse 105,
Quarinplatz 10,
Triester Straße 114 (mit 3 Hortabteilungen),
Troststraße 68/70,
Waldmüllerpark 1,

XI., Greifgasse 1 (mit 1 Hortabteilung),
Hasenleitengasse 6/8,
Lorystraße 42,
Rinnböckstraße 45,

XII., Dörfelstraße 1 (mit 3 Hortabteilungen),
Haebergasse 1,
Hetzendorfer Straße 57,
Neuwallgasse 15,
Ulmenhof 25,
Wienerbergstraße 16 (mit 1 Hortabteilung),

XIII., Cumberlandstraße 91,
Hägelingasse 11,
Heinrich-Collin-Straße 13,
Linzer Straße 128 (mit 2 Hortabteilungen),
Linzer Straße 417,
Penzinger Straße 33,

XIV., Dadlergasse 16 (mit 2 Hortabteilungen),
Künstlergasse 10,
Wurmsergasse 10,

XV., Beingasse 19 (mit 2 Hortabteilungen),
Johnstraße 54,

XVI., Arnethgasse 30,
Brüßlgasse 31 (mit 2 Hortabteilungen),
Gaullachergasse 51,
Hasnerstraße 26,
Possingergasse 65,
Rosenackerstraße 5,
Seitenberggasse 4,

XVII., Rötzergasse 47,
Wattgasse 96,
Wichtelgasse 67 (mit 2 Hortabteilungen),

XVIII., Ferrogasse 28,
Paulinengasse 9 (mit 1 Hortabteilung),
Staudgasse 78,

XIX., Hammerschmidtgasse 22,
Heiligenstädter Straße 82,
Heiligenstädter Straße 86 (mit 1 Hortabteilung),
Hofzeile 15 (mit 2 Hortabteilungen),
Obkirchergasse 8 (mit 1 Hortabteilung),
Osterleitengasse 14,
Philippovichgasse 2/6,
Windhabergasse 2,

XX., Dammstraße 35 (mit 1 Hortabteilung),
Denisgasse 39/41,
Donaueschingenstraße 30 (mit 2 Hortabteilungen),
Vorgartenstraße 71,
Kolpingstraße 18,
Wintergasse 8,

XXI., Bahnsteggasse 10 (mit 1 Hortabteilung),
Baumergasse 24 (mit 2 Hortabteilungen),
Bunsengasse 8 (mit 2 Hortabteilungen),
Carrogasse,
Dr.-Albert-Geßmann-Gasse 187,
Erzherzog-Karl-Straße 65,
Floridsdorfer Markt 5,
Fultonstraße 5/11 (mit 2 Hortabteilungen),
Heldenplatz 3,
Josef-Baumann-Gasse 65,
Mengergasse 35,
Moltkestraße 13,
Schöpfleuthnergasse 26,
Steigenteschgasse 8,
Wurmbrandgasse 22.

Städtische Jugendhorte.

III., Drorygasse 8/10,
Landstraßer Hauptstraße 96,

X., Laaer Straße 170,
Troststraße 98,
Uhlandgasse 1,

XI., Grillgasse 40,

Unentbehrlich
Kontrahent der Bundeshauptstadt Wien
Infolge des großen Nährwertes für Humanitätsanstalten ist
ZOHNER'S KAFFEE-EXTRAKT
Inhaber Postulka & Comp. Wien X, Arsenal — Tel. U-42-3-79

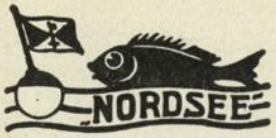

Fischhandel und Fischindustrie

Seefische
Räucherfische
Marinaden
täglich frisch

Für Spitäler u. Humanitätsanstalten Sonderpreise!

Zentrallager: XX. Nordwestbahnhof
Telephon: A-42-2-22, A-41-5-18

JOHANN DRUCKER

SPEZIALIST IN ERZEUGUNG VON MAL- UND ZEICHEN-REQUISITEN AUS HOLZ
HOBELN, SCHNEIDEN U. FEINPUTZEN SOWIE DEKOPIERARBEITEN WERDEN ÜBERNOMMEN

TELEPHON B-43-1-52
WIEN XVII, BLUMENGASSE 29

Georg Reisinger

Zahnwarenhandlung

Wien, X., Laxenburgerstraße 1
(Wiedner Gürtel)
Telephon Nr. R 12-0-63

Lager aller **zahnärztlichen u. zahntechn. Einrichtungsgegenstände** in solidester Ausführung. Verbrauchsmaterialien nur erstklassiger Firmen

Solideste Bedienung — Billigste Preise
Weitgehendstes Entgegenkommen

Goldsorten u. Lote der Firma Louis Roessler in Wien VII.

Raum für Anmerkungen

XIII., Siebeneichengasse 17,
XVI., Neumayrgasse 25,
Sandleitengasse 41,
XIX., Philippovichgasse 1.

Städtische Kinder-Tageserholungsstätten.

II., Weißau,
X., Laaerberg,
XIII., Girzenberg,
XIII., Hütteldorf (Knödelhütte),
XVI., Ruinenwiese (Wilhelminenberg),
XVIII., Pötzleinsdorf.

Wiener Jugendhilfswerk.

I., Rathausstraße 9, III. Stock, A 21-0-35.

Leiter:

Breunlich Franz, JDr.

Magistratsabteilung 15.

Erwachsenenfürsorge.

Offene Armenpflege, allgemeine Angelegenheiten.
Geld- und Sachaushilfen, Transportkostenersätze.
Erhaltungsbeiträge.
Armenkrankenpflege (auch für Kinder und Jugendliche).
Geschäftsführung der Bezirksfürsorgeämter und der besonderen beauftragten Beamten, Dienstaufsicht.
Berufungen gegen Bescheide der Bezirksvorsteher oder der besonderen beauftragten Beamten in Fürsorgeangelegenheiten.
Zentralfürsorgekataster.
Armutszeugnisse, Mittellosigkeitszeugnisse, } allgemeine Angelegenheiten, Berufungen.
Entmündigungsanträge.
Allgemeiner Versorgungsfonds, alle Angelegenheiten mit Ausnahme der Vermögensanlage und der Häuser- und Grundverwaltung.
Armenlotterie, Aufteilung des Erträgnisses.
Notstandsaktionen.
Versorgungsanstalten (städtische und fremde), Aufnahme von Erwachsenen.
Wärmestuben.

I., Neues Rathaus, Stiege 7, Parterre, Tür 17, A 23-500, A 28-500, Kl. 675.

Vorstand:

Wortner Karl, ObMagR.

Zugeteilt:

Seemann Alfred, JDr., MagR.,
Linke Robert, JDr., MagR.,
Rieger Leopold, JDr., MagKonz.,
Girschner Franz, AmtsR.

Magistratsabteilung 16.

Geschlossene Fürsorge.

Heil- und Krankenanstalten:
Krankenanstalten,
Notspitäler,
Heil- und Pflegeanstalten für Geisteskranke,
Tuberkuloseheilstätten,
Krankenpflegeschule.

Wohlfahrtsanstalten:
Versorgungshäuser,
Jugendfürsorgeanstalten (Kinderheime, Waisenhäuser, Erziehungsanstalten),
Hausgehilfinnenheime,
Obdachlosenheime.

Pfleglinge:
Versetzung von Pfleglingen innerhalb der Versorgungshäuser und der Heil- und Pflegeanstalten für Geisteskranke,
Uebernahme von nach Wien zuständigen Pfleglingen aus fremden Versorgungsanstalten und Heil- und Pflegeanstalten für Geisteskranke,
Abgabe von fremdzuständigen Pfleglingen aus den Versorgungshäusern und Heil- und Pflegeanstalten für Geisteskranke in fremde Anstalten,
Heimbeförderung von Personen im Wohlfahrtswege.

I., Rathausstraße 9, A 23-500, A 28-500, Kl. 368.

Vorstand:

Schramm Ludwig, ObMR.

Zugeteilt:

Wilhelm Friedrich, JDr., MagR.,
Parville Rudolf, JDr., MagR.,
Zischg Gustav, JDr., VertrAng.,
Licht Friedrich, ObRechnR.,
Pobisch Theodor, AmtsR.

Versorgungsanstalten der Stadt Wien.

Versorgungsheim der Stadt Wien.

Lainz, XIII., Versorgungsheimplatz 1, R 39-5-95.
5468 Betten.

Direktor:

Herz Bela Alexander, UMDr., RegR., Univ.-Lektor.

Verwalter:

Bönisch Karl, AmtsR.

LUDWIG GASSINGER
Einlagen — Bandagen — Prothesen
Geschäft: VIII, Blindeng. 20, Tel. A-21-8-99
Betrieb: VIII, Pfeilgasse 51, Tel. A-26-7-62



Giftfrei!

Sämtliche Instandhaltungsarbeiten mit garantierter 100% Vernichtung!

Spezial-Erzeugung chem. Produkte für Schädlingsbekämpfung

VII. Urban Loritz-Platz Nr. 8

Kontrahent der Bundeshauptstadt Wien

F. RONA

Tel.: B-37-0-62

DENTAL-DEPOT

C. ASH SONS NACHFOLGER

Wilhelm Görner

WIEN I.

SPIEGELGASSE 2

Bandagen: Bruchbänder, Leibbinden für Gesunde und Kranke

Fußheilbehelfe: Schuheinlagen nach Gipsmodell, Krampfaderstrümpfe, Knöchelfatschen usw.

Eigene Werkstätten

Institut BSTÄNDIG

Wien I, Teinfaltstraße Nr. 7 (beim Burgtheater)

Lieferanten der Krankenkassen — Für Gemeinde- und Verwaltungsbeamte besondere Preisbegünstigungen.

„TETRA"

Aktiengesellschaft

Wien IX, Roßauergasse 3—5

Erzeugung hygienischer Gewebe

Lieferant der Bundeshauptstadt Wien

Raum für Anmerkungen

Zugeteilt:
Kasper Richard, ObRechnR.,
Weiß Friedrich, AmtsR.

Primarärzte:
Arnstein Alfred, UMDr., Vorstand der 1. mediz. Abteilung,
Ceranke Paul, UMDr., Vorstand der 2. mediz. Abteilung,
Grubmüller Josef, UMDr., Vorstand der Belagsabteilung,
Kauders Otto, UMDr., Privatdozent, Vorstand der neurolog. Abteilung,
Korb Ernst, UMDr., Vorstand der Geistessiechenabteilung,
Krenthaller Josef, UMDr.,
Kühnel Leo, UMDr., Vorstand der 5. mediz. Abteilung,
Kus Franz, UMDr., Vorstand der 3. mediz. Abteilung,
Lehmann Hans, UMDr., Vorstand der chirurg. Abteilung,
Müller-Deham Albert, UMDr., Univ.-Prof., Vorstand der 4. mediz. Abteilung,
Plenk Gustav, UMDr.,
Seyfried Jakob, UMDr., Vorstand der Aufnahmeabteilung.

Ordinierende Ärzte:
Erbler Alexander, UMDr.,
Popper Gusty, UMDr.,
Scheid Gisela, UMDr.,
Stern Albert, UMDr.,
Ströll Plinius, UMDr.,
Vita Maria, UMDr.

Versorgungshaus Baumgarten.
XIII., Hütteldorfer Straße 188, U 37-5-35.
Für 1105 Pfleglinge.
Verwalter:
Baumgartner Rudolf, ObRechnR.
Primararzt:
Pöchmüller Matthias, UMDr.

Versorgungshaus Meldemannstraße.
XX., Meldemannstraße 27/29, A 47-307.
Für 723 Pfleglinge.
Verwalter:
Nölscher Vinzenz, VerwSekr.
Angegliedert:
Versorgungshaus Leopoldstadt, II., Im Werd 19, A 48-7-92.
Versorgungshaus Rochusgasse, III., Rochusgasse 8, U 24-8-59.
Versorgungshaus Martinstraße, XVIII., Martinstraße 92, B 44-8-81.

Versorgungshaus Liesing.
R 33-5-70, R 39-5-70, Kl. 413.
Für 713 Pfleglinge.
Verwalter:
Finke Heinrich, AmtsR.
Primararzt:
Welter Alfons, UMDr.

Versorgungshaus Mauerbach.
Telephon: Mauerbach 6.
Für 469 Pfleglinge.
Verwalter:
Mihaly Hans, AmtsR.
Primararzt:
Speneder Josef, UMDr.

Versorgungshaus St. Andrä a. d. Traisen.
Telephon: Herzogenburg 11.
Für 300 Pfleglinge.
Verwalter:
Brunnhuber Josef, ObRechnR.
Primararzt:
Walter Friedrich, UMDr.

Jugendfürsorgeanstalten der Stadt Wien.

A) Anstalten zur vorübergehenden Unterbringung von Kindern:

Kinderübernahmsstelle-Heim.
IX., Lustkandlgasse 50, A 18-5-60, A 18-1-90.
210 Betten.
Direktor:
Kundi Leo, ObRechnR.

Zentralkinderheim.
XVIII., Bastiengasse 36/38, A 28-3-37.
669 Betten.
Direktor:
Primararzt Zarfl Max, UMDr., Privatdozent.
Verwalter:
Mika Ferdinand, ObRechnR.
Primarärzte:
Bleyl Franz, UMDr.,
Weiß Friedrich, UMDr.

ADALBERT WILHELM
FLEISCHHAUER
XIX, DÖBLINGER HAUPTSTRASSE 81
TELEPHON - NUMMER B-15-5-82
Lieferant der Fondskrankenanstalten, der Gemeinde und des Bundes, sowie Spitäler, Hotels und Restaurants als auch verschiedener Institute

Leinen- und Baumwollwaren
für Krankenhäuser und Institute

J. Ullmann & Co.

Wien I, Operngasse Nr. 5
Telephon B-20-2-26
Spezialität: Matratzengradl

SEEFISCHE

IMMER FRISCH AUS DEM NETZ
LIEFERT DIE

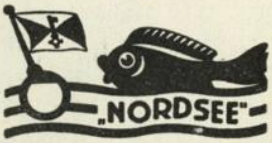

FÜR STÄDT. ANSTALTEN SONDERPREISE

Schaumann

Wollindustrie-
gesellschaft
m. b. H.
Korneuburg

Erzeugung aller Arten Lieferungstuche, Konfektionsstoffe, Lodenstoffe und Wolldecken

Fabriksbestand seit 1828

Fabrik: Korneuburg
Telephon-Nummer 1

Evidenzbüro:
Wien I, Neutorg. 16
Tel. U 22-1-98, U 21-2-65

Raum für Anmerkungen

Ordinierender Arzt:
Bienenstein Erwin, UMDr.

B) Anstalten zur dauernden Unterbringung von Kindern:

Waisenhaus Hohe Warte.
XIX., Hohe Warte 3/5, B 11=3=16.
Für 290 Kinder.

Direktor:
Strohschneider Gottfried.

Erziehungsanstalt Klosterneuburg.
Klosterneuburg, Martinstraße 56/58, Telephon: Klosterneuburg 1114.
Für 170 Mädchen.

Mit der Leitung betraut:
Wellner Max.

Wiener Erziehungsanstalt Eggenburg.
Telephon: Eggenburg 6.
Für 310 Knaben.

Mit der Leitung betraut:
Wais Julius Heinrich.

Verwalter:
Schneider Karl, RechnR.

Krankenanstalten der Stadt Wien.

Krankenhaus der Stadt Wien.
Lainz, XIII., Wolkersbergenstraße 1, R 39=5=30.
1137 Betten.

Direktor:
Baumgarten Arnold, UMDr., HR.

Verwalter:
Frost Adolf, UMDr., ObRechnR.

Primarärzte:
Erdheim Jakob, UMDr., Univ.=Prof., Prosektor,
Keitler Heinrich, UMDr., Univ.=Prof., Vorstand der gynäkologischen Abteilung,
Kowarschik Josef, UMDr., Vorstand des physiotherapeutischen Institutes,
Kren Otto, UMDr., Univ.=Prof., Vorstand der dermatologischen Abteilung,
Kroiß Friedrich, UMDr., Vorstand der urologischen Abteilung,
Mayer Otto, UMDr., Univ.=Prof., Vorstand der laryngologischen Abteilung,
Noorden Karl, UMDr., Geh. MedRat, Univ.=Prof., Vorstand der Sonderabteilung für Stoffwechselerkrankungen, Ernährungsstörungen und diätetische Heilmethoden,
Pillat Arnold, UMDr., Dozent, Vorstand der Augenabteilung,
Reitter Karl, UMDr., Univ.=Prof., Vorstand der 1. medizinischen Abteilung,
Schönbauer Leopold, UMDr., a. o. Univ.=Prof., Vorstand der chirurgischen Abteilung,
Zaffron Josef, UMDr., Vorstand der 2. medizinischen Abteilung.

Sonderabteilung für Strahlentherapie im Krankenhaus Lainz. 80 Betten.

Ordinierender Oberarzt:
Maier Emil, UMDr., Facharzt für Chirurgie.

Ordinierender Arzt:
Melchart Franz, UMDr.

Leopoldstädter Kinderspital der Stadt Wien.
II., Obere Augartenstraße 26/28, A 41=5=53.
137 Betten.

Leitender Primararzt:
Passini Fritz, UMDr., Vorstand der internen Abteilung.

Verwalter:
Zahn Karl, ObRechnR.

Primararzt:
Egger Gustav, UMDr., Vorstand der chirurgischen Abteilung.

Konsiliararzt:
Kaulich Richard, UMDr., Facharzt für Augenheilkunde.

Mautner=Markhoffsches Kinderspital der Stadt Wien.
III., Baumgasse 75, U 12=0=80, U 12=0=81.
200 Betten.

Direktor:
Salzer Hans, UMDr., RgsR., Univ.=Prof., Vorstand der chirurgischen Abteilung.

Verwalter:
Mahr Johann, KanzlSekr.

Primarärzte:
Nobel Edmund, UMDr., RgsR., Univ.=Prof., Vorstand der internen Abteilung,
Hofmann Lothar, UMDr., Facharzt für Nasen=, Ohren= und Kehlkopfkrankheiten.

Konsiliararzt:
Simon Stephan, UMDr., Röntgen=Facharzt.

Karolinen=Kinderspital der Stadt Wien.
IX., Sobieskigasse 31, A 18=5=60, A 18=5=62.
120 Betten.

C.H.F. MÜLLER, A.G. FABRIKATION UND VERTRIEB FÜR ÖSTERREICH GES. M. B. H.
SPEZIALFABRIK FÜR RÖNTGENRÖHREN UND APPARATE
GRAZ WIEN VIII, ALSERSTRASSE 71 INNSBRUCK

Behördlich konzess. Unternehmen für

Ungeziefer-Vertilgung

FRANZ HEIN

Wien XXI/3, Siemensstraße 164

Telephon A-60-4-28

Ausrottung aller Arten Ungeziefer, wie Ratten, Mäuse, Wanzen etc., Vertilgung von Russen und Schwaben mit giftfreien Mitteln eigener Erzeugung

Erfolg garantiert Besuch unverbindlich

Mäßige Preise

Vöslauer

Kammgarn Fabrik

Actien-Gesellschaft

Wollkämmerei, Färberei in Vöslau.

Kammgarnspinnereien in Vöslau, Möllersdorf und Biala

Rohe, gefärbte, melierte Kammgarne, Cheviotgarne, Weftgarne, Stick-, Strick-, Zephir- und Teppichgarne

Kontor in Vöslau

Niederlage Wien, VII., Lindeng. 39

Telephon B 36-3-94 und B 36-3 95

Chemikalien, Drogen,

Materialien für Gewerbe und Industrie sowie alle einschlägigen Produkte

Chemische Fabrik

Wilhelm Neuber A. G.

Wien VI. Brückengasse Nr. 1

Telefon B-27-5-85 Serie

Raum für Anmerkungen

Leitender Primararzt:
Derzeit unbesetzt.

Verwalter:
Knitschke Josef, RechnR.

Konsiliararzt:
Barwich Max, UMDr., Assistenzarzt für Nasen-, Ohren- und Kehlkopfkrankheiten.

Entbindungsheim der Stadt Wien (Brigittaspital).
XX., Stromstraße 72, A 47-0-64, A 46-2-66.
125 Betten.

Leitender Primararzt:
Högler Hans, UMDr.

Verwalter:
Kornherr Franz, RechnR.

Kinderfacharzt:
Holländer Rahel, UMDr. (Titel: Primararzt).

Notspital Wienerbergstraße.
XII., Wienerbergstraße 14, R 31-207.
(Derzeit außer Betrieb.)

Heil- und Pflegeanstalten für Geisteskranke.

Heil- und Pflegeanstalt der bundesunmittelbaren Stadt Wien „Am Steinhof".
XIII., Baumgartnerhöhe 1, U 33-5-45, U 31-5-46.
3700 Betten.

Direktor:
Maucska Alfred, UMDr.

Verwalter:
Bayer Engelbert, ObRechnR.,

Zugeteilt:
Werner August, ObAmtsR.

Primarärzte:
Bauer Ferdinand, UMDr., Abteilungsvorstand der Pflegeanstalt für Frauen,
Gabriel Ernst, UMDr., Vorstand der Alkoholikerabteilung,
Huber Alfons, UMDr., Abteilungsvorstand der Pflegeanstalt für Männer,
Löffler Ernst, UMDr., Prosektor,
Pawlicki Leopold, UMDr., Abteilungsvorstand der Heilanstalt für Frauen,
Sterns Oskar, UMDr., Abteilungsvorstand der Heilanstalt für Männer,
Kryspin-Exner Wichard, UMDr.

Ordinierende Ärzte:
Baader Marie Ida, UMDr.,
Gilnreiner Nadeschda, UMDr.,
Guttenberg Emil, UMDr.,
Morgenstern Marie, UMDr.,
Nowotny Siegfried, UMDr.,
Scherz Josef, UMDr.,
Scheuhammer Paula, UMDr.,
Stanka Hugo, UMDr.,
Umlauf Hugo, UMDr.,
Wißgott Lothar, UMDr.

Heil- und Pflegeanstalt der bundesunmittelbaren Stadt Wien in Ybbs a. d. Donau.
Telephon: Ybbs 18.
1600 Betten.

Direktor:
Pattis Franz, UMDr.

Verwalter:
Heindl Anton, DirR.

Primararzt:
Bruha Franz, UMDr., Abteilungsvorstand.

Ordinierende Ärzte:
Bodner Augustin, UMDr.,
Thaller Max, UMDr.,
Wilkert Josef, UMDr.

Tuberkuloseheilstätten.

Lungenheilstätte Baumgartner Höhe.
XIII., Sanatoriumstraße 2, U 37-5-39, U 35-0-57.
420 Betten.

Direktor:
Poindecker Hans, UMDr.

Verwalter:
Hundsdorfer Johann, ObRechnR.

Primararzt:
Pokorny Edgar, UMDr.

Geschka Hütte
VII. Kaiserstr. 123, IX., Alserstr. 6
S 15·— S 18·— S 20·— S 24·—



Gegründet
1 8 5 8

Briefadresse:
Heinrich Klinger Wien

HEINRICH KLINGER
I, RUDOLFSPLATZ 13A

Telephon:
U-24-5-75 Serie

Telegr.-Adresse:
Klingos Wien

Weberei, Färberei, Appretur-, Imprägnierungs- und Konfektionsanstalt, Teppich- und Schlauchfabrik

WÖLLERSDORF (N. Ö.)

Erzeugung aller Artikel der Leinen-, Hanf-, Baumwoll- und Juteindustrie

Leinen- u. Halbleinengewebe von groben bis feinsten Qualitäten für Haus-, Bett-, Hotel-, u. Spitalwäsche in glatter u. Jacquardausführung

Spezialerzeugnisse: Wasserdichte Wagen- u. Waggondecken, Autoplachen, Feuerwehr - Hochdruckschläuche

Filtertücher / Scheuertücher / Preßtücher

Raum für Anmerkungen

Konsiliar-Facharzt:

Kraft Friedrich, UMDr., Vorstand der Röntgenabteilung.

Kinderheilanstalt Bad Hall, Ob.-Ö.

Telephon: Bad Hall 18.

190 Betten.

Verwalter:

Horvat Emil, VerwSekr.

Hausarzt:

Porsche Gustav, UMDr., MedR.

Kindererholungsheim Lussingrande.

(Außer Betrieb.)

Kinderheilanstalt San Pelagio.

Direktor:

Zadro Enoch, UMDr.

Sonstige Anstalten.

Obdachlosenheime der Stadt Wien.

Heim I, X., Arsenalstraße 9, U 49-5-94, U 48-5-18.
Heim II, X., Schoberplatz 1, U 47-3-34.
Heim III, X., Alxingergasse 97, R 13-0-91.

Belagraum für 2810 Personen.

Verwalter:

Ario Ferdinand, VerwSekr.

Krankenpflegeschule der Stadt Wien im Krankenhause Lainz.

XIII., Jagdschloßgasse 19, R 39-5-30.

Leiter:

Baumgarten Arnold, UMDr., HR., Dior.

Zentralmagazin des Wohlfahrtsamtes.

XIII., Hütteldorfer Straße 188, U 32-0-32.
(Angegliedert dem Versorgungshaus Baumgarten.)

Magistratsabteilung 17.

Invalidenfürsorge.

Gesetzliche Fürsorge:

Invalidenentschädigungsgesetz:

Invalidenrenten:

Ansprüche, Vorschüsse, Abfertigungen, Sterbegelder, Heilbehandlungen, } Vorbehandlung.
Krankengeldvorschüsse, Arzterechnungen, Medikamentenrechnungen, Krankentransportrechnungen, } Überprüfung.

Hinterbliebenenrenten (Witwen-, Waisen-, Elternrenten):

Ansprüche, Vorschüsse, Abfertigungen der Witwenrenten, } Vorbehandlung.

Invalidenbeschäftigungsgesetz:

Durchführung,
Arbeitsvermittlung für Invalide und Kriegerswitwen.

Caritative Fürsorge:

Geldunterstützungen,
Darlehen,
Speisemarken,
Bekleidungsaktionen,
Wohnungsheim,
Rechtshilfe.

VIII., Josefstädter Straße 39, A 27-5-75.

Vorstand:

Liebl Hans, J. und PhDr., SenR.

Zugeteilt:

Landskron Wilhelm, JDr., ObMagR.,
Probst Ferdinand, JDr., MagR.,
Geiger-Klingenberg Rudolf, AmtsR.,
Scheidl Richard, AmtsR.

Büro des Einstellausschusses für die Bundeshauptstadt Wien und Arbeitsvermittlung für Kriegsbeschädigte.

XII., Niederhofstraße 41, R 35-0-92, R 35-0-93.

Büroleiter:

Bogner Georg, JDr., MagR.

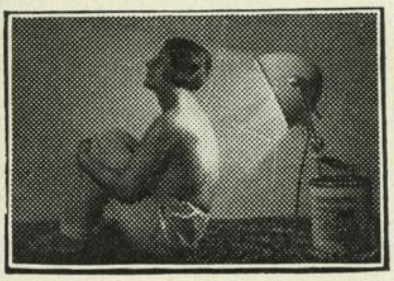

Quarzlampen-Gesellschaft
m. b. H.

DIE HÖHENSONNE
im eigenen Heim

strahlt unabhängig von Wetter und Jahreszeit. Für beruflich Angestrengte bedeudet die kleine Höhensonne „Original Hanau" Urlaubsersatz und Nachurlaub. Die Bestrahlungen dauern nur wenige Minuten, stärken den Gesamtorganismus und sind wertvoll für die ganze Familie. Auch Ratenzahlung nach Vereinbarung. Bitte verlangen Sie Prospekte und Preise von der

Wien VIII, Alserstraße 23/I. Tel. A-22-0-18

Vereins-Molkerei A. G.
Wien XVII, Ottakringerstraße 72
A-24-2-68 A-24-2-69

Ständige Lieferantin der
Bundeshauptstadt Wien

Granichstädten & Co.
Margarinefabrik · Wien XVI
Enenkelstraße 26 · Tel. U-33-4-11

aus edelsten Rohstoffen erzeugt:
VITA-Milchmargarine
MIXA-Milchmargarine
BILL-Speisemargarine
TAFEL-Margarine
PAGA-Kunstspeisefett
(patentiertes Verfahren)

Anerkannt beste, preiswerte
ERZEUGNISSE

Erste Simmeringer
Sauerkraut- und
Gurkenkonservierung

ANTON UFERER

Wien XI. Bezirk,
Hauffgasse 29
Gegründet 1847 **Telephon U-19-2-99**

Raum für Anmerkungen

Magistratsabteilung 18.

Verpflegskosten.

Allgemeine Angelegenheiten.
Verpflegskosten und Krankenbeförderungsgebühren, Einbringung, Rückersatz und Verrechnung.
Zentralaufnahmestelle für Kurbedürftige, administrative Angelegenheiten.
IX., Hahngasse 35, R 50-5-40 (Abteilungsvorstand, Konzept, Kanzlei, Gruppe Krankenanstalten, Irrenanstalten, Versorgungsanstalten, Zensurgruppe, Kassen- und Aufrechnungsdienst, Verpflegskosten-Verrechnung).
IX., Alserbachstraße 23, R 50-0-52 (Gruppe Transportkosten, Transportkosten-Verrechnung, Erhebungsdienst).

Vorstand:

Wirth Martin, JDr., ObMagR.

Zugeteilt:

Buchmann Hans, JDr., MagR.,
Warhanek Dorothea, JDr., MagObKoär.,
Hatzar Wilhelm, JDr., MagKonz.,
Weber Josef, ObAmtsR.,
Zöchling Max, ObAmtsR.,
Vollek Oskar, AmtsR.,
Wegenstein Franz, AmtsR.,
Krug Friedrich, AmtsR.,
Groß Karl, AmtsR.,
Netreffa Otto, AmtsR.,
Waschek Josef, AmtsR.

Magistratsabteilung 19.

Gesundheitswesen.

(Ärztliche Angelegenheiten.)

Öffentliches Gesundheitswesen mit Ausnahme der Lebensmittelpolizei, allgemeine Angelegenheiten.
Landes-Sanitätsrat, administrative Angelegenheiten.
Physikatsprüfungen der Ärzte.
Prüfungen der Pharmazeuten, der Lebensmittelexperten und des Krankenpflegepersonales.
Ärztlicher Dienst der Ärzte für Armenbehandlung und Totenbeschau, Einrichtung und Dienstaufsicht.
Sanitätspersonen (Ärzte, Apotheker, Zahntechniker und Hebammen), Ueberwachung und Evidenz.
Sanitäts-gewerbe (Hauskrankenpflege, Massage, Schönheitspflege, Hühneraugenschneiden, private Krankentransportunternehmungen, Desinfektionsanstalten, Leichenbestattungsunternehmungen, Ungeziefervertilgung u. dgl.), Überwachung.
Krankenpflegepersonal, berufsmäßiges, Evidenz.
Pflegerinnenheime, Überwachung.
Ammenheime und Ammenvermittlungsinstitute, Überwachung.
Gesundheitsfürsorge:
- Schularztwesen,
- Schulzahnkliniken.

Volksseuchen, Bekämpfung:
- Zentralaufnahmestelle für Kurbedürftige, ärztlicher Dienst,
- Tuberkulosebekämpfung, Hauptstelle der Stadt Wien,
- Tuberkulose-Fürsorgestellen,
- Sputumuntersuchungsstelle,
- Fahraeus-Station (Untersuchungsstelle für die Blutsenkungsreaktion nach Fahraeus),
- Alkoholismusbekämpfung, Landeshauptstelle,
- Trinkerfürsorgestelle,
- Beratungsstelle für Nerven- und Gemütskranke.

Übertragbare Krankheiten, Bekämpfung und Verhütung:
- Durchführung der Bekämpfung und Verhütung bei folgenden Krankheiten: Flecktyphus, Blattern, asiatische Cholera, Pest, Rückfalltyphus, Aussatz, gelbes Fieber, sowie bei Rotz und Milzbrand,
- Desinfektionswesen,
- Desinfektionsanstalten, Betriebsführung mit Ausnahme der Vorsorge für die Betriebsmittel,
- Quarantänestation,
- Hygienische Untersuchungsstelle,
- Impfwesen.

Rettungswesen:
- Fürsorge für die Erreichbarkeit ärztlicher Hilfe,
- Rettungsanstalten,
- Blutspenderausweise.

Heilmittelwesen:
- Apotheken und Drogerien, Überwachung in gesundheitlicher Hinsicht,
- Heilmittelverkehr innerhalb und außerhalb der Apotheken,
- Medikamentenrechnungen für die Stadt Wien, Überprüfung.

Giftverkehr:
- Überwachung,
- Gifthändler, Evidenz,
- Rauschgiftangelegenheiten.

Unentbehrlich infolge des großen Nährwertes für Humanitätsanstalten ist
ZOHNER'S KAFFEE-EXTRAKT
Kontrahent der Bundeshauptstadt Wien Inhaber Postulka & Comp. Wien X, Arsenal — Tel. U-42-3-79

Deutschösterreichischer Wirtschaftsverband für den Viehverkehr A. G., Wien III. St. Marx

Telephone: U-13-5-95 Serie, U-18-5-35 Serie
Großmarkthalle U-11-5-61
Geflügelstand Großmarkthalle U-11-4-50

Ein- und Verkauf von Schlacht-, Zucht- und Nutzvieh

Wiener Fleischbänke-Gesellschaft m. b. H.

Stände und Geschäfte in allen Wr. Gemeindebezirken

M. Wotraubek A. G. u. Produktivgesellschaft der Wiener Fleischselcher, reg. Gen. m. b. H.

Wien III, Baumgasse 131

Schweineschlächterei, Wurstfabrik, Eis-, Seife- und Margarineerzeugung

Lachner Robert

Dental-Depot

Wien, 1. Bez., Franz-Josefs-Kai 47
Telephon U-29-1-51

W. J. Rohrbeck's Nachfolger

Laboratoriumseinrichtungen,
chemische Apparate, physikalische Apparate, garantiert chemisch reine Reagenzien

Wien V, Wehrgasse Nr. 18
Telephon B-25-300 und B-25-301

SCHEID AMALGAME vergütbare

GOLD-, SILBER-, PLATIN-Legierungen in allen Farben

Zahngoldlegierungen

G. A. SCHEID'sche Affinerie

Wien VI, Gumpendorferstraße 85, B-22-5-50
I, Franz-Josefs-Kai 49, U-27-0-32
VII, Kaiserstraße 67 - 69, B-37-2-13
L. ST. RAINER, VI, Dürergasse 4, B-27-4-53

Raum für Anmerkungen

Amtsärztliche Untersuchungen über behördliche Weisung.

Ärztliche Untersuchungen städtischer Angestellter und Lehrpersonen sowie von Anstellungswerbern für den städtischen Dienst.

Krankenbehandlung in der offenen Fürsorge:

Behandlung der in häuslicher Pflege befindlichen erkrankten Personen.

Ärztlicher Dienst bei folgenden städtischen Einrichtungen:

Unfallfürsorge,
Feuerwehr,
Gefangenhaus,
Obdachlosenheim.

Totenbeschau, Einrichtung und Überwachung.

Leichenwesen, Überwachung in gesundheitlicher Hinsicht.

I., Rathausstraße 9, A 23=500, A 28=500, (Einlaufstelle) Kl. 310, 364.

Vorstand:

Gegenbauer Viktor, UMDr., ObStadtphys.

Zugeteilt:

Wielsch Friedrich, UMDr., HR., Stadtphys.,
Rieger Josef, UMDr., Stadtphys.,
Redtenbacher Hans, UMDr., ObphysR.,
Krainz Anton, UMDr., ObBezArzt,
Überreiter Erna, UMDr., BezArzt,
Krutina Fritz, UMDr., BezArzt,
Greutter Peter Paul, UMDr., BezArzt,
Müller Ernst, UMDr., prov. BezArzt,
Öhler Leopold, UMDr., prov. BezArzt.

Hilfsärzte für den Sanitätsdienst.

Haidinger Erwin, UMDr., VertrArzt, XIII., Lainzer Straße 120,

Hellmann Alexander, UMDr., VertrArzt, III., Messenhausergasse 2.

Leitung der städtischen Schulzahnkliniken.

IX., Schubertgasse 23, A 11=2=51.

Ärztliche Leiterin:

Greiner Erna, UMDr., Primaria.

Schulzahnkliniken.

II., Karmelitergasse 9,
III., Hainburger Straße 68/70,
V., Stöbergasse 14/16,
VIII., Wickenburggasse 15,
IX., Ayrenhoffgasse 7,
X., Erlachgasse 100,
XI., Herderplatz 1,
XII., Singrienergasse 21,
XIII., Märzstraße 178,
XIV., Benedikt=Schellinger=Gasse 1,
XVI., Koppstraße 100,
XVII., Roggendorfgasse 5,
XVIII., Weimarer Straße 8/10,
XIX., Heiligenstädter Straße 82/84,
XX., Pöchlarnstraße 12/14,
XXI., Brünner Straße 29.

Zentralaufnahmsstelle für Tuberkulöse und Kurbedürftige.

XVIII., Theresiengasse 37, B 40=0=60.

Ärztlicher Leiter:

Götzl Alfred, UMDr., Chefarzt, Dozent.

Tuberkulosefürsorgestellen:

II., Zirkusgasse 5, R 41=1=29 Z,
V., Margaretengürtel 96,
X/1, Staudiglgasse 14, R 10=605,
X/2, Columbusgasse 32, R 10=6=19,
XI., Simmeringer Hauptstraße 76,
XII., Längenfeldgasse 20, R 31=8=58,
XV/1, Rosinagasse 4 (für den XIV. Bez.), R 30=5=43,
XV/2, Sorbaitgasse 3,
XVI., Klausgasse 40, U 36=8=61,
XVII., Rhigasgasse 4,
XVIII., Mollgasse 3 a.

Quarantänestation.

X., Arsenalstraße 7, U 42=2=96.

Beratungsstelle für Nerven= und Gemütskranke.

I., Rathausstraße 9, I. Stock, A 23=500, A 28=500, Kl. 354.

Ärztlicher Leiter:

Huber Alfons, UMDr., Primar.

Hygienische Untersuchungsstelle des Gesundheitsamtes.

IX., Sobieskigasse 31, A 18=5=60.

Ärztlicher Leiter:

Corvin Albert, UMDr., PhysR.

Sputumuntersuchungsstelle.

XVIII., Theresiengasse 37, B 44=7=75.

Ärztlicher Leiter:

Krämer Arnold, UMDr., BezArzt.

Fahraeus=Station.

XVIII., Theresiengasse 37, B 40=0=60.

Ärztlicher Leiter:

Kaufmann Friedrich, UMDr., BezArzt.

HÄMORRHOIDEN
sind heilbar! ● Broschüre:
„Die Hämorrhoiden und ihre Bekämpfung"
kostenlos in allen Apotheken erhältlich. Sonst
RATHAUS-APOTHEKE
WIEN, I. BEZIRK, STADIONGASSE 10/R. K. 1
Senden Sie gratis die wissenschaftliche Broschüre
„Die Hämorrhoiden und ihre Bekämpfung"



Gemeinde Wien
Städtische
Leichenbestattung

Zentrale: IV, Goldegg. 19
Telephon U-42-5-25
(Auch Nacht- u. Sonntagsdienst)

Zweigniederlassungen
in allen Wiener Bezirken
sowie in Liesing, Atzgers-
dorf, Mauer, Lang-Enzers-
dorf und Breitenlee

Fernsprechnummern im amtlichen
Teilnehmerverzeichnis

JOHANN STIPPL
BAU- UND PORTALTISCHLEREI

WIEN, XXI., KAGRAN
MEISSAUERGASSE NR. 10

TELEPHON R 41-1-20 B
POSTSPARKASSEN-KTO. C 91.135

KONTRAHENT DER BUNDESHAUPTSTADT WIEN

Kunibert Parzer
Tischlermeister
Wien 8., Lerchenfelderstraße 128
Telephon B 47-9-63
Kontrah. d. Bundeshauptstadt
Wien

Raum für Anmerkungen

Trinkerfürsorge.

I., Rathausstraße 9, A 23=500, A 28=500, Kl. 354.

Ärztlicher Leiter:

Noe Karl, UMDr.

Stelle für Sport und Körperkultur.

I., Neues Rathaus, Stiege 6, Hochparterre, A 23=500, A 28=500, Kl. 694.

Leiter:

Schindler Josef, JDr., ObMagR.

Referent:

Heinzl Friedrich, VerwSekr.

Magistratsabteilung 20.

Friedhofsverwaltung.

Friedhöfe,
Friedhofgebäude,
Feuerhallen,
Leichenkammern,
} Errichtung, Erhaltung und Verwaltung, sofern es sich um städtische Anstalten handelt.

Beerdigungen,
Enterdigungen,
Einäscherungen,
} Durchführung in den genannten städt. Anstalten.

Bestattungsordnung, Erlassung und Handhabung.

Bestattungsgebühren, Festsetzung und Einhebung.

Bestattungsstellen in den Stadtfriedhöfen und der Feuerhalle, Anweisung und Evidenz.

Verstorbene, Evidenz.

Totenbeschreibamt, Einrichtung und Dienstaufsicht.

Graberhaltungswidmungen.

Friedhofsgärtnereien, Betriebsführung.

Grabausschmückungen (Gruft- und Urnennischenausschmückungen).

Steinmetzwerkstätte.

XI., Simmeringer Hauptstraße, Zentralfriedhof, II. Tor, U 13=5=20.

Vorstand:

Abel Karl, Ing., ObStadtbauR.

Zugeteilt:

Manker Johann, MagR.,
Thiele Tobias, Ing., StadtbauR.,
Pichler Adolf, Ing., StadtbauR.,
Pomeisl Franz, Ing., techn. ObInsp.

Totenbeschreibamt.

IV., Goldeggasse 19, U 42=5=25.

Leiter:

Lachnit Alfred, AmtsR.

Friedhöfe der Stadt Wien.

a) Eigenregiefriedhöfe:

Zentralfriedhof.

XI., Simmeringer Hauptstraße 234, U 13=5=20.
Verwalter: Abel Karl, Ing., siehe MAbt. 20.

Südwestfriedhof.

XII., Hervicusgasse 44, R 37=9=53.
Verwalter: Gatsch Karl, KzlObKoär.

Meidlinger Friedhof.

XII., Haidackergasse 154, R 31=4=75.
Verwalter: Hadraba Karl, KzlObKoär.

Altmannsdorfer Friedhof.

XII., Altmannsdorf, K.=Nr. 206, R 31=4=75.
Verwalter: Hadraba Karl, siehe Meidlinger Friedhof.

Hietzinger Friedhof.

XIII., Maxingstraße 15, R 34=0=34.
Verwalter: Kaiser Josef, VerwSekr.

Lainzer Friedhof.

XIII., Stranzenberggasse K.=Nr. 137, R 34=0=34.
Verwalter: Kaiser Josef, siehe Hietzinger Friedhof.

Baumgartner Friedhof.

XIII., Waidhausenstraße 52, U 37=5=30.
Verwalter: Kaiser Johann, VerwSekr.

Ottakringer Friedhof.

XVI., Gallitzinstraße 5, U 33=0=10.
Verwalter: Aigner Ferdinand, AmtsR.

Hernalser Friedhof.

XVII., Richthausenstraße 6, A 24=3=58.
Verwalter: Herget Karl, VerwSekr.

Grinzinger Friedhof.

XIX., An den langen Lüssen 2, B 13=4=24.

Stammersdorfer Friedhof.

Stammersdorf, Gerasdorfer Straße 249, A 60=1=38.

b) Totengräberfriedhöfe:

Simmeringer Friedhof (XI., Unter der Kirche K.=Nr. 597, U 16=8=82).

Kaiser=Ebersdorfer Friedhof (XI., Kaiser=Ebersdorfer=Straße K.=Nr. 350, U 12=6=53).

Hetzendorfer Friedhof (XII., Elisabethallee 2, R 34=906).

Ober=St.=Veiter Friedhof (XIII., Gemeindebergstraße K.=Nr. 344, A 51=1=65).

Hütteldorfer Friedhof (XIII., Sampt-wandnergasse 6, U 37=9=18).

Dornbacher Friedhof (XVII., Alszeile, B 48=4=50).

Neustifter Friedhof (XVIII., Pötzleinsdorfer Höhe, B 10=3=66).

Pötzleinsdorfer Friedhof (XVIII., Pötzleinsdorfer Straße 100).

KONETSCHNIGG u. RICHTER
Lieferant der Bundeshauptstadt Wien
Emaillierung
Wandbrunnen
Spülkasten
Marke „KORI"
Wien XIII., Steinbruchstraße 33
Telephon U-31-5-18

Alfred Schlechta
Bau- und Ornamenten-Spengler
Gerichtl. beeideter Sachverständiger und Schätzmeister
Wien XVII., Hernalsergürtel 11
Telephon A 24-2-71
Kontrahent d. Bundeshauptstadt Wien

Arnold und Köhler
Stadtbaumeister
Ausführung
aller Arten von
Hoch-, Tief- und
Eisenbetonbauten
Wien XXI., Brünner Straße 7
Fernruf A-60-2-79, A-60-1-17

Raum für Anmerkungen

Gersthofer Friedhof (XVIII., Möhnergasse 1, A 28=0=42).
Döblinger Friedhof (XIX., Hartäckerstraße 65, B 14=5=64).
Heiligenstädter Friedhof (XIX., Wildgrubgasse 4, B 13=3=70).
Sieveringer Friedhof (XIX., Nottebohmgasse 51, B 13=3=50).
Strebersdorfer Friedhof (XXI., Langenzersdorfer Straße 34).
Jedleseer Friedhof (XXI., Liesneckgasse 246, A 60=9=33).
Stadlauer Friedhof (XXI., Gemeindeaugasse, R 40=8=46).
Groß=Jedlersdorfer Friedhof (XXI., Strebersdorfer Straße 4, A 60=9=28).
Kagraner Friedhof (XXI., Aderklaaer Straße 3, R 43=8=84).
Leopoldauer Friedhof (XXI., Leopoldauer Platz).
Asperner Friedhof (XXI., Langobardenstraße K.=Nr. 253, R 43=4=76).
Hirschstettener Friedhof (XXI., Quadenstraße K.=Nr. 135).

c) Außer Betrieb stehende Friedhöfe:

St. Marxer Friedhof (III., Leberstraße 6/8).
Alter Asperner Friedhof (XXI., Aspern, Heldenplatz).

Städtische Bezirksleichenkammern.

II., Dresdner Straße 121, R 41=0=16,
X., Gudrunstraße 199, R 10=7=70,
XVIII., Semperstraße 64, R 53=6=22.

Feuerhalle der Stadt Wien.

(XI., Simmeringer Hauptstraße gegenüber dem II. Tor des Zentralfriedhofes, U 13=5=20.)

Verwalter:

Dankel Friedrich, Insp.

Gräberausschmückungsbetrieb.

(Grab= und Gruftausschmückungen jeder Art, Kränze und Blumen.)

Aufnahmestellen:

XI., Zentralfriedhof beim II. und III. Tor, U 13=5=20,
XI., Feuerhalle, U 13=5=20,
XII., Südwestfriedhof, R 37=9=53,
XII., Meidlinger Friedhof, R 31=4=75.

Städtische Steinmetzwerkstätte.

(Grab= und Gruftdenkmäler; Kreuze, Urnen und sonstige Grabausstattungsgegenstände; Renovierungen; Inschriften.)

Hauptniederlassung:

XI., Simmeringer Hauptstraße gegenüber dem II. Tor des Zentralfriedhofes, U 13=5=20.

Filialen:

XII., Südwestfriedhof, R 37=9=53,
XXI., Stammersdorfer Friedhof, A 60=1=38.

Leichenbestattung

Payer, Schmutzer & Co.

Wien, 12. Bezirk, Migazziplatz 4

Fernsprecher R-31-403, R-31-4-43, R-33-5-60

empfiehlt sich zur Durchführung von Leichenbegängnissen vom einfachsten bis zum prachtvollsten, Durchführung von Überführungen per Auto, Wagen, Bahn und Schiff nach allen Ländern

Leichenkostenverein

„VORSORGE"

Zentrale und Sekretariat:
WIEN III, UNGARGASSE 41
Telephon U-13-2-97, U-13-2-98

GESCHÄFTSSTELLE GRAZ
Annenstraße 39, Telephon 42-67

GESCHÄFTSSTELLE LINZ
Bismarckstraße 10, Telephon 75-66

GESCHÄFTSSTELLE SALZBURG
Franz-Josefs-Straße 5

Zahlstellen in allen Wiener Bezirken und in allen größeren Orten des Bundesgebietes

Arbeitsunternehmung
für
Fenster- und Zimmerputz-Arbeiten
Inhaber:
KARL HOLK
IV/1, MAYERHOFGASSE 11
U-43-0-23

übernimmt komplette Reinigung von Wohnungen, Geschäftslokalen, Büros, Villen, Fabriken und ganzen Etablissements. Glasreinigung jeder Art. Reiben, Abziehen, Einlassen und Bürsten d. Fußböden. Wände- und Plafondreinigung. Gründliche Wohnungsreinigung.

Ungeziefervertilgung unter Garantie!

Kontrahent des Bundes und der Gemeinde Wien

Raum für Anmerkungen

Gruppe IV.

Wohnungsamt.

Gebäude- und Grundverwaltung.

Magistratsabteilungen 21 und 22.
I., Bartensteingasse 7, A 23-500, A 28-500, Kl. 629.

Leiter:
Gschladt Rudolf, SenR.

Zugeteilt:
Seemann August, AmtsR.

Magistratsabteilung 21.

Wohnhäuserverwaltung, Wohnungswesen.

Wohnhäuserverwaltung, Verwaltung mit Ausnahme der technischen Angelegenheiten:
- Städtische Wohnhäuser (Althäuser, Wohnhausanlagen, Siedlungen, Barackenlager),
- Zinshäuser des Wiener Bürgerspitalfonds, des Bürgerladfonds und des Wiener allgemeinen Versorgungsfonds,
- Stiftungshäuser,
- Wohnhäuser der städtischen Unternehmungen,
- Wäscherei- und Badeanlagen in Wohnhausanlagen.

Wohnungswesen:
- Allgemeine Angelegenheiten,
- Wohnungswerber, Vormerkung,
- Wohnungsvergebungen.

Wohnrecht:
- Mietrecht,
- Schlichtungsstellen, Aufsicht,
- Wohnungsnachweis,
- Wohnungsänderungen,
- Wohnungsvereinigungen,
- Ausgleichsfonds.

Siedlungswesen:
- Rechtliche und wirtschaftliche Angelegenheiten,
- Bau- und Pachtrechte, Bestellung,
- Kleingartenwesen.

I., Bartensteingasse 7, A 23-500, A 28-500, Kl. 524, 658.

Vorstand:
Pawlik Heinrich, JDr., ObMagR.

Zugeteilt:
Holzer Ferdinand, JDr., MagR.,
Semek Friedrich, JDr., MagR.,
Schubert Friedrich, JDr., MagR.,
Schramm Ferdinand, JDr., MagSekr.,
Gottardi Franz, JDr., MagKonz.

Magistratsabteilung 22.

Administrative Grundangelegenheiten, Amts- und Schulhäuserverwaltung.

Liegenschaften der Stadt Wien und ihrer Fonds:
- Erwerbung, Verwaltung, Veräußerung, Baurechtsbestellung, soweit hiefür nicht die M.Abt. 7, 16, 19, 20, 21, 24, 25, 26, 27, 28, 29, 36, 37, 45, 42, 44 oder die Feuerwehr zuständig sind.
- Verwaltung der Fischerei- und Jagdreviere der Stadt Wien.

Amtshäuser, städtische, soweit sie nicht besonderen Verwaltungszwecken gewidmet sind: Verwaltung mit Ausnahme der technischen Angelegenheiten.

Schulhäuser, städtische:
- Verwaltung mit Ausnahme der technischen Angelegenheiten.

Häuser, städtische, für verschiedene Zwecke:
- Verwaltung, sofern diese der M.Abt. 22 übertragen ist.

Sicherstellungslager, Beschaffung und Verwaltung.

Gast- und Schankgerechtigkeiten, städtische:
- Evidenz,
- Verpachtung mit Ausnahme solcher in städtischen Bädern.

I., Amtshaus, Ebendorferstraße 1, III. Stock, A 23-500, A 28-500, Kl. 054, 512.

Vorstand:
Lorenz Otto, JDr., ObMagR.

Zugeteilt:
Limauscheg Josef, JDr., MagR.,
Wiedenhofer Franz, JDr., MagR.,
Schmid Gustav, JDr., MagR.,
Kinzl Walter, JDr., MagR.,
Bobrowsky Walter, JDr., MagKonz.

Reinigungs-Anstalt
M. GABRIEL
Wien, I. Bez., Himmelpfortgasse 22
Telephon-Nummer R-24-4-31, R-23-808
● Chemische Wand- und Plafond-
● Reinigung
● Fußboden- und Fenster-Reinigung
Kontrahent der Gemeinde und des Bundes

BRIGITTENAUER
GERÜSTLEIHANSTALT
SCHOEDLBAUER
WIEN XX, JÄGERSTRASSE 73—77
TELEPHON: A-42-3-45, A-43-5-54, A-13-3-75
HÄNGE- UND LEITERGERÜSTE
SCHIEBELEITER

Franz
Spielauer
Architekt und Stadtbaumeister

Wien XIX/2
Trautenauplatz 16 und 17
Kanzlei:
Telephon-Nummer B-10-3-54
Wohnung:
Telephon-Nummer B-10-8-73
Österr. Postsparkassen-Kto.
Nr. D 21.189

Gründungsjahr 1906
Kontrahent der
Bundeshauptstadt Wien

Steinindustrie
Carl Benedict
Granitpflastersteine
Steinmetzarbeiten aus
Natur- und Kunststein
Grabdenkmäler
Eigene Steinbrüche u.
Werksbetriebe
Wien, 3. Bez., Rennweg 112
Telephon-Nummer
U-15-0-52

Raum für Anmerkungen

Gruppe V.

Bauamt.

Technische Angelegenheiten.

Magistratsabteilungen 23 bis 41.

I., Neues Rathaus, Stiege 6, Mezzanin, Tür 27, A 23=500, A 28=500, Kl. 238.

Leiter:

Musil Franz, IngDr., Stadtbaudirektor.

Zugeteilt:

Friedl Alexander, Ing.,
Ducker Eduard, Ing.,
Schmid Hugo, Ing.,
Fuchs Gustav Adolf, Ing.,
Hammer Ludwig, Ing., } SenR.
Schindler Theodor, Ing., ObStBauR.,
Drögsler Otto, IngDr., StBauR.,
Maetz Hermann, IngDr., StBauR.,
Tirold Theodor, Bittmann Richard, } techn. ObInsp.
Marconi Ferdinand, Ressel Ferdinand, } AmtsR.

Magistratsabteilung 23.

Stadtregulierung, Vermessungswesen.

Stadtregulierung:

Flächenwidmungs= und Bebauungspläne,
Stadtplan, Evidenz und Neuauflage,
Stadt= und Bezirksgrenzen,
Straßenbenennungen,
Bauberatung vom Standpunkte des Bebauungsplanes.

Vermessungswesen:

Geländeaufnahmen als Grundlage für den Bebauungsplan,
Vermarkung der Fluchtlinienpläne,
Höhenfixpunktverzeichnis,
Wohnbauprogramm, geodätische Vorarbeiten.

I., Neues Rathaus, Stiege 5, Aufbau, Tür 5, A 23=500, A 28=500, Kl. 348.

Vorstand:

Schüller Ernst, Ing., ObStBauR.

Zugeteilt:

Mazal Leopold, Ing., ObStBauR.,
Benedikter Alfons, Ing.,
Schartelmüller Karl, Ing.,
Nadel Otto, Ing.,
Michael Gottlieb, } StBauR.
Exel Richard, Ing.,
Braunhauser Karl, Ing.,
Gesund Karl, Ing., } StBauInsp.
Renner Anton, Ing., Marschall Richard, } VermR.
Dressler Walter, Ing., Bentz Arthur, Ing., } VertrAng.

Magistratsabteilung 24.

Architektur, Gartenwesen und Denkmalpflege.

Stadtbild:

Erhaltung,
Einflußnahme bei Bauführungen u. Reklamen.

Wettbewerbe, baukünstlerische.

Hochbauten, städtische:

Entwürfe, Planverfassung,
Adaptierungen, Planverfassung,
Entwürfe fremder Architekten, Überprüfung und Begutachtung.

Gartenanlagen, städtische, einschließlich der Baumpflanzungen in den Straßen:

Entwürfe,
gärtnerische Ausführung,
gärtnerische Erhaltung,
Verpachtung von Gartenflächen für private Zwecke.

Stadtgartenbetrieb (Fachstelle für das Gartenwesen).

Denkmäler, Denkmalbrunnen, } Errichtung u. Erhaltung.

Patronatskirchen, städtische, Erhaltung.

JAHODA & BERGMANN - WIEN
III. RADETZKYSTRASZE 11 · TEL. U-12-5-70 △
TECHNISCHE PAPIERE U. UTENSILIEN

ILLUSTRIERTER GESAMTKATALOG
über Technische Papiere und Utensilien.
MERKBLATT über Lichtpausen und Plandrucke.
MUSTERBÜCHER über Lichtpaus-, Paus-, Transparent-, Zeichen- und Millimeterpapiere.
SONDERPROSPEKT über Schriftschablonen
Kostenlos erhältlich.

KRE-PA
vertilgt sicher



Ratten und Mäuse
Tel. B 37-0-62

Giftfrei!
Sämtliche Instandhaltungsarbeiten mit garantierter 100-prozentiger Vernichtung!
Spezial-Erzeugung chem. Produkte für Schädlingsbekämpfung
F. RONA
VII. Urban Loritz-Platz 8
Kontrahent der Bundeshauptstadt Wien

„BREMA" A. G.
(vorm. Österr. Asphalt-Aktiengesellschaft)
WIEN XX, Handelskai 96
Telephon A-46-4-80
Gußasphalt auf Gehsteigen, Heiß- und Kaltfugenvergüsse, Oberflächen, Einschlämmungen (Asphaltmacadam) und Mischdecken mit Kaltasphalt TRINOL für Gehwege und Straßen

COLAS
Asphaltemulsionen
ALPHASTIC
Verschnittbitumen
STAUBIT
Straßenimprägnierungsöl
zu beziehen durch:
COLAS
KALTASPHALT GES. M. B. H.
Wien I, Schubertring 14
Telephon R-24-2-60

Raum für Anmerkungen

I., Neues Rathaus, Stiege 4, Mezzanin, Tür 37/38, A 23-500, A 28-500, Kl. 558.

Vorstand:

Bittner Josef, Ing., SenR.

Zugeteilt:

Stöckl Adolf, Ing., Ehn Karl, Arch., } ObStBauR.

Leischner Erich, Ing., Wiesmann Franz, Ing., Mang Engelbert, Arch., Peller Konstantin, Arch., } StBauR.

Zweigstelle für Gartenwesen.
III., Karl-Borromäus-Platz 3, U 18-4-84.

Dörfler Friedrich, Ing., ObStadtbauR.

Stadtgartenbetrieb.
(Fachstelle für Gartenwesen.)
III., Am Heumarkt 2, B 53-5-10.

Kratochwyle Friedrich, ObAmtsR.,
Jošt Karl, AmtsR.,
Friedl Alexander, IngDr., VertrAng.

Magistratsabteilung 25.

Straßenbau.

Straßen, öffentliche:

Höhen- und Querschnittbestimmung,
Bau,
Erhaltung,
Verwaltung mit Ausnahme der Straßensäuberung.

Gut, öffentliches:

Übernahme,
Verwaltung,
Benützung mit Ausnahme der platzzinspflichtigen Objekte und der Materiallagerplätze, unterirdische Einbauten.

Gehsteige, Überwachung der ordnungsmäßigen Herstellung und Übernahme.

Stiegen, Stütz- und Futtermauern, Geländer, Entwässerungsanlagen, } öffentliche, Instandhaltung.

Bundesstraßen in Wien, Einflußnahme auf Herstellung, Erhaltung und Einbauten.

Straßenwalzenbetrieb einschließlich der Erhaltung der Straßenwalzendepots.

I., Neues Rathaus, Stiege 3, Hochparterre, Tür 4, A 23-500, A 28-500, Kl. 152.

Vorstand:

Hein Josef, Ing., ObStBauR.

Zugeteilt:

Fetzmann Alfred, Ing., ObStBauR.,
Weiß Franz, Ing.,
Gaßler Karl, Ing.,
Köpplinger Moriz, Ing.,
Siegris Julius, Ing.,
Aufmuth Franz, Ing.,
Muck Walter, Ing.,
Proschek Ludwig, Ing.,
Czerny Hans, Ing.,
Schwenk Rudolf, Ing., } StBauR.

Guttmann Heinrich, Ing.,
Werner Franz, Ing.,
Urban Franz, Ing.,
Wejrowsky Ludwig, Ing.,
Crassinger Johann, Ing.,
Spaun, Johann, Ing.,
Hanisch Heinrich, Ing., } StBauInsp.

Hosnedl Ferdinand, Ing., Ernst Rudolf, Ing., } StBauObKoär.

Prochazka Josef, Ing., VermR.,
Lutz Alois, techn. ObInsp.

Groß Josef, Ing.,
Luley Walter, Ing.,
Masanz Viktor, Ing.,
Matschinger Emmerich, Ing.,
Ellinger Max, Ing.,
Novotny Rudolf, Ing.,
Weiser Walter, Ing.,
Wrana Rudolf, Ing.,
Koller Rudolf, Ing.,
Kalina Rudolf, IngDr.,
Löwitsch Hans, Ing.,
Heinrich Karl, Ing.,
Bauer Franz, Ing.,
Jindra Franz, Ing., } VertrAng.

Magistratsabteilung 26.

Straßenpflege, Fuhrwerksbetrieb.

Straßenpflege:

Straßensäuberung,
Schneebeseitigung,
Straßenbespritzung,
Straßenölung,
Gehsteigreinigung (in der Zeit vom 1. April bis 31. Oktober),
Straßenschäden, provisorische Behebung.

Müllabfuhr.

Fuhrwerksbetrieb:

Personenkraftwagenbetrieb,
Lastkraftwagenbetrieb,
Sanitätstransporte (Kranken-, Desinfektions- und Leichentransporte),
Werkstättenbetrieb für die Kraftwagen der M.Abt. 26.

Betriebsgebäude

(Straßenpflegedepots, Garagen, Sanitätsstationen, Werkstätte), Erhaltung.

Bedürfnisanstalten, öffentliche.

JOSEF MELCHART
Wien XIII, Baumgartenstraße 52, Tel. U-33-8-57
Lastauto-, Schwerfuhrwerks- und Möbeltransport-Unternehmung

Actien-Gesellschaft der
Emaillirwerke und Metallwaaren-Fabriken
AUSTRIA
Wien, IX/1, Liechtensteinstr. 22
Telephon Nr. A-16-2-91, A-16-4-96
Ständige Auskunftsstelle für alle Fragen der Kehrichtbeseitigung
Auf Wunsch werden unter den gleichen Voraussetzungen Projekte, Kostenvoranschläge und Rentabilitätsberechnungen ausgearbeitet.
Anfragen sind zu richten an:
EMAILLIRWERKE AUSTRIA
Wien, IX/1, Liechtensteinstraße Nr. 22

„BREMA" A. G.
(vorm. Österr. Asphalt-Aktiengesellschaft)
WIEN XX, Handelskai 96
Telephon A-46-4-80
Straßenölungen
mit Straßenöl
TRINOL

BARBARA
RATH
Sand- und
Schotterwerk
Wien XI,
Schmidgunstgasse 34
Lieferant der
Bundeshauptstadt Wien
Telephon B-51-3-65

Techn. Büro
Ing. Ernst Müller
Wien IV, Schleifeingasse 8, Tel. U-45-4-73
Siebbänder u. -Trommeln
zur Filterung großer Wassermengen
Präzisions-Regler
zur Regelung von
Druck, Temperatur, Feuchtigkeit
bei Dampf, Wasser, Luft usw.

Raum für Anmerkungen

PUMPEN für jeden Verwendungszweck. Ständiger Lieferant der Bundeshauptstadt Wien und der städtischen Betriebe und Unternehmungen **GARVENSWERKE-WIEN** XX/2, HANDELSKAI 130 TELEPHON R-49-5-15

I., Amtshaus, Ebendorferstraße 1, A 23-500, A 28-500, Kl. 408.

Vorstand:

Kocmanek Ludwig, Ing., SenR.

Zugeteilt:

Schweizer Karl, Ing., ObStBauR.,
Pfannl Franz, Ing.,
Wanek Friedrich, Ing.,
Diederich Rudolf, Ing., } StBauR.
Alteneichinger Ludwig, Ing., StBauInsp.,
Kamarit Franz, Ing., StBauObKoär.,
Bockner Alfred, AmtsR.,
Reich Anton, Ing.,
Kojetinsky Richard, Ing., } VertrAng.
Fischer Franz, Ing.,

Magistratsabteilung 27.

Wasserversorgung.

Wasserleitungsanlagen (Außenstrecken, Schöpf- und Hebewerke, Wasserleitungskraftwerke, Wasserbehälter, Verteilungsrohrnetz samt Abzweigleitungen):
Bau,
Betrieb,
Erhaltung.

Wasserabgabe.

Wassergebühren.

Wassermesser-Reparaturwerkstätte.

Wientalwasserleitung.

Baulichkeiten für Wasserleitungszwecke,
Grundstücke für Wasserleitungszwecke, } Erwerbung, Verwaltung, Veräußerung.
Forste für Wasserleitungszwecke,

Wasserleitungsentwürfe, fremde, Begutachtung.

VI., Grabnergasse 6, B 23-5-45.

Vorstand:

Machek Ludwig, Ing., ObStBauR.

Zugeteilt:

Jenikowsky Franz, IngDr.,
Janta Desiderius, Ing.,
Tillmann Rudolf, IngDr., } ObStBauR.
Pospisil Vinzenz, Ing.,
Gabriel Johann, Ing..
Fischer Franz, Ing.,
Candido Leo, Ing.,
Zaubek Anton, Ing.,
Thiele Ludwig, Ing., } StBauR.
Steinwender Anton, Ing.,
Schick Robert, Ing.,
Bartos Franz, Ing., } StBauInsp.
Schleifer Otto, Ing.,
Drennig Alfred, Ing., } StBauObKoär.
Kolowrat Eduard, Ing., ObForstR.,
Hofinger Alois, Ing., ForstR.,
Figer August, Ing., techn. ObInsp.,
Hübner Oskar, AmtsR.
Lehner Berthold, Ing.,
Seemann Josef, Ing.,
Geilhofer Franz, Ing.,
Twaroch Johann, Ing.,
Hanreich Bernhard, Ing., } VertrAng.
Bauer Johann, Ing.
Abweser Karl, IngDr.,
Luxner Karl, Ing.,

Magistratsabteilung 28.

Kanalisation.

Hauptsammelkanäle u. Hauptunratskanäle samt den zugehörigen Anlagen:
Neu- und Umbauten,
Erhaltung,
Betrieb.

Unratsanlagen, private, Überwachung des Baues, der Erhaltung und des Betriebes.

BOSCH-LICHT, BOSCH-KERZEN, BOSCH-SIGNALE UND BOSCH-ÖLER
BOSCH-ZÜNDUNG,


ÜBERALL BEWÄHRT
ROBERT BOSCH GES. M. B. H., WIEN IX, SPITTELAUERLÄNDE 5

JOHANN SCHEIDL
LEOPOLD SCHEIDL

FUHRWERKSBESITZER

WIEN, 18. BEZIRK,
GERSTHOFERSTR. 85

TELEPHON NR. B-45-105-B

LIEFERANTEN DER BUNDESHAUPTSTADT WIEN

KRE-PA

vertilgt sicher



Ratten und Mäuse

Tel. B 37-0-62

Giftfrei!

Sämtliche Instandhaltungsarbeiten mit garantierter **100-prozentiger** Vernichtung!

Spezial-Erzeugung chem. Produkte für Schädlingsbekämpfung

F. RONA

VII. Urban Loritz-Platz 8

Kontrahent der Bundeshauptstadt Wien

BRIGITTENAUER

GERÜSTLEIHANSTALT

SCHOEDLBAUER

WIEN XX, JÄGERSTRASSE 73—77

TELEPHON: A-42-3-45, A-43-5-54, A-13-3-75

HÄNGE- UND LEITERGERÜSTE
SCHIEBELEITER

Actien-Gesellschaft der
Emaillirwerke und Metallwaaren-Fabriken
AUSTRIA
Wien, IX/1, Liechtensteinstr. 22
Telephon Nr. A-16-2-91, A-16-4-96

Ständige Auskunftsstelle für alle Fragen der Kehrichtbeseitigung

Auf Wunsch werden unter den gleichen Voraussetzungen Projekte, Kostenvoranschläge und Rentabilitätsberechnungen ausgearbeitet.

Anfragen sind zu richten an:
EMAILLIRWERKE AUSTRIA
Wien, IX/1, Liechtensteinstraße Nr. 22

Raum für Anmerkungen

Hauskanäle, Räumung.
Senkgruben, Räumung.
Wassereinläufe in den Straßen, Reinigung.
Hochwasserverschlüsse.
Abwässerreinigungsanlagen.
Abwässerverwertung, Begutachtung.
Liesingtalsammelkanäle.
Kanal- und Senkgrubenräumungsgebühren:
allgemeine Festsetzung,
Kostenvorschreibung für außerordentliche Kanal- und Senkgrubenräumungen.

VII., Hermanngasse 24—28, B 38-4-50.

Vorstand:
Mattis Josef, Ing., ObStBauR.

Zugeteilt:
Czapek Franz, Ing., ObStBauR.,
Jordan Karl, Ing., Führer Franz, Ing., Stadler Hans, Ing., } StBauR.
Waldner Karl, Ing., Steineder Franz, Ing., Frey Robert, Ing., } StBauInsp.
Swittalek Ernst, Ing., StBauAdj.,
Uchatius Martin, Ing., Kovacs Robert, Ing., } VertrAng.

Magistratsabteilung 29.

Brücken- und Wasserbau.

Brückenbau:
Brücken und Unterfahrungen, städtische, Bau, Erhaltung und Benützung,
Brücken und Unterfahrungen, fremde, Vertretung der Interessen der Stadt Wien.

Wasserbau:
Wasserbauten
bei den in der Verwaltung der Stadt Wien stehenden Gewässern,
Errichtung und Erhaltung,
bei den nicht in der Verwaltung der Stadt Wien stehenden Gewässern,
Vertretung der Stadtinteressen hinsichtlich der Leitung, Abwehr und Benützung.
Wasserrecht und Strompolizei:
Technische Stelle der Wasserrechts-, Schiffahrts- und Strompolizeibehörde der Stadt Wien,
Stromaufsicht,
Donaukanalinspektion,
Schiffsführerprüfung,
Wienflußaufsicht,
Überfuhren.
Hochwasserschutz:
Überschwemmungsvorkehrungen,
Donau-Hochwasserschutz-Konkurrenz, technische Angelegenheiten.
Häfen:
Betrieb, Ausbau und Erhaltung.
Wasserkraftanlagen, technische Angelegenheiten.
Hydrographischer Dienst:
Niederschlags-, Grundwasser- und Pegelbeobachtungen im Stadtgebiete.
Brücken- und Wasserbau:
Technische Gutachten, Entwürfe und Bauausführungen für andere städtische Stellen.

I., Neues Rathaus, Stiege 5, Mezzanin, Tür 11, A 23-500, A 28-500, Kl. 523.

Vorstand:
Künstner Richard, Ing., SenR.

Zugeteilt:
Jarosch Wilhelm, Ing., Schuhmann Rudolf, IngDr., } ObStBauR.
Wedl Robert, Ing., Ziegler Hans, Ing., Mermon Oskar, Ing., } StBauR.
Fischer Karl, Ing., StBauInsp.
Klose Helmut, Ing., Seltenhammer Ludwig, IngDr., Baravalle Friedrich, IngDr., } VertrAng.

Magistratsabteilung 30.

Technische Grundangelegenheiten.

Technische Grundangelegenheiten allgemeiner oder grundsätzlicher Art.
Liegenschaften der Stadt Wien und ihrer Fonds:
Bewertung und Begutachtung,
Technische Verwaltungsangelegenheiten:
Verpachtung, Mitwirkung,
Vermessung und Vermarkung,
Einfriedung,
Entwässerung,
Sonstige Herstellungen mit Ausnahme der Hochbauten,
Planverfassung bei Parzellierungen und Unterteilungen,
Planevidenz.

FRANZ PRASCH
Behördlich konz.
Schädlingsbekämpfer
Kontrahent der Gemeinde Wien und des Bundes
WIEN, I. HIMMELPFORTGASSE 22
TELEPHON R-24-4-31, R-23-808



Giftfrei!

Sämtliche Instandhaltungsarbeiten mit garantierter 100% Vernichtung!

Spezial-Erzeugung chem. Produkte für Schädlingsbekämpfung

VII. Urban Loritz-Platz Nr. 8

Kontrahent der Bundeshauptstadt Wien

F. RONA

Tel.: B-37-0-62

Karl Gumpetzberger

Fuhrwerksunternehmung

Tel. A-62-0-65 Wien XXI, Floridusg. 39

Benedikt Merz · Wien

Sandwerk und Fuhrwerksunternehmung

Tel. A-62-0-65 XXI, Floridusg. 59

Erste Floridsdorfer Tonwarenfabrik

Lederer & Nessényi Act. Ges.

Wien I., Operngasse Nr. 14

Tel. B 22-5-40

Steinzeugwaren und Klinker

Feuerfeste Erzeugnisse

Kanalisierungen

Wandverkeidungen und Pflasterungen

Raum für Anmerkungen

Öffentliches Gut, Grenzenbestimmung.
Liegenschaften, private, Bewertung und Begutachtung für alle Zweige der städtischen Verwaltung.

I., Amtshaus, Ebendorferstraße 1, A 23=500, A 28=500, Kl. 315.

Vorstand:

Hein Ernst, Ing., SenR.

Zugeteilt:

Kählig Alexander, Ing., ObStBauR.
Brand Ernst, Ing., } StBauR.
Svoboda Emil, Ing., } StBauR.
Podirsky Oskar, Ing., } StBauR.
Polak Otto, Ing., } StBauR.
Wöber Anton, Ing., } StBauR.
Swoboda Emmerich, Ing., } StBauInsp.
Schwarz Wilhelm, Ing., } StBauInsp.
Waaß Oskar, Ing., } StBauInsp.
Basch Hugo, Ing., } StBauInsp.
Schnitzer Daniel, Ing., } StBauInsp.
Breyer Fritz, Ing., } VermR.
Knapp Karl, Ing., } VermR.
Orenstein Isidor, Ing., } VertrAng.
Klettenhofer Ewald, Ing., } VertrAng.
Matzinger Anton, Ing., } VertrAng.
Hagen Karl, IngDr., } VertrAng.

Magistratsabteilung 31.

Nutzbauten.

Städtische Nutzbauten:
Bauausführung:
Kostenberechnung,
Entwurfsgenehmigung, Erwirkung,
Ausschreibung,
Vergebung,
Einleitung,
Überwachung der bedingungsgemäßen Durchführung,
Abrechnung,
} der Bauarbeiten.

Marktanlagen, Erhaltung.
Markt= und Straßenstände, technische Begutachtung, ausgenommen Wasser=, Gas= und elektrische Anlagen (M.Abt. 34).
Schlachthofanlagen, Erhaltung.
Privatschulen, technische Begutachtung.
Jugendfürsorgeanstalten, private, technische Begutachtung.

I., Amtshaus, Ebendorferstraße 1, A 23=500, A 28=500, Kl. 546.

Vorstand:

Westphal Ferdinand, Ing., ObStBauR.

Zugeteilt:

Theiß Alfred, Ing., } StBauR.
Riedler Walter, Ing., } StBauR.
Bartosch Franz, Ing., StBauInsp.

Magistratsabteilung 31 a.

Wohnhausbauten Wien=Süd.

(Südlich der Linie Wienfluß von der Stadtgrenze bis zur Einmündung in den Donaukanal, Donaukanal bis zur Aspernbrücke, Aspernbrückenstraße, Praterstraße, Reichsbrückenstraße, Reichsbrücke, Wagramer Straße bis zur Stadtgrenze.)

Städtische Wohnhausbauten:
Bauausführung:
Kostenberechnung,
Entwurfsgenehmigung, Erwirkung,
Ausschreibung,
Vergebung,
Einleitung,
Überwachung der bedingungsgemäßen Durchführung,
Abrechnung,
} der Bauarbeiten.

Wiener Assanierungsfonds
(Umbau von Althäusern, sanitäre Verbesserungen in diesen und Bau von Familienhäusern), } administrative Geschäftsführung.

Wiener Hausreparaturfonds
(Instandsetzung von Althäusern), } administrative Geschäftsführung.

I., Neues Rathaus, Stiege 4, Mezzanin, Tür 36, A 23=500, A 28=500, Kl. 223.

Vorstand:

Furch Adalbert, Ing., ObStBauR.

Zugeteilt:

Kubacsek Otto, Ing., } StBauR.
Haas Fritz, Ing., } StBauR.
Itzinger Hubert, Ing., } StBauInsp.
Reinkraut Friedrich, Ing., } StBauInsp.
Prinzl Herbert, Ing., } StBauInsp.
Zotter Franz, Ing., } StBauInsp.
Schneider Emil, Ing., } StBauInsp.
Breitt Josef, Ing., } StBauInsp.
Recht Aladar, IngDr., } VertrAng.
Sochor Erwin, Ing., } VertrAng.
Rückert Friedrich, Ing., } VertrAng.

Fritz Engelhardt
Anstreichermeister
Wien VI, Mittelgasse 29
Telephon-Nummer B-26-2-15
Lieferant der Gemeinde Wien
Gegr. 1870 Gegr. 1870

KRE-PA

vertilgt sicher



Ratten und Mäuse

Tel. B 37-0-62

Giftfrei!

Sämtliche Instandhaltungsarbeiten mit garantierter **100-prozentiger** Vernichtung!

Spezial-Erzeugung chem. Produkte für Schädlingsbekämpfung

F. RONA

VII. Urban Loritz-Platz 8

Kontrahent der Bundeshauptstadt Wien

BRIGITTENAUER

GERÜSTLEIHANSTALT

SCHOEDLBAUER

WIEN XX, JÄGERSTRASSE 73—77

TELEPHON: A-42-3-45, A-43-5-54, A-13-3-75

HÄNGE- UND LEITERGERÜSTE

SCHIEBELEITER

ASBESTZEMENT

MARKE

Eternit-

SCHIEFER
GROSSTAFELN
WELLPLATTEN
ROHRE

Eternitwerke Ludwig Hatschek

WERK:
VÖCKLABRUCK, O.-Ö.

NIEDERLAGE:
WIEN IX.
MARIA-THERESIEN-STRASSE 15

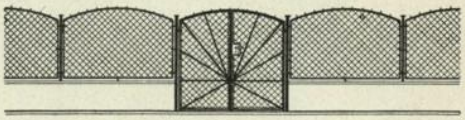

W. QUELL / B-46-0-84

VIII, KOCHGASSE 29, ECKE ALSER STRASSE

XVII, ALSZEILE 24, GRÜNBECKWEG

DRAHTGITTER-ZÄUNE

EISENKONSTRUKTIONEN

Raum für Anmerkungen

Edmund Melcher & Ing. Steiner

Stadtbaumeister

Wien IX, Porzellangasse 2

Telephon-Nummern: A-11-2-48, A-19-404

Magistratsabteilung 31 b.

Wohnhausbauten Wien-Nord.

(Nördlich der Linie Wienfluß von der Stadtgrenze bis zur Einmündung in den Donaukanal, Donaukanal bis zur Aspernbrücke, Aspernbrückenstraße, Praterstraße, Reichsbrückenstraße, Reichsbrücke, Wagramer Straße bis zur Stadtgrenze.)

Städtische Wohnhausbauten:

Bauausführung:
Kostenberechnung,
Entwurfsgenehmigung, Erwirkung,
Ausschreibung,
Vergebung,
Einleitung,
Überwachung der bedingungsgemäßen Durchführung,
Abrechnung,
} der Bauarbeiten.

Siedlungswesen, technische Angelegenheiten.

Wohnhäuser, private:
Ersatzherstellungen.

Technische Gutachten für die Schlichtungsstellen der Bezirke I bis IX und XX.

I., Amtshaus, Ebendorferstraße 1, A 23-500, A 28-500, Kl. 223.

Vorstand:

Gundacker Johann, Ing., ObStBauR.

Zugeteilt:

Serve Moritz, Arch.,
Schneider Johann, Ing.,
Schönecker Eduard, Ing.,
} StBauR.

Schönthan Franz, Ing.,
Fuhrmann Franz, Ing.,
} StBauInsp.

Schlöß Heinrich, Ing., techn. R.,

Rosenblüh Otto, Ing.,
Gerlich Anton, Ing.,
} VertrAng.

Magistratsabteilung 32.

Gebäudeerhaltung, Verdingungswesen.

Städtische Gebäude jeder Art:
Bauliche Erhaltung,
Zu-, Um- und Aufbauten,
Abtragungen,
} soweit hiefür nicht die M.Abt. 20, 24, 25, 26, 27, 28, 29, 31, 33, 36, 37 oder 45 zuständig sind.

Rathausverwaltung.

Turneinrichtungen in städtischen Schulen:
Anschaffung,
Instandhaltung.

Gartenanlagen,
Spiel- und Eislaufplätze,
} technische Herstellungen einschließlich deren Erhaltung.

Verdingungswesen:
Preistarif, städtischer, für Bauarbeiten,
Unternehmer, ständige, für Bauarbeiten, Bestellung.

I., Neues Rathaus, Stiege 4, Mezzanin, Tür 12—31, A 23-500, A 28-500, Kl. 225.

Vorstand:

Reichart Moritz, Ing., ObStBauR.

Zugeteilt:

Waditschatka Martin, Ing.,
Patzer Franz, Ing.,
Pochop Philipp, IngDr.,
Eckl Arnold, Ing.,
Steiner Otto, Ing.,
} StBauR.

Jarosch Eduard,
Kolz Franz, Ing.,
} techn. ObInsp.

Kämpf Max, Ing.,
Glaser Ernst, Ing.,
} VertrAng.



Ferd. Jergitsch' Söhne

Jergitschgitter

DRAHTZAUNFABRIK

Illustrierte Kataloge Nr. 7 gratis

WIEN I. ELISABETHSTRASSE 10

TELEPHON B-25-0-69



Tel. B 37-0-62

Giftfrei!

Sämtliche Instandhaltungsarbeiten mit garantierter **100-prozentiger** Vernichtung!

Spezial-Erzeugung chem. Produkte für Schädlingsbekämpfung

F. RONA

VII. Urban Loritz-Platz 8

Kontrahent der Bundeshauptstadt Wien

BRIGITTENAUER

GERÜSTLEIHANSTALT

SCHOEDLBAUER

WIEN XX, JÄGERSTRASSE 73—77

TELEPHON: A-42-3-45, A-43-5-54, A-13-3-75

HÄNGE- UND LEITERGERÜSTE

SCHIEBELEITER

„BREMA" A. G.

(vorm. Österr. Asphalt-Aktiengesellschaft)

WIEN XX, Handelskai 96

Telephon A-46-4-80

Neuherstellung und Instandsetzung von Presskies-, Holzzement- und Dachpappeneindeckungen

Turn- und Spielplatzherstellung mit Kaltasphalt TRINOLIT

Karl Gumpetzberger

Fuhrwerksunternehmung

Tel. A-62-0-65 Wien XXI, Floridusg. 39

Benedikt Merz · Wien

Sandwerk und Fuhrwerksunternehmung

Tel. A-62-0-65 XXI, Floridusg. 59

Raum für Anmerkungen

Johann Schwab's Wwe. XX, Wallensteinstraße 49, Tel. A-41-6-34
Dachdeckerei, Neudeckungen u. Reparaturen
Kontrahent der Bundeshauptstadt Wien

Rathausinspektorat.

I., Neues Rathaus, Stiege 3, Parterre, Tür 8, A 23-500, A 28-500, Kl. 127.

Schwaiger Bruno, techn. ObInsp.

Technische Betriebsleitung für das Krankenhaus und das Versorgungsheim der Stadt Wien in Lainz, R 39-5-30.

Glingar Hans, Ing., StBauR.

Technische Betriebsleitung für die Heil- und Pflegeanstalt der bundesunmittelbaren Stadt Wien „Am Steinhof", U 33-5-45.

Werner Walter, Ing., techn. ObInsp.

Magistratsabteilung 33.

Wohnhäusererhaltung.

Städtische Wohnhäuser (Althäuser, Wohnhausanlagen, Siedlungen, Barackenlager), Zinshäuser des Wiener Bürgerspitalfonds, des Bürgerladfonds und des Wiener allgemeinen Versorgungsfonds sowie Stiftungshäuser:
bauliche Instandhaltung,
Wasserleitungs-, Gas- und elektrische Einrichtungen, Erhaltung.

I., Bartensteingasse 7, A 23-500, A 28-500, Kl. 633.

Vorstand:

Tagwerker Max, Ing., ObStBauR.

Zugeteilt:

Kunst Franz, Ing., StBauR.
Glöckner Hans, Ing., StBauInsp.
Schaden Karl, } techn. ObInsp.
Klinger Karl, }
Landsmann Siegfried, Ing., }
Weinberger Franz, Ing., }
Ruprecht Franz, Ing., }
Frank Wilhelm, Ing., } VertrAng.
Kohlhaupt Rudolf, Ing., }
Pangratz Wilhelm, Ing., }
Müller-Haase Immo, Ing., }

Magistratsabteilung 34.

Wasserleitungs-, Gas- und elektrische Einrichtungen in städtischen Gebäuden und Anlagen.

Wasserleitungs-, Gas- und elektrische Einrichtungen in städtischen Gebäuden und Anlagen mit Ausnahme der Heiz- und Badeeinrichtungen:
Bau und Instandhaltung
mit Ausnahme der Erhaltung dieser Einrichtungen in den städtischen Wohnhäusern und Siedlungen.

Markt-Straßenstände, technische Begutachtung der Gas-, Wasser- und elektrischen Anlagen.

Elektrische Anlage im Neuen Rathaus, Betrieb.

Haustelephonanlagen in städtischen Gebäuden, Bau und Instandhaltung.

Haustelephonanlage im Neuen Rathause, Betrieb.

Aufzüge mit Kraftantrieb in städtischen Gebäuden, Bau und Instandhaltung.

Blitzschutzanlagen für städtische Objekte, Bau und Instandhaltung.

Preistarif, städtischer, für Wasserleitungs- und Gaseinrichtungsarbeiten.

I., Neues Rathaus, Stiege 8, Mezzanin, Tür 21, A 23-500, A 28-500, Kl. 619.

Vorstand:

Kämpf Karl, Ing., ObStBauR.

Zugeteilt:

Tschinkel Waldemar, Ing., StBauR.
Hribar Ernst, Ing., } StBauInsp.
Valentini Alfred, Ing., }
Stark Viktor, Ing., techn. ObInsp.
Wihlidal Franz, IngDr., VertrAng.

Anlage für die elektrische Beleuchtung im Rathaus, A 23-500, A 28-500, Kl. 492.

Grubhofer Karl, techn. Insp.

Magistratsabteilung 35.

Baustoffbeschaffung.

Bau- und Werkstoffe:
Ankauf,
Abgabe an die städtischen Verbrauchsstellen,
Einlagerung,
Begutachtung.

I., Amtshaus, Ebendorferstraße 1, A 23-500, A 28-500, Kl. 328.

Vorstand:

Baumann Rudolf, Ing., ObStBauR.

Zugeteilt:

Benke Hubert, Ing., } StBauInsp.
Kritsch Josef, Ing., }

Baustofflager.

III., Erdberger Lände, U 16-4-87.

Hüttner Fritz, techn. Insp.

J. F. BRANDSTÄTTER BAU- U. KUNSTSCHLOSSEREI
WIEN VI, HOFMÜHLGASSE 12, TEL. B-22-6-69



Giftfrei!

Sämtliche Instandhaltungsarbeiten mit garantierter 100% Vernichtung!

Spezial-Erzeugung chem. Produkte für Schädlingsbekämpfung

VII. Urban Loritz-Platz Nr. 8

Kontrahent der Bundeshauptstadt Wien

F. RONA

Tel.: B-37-0-62

Standard Heizung

Plank & Dittrich

Spezialunternehmen für die gesamte Wärme- und Lüftungstechnik

Wien IV, Gußhausstraße 14

Telephon U-40-3-35

THIERGÄRTNER & STÖHR A.G. WIEN INSTALLATION

ZENTRALHEIZUNGEN
LÜFTUNGEN
SANITÄRE ANLAGEN
(EIGENE SPEZIAL-KONSTRUKTIONEN)

THIERGÄRTNER & STÖHR A. G.

BUDAPEST · TROPPAU
WIEN III, MARXERGASSE 8
TELEPHON U-15-4-38

„BREMA" A. G.

(vorm. Österr. Asphalt-Aktiengesellschaft)

WIEN XX, Handelskai 96

Telephon A-46-4-80

Gehsteigasphaltierungen, sämtliche Isolierungen, Asphaltierungen, Schwarzdeckungen

Gehwege und Spielplätze mit Kaltasphalt TRINOLIT

Raum für Anmerkungen

Magistratsabteilung 36.

Wärme- und Kältewirtschaft, maschinentechnische Angelegenheiten, Dampfkesselprüfungswesen.

Wärme- und kältetechnische Anlagen in städtischen Objekten einschließlich der Öfen:
Entwürfe, Ausführung, Instandhaltung, } soweit hiefür nicht die M.Abt. 37 zuständig ist.
Betriebsführung oder Überwachung.

Heizkontrolle.

Rauchfangkehrung in städtischen Objekten.

Heizungs- und Lüftungsanlagen in Theatern und Kinobetrieben, Überwachung.

Rauchplagebekämpfung.

Maschinentechnische Angelegenheiten:
Maschinentechnische Gutachten,
Maschinentechnische Bauten aller Art in städtischen Objekten:
Entwürfe, Ausführung, Instandhaltung, soweit hiefür nicht die M.Abt. 37 zuständig ist,
Aufzüge mit Handbetrieb in städtischen Objekten:
Entwürfe, Ausführung, Instandhaltung.

Dampfkesselprüfungswesen.
Dampfkesselprüfungskommissäre, Dampfkesselinspektoren, } Bestellung.

Werkstätten für Instandsetzungsarbeiten in städtischen Gebäuden, einschließlich Erhaltung.

I., Amtshaus, Ebendorferstraße 1, A 23-500, A 28-500, Kl. 543.

Vorstand:

Laurer Viktor, Ing., SenR.

Zugeteilt:

Wroblewski Alfred, Ing., Langl Otto, Ing., Kutschera Robert, Ing., } StBauR.
Bauer Wilhelm, Ing., Lorisz Johann, Ing., } StBauObKoär.
Motzko Ludwig, Ing., Hutherer Johann, Ing., Wolf Josef, Ing., Wildmann Arnold, Ing., RgsR., } techn. ObInsp.
Tollich Hugo, Ing., Alt Rudolf, Ing., } VertrAng.

Kühlanlagen.

Großmarkthalle, III., Vordere Zollamtsstraße,
Rinderschlachthof St. Marx, III., Viehmarkt,
Schweineschlachthof St. Marx, III., Franzosengraben,
Kontumazmarkt, XI., Döblerhofstraße.
Tschinkel Alfons, Ing., StBauR.

Heizwerkstätte.

XII., Malfattigasse 6, B 22-0-96.

Wagner Viktor, Ing., techn. ObInsp.

Magistratsabteilung 37.

Bäder und Wäschereien.

Bäderangelegenheiten allgemeiner Art.

Städtische Bäder:
Betrieb,
Erhaltung,
Bauherstellungen kleineren Umfanges,
größere Neubauten, Mitwirkung in badetechnischer Richtung, Gewerbebetriebe (Gastwirtschaften, Masseure usw.) in städtischen Bädern, Verwaltung.

Bade- und Wäschereianlagen in städtischen Anlagen und Schulen:
Einrichtung und Erhaltung.

Bade- und Wäschereianlagen in städtischen Wohnhäusern.

Dampfwäschereien im XII. Bezirk:
Einrichtung, Erhaltung und Betriebsführung.

IV., Preßgasse 24, B 24-5-95.

Vorstand:

Barousch Johann, Ing., ObStBauR.

Zugeteilt:

Herbatsch Viktor, Ing., Plachota Rudolf, Ing., Jost Karl, Ing., } StBauR.
Michal Heinrich, Ing., Scheibinger Karl, Ing., } StBauInsp.

Gebrüder Boschan

I. Bäckerstraße 9, Tel. R 24-5-80

liefert aus den Metallhütten Liesing
Zinkweiß, Zinkgrau **in erstklassigen Qualitäten!**

Wer regelmäßig badet, erhält Gesundheit und Leben!

Besuchet die
STÄDTISCHEN BÄDER!

(Siehe Verzeichnis über die städt. Badeanstalten auf Seite 97)



SCHWARZKOPF „SEIFENFREI“
gibt dem Haar einen wundervollen Glanz, da es keinen grauen Belag (Kalkseife) im Haar hinterläßt. Das Haar wird nicht rauh und schlaff, sondern bleibt glatt, straff und gesund.



SCHWARZKOPF „SEIFENFREI“
2 Sorten: für helles und für dunkles Haar. Preis 40 Groschen.

Parfümerie-Großhandlung Karl Ernst Stepper, Wien XVIII, Theresiengasse 17



Badezeiten in den städtischen Warmbadeanstalten.
Volksbäder (Brausebäder).

II., Vereinsgasse 31 (auch Wannenbad)
III., Apostelgasse 18 (auch Wannenbad)
IV., Klagbaumgasse 4
V., Einsiedlerplatz 18
VI., Esterhazygasse 2
VII., Hermanngasse 28 (auch Wannenbad)
VIII., Florianigasse 24
IX., Wiesengasse 17
X., Gudrunstraße 163 a
XI., Geiselbergstraße 54 (auch Wannenbad)
XII., Ratschkygasse 26
XIII., Hütteldorferstraße 136 (auch Wannenbad)
XIV., Heinickegasse 3
XV., Reithofferplatz 4
XVII., Gschwandnergasse 62
XVIII., Klostergasse 27
XX., Treustraße 60
XXI., Genochplatz 11 (auch Wannenbad)

Montag und Dienstag geschlossen; Mittwoch und Donnerstag 13—19; Freitag 9—19; Samstag 7—19; Sonntag (Winter) 8—13, (Sommer) 7—12.

Thaliabad, XVI., Friedrich-Kaiser-Gasse 11.

Dampf- und Wannenbäder: Montag geschlossen; Dienstag 14—19; Mittwoch 13—19; Donnerstag und Freitag 9—19; Samstag 7—19; Sonntag (Winter) 8—13, (Sommer) 7—12.

Brausebad I. Klasse: Montag geschlossen; Dienstag 14—19; Mittwoch und Donnerstag 13—19; Freitag 9—19; Samstag 7—19; Sonntag (Winter) 8—13, (Sommer) 7—12.

Brausebad II. Klasse: Montag und Dienstag geschlossen; Mittwoch und Donnerstag 13—19; Freitag 9—19; Samstag 7—19; Sonntag (Winter) 8—13, (Sommer) 7—12.

Dampfbad für Frauen: Dienstag und Freitag.

Amalienbad, X., Reumannplatz.

Dampf- und Wannenbäder: Montag geschlossen; Dienstag 13—19; Mittwoch, Donnerstag und Freitag 9—19; Samstag 8—19; Sonntag (Winter) 8—13, (Sommer) 7—12.

Brausebad I. Klasse: Montag geschlossen; Dienstag, Mittwoch und Donnerstag 13—19; Freitag 9—19; Samstag 7—19; Sonntag (Winter) 8—13, (Sommer) 7—12.

Brausebad II. Klasse: Montag und Dienstag geschlossen; Mittwoch und Donnerstag 14—19; Freitag 9—19; Samstag 7—19; Sonntag (Winter) 8—13, (Sommer) 7—12.

Kuranstalt: Montag geschlossen; Dienstag bis Samstag 9—19; Sonntag (Winter) 8—13, (Sommer) 7—12.

Schwimmhalle: Montag (Winter) 13—18,50, (Sommer) 13—19,50; Dienstag bis Samstag 8—19,50; Sonntag 8—19.

Sonnenbad: Montag 13—18,30; Dienstag bis Samstag 9—18,30; Sonntag 8—18.

Theresienbad, XII., Hufelandgasse 3.

Dampf- und Wannenbäder: Montag geschlossen; Dienstag 14—19; Mittwoch 13—19; Donnerstag und Freitag 9—19; Samstag 8—19; Sonntag (Winter) 8—13, (Sommer) 7—12.

Jörgerbad, XVII., Jörgerstraße 42/44.

Dampf- und Wannenbäder: Montag geschlossen; Dienstag 13—19; Mittwoch, Donnerstag und Freitag 9—19; Samstag 8—19; Sonntag 7—12.

Schwimmhalle: Montag 13—19; Dienstag bis Sonntag 8—19.

Schwimmbad für Frauen: Mittwoch und Freitag 8—12.

Floridsdorfer Bad, XXI., Kretzgasse 5.

Dampf- und Wannenbäder: Montag geschlossen; Dienstag und Mittwoch 13—19; Donnerstag 10—19; Freitag 8—19; Samstag 8—20; Sonntag (Winter) 8—13.

Dampfbad für Frauen: Dienstag und Freitag.

Brausebäder: Montag und Dienstag geschlossen; Mittwoch 13—19; Donnerstag 10—19; Freitag 8—19; Samstag 8—20; Sonntag (Sommer) 7—12.

Städtische Sommerbäder.

Betriebszeiten: Mai bis September, an Werktagen 9—19, an Sonn- und Feiertagen 8—19.

Strandbad „Gänsehäufel", II., verläng. Lineegasse.

Strandbad „Alte Donau", II., Arbeiterstrandbadgasse.

Strombad „Aspernbrücke", II., im Donaukanal zwischen Aspern- u. Schwedenbrücke (tägl. 8—19).

Schwimmbad „Theresienbad", XII., Hufelandgasse 3.

Schwimmbad „Hütteldorf", XIII., Utendorfgasse 3, verpachtet (auch Wannenbad, Freitag und Samstag 8—18, Sonntag 8—12).

Ottakringer Schwimmbad, XVI., Steinhofstraße.

Schwimmbad „Kongreßplatz", XVI., Nauseagasse-Kongreßplatz.

Schwimmbad „Hohe Warte", XIX., Hohe Warte 8.

Schwimmbad „Krapfenwaldl", XIX., Krapfenwaldgasse.

Strombad „Kuchelau", XIX., Kuchelauer Hafen bei Kahlenbergerdorf.

Strombad „Nußdorf", XX., Donaukanal bei Nußdorfer Schleuse (verpachtet).

Strandbad „Angelibad", XXI., An der Oberen Alten Donau.

Strandbad „Stadlau", XXI., Im Mühlwasser bei Stadlau (verpachtet).

Städtische Kinderfreibäder.

Betriebszeiten: Mai bis September, an Werktagen 10—12 und 13—18, an Sonn- und Feiertagen 12—18.

I., Franz-Josefs-Kai,
II., Augarten,

Karl Kölbl

TURNGERÄTEFABRIK

Ausführuug und Lieferung aller Arten von Turngeräten in Holz, Eisen etc.
Einrichtung kompletter Turnhallen, Turn- und Sportplätze und Badeanlagen

Bau- und Kunstschlosserei

Konstruktions-Werkstätte

Ausführung aller Arten von Schlosserarbeiten

WIEN IX/4, BADGASSE 9-11
TELEPHON-NUMMER A-18-1-46

Franz Führer's Wwe.
Bau- und Ornamentenspengler

Gegründet 1820 — Ausführung aller Bauarbeiten — Klosett- und Badeeinrichtung aller Art

Wohnung:
Wien XIX, Eichendorffgasse 5

Geschäft:
Wien IX, Marktgasse 12
Telephon-Nummer B-15-603

EDUARD FITZ

BAU-, PORTAL- UND
MÖBELTISCHLEREI

WIEN VIII, WICKENBURGG. 14
TELEPHON B-48-205

Raum für Anmerkungen

III., Arenbergpark,
V., Margaretengürtel,
VII., Neubaugürtel,
X., Arthaberplatz,
X., Schweizergarten,
XI., Simmeringer Park,
XI., Herderplatz,
XII., Ruckergasse,
XIII., Hietzing, im Schönbrunner Vorpark,
XIII., Hütteldorf, im Wienflußstaubecken,
XIII., Reinlgasse,
XV., Vogelweidplatz,
XVI., Kongreßplatz,
XVI., Gallitzinberg,
XVI., Hofferplatz,
XVII., Lorenz-Bayer-Platz,
XVII., Pezzlpark,
XVIII., Währinger Park,
XVIII., Türkenschanzpark,
XIX., Hartäckerpark,
XX., Pater Abel-Platz.

Städtische Dampfwäscherei.

Betrieb: XII., Schwenkgasse, R 31-2-61.

Leiter: Binder Leopold, Ing., techn. ObInsp.

Magistratsabteilung 38.

Technische Bau-, Feuer- und Gewerbepolizei.

Baupolizei,
Feuerpolizei,
Gewerbepolizei,
} alle technischen Angelegenheiten allgemeiner oder grundsätzlicher Art.

Technisches Prüfungswesen:
- Staatsbaudienstprüfung,
- Prüfung der Ziviltechniker und Baugewerbetreibenden.

Ingenieurtitel, Gutachten,
Baustoffe,
Konstruktionen, besondere,
Gerüste,
Feuerungsanlagen, besondere,
Feuergefährliche Stoffe, Lagerungsarten,
Rückschlagsicherungen,
} Zulassung.

Bauwesen:

Für alle Bezirke:
- Grundabteilungen, Umlegungen und Grenzberichtigungen, Grundbuchbeschlüsse,
- Öffentlich-rechtliche Verpflichtungen, Löschungen und Freilassungen,
- Vorbescheide nach § 10 der Bauordnung,
- Enteignungen,

} technische Überprüfung.

- Bauberatung in städtebaulicher Hinsicht,
- Statische Berechnungen, Überprüfung,
- Plan- und Schriftenkammer.

Baustoffprüfungen:
- Prüfanstalt für Baustoffe:
  - Einrichtung und Betriebsführung,
  - Prüfungen in mechanisch- und chemisch-technischer Hinsicht,
  - Prüfungszeugnisse und Gutachten, Ausstellung,
- Brandproben für Baustoffe,
- Bauaufsichtsräte.

Für die Bezirke I bis IX und XX:
- Technischer Baudienst.

Feuerpolizei:

Für die Bezirke I bis IX und XX:
- Feuerbeschau, Mitwirkung.
- Brennbare Flüssigkeiten, Lagerungen,
- Filmlagerungen,
- Zelluloidlagerungen,
- Sprengungen im Zusammenhang mit Bauführungen,

} technische Begutachtung.

Für alle Bezirke:
- Feuerbeschau, Feststellung der zu überprüfenden Betriebe.
- Feuerbeschau bei Lagerungen brennbarer Flüssigkeiten und bei Abscheidern (Kanalschutzeinrichtungen), Mitwirkung.
- Brennbare Flüssigkeiten, Lagerungen,
- Filmlagerungen,
- Zelluloidlagerungen,

} technische Begutachtung bei Bauten der Stadt Wien, eines Landes od. d. Bundes.

Gewerbewesen:

Für die Bezirke I bis IX und XX:
- Betriebsanlagen, technische Begutachtung und Überwachung.

Für alle Bezirke:
- Baugewerbe:
  - Berechtigungsumfang aller Baugewerbe, Begutachtung,

Bei Rheuma, Gicht, Ischias, Gelenksaffektionen, finden Sie sichere Heilung im
Pfann'schen Mineral- und Schwefelbad
Wien, 12. Bezirk, Mandlgasse Nummer 4
Telephon R-36-300 und R-37-5-49 Ganzjährig geöffnet

Stadtbaumeister

Ing. Karl Stigler

& Alois Rous

Nachf. A. Bügler & F. Jakob

Wien VII.
Kirchengasse 32
Tel. B-34-4-76

Alle Arten von Hoch- und Eisenbetonbauten

TOMSA & ZWAK
STADTBAUMEISTER
Hoch- u. Eisenbetonbauten, Adaptierungen, Wohnungsteilungen, Renovierungen, Trockenlegungen, Kanalisierungen u. alle sonstigen Bauarbeiten
Fernsprecher A-40-0-73
WIEN II, HOLLANDSTR. 10

Brüder Schwadron
Wien I., Kai Nr. 3
Tel. R 25-4-86, R 25-4-87
Wandverkleidungen, Pflasterungen, Steinzeugkanäle, Kachelöfen für Dauerbrand

Befähigungsnachweis für die konzessionierten Baugewerbe, Begutachtung.

Dampfkesselwesen, technische Angelegenheiten im Zusammenhang mit Baubewilligungen in den Bezirken I bis IX und XX.

Kesselwagen (Tankwagen) für die Beförderung brennbarer Flüssigkeiten; Begutachtung.

Straßentafeln:

Anbringung und Erhaltung.

VIII., Friedrich-Schmidt-Platz 5, A 23-500, A 28-500, Kl. 213.

Vorstand:

Zeugswetter Alfred, Ing., ObStBauR.

Zugeteilt:

Kitzler Josef, Ing.,
Butter Rudolf, Ing.,
Brück Karl, Ing.,
Petzold Julius, Ing.,
Mischek Hugo, Ing.,
Achleitner Karl, IngDr., } StBauR.
Brichta Gustav, Ing.,
Waldbrecht Hans, Ing.,
Eiselt Wilhelm, Ing.,
Sternik Max, Ing.,
Metzger Fritz, Ing.,

Tominschek Rudolf, Ing.,
Heitlinger Max, Ing.,
Leder Robert, Ing.,
Kraus Ernst, Ing., } StBauInsp.
Menzel Paul, Ing.,
Gans Erwin, Ing.,

Müller Felix, Ing., StBauObKoär.

Mreule Otto, Ing.,
Rister Leopold, IngDr.,
Drögsler Kurt, IngDr., } VertrAng.
Dietz Erich, Ing.,

Bauberatung.

Fuchs Viktor, Ing., ObStBauR. (Kl. 110).

Statik.

Pfeifer Karl, Ing., StBauR.

Prüfungsanstalt für Baustoffe.

I., Neues Rathaus, Eingang Lichtenfelsgasse, Parterre, Tür 6, A 23-500, A 28-500, Kl. 061, 754.

Tillmann Rudolf, IngDr., ObStBauR.

Platzzinsgruppe.

VIII., Friedrich-Schmidt-Platz 5, A 23-500, A 28-500, Kl. 755, 756.

Lütge Wilhelm, Ing., ObVermR.

Plan- und Schriftenkammer.

I., Neues Rathaus, Stiege 7, Mezzanin, Tür 16, A 23-500, A 28-500, Kl. 241.

Fritsch Ludwig, Ing., ObVermR.

Bauaufsichtsräte und deren Stellvertreter (Baumeister).

1. Bezirk.

Bauaufsichtsrat:

Gröger Guido, KmzlR., 1., Weihburggasse 10/12.

Stellvertreter:

Asenbauer Karl, 1., Hegelgasse 13.

2. Bezirk.

Nördlich der Praterstraße und Reichsbrückenstraße.

Bauaufsichtsrat:

Jung Karl, 2., Obere Augartenstraße 62.

Stellvertreter:

Zaufal Otto, 2., Lassingleithnerplatz 1.

Südlich der Praterstraße und Reichsbrückenstraße.

Bauaufsichtsrat:

Peschel Friedrich, 2., Schüttelstraße 49.

Stellvertreter:

Fidermuc Ludwig, 2., Thugutstraße 4/19.

Bezirksgebiet am linken Donauufer.

Bauaufsichtsrat:

Hrachowina Josef, 2., Wagramer Straße 17a.

Stellvertreter:

Brusenbauch Benedikt, 2., Heinestraße 25.

3. Bezirk.

Östlich der Landstraßer Hauptstraße.

Bauaufsichtsrat:

Müller Eduard, 3., Kegelgasse 45.

Stellvertreter:

Irschik Hans, 3., Fasangasse 26.

Westlich der Landstraßer Hauptstraße.

Bauaufsichtsrat:

Fahnler Johann, 3., Landstraßer Hauptstraße 33.

Stellvertreter:

Drexler Ernst, 3., Neulinggasse 22.

4. Bezirk.

Bauaufsichtsrat:

Simersky Anton, Ing., 10., Favoritenstraße 78.

Stellvertreter:

Grünanger Karl Martin, Ing., 4., Schlüsselgasse 6.

5. Bezirk.

Bauaufsichtsrat:

Horner Johann, 5., Schönbrunner Straße 85.

Stellvertreter:

Misterka Anton, 5., Castelligasse 19.

6. Bezirk.

Bauaufsichtsrat:

Schiener Anton, KmzlR., 6., Mariahilfer Straße 107.

Stellvertreter:

Buchwieser Bruno, TechnR., 6., Mittelgasse 16.

7. Bezirk.

Bauaufsichtsrat:

Belloni Nikolaus, 6., Barnabitengasse 10.

Stellvertreter:

Puwein Georg, 7., Apollogasse 26.

Pelikan

Schreibband, Kohlenpapier, Tinte

Die inländischen Qualitätserzeugnisse!

ALLEINIGER FABRIKANT:

GÜNTHER WAGNER, WIEN X/1.

Zimmerei, Tischlerei u. Hobelwerk

Josef HRACHOWINA

ZIMMERMEISTER

Wien II, Wagramer Straße 26 a

Telephon R-49-0-59

Moderne Holzbauten, Wohn-, Siedlungs- u. Wochenend-Häuser in jeder Bauweise, Türen, Fenster, Schiffböden etc. Spezialist für Holzstiegen

Allgemeine Bau-Gesellschaft

A. PORR

Wien IV., Operngasse Nr. 11

Telephon A 33-5-90

Hochbau, Tiefbau, Eisenbeton

Pfahlgründungen

Eisenbetonmaste
für Hochspannungsleitungen

Raum für Anmerkungen

8. Bezirk.
Bauaufsichtsrat:
Prokesch Jacques, 8., Fuhrmanngasse 17.
Stellvertreter:
Dohan Oskar, 8., Piaristengasse 56.

9. Bezirk.
Bauaufsichtsrat:
Zakovsky Ottokar, 9., Liechtensteinstraße 66.
Stellvertreter:
Volejnik Josef, 9., Garnisongasse 18.

10. Bezirk.
Westlich der Laxenburger Straße.
Bauaufsichtsrat:
Simersky Anton sen., 10., Laxenburger Straße 7.
Stellvertreter:
Wöber Stefan, 10., Arsenal, Objekt 7.
Östlich der Laxenburger Straße.
Bauaufsichtsrat:
Zacharias Friedrich, 10., Leibnitzgasse 2.
Stellvertreter:
Schindler Anton, Ing., 10., Hasengasse 32.

11. Bezirk.
Bauaufsichtsrat:
Höniger Josef, 11., Simmeringer Hauptstraße 497.
Stellvertreter:
Himmel Richard, 11., Simmeringer Hauptstraße 50.

12. Bezirk.
Für Hetzendorf und Altmannsdorf.
Bauaufsichtsrat:
Danzinger Otto, 12., Pohlgasse 15.
Stellvertreter:
Neuwirth Max, 12., Schönbrunner Straße 264.
Meidling bis Südbahn und Verbindungsbahn.
Bauaufsichtsrat:
Kronsteiner Viktor, 12., Meidlinger Hauptstraße 73.
Stellvertreter:
Hartl Rudolf, 12., Zeleborgasse 5.

13. Bezirk.
Hietzing und Unter-St. Veit.
Bauaufsichtsrat:
Roth Georg, 13., Hietzinger Hauptstraße 8.
Stellvertreter:
Schönauer Edmund, 13., Zehetnergasse 12.
Baumgarten—Breitensee—Penzing.
Bauaufsichtsrat:
Gödrich Karl, 13., Neue Weltgasse 56.
Stellvertreter:
Wolf Leopold, 13., Meiselstraße 54.
Hütteldorf.
Bauaufsichtsrat:
Opawsky Hans, 13., Linzer Straße 405.
Stellvertreter:
Smolak Johann, 13., Hütteldorfer Straße 351.
Ober-St. Veit und Hacking.
Bauaufsichtsrat:
Turba Eduard, 13., Jagdschloßgasse 95.
Stellvertreter:
Oppolzer Franz jun., 13., Erzbischofgasse 4.
Lainz und Speising.
Bauaufsichtsrat:
Kröpfl Karl, 13., Anton-Langer-Gasse 36.
Stellvertreter:
Derzeit nicht bestellt.

14. Bezirk.
Bauaufsichtsrat:
Fleischhacker Karl, 14., Meiselstraße 7.
Stellvertreter:
Schwarzer Edmund, 14., Lehnergasse 2.

15. Bezirk.
Bauaufsichtsrat:
Hofmann Franz, 15., Hütteldorfer Straße 74.
Stellvertreter:
Kobierski Karl, 14., Hütteldorfer Straße 67.

16. Bezirk.
Vom Gürtel bis zur Vorortelinie.
Bauaufsichtsrat:
Blank Franz, 16., Ottakringer Straße 103.
Stellvertreter:
Netzl Karl, Ing., 16., Fröbelgasse 8.
Der übrige Teil.
Bauaufsichtsrat:
Dobek Hans, 16., Liebhartstalstraße 3.
Stellvertreter:
Skodny Adolf, 8., Tigergasse 9.

17. Bezirk.
Vom Gürtel bis zur Vorortelinie.
Bauaufsichtsrat:
Haslinger Franz, 17., Rosensteingasse 77.
Stellvertreter:
Dura Franz, 17., Teichgasse 8.
Der übrige Teil.
Bauaufsichtsrat:
Ullmann Rudolf, Ing., 17., Geblergasse 21.
Stellvertreter:
Daum Johann, 17., Alsgasse 8.

18. Bezirk.
Vom Gürtel bis zur Vorortelinie.
Bauaufsichtsrat:
Schützner Ludwig, 18., Edelhofgasse 13.
Stellvertreter:
Rösner Franz, 18., Schulgasse 50.
Gersthof.
Bauaufsichtsrat:
Buchinger Johann, 18., Gersthofer Straße 107.

BAUUNTERNEHMUNG

POLENSKY & ZÖLLNER

Wien VII, Museumstraße 3

Telephon-Nummer: B-30-5-67



Entwurf und Ausführung von Tiefbauten aller Art; Eisenbahn-, Straßen-, Wasser- und Tunnelbauten; Baggerungen aller Art; Grundwasserabsenkung; Untergrundbahnbau; Abraumbetriebe; Bauten in Beton und Eisenbeton; Brücken- und Industriebauten; Hochbauten; Kanalisierung; Wasserleitung

Installationsbüro

Norbert Frömel

Handelsgerichtlich beeideter Sachverständiger und Schätzmeister

Ausführung von Warmwasserbereitungs-, Wasserleitungs-, Bade- und hygien. Anlagen

Fernsprecher U-19-4-44
Postspark.-Konto 194.364

Wien XI, Hauptstraße 34

Raum für Anmerkungen

Stellvertreter:
Schneider Friedrich, Ing., 18., Gentzgasse 116, I/4.
Salmannsdorf u. Neustift am Walde.
Bauaufsichtsrat:
Chadim Karl, 19., Krottenbachstraße 162.
Stellvertreter:
Beringer Alois, 18., Lacknergasse 83.

19. Bezirk.

Ober- und Unter-Döbling.
Bauaufsichtsrat:
Derzeit nicht besetzt.
Stellvertreter:
Sallatmayer Alois, 19., Brechergasse 3.

Sievering.
Bauaufsichtsrat:
Helmer Franz, 19., Pfarrwiesengasse 28.
Stellvertreter:
Madl Johann, 19., Friedlgasse 57.

Grinzing.
Bauaufsichtsrat:
Möller Hans, 19., Schatzgasse 6.
Stellvertreter:
Pröll Friedrich, 19., Heiligenstädter Straße 271.

Heiligenstadt und Nußdorf.
Bauaufsichtsrat:
Bayer Franz, 19., Tallesbrunngasse 6.
Stellvertreter:
Blovsky Franz, 19., Kreindlgasse 21.

20. Bezirk.

Bauaufsichtsrat:
Demel Karl, 20., Wasnergasse 17.
Stellvertreter:
Pruckner Karl, 20., Pappenheimgasse 37.

21. Bezirk.

Bauaufsichtsräte:
Amlacher Franz, 21., Prager Straße 12.
Hansal Franz, 21., Meißauergasse 10.
Kiesling Anton, 21., Konstanziagasse 20.
Molzer Leopold, 21., Gerstlgasse 24.
Wyborny Josef, 21., Langenzersdorfer Straße 69.
Arnold Karl Ferdinand, 21., Brünner Straße 7.
Beck Karl Gottfried, 21., Schrickgasse 10.
Gstaltmeyer Johann, 21., Floridsdorfer Hauptstraße 12.
Hopf Franz Josef, 21., Donaufelder Straße 241.
Köhler Georg, 21., Am Spitz 1.
Kühnl Anton, 21., Heldenplatz 5.
Slama Josef, 21., Donaufelder Straße 243/245.

Magistratsabteilung 39.

Technische Verkehrsangelegenheiten.

Verkehrswesen, technische Gutachten allgemeiner Art.

Eisenbahnwesen (Eisenbahnen, Straßenbahnen, Schleppbahngeleise, Rollbahnen):
Technische Angelegenheiten, Begutachtung vorgelegter Bauentwürfe,
Feuersichere Herstellungen auf Bahngrund, Kollaudierung,
Genehmigte Pläne in Eisenbahnsachen, Verwahrung.

Straßenpolizei:
Straßenpolizeiangelegenheiten, Fachgutachten,
Verkehrszeichen und Einrichtungen zur Sicherheit des Verkehres, Bestimmung und Aufstellung,
Kraftfahrlinien, Begutachtung.

Kraftfahrwesen:
Kraftfahrangelegenheiten, Fachgutachten einschließlich jener gemäß § 2 des Kraftfahrgesetzes, Ausstellung von Bescheinigungen technischer Art und technische Überwachung.

Fernsprech- und Telegraphenwesen:
Oberirdische staatliche Fernsprech- und Telegraphenleitungen auf Straßen und Privatgründen in der Verwaltung der Stadt Wien, Begutachtung vom verkehrstechnischen Standpunkte.

Flugwesen:
Technische Angelegenheiten.

IX., Währinger Straße 39, A 25-4-21.

Vorstand:
Schneider Franz, Ing., ObStBauR.

Zugeteilt:
Stumpf Arpad, Ing., StBauR.,
Ded Paul, IngDr., StBauR.,
Rosenkranz Franz, Ing., StBauInsp.,
Oberdorfer Karl, Ing., StBauInsp.

Magistratsabteilung 40.

Technische Sicherheitsangelegenheiten in Vergnügungsstätten.

Vergnügungsstätten, allgemeine technische Gutachten.
Lichtbildervorführungen.
Vergnügungsstätten,
Neubauten und bauliche Veränderungen, technische Begutachtung, technische Überwachung.
Lichtspieltheater,
Neubauten und bauliche Veränderungen, technische Begutachtung, technische Überwachung.
Vergnügungsstätten, Leitung und Überwachung des technischen Aufsichtsdienstes.
Theaterkommission, technische Angelegenheiten.
Museen,
Schießstätten,
Versammlungsräume, die nicht Vergnügungszwecken dienen,
} in den Bezirken I—IX und XX, technische Begutachtung.



H. Pöchhacker & Co.

Wien IV, Wiednergürtel 6
Telephon U-40-4-80

liefert:
Morganite-
Kohlenbürsten
Kohlenbürstenhalter
sämtliches
Klemmenmaterial
Beleuchtungs-
armaturen
Elektrotechnische
Artikel

S. Kössler Donausandwerke

Ges. m. b. H.

Wien XX,
Handelskai 45-47, Tel. A-43-0-71, A-43-0-81

Gebaggerter Donausand, maschinell gebrochen in allen Körnungen für alle Bauzwecke, Riesel in allen Körnungen, rund und gebrochen



BUCHDRUCKEREI
HEINRICH
GEITNER
WIEN VIII, BUCHFELDGASSE 6
TELEPHON
A-20-5-16

Raum für Anmerkungen

Szenische Behelfe, Überprüfung der Flammensicherheit.
Bildwerfer, Filmbrandsicherungen, } Typenbescheinigungen.

I., Amtshaus, Ebendorferstraße 1, A 23-500, A 28-500, Kl. 532.

Vorstand:

Drahowzal Franz, Ing., ObStBauR.

Zugeteilt:

Bellazi Karl, Ing., StBauR.,
Nowak Albert, Ing., StBauR.,
Schuster Alexander, Ing., StBauInsp.,
Torggler Fritz, Ing., StBauInsp.

Magistratsabteilung 41.

Technische Angelegenheiten des Elektrizitätswesens und brennbarer Gase, öffentliche Beleuchtung, öffentliche Uhren.

Elektrizitätswesen:
Alle technischen Angelegenheiten allgemeiner oder grundsätzlicher Art.
Starkstromanlagen und Starkstromverbrauchseinrichtungen:
Technische Begutachtung und Überwachung,
Betriebsleiter, Elektrowärter, } Überprüfung der Befähigung, Ausstellung von Zeugnissen,
Unfälle durch elektrischen Strom, Anzeigen.

Telegraphenwesen, technische Angelegenheiten.
Funkentelegraphie und Funkentelephonie.
Beleuchtung, öffentliche.
Gasregulativ, Handhabung.
Azetylengasapparate und Apparate mit anderen brennbaren Gasen, Begutachtung und Genehmigung.
Installationsgewerbe (Elektroinstallation, Gas- und Wasserleitungsinstallation), Überprüfung des Befähigungsnachweises, Prüfung für Installateure.
Uhren, öffentliche.

I., Neues Rathaus, Eingang Felderstraße, linkes Nebentor, A 23-500, A 28-500, Kl. 686.

Vorstand:

Schlögl Heinrich, Ing., SenR.

Zugeteilt:

Kutschera Alois, Ing., StBauR.
Schiel Josef, Ing., Weisglaß Karl, Ing., Zang Heinrich, Ing., } StBauInsp.
Ruzicka Hans, Ing., Krones Franz, Ing., Raufer Gustav, Ing., } StBauObKoär.
Wielsch Karl, Ing., StBauAdj.
Ruprich Franz, Ing., VertrAng.

Gruppe VI.

Wirtschaftsamt.

Landeskultur-, Ernährungs- und Wirtschaftsangelegenheiten.

Magistratsabteilungen 42 bis 47.
(Ernährungsdienst.)

I., Amtshaus, Ebendorferstraße 1, A 23-500, A 28-500, Kl. 202.

Leiter:

Fenzl Karl, JDr., SenR.

Magistratsabteilung 42.

Ernährungswesen, Veterinärrechtsangelegenheiten.

Lebensmittelversorgung.
Lebensmittelwesen.
Ernährungsdienst:
Einrichtung,
Oberaufsicht.
Maß- und Gewichtswesen, Eichwesen.
Waagen, städtische.
Marktwesen.
Märkte, offene, und Markthallen.
Tiermärkte.
Vieh- und Fleischmarktkasse.
Schlachthöfe und Kühlhäuser.

Festsetzung der Entgelte für die Benützung der Markt- und Schlachthofeinrichtungen, Tarife für Markthelfer, Lohnschlächter und Hilfspersonen.
Vieh- und Fleischverkehr, Viehtransport.
Vieh- und Fleischuntersuchung.
Freibank.
Veterinärwesen.
Wasenmeisterei (Aasplätze).
Tierschutz.

I., Amtshaus, Ebendorferstraße 1, A 23-500, A 28-500, Kl. 454.

Vorstand:

Hölblinger Anton, ObMagR.

HANS BERANEK

Café und Restaurant »Großmarkthalle«

(Abteilung für Fleischwaren)

Wien III,
Vordere Zollamtsstr. 17

Telephon U-18-4-26 / Postspark.-Kto. D 16.161

Erste Zentral

Teebutter

Verkaufsgenossenschaft r. G. m. b. H.

Schärding

Zentrale: Schärding, Ober Österr.
Telephon 22/23

Niederlage: Wien 13, Linzer Str. 225
Telephon U 35-5-20 Serie

Verband Ob. Österr. Molkerei-, Eier- und Honigverwertungs-Genossenschaften
Niederlagen in Wien und Linz

Drahtanschrift: Verkaufsverband Schärding, Fernsprechstelle Nr. 22 und Nr. 23. Rudolf Mosse Code

Öst. Postsparkassenkonto Nr. 51.957, Giro-Konto: Bank für Ober Osterreich und Salzburg Linz, Filiale Schärding

40	33	1
Molkerei-Genossenschaften	Eier-Verwertungs-Genossenschaften	Honig-Verwertungs-Genossenschaft

Jahresumsatz:

5,000.000	14,000.000
Kilogr. Butter	Stück Eier

„Union"

Industrie comprimierter Gase
GES. M. B. H.

Kohlensäure-Werk

Wien XI/1,
An den Gaswerken 47

Raum für Anmerkungen

Zugeteilt:
Billig Richard, JDr., MagR.,
Lackner Karl, JDr., MagObKoär.

Ernährungsdienst.

Marktstandplätze, ständige:
Zuweisung, Entziehung, } Antragstellung bezüglich Großmarkthalle, Viktualienhalle, Zentralviehmarkt und Naschmarkt an B. St. A. III, sonst an Bezirkshauptmannschaft.

Standplätze, nicht ständige,
auf Märkten, Zuweisung, soweit es keines Bescheides bedarf.

Straßenstände, bewegliche, außerhalb der Märkte:
Zuweisung, Entziehung, Hilfspersonen, Zulassung, } Antragstellung an das B. St. A. III.

Markthelferausweisscheine:
Verleihung, Entziehung, } Antragstellung.
Ausfertigung der Ausweisscheine.

Marktgebühren, Gebarung.

Markt- und Lebensmittelstatistik.

Milchausgleichsfonds, Evidenz der Beitragspflichtigen.

I., Rathausstraße 14/16, A 23-500, A 28-500, Kl. 448, 449.

Vorstand des Ernährungsdienstes:
Riedl Anton, ObAmtsR.

Stellvertreter:
Schanda Karl, AmtsR.

Marktamtsabteilung Zentralviehmarkt, U 18-4-76.

Leiter:
Obermayer Karl, ObAmtsR.

Marktamtsabteilung Großmarkthalle (Fleischwaren), U 15-201.

Leiter:
Bongs Gustav, ObAmtsR.

Zugeteilt:
Müller Robert, AmtsR.

Marktamtsabteilung Großmarkthalle (Viktualien), U 15-201.

Carl Eugen, VerwSekr.

Magistratsabteilung 43.

Veterinärangelegenheiten.

(Tierärztliche Angelegenheiten.)

Veterinärwesen (Veterinärpolizei):
Allgemeine tierärztliche Angelegenheiten.
Veterinärpolizeiliche Überwachung der Schlachthöfe, Tiermärkte, Fleischmärkte, Freibank, Wasenmeisterei, von Tierausstellungen, Tierschauen, des Tierhandels, der Tierspitäler, Tierschutzhäuser, Mastanstalten, des Vieh- und Fleischverkehres, Viehtransportes und Verkehres mit tierischen Rohprodukten; Überbeschau in privaten Betrieben, Gutachten über die Zulassung.
Tierärztliche Grenzkontrolle,
Tierheilpraxis und tierärztliche Hausapotheken, Überwachung,
Tierheilmittel,
Tierimpfstoffe,
Diätetische Futtermittel,
Tierärzte, Evidenz,
Kur- und Hufschmiede, Evidenz,
Physikatsprüfung der Tierärzte, Vorlage der Gesuche an das Bundesministerium,
Hufbeschlagsprüfungen,
Huf- und Klauenbeschlag, Überwachung,
Wasenmeister, Hundeausfolgung,
Befreiung vom Maulkorbzwang,
Schlachtungsfristen, Abkürzung und Verlängerung.

Vieh- und Fleischuntersuchung: allgemeine Angelegenheiten, bakteriologische Fleischuntersuchungen, Übergutachten.

Schlachthöfe:
Tierärztliche Leitung.
Führung der Wirtschaftsangelegenheiten nach den Weisungen der M.Abt. 42,
Schlachthofverbote, soweit ein behördliches Verfahren Platz greift: Antragstellung.

Fleischapprovisionierungsanstalten, städtische:
Anregungen und Gutachten bei Neuerrichtung oder Ausgestaltung.

Kindermilch, Vorzugs- und Kurmilch:
Tierärztliche Beaufsichtigung der Gewinnungsstätten.

Gebühren für die amtliche Untersuchung von Vieh und Fleisch,
Mitwirkung bei der Festsetzung.

KANTINE
ST. MARX
LEOPOLD EICHINGER

FRANZ HACKL

Eier- u. Butter-
Großhandlung

TEL. NR. R-31-5-66
WIEN XIII. ANSCHÜTZG. 28

Gesellschaft zum Betriebe der Städtischen Wasenmeisterei und Thermochemischen Fabrik in Wien
Gesellschaft m. b. H.

Wien XI,
Simmeringer Lände Nr. 208

Buchbinderei
FRANZ
SPATH

Wien IX.
Mariannengasse 21

Lieferant öffentlicher Bibliotheken und Ämter. Übernahme von sämtl. Sortiments-, Verlags- und Bibliotheksarbeiten

Telephon-Nummer
A-25-6-91

Gegründet 1888

KRE-PA
vertilgt sicher



Ratten und Mäuse
Tel. B 37-0-62

Giftfrei!
Sämtliche Instandhaltungsarbeiten mit garantierter 100-prozentiger Vernichtung!

Spezial-Erzeugung chem. Produkte für Schädlingsbekämpfung

F. RONA
VII. Urban Loritz-Platz 8
Kontrahent der Bundeshauptstadt Wien

Raum für Anmerkungen

Tierzucht, einschließlich der Körungen.
Tierhaltung, Überwachung.
Tierschutz, Überwachung.
Tierhaltung bei städtischen Betrieben und Unternehmungen:
Pferdeeinkauf,
Tierärztliche Behandlung der Tiere.
Veterinärstatistik.

I., Amtshaus, Ebendorferstraße 1, A 23=500, A 28=500, Kl. 401, 402, 456, 459.

Vorstand:
Altenhofer Johann, TArzt, VetAmtsDior.

Zugeteilt:
Hnolik Franz, VMDr., Hickl Alois, VMDr., Lichal Franz, VMDr., Hitzker Hans, VMDr., } ObVetR.
Stockreiter Anton, VMDr., VetObKoär.

Schlachthaus St. Marx.

III., Viehmarktgasse 1, U 11=4=42.

Leiter:
Gregor Hermann, TArzt, ObVetR.

Zugeteilt:
Myslivecek Hans, VMDr., Mayer Georg, VMDr., Fuhrmann Anton, VMDr., } VetR.
Waas Johann, VMDr., Agnezy Josef, VMDr., Steuer Franz, VMDr., Morawa Theodor, VMDr., } VetObKoär.
Menzel Hans, VMDr., VetKoär.
Bachlechner Karl, VMDr., Gaier Richard, VMDr., } VetAdj.

Schlachthaus Meidling.

XII., Spittelbreitengasse 21, R 31=0=32.

Leiter:
Stieglecker Gabriel, TArzt, ObVetR.

Zugeteilt:
Holzinger Josef, VMDr., VetR.,
Chytil Leopold, VMDr., VetKoär.

Schweineschlachthaus.

III., Verlängerte Baumgasse, U 15=3=54.

Leiter:
Merk Otto, VMDr., ObVetR.

Zugeteilt:
Schäfer Gustav Adolf, VMDr., VetR.,
Purmann Theodor, VMDr., VetInsp.,
Riemer Wilhelm, VMDr., VetInsp.,
Ruc Josef, VMDr., VetKoär.,
Gura Josef, VMDr., VetAdj.

Wiener Kontumazanlage.

III., Döblerhofstraße, U 19=1=53.

Leiter:
Dauscher Georg, VMDr., ObVetR.

Zugeteilt:
Fischer Ernst, VMDr., VetR.,
Hlavka Rudolf, VMDr., VetR.,
Weichinger Walter, VMDr., VetInsp.,
Kaplan Hans, VMDr., VetObKoär.

Zentralviehmarkt, Veterinäramtsabteilung.

III., Viehmarktgasse, U 18=4=75.

Leiter:
Petter Adolf, VMDr., ObVetR.

Zugeteilt:
Gmach Albert, VMDr., VetR.,
Bübl Karl, VMDr., VetR.,
Tschermak Klemens, VMDr., VetInsp.,
Hager Friedrich, VMDr., VetObKoär.,
Hamp Herwig, VMDr., VetObKoär.,
Biskup Leo, VMDr., VetAdj.,
Ginzel Ernst, VMDr., VetAdj.,
Dorazil Albert, VMDr., VertrTArzt.

Großmarkthalle, Veterinäramtsabteilung.

III., Vordere Zollamtsstraße 17, U 15=200.

Leiter:
Niedoba Theodor, VMDr., ObVetR.

Zugeteilt:
Welzmüller Ferdinand, VMDr., VetR.,
Valentin Franz, VMDr., VetR.,
Korn Hans, VMDr., VetR.,
Kerschagl Walter, VMDr., VetR.,
Schmid Oskar, VMDr., VetInsp.,
Haidinger Hans, VMDr., VetAdj.

Magistratsabteilung 44.

Beschaffungsangelegenheiten.

Sachliche Erfordernisse:
Beschaffung und Zuweisung für die städtischen Dienststellen und Schulen mit Ausnahme der von der Magistratsdirektion für einzelne Ämter besonders festgesetzten Spezialerfordernisse, der Baustoffe und der Turngeräte,
Verbrauchsüberwachung,
Instandhaltung und Ausbesserung der vom Wirtschaftsamte beigestellten sachlichen Erfordernisse:
Vergebung der Arbeiten,
Betrieb der erforderlichen Werkstätten.
Sachgüter außer Verwendung, Verfügung und Veräußerung.

Wilhelm Meindl, Uhrmacher **Wien IV, Margaretenstraße 45**
Telephon-Nummer A-33-4-15
Präzisionswerkstätte für Reparaturen, Auswahl und eigene Erzeugung aller Arten Uhren — Spezialist in elektrischen Uhren, Kontrolluhren



JOHANN
Franke

Schlächterei,
Wurst-, Selch- und
Fettwarenfabrik

Zentrale:
WIEN XVIII.
MARTINSTRASSE 37-43 · TEL. A-23-5-60 SERIE

PICK & MAUTNER
SPEZIALWERKZEUGHANDLUNG
für Gas-, Wasser- und Elektrizitätswerke

WIEN VI.
GUMPENDORFERSTRASSE 124
Telephon-Nummer B-24-0-21
KONTRAHENT DER BUNDES-
HAUPTSTADT WIEN

J. P. Seidel & Co.
Geschäftsbücherfabrik und Buchdruckerei

1894
1934

Gegründet 1894 — Buchbinderei Geschäftsbücher und Drucksorten Durchschreibe- und Loseblattbücher, Vorordner und Mappen aller Art

Wien 12, Wienerbergstraße 67
Fernruf R 31-4-22

Fahnen und Fahnenstoffe
nur bei der
Ersten Österr. Flaggenfabrik
Ullmann, Sobotka & Co.
Wien I, Operngasse Nr. 5
Telephon B-20-2-26

Raum für Anmerkungen

Dienstfernsprecher, staatliche, Errichtung und Verlegung.

Aktentransport.

Bäckerei, Betrieb.

I., Amtshaus, Ebendorferstraße 1, II. Stock, A 23=500, A 28=500, Kl. 472.

Vorstand:

Mayer Karl Viktor, JDr., ObMagR.

Zugeteilt:

Bayer Ernst, JDr., MagR.,
Fischer Friedrich, JDr., MagKonz.,
Drobko Stefan, VertrAng.,
Schreiber Oskar, DionsR.,
Fuhrmann Karl, ObRechnR.,
Wohlzogen Franz, ObAmtsR.,
Wirth Karl, ObAmtsR.,
Klein Karl, AmtsR.,
Hintermayr Leopold, AmtsR.

Zentrallager der Magistratsabteilung 44 und städtische Bäckerei.

XVI., Hasnerstraße 123, U 35=5=10.

Stöhr Josef, AmtsR.

Kohlenlager der Magistratsabteilung 44.

II., Nordbahnhof, IV. Kohlenhof, R 41=304.

Klosak Julius, ObAmtsR.

Lithographische Presse.

I., Amtshaus, Ebendorferstraße 1, Glashof.

Hamer Ferdinand, Faktor.

Buchbinderei.

I., Rathausstraße 9.

Hoke Alois, Buchbinder.

Magistratsabteilung 45.

Städtische Lagerhäuser.

Öffentliche Lagerhäuser, Zollfreilager, Transithandelshafen:

Schiffsumschlag,
Bahndurchzug,
Lagerung und Versicherung,
Konservierung,
Veredelung,
Verarbeitung,
Zoll= und Steuerbehandlung,
} von Waren für fremde Rechnung.

Lagerhausgebäude, Erhaltung.

II., Handelskai 269, R 42=5=50.

Direktion:

Schmitt Friedrich, Dior.,
Hauschka Friedrich, DionsR.,
Cakl Otto, ObAmtsR.

LAGERHÄUSER DER STADT WIEN

DIREKTION: WIEN II, HANDELSKAI 269

Öffentliche Lagerhäuser mit eigenen Bahn- und Schiffsstationen — Zollfreilager und Transithafen — Öffentliche Wägeanstalt — Unter Haftung der Gemeinde Wien. Sechs Anlagen für Transitverkehr, Umschlag und Einlagerung mit 6000 Waggon Fassungsraum — Maschinell eingerichtete Getreidespeicher — Silos für Getreide- und Malzlagerung — Güter- und Mehlmagazine — Weinkeller — Reexpeditionsbegünstigungen — Leistungsfähige Einrichtungen zum Konservieren und Verbessern von Getreide und Mais wie: Reinigen, Putzen, Entgrannen, Sortieren, Entdumpfen und Entkäfern (Entwippeln)

SPEZIALEINRICHTUNGEN
für das Etuvieren und Dippen von Pflaumen, Trocknen von Früchten, Schälen und Polieren von Erbsen, Vermahlen und Mischen von Ölkuchen, Reinigen und Sortieren von Linsen, Mischen und Sieben von Mehl

MODERNES KÜHLLAGERHAUS MIT KÜHL= UND GEFRIERRÄUMEN für die Konservierung von Eiern, Fleisch, Geflügel, Wild, Butter und die Frischhaltung von Obst und Gemüse

BAHNSTATIONEN: Für die Lagerhäuser II, Ausstellungsstraße und II, Handelskai, sowie für das Kühllagerhaus II, Engerthstraße: **Wien=Lagerhaus.** Für die Lagerhäuser im Winterhafen, II, Freudenau: **Wien=Winterhafen**

Tarife sind bei der Direktion der Lagerhäuser der Stadt Wien erhältlich

ADREMA

vereinfacht und verbessert alle wiederkehrenden Schreibarbeiten des Verwaltungsbetriebes. Das Adrema-System trägt gleichzeitig eine zwangsläufige Kontrolle in die Arbeit hinein, die vor Fehlern und Verlusten schützt. Leistung 1000—7000 verschiedennamige Anschriften pro Stunde. Spezialmaschinen für die selbsttätige Gruppenauswahl. Referenzen zahlreicher in- und ausländischer Gemeindeverwaltungen.

Aufschlüsse bzw. Prospekte durch:

Österr. Generalvertretung d. Adrema Maschinenbauges. m. b. H.

Wien I., Biberstraße 4 :: Telephon R 25-0-79

Groß-Buchbinderei

Franz Gogl's Nachfolger

KARL SCHEIBE

Wien VI, Marchettigasse 4

Kataloge, Broschüren, Verlagseinbände

Gegründet 1867 Telephon B-20-2-36

Unentbehrlich ...

ist für jede Behörde und Wirtschaftsinstitution

das neue

Jahrbuch der Land- und Forstwirtschaft

1935

Es enthält alle Daten über die im Dienste der Land- und Forstwirtschaft tätigen Behörden, Schulen, Organisationen, Verbänden, Genossenschaften und Vereinen

Prospekte beim Verlag

Agrarverlag · Wien I.

Löwelstraße 16

Raum für Anmerkungen

Lagerhäuser.
Kaianlage.
II., Handelskai, R 42=5=50.
Lagerhäuser Winterhafen.
II., Freudenau, R 41=3=30.
Verwalter:
Derzeit unbesetzt.
Stellvertreter:
Pokalek Rudolf, Insp.

Veredlungsanlage.
II., Ausstellungsstraße, R 48=5=95.
Verwalter:
Bernfuß Erich, Ing., VerwSekr.

Kühllagerhaus.
II., Engerthstraße, R 41=0=13.
Verwalter:
Widmann Ludwig, RechnR.

Magistratsabteilung 46.

Landeskulturangelegenheiten.

Agrarwesen.
Forstwesen.
Bodenreform auf dem Gebiete der Land= und Forstwirtschaft.
Pächterschutz.
Arbeiterschutz für land= und forstwirtschaftliche Arbeiter.
Land= und forstwirtschaftliche Organisationen u. Berufsvertretungen.
Landwirtschaftliche Lehr= und Versuchsanstalten.
Schutz des Feldgutes, der Vögel, Pflanzenschutz, Saatgutschutz, Naturschutz.
Jagd.
Fischerei.
Tierzucht und Tierhaltung.
Milchverkehr.
Bienenzucht.
Wein= und Obstbau.
Buschenschankrecht.
Kellereiinspektoren.
Börse für landwirtschaftliche Produkte.
Wasserrecht, Schiffahrts= und Strompolizei, Hochwasserschutz.

I., Amtshaus, Rathausstraße 14, Halbstock, A 23=500, A 28=500, Kl. 129.

Vorstand:
Reisinger Kasimir, JDr., ObMagR.

Zugeteilt:
Hanisch Karl, JDr., MagSekr.,
Konopa Franz, IngDr., VertrAng.

Magistratsabteilung 47.

Statistik.

Statistische Beratung städtischer Amtsstellen.
Statistische Unterlagen, Einholung und Verarbeitung.
Matrikenberichte, Sammlung und Verarbeitung.
Volkszählung, wissenschaftliche Verarbeitung des Ergebnisses.
Betriebszählung:
Wissenschaftliche Vorbereitung,
Administrative Durchführung,
Verarbeitung des Ergebnisses.
Statistische Veröffentlichungen.
Verwaltungsbericht der Stadt Wien.
Statistisches Archiv.
Statistische Bibliothek.

IV., Preßgasse 24, A 30=4=70.

Vorstand:
Schleifer Wilhelm, ObMagR.

Zugeteilt:
Olegnik Felix, JDr., MagR.

Julius Meinl
Kaffee-Tee-Import
Gegr. 1862



Buchdruckerei

Holubetz & Loibl

WIEN XV.
GOLDSCHLAGSTR. 24
FERNRUF U 36-0-53
GEGRÜNDET 1882

LIEFERT NUR

QUALITÄTSDRUCK

JLB

ZENTRALHEIZUNGEN
LÜFTUNGSANLAGEN
ÖLFEUERUNGEN

GEGRÜNDET 1853

J. L. BACON

WIEN V, SCHÖNBRUNNERSTRASSE 34
LINZ • BUDAPEST • BRÜNN

Leser

dieses Handbuches kaufen in den 300 Abgabestellen der

Konsumgenossenschaft Wien und Umgebung

ein.

Raum für Anmerkungen

Besondere Stadtämter und Bezirkshauptmannschaften.

Besonderes Stadtamt I.

Kultus- und Bevölkerungswesen.

Eheaufgebote bei Ziviltrauungen in Wien.
Eheschließungen vor der politischen Bezirksbehörde.
Nachsicht von der Beibringung des Tauf- und Geburtsscheines bei bestätigter naher Todesgefahr bei Ziviltrauungen.
Nachsicht von Eheaufgeboten bei Ziviltrauungen in Wien.
Ehefähigkeitszeugnisse.
Nachsicht von der Wartefrist gemäß § 120 des a. b. G.-B.
Zivilstandesregister der politischen Bezirksbehörde.
Heimatrolle.
Ausgemeindungen.
Heimatrechtsverhandlungen.
Heimatrechtstaxen, Herabsetzung, Stundung und Rückvergütung.
Heimatscheine.
Amtsheimatrechte bei auswärtigem Wohnsitz.
Staatsangehörigkeitsnachweise.
Heimatrechte gemäß §§ 2 und 5 der Heimatrechtsnovelle 1925 von auswärts Wohnhaften.
Zuweisungen gemäß § 6 der Heimatrechtsnovelle 1925.
Heimatrechtsausschuß, administrative Angelegenheiten.
Kultusangelegenheiten:
Religionsaustritte von im Auslande wohnhaften, nach Wien zuständigen Personen, Entscheidungen über Leistungen auf Grund des Patronates,
Israelitische Kultusgemeinde, Aufsicht.
Militärangelegenheiten, insbesondere Einquartierungs- und Vorspannangelegenheiten.
Volkszählung, Durchführung.
Häuserkataster.
Liegenschaftskataster.
Entscheidungen in Fürsorgeangelegenheiten als Bezirksverwaltungsbehörde.
Sammlungen, Bewilligungen.
Vergleiche im Sinne des Hofkanzleidekretes vom 8. Juni 1832, JGS 2567, Entgegennahme.
Wohnrecht:
Wohnungsänderungen,
Wohnungsvereinigungen,
Strafamtshandlungen,
Amtshandlungen der Bezirksverwaltungsbehörde nach dem Bundesgesetz betreffend außerordentliche Maßnahmen auf dem Gebiete des Mietenrechtes, BGBl. II, Nr. 127/1934.

I., Neues Rathaus, Stiege 8, Parterre, A 23-500, A 28-500, Kl. 140.

Leiter:

Eisenbach Eduard, ObMagR.

Zugeteilt:

Ludwig Rudolf, ObMagR.,
Breymann Artur, JDr., MagR.,
Marcus Otto, JDr., MagSekr.,
Santol Johann, AmtsR.,
Kainz Franz, AmtsR.,
Hausmann Anton, AmtsR.,
Müllner Franz, AmtsR.

Besonderes Stadtamt II.

Bau-, Elektrizitäts-, Sicherheits-, Vergnügungs- und Verkehrsangelegenheiten.

I. Bauangelegenheiten.

A) Für alle Bezirke:
Fluchtlinienbekanntgaben, Vorbescheide.
Grundabteilungen.
Grundumlegungen.
Grenzberichtigungen.
Öffentlich-rechtliche Verpflichtungen: Löschungen, Freilassungen.
Enteignungen in den Fällen des § 40 der Bauordnung.
Duldung öffentlicher Einrichtungen an Gebäuden oder auf Grundstücken, Amtshandlungen nach der Bauordnung.
Benzinzapfstellen auf Straßengrund, Bewilligungen.
Sachverständige für Aufzüge und Kessel- (Tank-) wagen, Bestellung.



WIR DRUCKEN

Zeitungen, illustrierte Zeitschriften, Werke, Kataloge, Geschäfts-, Vereins- und Gesellschaftsdrucksorten in bester Ausführung

TYPOGRAPHISCHE ANSTALT

Wien I, Ebendorferstr. 8, Tel. A-24-5-95 Serie

JOSEF GRABNER

Installateur- und Spengler

XIX, Döblinger Hauptstr. 27

Telephon-Nummer B-10004

Gegründet im Jahre 1894

Ausführung von

Gas-, Wasser-Heizung und Sanitäre Anlagen

sowie alle Arten von **Spenglerarbeiten** für Neubauten und Renovierungen

Elektrische Licht- u. Kraftanlagen

Elektroautomatische Kühlanlagen „Frigosa“

SABEL

Installations-Gesellschaft m. b. H.

Wien IX., Währinger Gürtel Viadukt 158—159

Fernruf A 11-2-87

Raum für Anmerkungen

KOTÁNYI-PAPRIKA
die Weltmarke!

Bauten der Stadt Wien, eines Landes und des Bundes (mit Ausnahme der Fluchtlinienaussteckungen in den Bezirken X bis XIX und XXI).

Wertzuwachsabgabe, baubehördliche Bestätigungen.

Vermessungsarbeiten auf fremden Grundstücken, Bewilligungen

Feuerpolizeiordnung, Durchführungsverordnungen gemäß § 12, Absatz 2.

B) Für die Bezirke I—IX und XX:

Alle Bauangelegenheiten einschließlich der Bewilligungen für Straßenbenützung; Fluchtlinienaussteckungen.

Strafamtshandlungen in Bausachen.

Gewerbewesen:
Betriebsanlagen, Genehmigungen, soweit sie vom Besonderen Stadtamt gleichzeitig mit den Baubewilligungen erteilt werden.

Dampfkesselwesen:
Dampfkessel in nicht gewerblichen Betriebsanlagen, Bewilligung zur Aufstellung in Verbindung mit Baubewilligungen, die vom Besonderen Stadtamt erteilt werden.

Denkmalschutz:
In Verbindung mit Bausachen des Besonderen Stadtamtes.

Kanaleinmündungsgebühren:
Vorschreibungen, im Zusammenhang mit einer Baubewilligung.

II. Platzzinsangelegenheiten.

Platzzinspflichtige Gegenstände einschließlich der Benzinzapfstellen und der Zeitungsstände, jedoch mit Ausnahme der Baustofflagerungen in den Bezirken X bis XIX und XXI und der Straßenstände in allen Bezirken, Bewilligung.

Platz- und Anerkennungszinse, Bemessung und Vorschreibung.

III. Elektrizitätswesen.

Elektrizitätsgesetze, Handhabung, insbesondere bezüglich der städtischen Elektrizitätswerke.

Eigenanlagen, die nicht gewerbliche Betriebsanlagen sind.

Inneninstallationen, Hausanschlüsse, } Genehmigung, Betriebsbewilligungen und Überwachung mit Ausnahme gewerblicher Betriebe und der Anlagen nach dem Theater- und Kinogesetz.

Starkstromanlagen, Überprüfung der Bauentwürfe und Bestätigung, Anlagen ohne festen Standort,
Starkstromverbrauchseinrichtungen (Röntgenanlagen, Strahlenschutz), Genehmigung.

Elektrowärter, Bescheide.

IV. Eisenbahnwesen.

Genehmigung von Um- oder Zubauten geringerer Bedeutung und von Verlegungen von Haltestellen der Straßenbahnen (Verordnung vom 23. August 1922, B. G. Bl. Nr. 662).

V. Wasserrecht, Schiffahrts- und Strompolizei.

VI. Sicherheits-, Vergnügungs- und Verkehrsangelegenheiten.

Messehäuser, Menschenansammlungen, } sicherheitspolizeiliche Anordnungen, Überwachung.

Theater- und Kinogesetz, Handhabung einschließlich der Strafamtshandlungen.

Kinooperateure, Legitimationsausstellung.

Kapellmeister- und Musikverordnung, Strafamtshandlungen.

Vergnügungsstätten aller Art, Lichtbildvorführungen, } Genehmigung der Anlagen, ihrer besonderen Einrichtungen, der Änderungen, Überwachung u. Erlassung der notwendigen Verfügungen.

Szenische Behelfe, Imprägnierungsmittel, Bildwerfer, Typenbescheinigungen, Filmbrandsicherungen, Typenbescheinigungen, } Erlassung von Bescheiden.

Straßenaufsichtsbehörde mit Ausnahme der in die Zuständigkeit der Bezirkshauptmannschaft fallenden Angelegenheiten.

Tankwagenverordnung, Handhabung.

Freiwillige Feuerwehren, Werks- und Siedlungsfeuerwehren, Kehrordnung, } Erlassung von Bescheiden.

VIII., Friedrich-Schmidt-Platz 5, A 23-500, A 28-500, Kl. 213.



Neueste Modelle

fast geräuschlos
leichtester Anschlag
20 Durchschläge
qualitativ und konstruktiv überlegen
bequeme Teilzahlungen

Ausführliche Prospekte unverbindlich und kostenlos

Hch. Schott & Donnath Gesellschaft m. b. H.
Wien III., Heumarkt 9 Telephon U 11-0-69

Josef Lerch

Bürger, behördlich konz. Gas- und Wasserleitungs-Anstalt, Bau- und Galanteriespenglerei

Wien XIII., Nisselgasse Nr. 11
Postspark.-Kto. 61447 Telephon R 31-2-44

Kontrahent der Bundeshauptstadt Wien.

Gegründet 1894

Ausführung von modernen Bade- und sanitären Anlagen — Großes Lager von Gasbeleuchtungsartikel, Koch-, Brat-, und Heizapparaten sowie von Küchengeschirr und elektrischen Glühlampen — Erzeuger von Schlauchwagen für Gartenbespritzung — Schnellste und billigste Ausführung aller in dieses Fach einschlägigen Reparaturen.

Raum für Anmerkungen

Leiter:

Jungwirth Ludwig, JDr., ObMagR.

Zugeteilt:

Fischer Josef, JDr., MagR.,
Eckensberger Rudolf, JDr., MagR.,
Halbmayr Otto, JDr., MagR.,
Schubert Franz, JDr., MagR.,
Jaksch Josef, JDr., MagR.,
Kržizek Friedrich, JDr., MagObKoär.,
Hentschel Alois, AmtsR.,
Gschlacht Oskar, AmtsR.

Besonderes Stadtamt III.

Gewerbe-, Markt- und Sanitätsrechtsangelegenheiten.

I. Gewerbewesen.

Gewerbeangelegenheiten, die in den Wirkungsbereich der Bezirksbehörde fallen, betreffend:

- Realgewerbe mit Ausnahme der Realapotheken einschließlich der Umwandlung von Realgewerberechten in Personalgewerberechte und der Behandlung der Ansuchen um zusätzliche Personalkonzessionen zu Realgewerberechten,
- Personentransportgewerbe (periodische Personentransporte, Platzfuhrwerk, freies Lohnfuhrwerksgewerbe, Schiffergewerbe),
- Anbieten persönlicher Dienste an öffentlichen und nicht öffentlichen Orten,
- Rauchfangkehrergewerbe,
- Pfandleihergewerbe,
- Bewilligung zur öffentlichen Versteigerung verfallender Faustpfänder, Bestellung und Beeidigung der Ausrufer bei solchen Versteigerungen,
- Leichenbestattungsunternehmungen,
- Lohnschlächtergewerbe,
- Alle Gewerberechtsangelegenheiten, die sich auf eine Gewerbeausübung in der Großmarkthalle, Viktualienhalle, auf dem Zentralviehmarkt und Naschmarkt beziehen.

Gewerbegenossenschaften.

Gewerbebeirat.

Lastkraftwagenverkehrsverordnung.

Marken- und Musterschutzangelegenheiten.

Patentanwälte, Bestellung.

Gewerberegister.

Gewerberegister, Führung.

Realgewerbe, Evidenz.

Protokollierte Firmen,
Gerichtliche Abstrafungen von Gewerbetreibenden,
Entmündigungen,
Gläubigeraufforderungen,
Konkurse,
Ausgleiche,

} Evidenz und Verständigung der zuständigen Amtsstellen.

II. Markt- und Lohnschlächterangelegenheiten.

Marktstände, ständige, in der Großmarkthalle, Viktualienhalle, auf dem Zentralviehmarkt und Naschmarkt, Bewilligung der Errichtung, Vergebung.

Standplätze, nicht ständige, auf Märkten, und bewegliche Straßenstände außerhalb der Märkte.

Markthelferausweisscheine:
Verleihung,
Entziehung.

Lohnschlächter, Zulassung, Widerruf der Bewilligung, Tarif.

Milchausgleichsfondsgesetz, Handhabung des § 7, Absatz 3.

Vieh- und Fleischverkehr, Viehverkehrsgesetz.

Schlachthausverbote.

Markverbote für Großmarkthalle, Viktualienhalle, Naschmarkt, Zentralviehmarkt, Kontumaz- und Pferdemarkt.

III. Sanitätsrechtsangelegenheiten.

Ärzte, Praxisausübung, Untersagung und Entziehung; Strafamtshandlungen wegen Übertretung der Anmeldevorschriften.

Hebammen, alle Angelegenheiten mit Ausnahme der Strafamtshandlungen und der unmittelbaren Überwachung.

Apothekenangelegenheiten einschließlich der Strafamtshandlungen.

Friedhöfe, sanitätsrechtliche Angelegenheiten.

Wasserversorgungsgesetz, Bescheide, Strafamtshandlungen, ausgenommen solche abgabenrechtlicher Art.

Leichen- und Bestattungs-Angelegenheiten, Bescheide und Strafamtshandlungen.

Entscheidungen über Einsprüche nach § 45 Krankenanstaltengesetz.

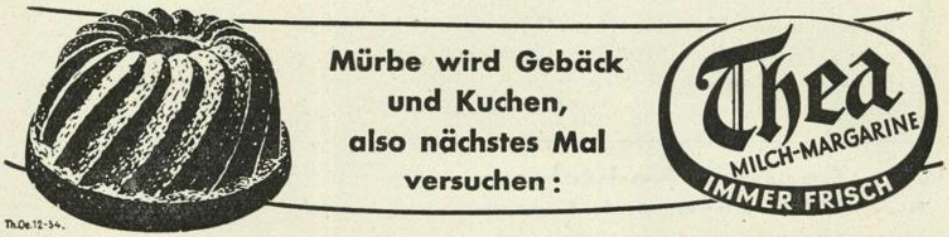

Atelier für sämtl. Maler- und Anstreicherarbeiten

Ernst Rühmkorf

Wien IX, Lazarettgasse 28

Telephon A 20-3-51

★

Kontrahent der Bundeshauptstadt Wien

Reinigungsanstalt

ANNA NEUMANN

Wien I, Wipplingerstr. 20

Telephon Nr. U-20-3-74

übernimmt komplette Reinigung von Wohnungen, Geschäftslokalen, Büros / Abziehen, Einlassen und Bürsten von Fußböden / Reinigen von Fenstern, Zierlichten, Glasdächern, in und außer Abonnement

H

AUS FÜR WOHNKULTUR

VII, MARIAHILFERSTR. 90

Möbel
Teppiche
Vorhänge
Linoleum

TEL. B-30-5-32, B-30-1-37

Möbel-, Vorhang- u. Dekorationsstoffe

Englische Leinen, Cretonnes, Etamine, Netzstoffe, Teppich- und Tischfilze, Tuch, Plachen- und Rolettenstoffe, Matratzengradl, Roßhaar ¶ ¶

Ed. Aug. Englisch Nachfolger

Wien I, Graben 13, 1. Stock

Telephon R-24-4-85 ◆ Gegründet 1866

Raum für Anmerkungen

Übertragbare Krankheiten:
Außergewöhnliche Vorkehrungen gemäß §§ 20, 22, 24 bis 26 Epidemiegesetz,
Desinfektionsschäden, Ersätze,
Verdienstentgang, Vergütungen,
Kostenersätze aus Bundesmitteln,
Heilkosten für Bißverletzungen.

VIII., Albertplatz 7, A 29-5-20.

Leiter:
Schutovits Otto, JDr., ObMagR.

Zugeteilt:
Radler Richard, ObMagR.,
Kasparek Hermann, JDr., MagR.,
Pögner Josef, JDr., MagSekr.,
Hofbauer Franz, JDr., MagObKoär.,
Kienast Wilhelm, AmtsR.,
Fink Karl, AmtsR.

Bezirkshauptmannschaften.

I. Abgaben.

Abgaben, Einhebung, und zwar:
einschließlich der Bemessung:
Fürsorgeabgabe, Konzessionsabgabe, mit Ausnahme der körperschaftssteuerpflichtigen Unternehmungen, jedoch einschließlich der Gesellschaften m. b. H.,
Feilbietungsabgabe,
Heimatrechtstaxen,
Hundeabgabe,
Kanal- und Senkgrubenräumungsgebühren für (ganz oder teilweise) mietaufwandsteuerpflichtige Objekte;
ausschließlich der Bemessung:
Mietaufwandsteuer einschließlich der Behandlung der Zahlungsweigerungs- und Zahlungssäumnisanzeigen, Mietaufwandsteuerbefreiungen, Bestätigungen,
Grundsteuer,
Bodenwertabgabe von unverbauten Grundflächen,
Wassergebühren für Wassermehrverbrauch,
Kanal- und Senkgrubenräumungsgebühren,
Hauskehrichtabfuhr- (Colonia-) Gebühren,
Platzzinse.

Gerichtliche Vertretungen in Abgabeangelegenheiten, soweit sie den Bezirkshauptmannschaften zugewiesen sind.

II. Gesundheitswesen.

Zahntechniker.
Hebammen, Strafamtshandlungen, unmittelbare Überwachung.
Amtsärztliche Untersuchungen, über Weisung des Bezirkshauptmannes.
Armenärztliche Behandlung.
Gesundheitspolizei, insbesondere sanitätspolizeiliche Maßnahmen zur Verhütung der Weiterverbreitung übertragbarer Krankheiten.
Giftgesetz und Giftverordnung, Handhabung, soweit nicht die Magistratsabteilung 19 zuständig ist.
Leichenbergungsprämien.
Beerdigungs- und Totenbeschreibangelegenheiten:
Beerdigungsaufschub,
Totenbeschau,
Feierliche Aufbahrungen, Bewilligung,
Todesfallsanmeldungsprotokoll, Führung.

III. Sicherheits-, Feuerschutz- und Verkehrsangelegenheiten.

Museen,
Schießstätten,
Versammlungsräume, die nicht Vergnügungszwecken dienen,
Sicherheitsvorkehrungen.
Warenhäuser, feuerpolizeiliche Überprüfung.
Feuerpolizeiordnung, Handhabung.
Kehrordnung, Strafamtshandlungen.
Zelluloidverordnung, Revisionen und Strafamtshandlungen.
Zelluloidlagerungen.
Filmlagerungen,
Brennbare Flüssigkeiten,
Lagerung, Genehmigung.
Straßenpolizeigesetz:
Ladegewicht bei Fuhrwerken, Bewilligung von Ausnahmen (§ 15, Absatz 2),
Verkehrszeichen, Duldung (§ 6, Absatz 3),
Verkehrsgefährdende Verrichtungen auf Straßen oder in deren Nähe (§ 62, Absatz 1), Genehmigung,

ADAMOL
Registr. Schutzmarke
ADAMOL
Das österreichische
Qualitäts-Motor-Öl
Wien XII.

JOHANN BALAIKA
BAU- UND KUNSTSCHLOSSEREI
EISENKONSTRUKTIONS- U.
REPARATURWERKSTÄTTE
WIEN IV, SCHAUMBURGERGASSE 1
TELEPHON U-43-6-39 UND U-47-104-Z
POSTSPARKASSEN-KONTO 32.658

STADTBAUMEISTER MAX LIEWER
ARCHITEKT
WIEN VIII,
SCHLÖSSELGASSE NR. 11
TELEPHON-NUMMER B-44-202
Übernahme von Projektierungen
und Bauausführungen aller Art

J. MED
GAS- U. WASSERLEITUNGS-
ANLAGEN U. BAUSPENGLEREI—
MODERNE SANITÄRE EINRICH-
TUNGEN — REPARATUREN
PROMPT — KONTRAHENT DER
BUNDESHAUPTSTADT WIEN
WIEN III, UNGARG. 21—23
TELEPHON NR. U-14-2-15

Unternehmung für Dacheindeckung
Stefan Schwab jun.
Wien 2., Glockengasse 21
Telefon R 45 4-12

Raum für Anmerkungen

Strafamtshandlungen, soweit hiefür der Magistrat zuständig ist.

Sicherheitsvorschriften, sonstige, Strafamtshandlungen.

IV. Bauwesen.

(nur für die Bezirke X bis XIX und XXI):

Bauangelegenheiten in gleichem Umfange wie das Besondere Stadtamt II für die Bezirke I bis IX und XX.

Baustofflagerungen.

Technische Gutachten für die Schlichtungsstellen der Bezirke X bis XIX u. XXI.

V. Gewerbewesen, Arbeiter- und Angestelltenschutz.

Gewerbeangelegenheiten:

Alle individuellen Gewerbeangelegenheiten im Wirkungsbereiche der politischen Bezirksbehörde, soweit sie nicht dem Besonderen Stadtamt III zugewiesen sind.

Betriebsanlagen:

Genehmigung mit Ausnahme jener Fälle, in denen zugleich mit der Baubewilligung die Betriebsbewilligung erteilt wird,

Elektrizitätsgesetz, Starkstromverordnung } Handhabung in Verbindung mit gewerblichen Betriebsanlagen.

Hausier- und Wandergewerbe, Handhabung der Vorschriften.

Arbeitseinstellungen, Berichterstattung.

Aussperrungen, Berichterstattung.

Ausweiskarten für gewerbliche Hilfsarbeiter, Legitimationen zum Aufsuchen von Bestellungen auf Lichtbilder } Ausstellung.

Ratengesetz.

Arbeiter- und Angestelltenschutz:

Achtstundentagsgesetz,
Bäckereiarbeitergesetz,
Nachtarbeit, Vorschriften,
Ladenschlußgesetz,
Sonntagsruhegesetz,
Feiertagsruhegesetz,
Arbeiterurlaubsgesetz,
Heimarbeitsgesetz,
Betriebsrätegesetz,
Kinderarbeitsgesetz,
Technischer Arbeiterschutz.

Ausverkaufsgesetz.

Prämiengesetz und Verordnung.

VI. Ernährungs- und Veterinärwesen.

Marktordnungen samt Nebenvorschriften.

Lebensmittelgesetz.

Milchzollverordnung.

Margarinegesetz.

Weingesetz.

Futtermittelverordnung.

Vieh- und Fleischbeschau.

Tierseuchengesetze samt Nebenvorschriften.

Schweinehaltung und Aufmast.

Viehpässe, Viehkataster.

Amtstierärztliche Übergutachten der marktämtlichen Beanstandungen von Fleisch und Fleischwaren.

VII. Landeskultur.

Wachpersonal zum Schutze der Landeskultur, Bestätigung.

Forstgesetz.

Walderhaltungsgesetz.

Kulturpflanzenschutzgesetz.

Kartoffelkrebsgesetz.

Saatgutgesetz.

Maulwurfschutzgesetz.

Vogelschutzgesetz.

Alpenblumenschutzgesetz.

Feldschutzverordnung.

Rinderkörungsgesetz, Pferdekörungsgesetz, Bienenzuchtgesetz } Strafamtshandlungen.

Jagdgesetz.

Fischereigesetz.

VIII. Bevölkerungswesen.

Ehesachen:

Politische Eheaufgebote bei konfessionellen Trauungen in Wien und außerhalb Wiens, bei Ziviltrauungen außerhalb Wiens,

Nachsicht von Eheaufgeboten auf Grund des a. b. GB. bei konfessionellen Trauungen

Leistungsfähiges Haus für den gesamten Bürobedarf!

Beachten Sie bei allen Ihren Einkäufen unseren ges. gesch. Markennamen **„WORLDTYPE"**

Dieser bürgt für vorzügliche Qualität in: Original-„Worldtype"-Schreibmaschinen der gangbarsten Systeme, Vervielfältigungsapparate, Heft- und Perforierapparate, Rechen- und Buchhaltungsmaschinen, Büromöbel, Carbonpapiere, Farben, Farbbänder sowie Büroneuheiten – Großteils Inlandserzeugnisse! – Zahlungserleichterungen mit Vorzugspreisen!

WILHELM RICHARD NIELL

Wien I, Hohenstaufengasse 7. Tel. U-20-401. Telegr.-Adr. Worldtype Wien

Actiengesellschaft der Emaillirwerke und Metallwaarenfabriken

AUSTRIA

Zentrale
Wien IX/1. Liechtensteinstraße 22
Telephon A-16-2-91, A-16-4-96
Telegramm-Adr.: Emaustria-Telephon Wien

Fabrik
Knittelfeld (Steiermark)
Modernste Einrichtungen

Erzeugnisse:
Geschirre aller Art aus Stahlblech, emailliert (glatt und dekoriert), verzinnt, verzinkt, roh und geschliffen. Qualitätsmarke „Elite", Emailschilder, emaillierte Waschtische, Herde Marke Blanka, eiserne Transportfässer und Emballagen

Lieferantin der Bundeshauptstadt Wien für Kehrichttonnen, pat. System „Colonia"

Aktiengesellschaft für chemische Industrie

Wien I., Schottenring 17
Telefon-No. A 17-5-60, A 17-5-61, A 17-2-20

Knochen-Perlenleim
Knochenleim in Tafeln
Haut-Perlenleim
Hautleime in Tafeln
Gelatine aller Arten
Dünnblatt-Gelatine
Düngemittel:
Entl. Knochenmehl
Knochenmehl, Superphosphat etc.
Futtermittel:
Futterknochenschrot Ossa spezial
Ossa Eiweißfuttermehl
Knochenfette
Schwefelsäure

Raum für Anmerkungen

in Wien und außerhalb Wiens, bei Zivil-trauungen außerhalb Wiens,
Nachsicht von der Beibringung des Tauf- und Geburtsscheines zur Eheschließung bei bestätigter naher Todesgefahr bei konfessionellen Trauungen,
Nachsicht von Ehehindernissen, Vorbehandlung.

Namens- und Matrikenwesen:
Namensänderungen,
Namensgebungen,
Legitimationsvorschreibungen,
Matrikenberichtigungen,
Matrikeneintragungen,
nachträgliche,
} Vorbehandlung,
Beglaubigung der Unterschriften der konfessionellen Matrikenführer auf Matrikenauszügen.

Heimatrecht:
Freiwillige Aufnahmen (Zusicherungen der Aufnahmen) in den Heimatverband gemäß § 7 der Heimatgesetznovelle 1896 von in Wien wohnhaften Personen,
Aufnahmen in den Heimatverband gemäß §§ 2 bis 5 der Heimatgesetznovelle 1896,
Amtsheimatrechte gemäß § 10 der Heimatgesetznovelle 1896 von in Wien wohnhaften Personen,
Heimatrecht nach §§ 2 und 5 der Heimatrechtsnovelle 1925 von in Wien wohnhaften Personen,
Aufnahmen in den Heimatverband nach § 4 der Heimatrechtsnovelle 1925,
Heimatrechtstaxen, Vorschreibung,
Sonstiges: Vorbehandlung,
Staatsbürgerschaft, Vorbehandlung.

Wehrsachen:
Eintritt Minderjähriger in das Bundesheer, Beglaubigung der Zustimmungserklärungen.

Religionsangelegenheiten:
Religionsaustritte,
Gesetzliches Religionsbekenntnis von Kindern, Entscheidung.

Dienstkarten für Hausgehilfen.

IX. Sozialversicherung.

Gewerbliche Sozialversicherung.

Landarbeiterversicherung.

X. Sonstige Verwaltungsangelegenheiten.

Armenrechtszeugnisse.

Betriebsanlagen zur Ausübung von Patenten.

Denkmalschutz.

Ehrenmedaillen.

Feilbietungen, freiwillige.

Gartenanlagen, Schutz, Strafamtshandlungen.

Handelsstatistische Vorschriften, Strafamtshandlungen.

Ingenieurtitel, unbefugte Führung, Strafamtshandlungen.

Kriegserinnerungsmedaillen.

Maß- und Gewichtsordnung, Strafamtshandlungen.

Mittellosigkeitszeugnisse in Patentangelegenheiten.

Musiklehrerschaft, österreichische, Strafamtshandlungen.

Patentausübungen.

Patentanmaßungen.

Privatversicherung:
Unbefugter Betrieb,
Provisionsteilnahme des Versicherungsnehmers,
} Strafamtshandlungen.

Schlichtungsstelle nach dem Mietengesetz.

Sicherstellung von Fahrnissen.

Tanzschulen.

Übersiedlungsgut,
Heiratsgut,
Erbschaftsgut,
} Bestätigungen zur zollfreien Einfuhr ins Ausland.

Verpflegskostenangelegenheiten, Mitwirkung.

Verwaltung des Amtshauses im Einvernehmen mit der M.Abt. 22, mit Ausnahme der Vergebung der Sitzungssäle der Bezirksvertretung.

Wappen der Stadt Wien, Strafamtshandlungen.

Bezirkshauptmannschaft Innere Stadt.

I., Wipplingerstraße 8, U 24-5-14.

Bezirkshauptmann:

Luik Karl, JDr., ObMagR.

Zugeteilt:

Hoch Karl, JDr., MagSekr.,
Laszky Johann Wolfgang, JDr., MagObKoär.,
Grimme Leopold, JDr., MagObKoär.,
Raschofszky Adolf, JDr., MagKonz.,
Schöpfleuthner Otto Josef, AmtsR.

Gesundheitsdienst:

Kübler Rudolf, UMDr., PhysR., 17., Jörgerstraße 35, Leiter,
Itzinger Karl, UMDr., ObStArzt, 1., Johannesgasse 2.

Veterinärdienst: (Siehe MAbt. 43, A 23-500, A 28-500, Kl. 459.)

Rechnungs- und Kassendienst:

Kolbe Ludwig, DionsR., Leiter.
Ballaban Richard, ObRechnR.

Marktamtsabteilung (U 25-3-46):

Hoffmann Anton, AmtsR., Leiter.

KARL PINSA

Erste Salzhauptniederlage und Fabrikslager

Gegründet 1810 Tel. U 28-2-42

Wien, I., Tiefer Graben Nr. 8

Lager: XIII., Gurkgasse 8, Tel. U 33-4-60

Einreichungen für den Bezug von

FABRIKSALZ

werden kostenlos und promptest durchgeführt

Vereinigte Chemische Fabriken

KREIDL, HELLER & CO.

Wien XXI, Sebastian Kohlgasse 3–9
Telephon: A-60-3-30, A-60-0-81.

Desinfektionsmittel:
Desamin, Kresolseifenlösung, Lysokresol, Karbolkalk.

Emailtrübungsmittel:
„G. T. M.-Kreidl" u. „Terrar".

Konservierungsmittel:
Benzoesäure und benzoesaures Natron.

Kunstharz:
Preß- und Gußmassen. Deverr, durchsichtig und transparent.

Künstliche Süßstoffe.

Pflanzenschutz:
Heparit, Schwefelkalkbrühe.

Schädlingsbekämpfung:
Obstbaumkarbolineum „Deteer", Raupenleim, Baumwachs.

Saatgutbeizmittel:
Salvocer.

MAGGI's würze

gibt
Suppen
Gemüsen
Saucen
Salaten
kräftigen Wohlgeschmack

Raum für Anmerkungen

Bezirkshauptmannschaft Leopoldstadt.

II., Karmelitergasse 9, A 43-0-60.

Bezirkshauptmann:

Prinz Franz, JDr., ObMagR.

Zugeteilt:

Höllerl Rudolf, JDr., MagR.,
Skopalik Josef, MagR.,
Altmann Karl, JDr., MagObKoär.,
Kirchheiser Arnold, JDr., MagObKoär.,
Gries Karl, JDr., MagKonz.,
Petrzik Ignaz, AmtsR.,
Patzelt Heinrich, AmtsR.,
Scherf Viktor, AmtsR.,
Vana Anton, AmtsR.,
Schwarz August, AmtsR.

Gesundheitsdienst (A 47-4-86):

Koblmüller Ludwig, UMDr., ObPhysR., 2., Ausstellungsstraße 31, Leiter,
Lande Ehrenfried, UMDr., BezArzt, 21., Obermayergasse 2,
Neumann Alois, UMDr., ObStArzt, 2., Leopoldsgasse 2a,
Oppenberger Karl, UMDr., ObStArzt, 2., Taborstraße 75,
Musil Ferdinand, UMDr., ObStArzt, 2., Darwinstraße 32,
Wenkart Israel Simon, UMDr., VertrArzt, 2., Taborstraße 20a,
Kuczkowski Theophil, UMDr., VertrArzt, 2., Wehlistraße 309/II/I/15,
Weißenböck Josef, UMDr., VertrArzt, 2., Schüttaustraße 39,
Kugler Gottfried, UMDr., VertrArzt, 2., Venediger Au 6,
Gaber Othmar, UMDr., VertrArzt, 2., Sebastian-Kneipp-Gasse 3/I/10.

Veterinärdienst (für den 2. und 20. Bezirk) II., Kleine Sperlgasse 10, A 48-9-51:

Trauner Walter, VMDr., VetR., Leiter,
Höller Ernst, VMDr., VetR.,
Hutterer Rudolf, VMDr., VetKoär.

Rechnungs- und Kassendienst:

Janousek Willibald, ObRechnR., Leiter,
Adam Leopold, ObRechnR.

Marktamtsabteilung, A 47-4-86, Expositur am Markt, II., „Im Werd", A 49-0-50:

Schlerka Richard, AmtsR., Leiter.

Bezirkshauptmannschaft Landstraße.

III., Karl-Borromäus-Platz 3, U 15-0-24.

Bezirkshauptmann:

Scherz Rudolf, JDr., ObMagR.

Zugeteilt:

Knauer Oswald, MagR.,
Raffin Johann, JDr., MagSekr.,
Kafka Richard, JDr., MagObKoär.,
Völkl Karl, JDr., MagKonz.,
Settinger Alois, AmtsR.

Gesundheitsdienst, U 16-5-39:

Junger Erwin, UMDr., PhysR., 3., Neulinggasse 24, Leiter,
Seyk Edmund, UMDr., ObBezArzt, 13., Hüttelsdorfer Straße 150,
Kirschbichler Hans, UMDr., VertrArzt, 3., Stelzhammergasse 4,
Grabenhofer Adolf, UMDr., VertrArzt, 3., Kübeckgasse 15,
Konvalinka Anton, UMDr., ObStArzt, 3., Landstraßer Hauptstraße 143.

Veterinärdienst, U 16-5-39:

Petioky Rudolf, VMDr., VetR., Leiter,
Förster Rudolf, VMDr., VetObKoär.,
Fischel Walter, VMDr., VetKoär.,
Peschke Rudolf, VMDr., VetInsp.

Rechnungs- und Kassendienst, U 13-3-32:

Bönsch August, ObRechnR., Leiter.

Marktamtsabteilung, U 18-1-27:

Dumbacher Robert, AmtsR., Leiter.

Bezirkshauptmannschaft Wieden.

IV., Schäffergasse 3, A 33005.

Bezirkshauptmann:

Starzikowsky Robert, JDr., ObMagR.

Otto Zaufal

BAUMEISTER

WIEN, II. LASSINGLEITNER-PLATZ NR. 1

Telephon: A-46-5-13

GOTTLIEB GISTEL & CIE

BUCH- UND KUNSTDRUCKEREI

WIEN III, MÜNZGASSE 6

FERNSPRECHER B-50-5-28
POSTSCHECKKONTO A-80.020
GEGRÜNDET 1872

HOCH- U. EISENBETONBAUAUSFÜHRUNG

WENZEL KÖNIG'S NACHF.

PETER BRICH

STADTBAUMEISTER

LANDESGER. BEEID. SACHVERSTÄNDIGER
AUS DEM BAUFACHE

WIEN IV, SCHIKANEDERGASSE 13
TELEPHON B-22-2-89

Wiener Eisenbau
Aktiengesellschaft
Wien X, Knöllgasse 35-39

Stahlbrücken
Stahlbauten
Auto-Service

ANTON BERGHOFER

WIEN XIV,
SECHSHAUSERSTR. 31
ULLMANNSTRASSE 32
TELEPHON NUMMER R-39-5-90

EISEN, BLECHE, DRAHTSTIFTEN,
WERKZEUGE

Raum für Anmerkungen

Zugeteilt:
Schindler Leopold, JDr., ObMagR.,
Gernert Ferdinand, JDr., MagObKoär.,
Zsilichovszky Ernst, MagKonz.,
Neuwirth Rudolf, AmtsR.

Gesundheitsdienst:
Dirschmid Ferdinand, UMDr., BezArzt, 6., Millergasse 48, Leiter,
Just Rupert, UMDr., ObStArzt, 4., Starhembergasse 32,
Weiler Karl, UMDr., VertrArzt, 4., Schleifmühlgasse 9.

Veterinärdienst: (Siehe BH. Margareten.)

Rechnungs- und Kassendienst, A 35-1-55:
Scharetzer Friedrich, ObRechnR., Leiter.

Marktamtsabteilung, IV., Am Naschmarkt, B 28-2-20:
Dirmhirn Max, AmtsR., Leiter.

Bezirkshauptmannschaft Margareten.

V., Schönbrunner Straße 54, B 25-3-80.

Bezirkshauptmann:
Zamponi Friedrich, JDr., ObMagR.

Zugeteilt:
Prix Herbert, JDr., MagR.,
Kikiewicz Raphaela, JDr., MagSekr.,
Mück Friedrich, MagKonz.,
Zelinger Rudolf, AmtsR.

Gesundheitsdienst, B 29-0-12:
Schwarz Leopold, UMDr., PhysR., 9., Währinger Gürtel 110, Leiter,
Büchler Ludwig, UMDr., VertrArzt, 5., Margaretenstraße 110,
Humplik Anton, UMDr., ObStArzt, 4., Schäffergasse 21,
Gerstbauer Johann, UMDr., VertrArzt, 5., Wiedner Hauptstraße 126.

Veterinärdienst (für den 4. bis 7. Bezirk und den Pferdemarkt), B 29-0-12:
Rudovsky Franz, VMDr., VetR., Leiter,
Zelinger Viktor, VMDr., VetR.

Rechnungs- und Kassendienst, A 35-4-82:
Hornung Franz, ObRechnR., Leiter.

Marktamtsabteilung, B 20-3-68:
Gröm Karl, AmtsR., Leiter.

Bezirkshauptmannschaft Mariahilf.

VI., Amerlingstraße 11, B 28-0-82.

Bezirkshauptmann:
Höchsmann Albert, ObMagR.

Zugeteilt:
Ptačovsky Wilhelm, JDr., MagR.,
Tait Karl, JDr., MagKonz.,
Feiler Josef, AmtsR.

Gesundheitsdienst, B 25-1-18-Z:
Jekeli Josef, UMDr., ObPhysR., 6., Windmühlgasse 27, Leiter,
Weißenbach Koloman, UMDr., ObStArzt, 6., Gumpendorfer Straße 63,
Soucek Alfred, UMDr., ObStArzt, 6., Gumpendorfer Straße 80.

Veterinärdienst: (Siehe BH. Margareten.)

Rechnungs- und Kassendienst, A 30-0-66:
Burghuber Franz, ObRechnR., Leiter.

Marktamtsabteilung, Markthalle, VI., Damböckgasse 1b, B 22-4-54:
Schätzler Georg, AmtsR., Leiter.

Bezirkshauptmannschaft Neubau.

VII., Hermanngasse 24—28, B 30-5-72.

Bezirkshauptmann:
Walchensteiner Robert, JDr., ObMagR.

Zugeteilt:
Wieser Ludwig, JDr., MagR.,
Dietmann Franz, JDr., MagObKoär.,
Tittel Rudolf, AmtsR.,

Gesundheitsdienst, B 30-5-72:
Jehle Alexander, UMDr., PhysR., 7., Richtergasse 1, Leiter,
Wantschura Ferdinand, UMDr., ObStArzt, 7., Neubaugasse 29,
Braig Eduard, UMDr., VertrArzt, 7., Kaiserstraße 41.

Veterinärdienst: (Siehe BH. Margareten.)

Rechnungs- und Kassendienst, B 30-5-72:
Hanika Anton, ObRechnR., Leiter.

Marktamtsabteilung (für den 7. und 8. Bezirk), Markthalle, VII., Burggasse 78—80, B 38-2-10:
Fortin Franz, AmtsR., Leiter.

Bezirkshauptmannschaft Josefstadt.

VIII., Schlesingerplatz 3—6, A 28-0-31.

Bezirkshauptmann:
Felkel Max, JDr., ObMagR.

Zugeteilt:
Wolf Bela, JDr., MagR.,
Thoenig Hansjörg, JDr., MagSekr.,
Bambule Alexander, AmtsR.

Gesundheitsdienst, A 28-0-31:
Corvin Albert, UMDr., PhysR., 6., Gumpendorfer Straße 36, Leiter,
Petrik Romulus, UMDr., ObStArzt, 8., Florianigasse 40,
Neustadtl Robert, UMDr., ObStArzt, 8., Pfeilgasse 53.

Kompletter Karosseriebau, Wagnerei, Spenglerei, Schlosserei, Lackiererei u. Sattlerei, Elektrotechnik, Gummi-Reparatur-Werkstätte
AUTO-WERKSTÄTTEN-HOF
RUDOLF DOLANSKY, Wien XX, Stromstr. 53, Tel. A-45-9-81

Sperrholz-
Spezialvertrieb
Fritz Weiss
XVIII., Währingergürtel 139
Tel. A-10-3-50
Verkaufsstelle: II. Lichtenauerstraße 8
Tel. R-40-2-27



Johann Lang
Schuhzugehöre

Werkzeuge, Leisten u. Maschinen

Wien VII/1, Mariahilferstr. 124
Gegr. 1877 Tel. B 30-4-56 u. B 30-3-82

M. J. Elsinger & Söhne, Wien
Zentrale:
I., Volksgartenstraße Nr. 1
Fabriken wasserdichter Stoffe
Segeltuch- u. Schlauchwebereien
Langjähr. Kontrahent der Bundeshauptstadt Wien
Gegründet 1831
daher über 100-jähriger Firma-Bestand

Franz Muschalek
Bau-, Portal- und Kunst-Möbel-Tischlerei
Wien,
IX., Simondenkg. 5 und VIII., Tigerg. 34
Gegründet 1908 — Telephon A 21-8-86
Postspark.-Kto. 2768 — Čch. Brünner-Kto. 125.167
Übernahme von sämtlichen Tischlerarbeiten, wie Renovierungen, große Auswahl in Schlaf- und Speisezimmer gegen bequeme Teilzahlungen
Haus- und Realitätenbesitzer
Kontrahent der Bundeshauptstadt Wien

Raum für Anmerkungen

Veterinärdienst: (Siehe MAbt. 43, A 23=500, A 28=500, Kl. 459.)

Rechnungs= und Kassendienst, B 42=5=90:

Trummer Franz, DirR., Leiter.

Marktamtsabteilung: (Siehe BH. Neubau.)

Bezirkshauptmannschaft Alsergrund.

IX., Währinger Straße 39, A 24=2=67.

Bezirkshauptmann:

Mayr Robert, JDr., ObMagR.

Zugeteilt:

Telatko Leopold, JDr., ObMagR.,
Stempfl Adolf, JDr., MagR.,
Klinghoffer Hans, JDr., MagKoär.,
Patonay Karl, AmtsR.

Gesundheitsdienst, B 41=0=68:

Teufelberger Karl, UMDr., ObPhysR., 5., Wiedner Hauptstraße 85, Leiter,
Nicolorich Anton, UMDr., ObStArzt, 9., Fuchsthallergasse 6,
Giadresco L. Michael, UMDr., VertrArzt, 9., Roßauer Lände 49,
Deutsch Emanuel, UMDr., VertrArzt, 9., Porzellangasse 54.

Veterinärdienst: (Siehe BH. Döbling.)

Rechnungs= und Kassendienst, A 24=2=66:

Ohnheiser Franz, ObRechnR., Leiter,
Panak Josef, ObRechnR.

Marktamtsabteilung, Markthalle IX., Nußdorfer Straße 22, A 11=3=67:

Pfoser Viktor, AmtsR., Leiter.

Bezirkshauptmannschaft Favoriten.

X., Laxenburger Straße 43—45, R 13=5=85.

Bezirkshauptmann:

Wagner Ferdinand, JDr., ObMagR.

Zugeteilt:

Karger Adolf, MagR.,
Chitil Arnold, JDr., MagSekr.,
Fuchs Karl, JDr., MagObKoär.,
Karell Ernst, JDr., MagObKoär.,
Baierl Ferdinand, AmtsR.,
Oberhauser Leopold, AmtsR.,
Glaser Hermann, AmtsR.

Baudienst, R 13=5=85:

Mayer Ludwig, Ing., ObStBauR., Leiter,
Skolaut Johann, Ing., StBauInsp.,
Gsenger Alois, Ing., StBauInsp.,
Felenda Friedrich, Ing., VertrAng.

Gesundheitsdienst, R 13=5=85:

Bodenstein Augustin, UMDr., PhysR., 10., Leebgasse 17 b, Leiter,
Gottlieb Karl, UMDr., PhysR., 1., Eßlinggasse 5,
Joseph Philipp, UMDr., VertrArzt, 10., Triester Straße 85,
Langer Hugo, UMDr., VertrArzt, 10., Quellenstraße 92,
Grünert Franz, UMDr., VertrArzt, 10., Favoritenstraße 78,
Bardenhofer Karl H., UMDr., VertrArzt, 10., Favoritenstraße 89,
Attenbrunner Georg, UMDr., VertrArzt, 10., Laxenburger Straße 87,
Wolf Karl Otto, UMDr., ObStArzt, 10., Gellertgasse 23,
Hirsch=Zailler Bruno, UMDr., VertrArzt, 10., Quellenstraße 45,
Fogarascher Walter, UMDr., VertrArzt, 10., Favoritenstraße 206.

Veterinärdienst, R 13=5=86:

Neugebauer Josef, VMDr., VetR., Leiter,
Leyer Johann, VMDr., VetR.

Rechnungs= und Kassendienst, R 13=5=85:

Wochian Franz, DionsR., Leiter.

Marktamtsabteilung, R 13=5=86:

Bauer Friedrich, AmtsR., Leiter.

Bezirkshauptmannschaft Simmering.

XI., Enkplatz 2, U 19=2=20.

Bezirkshauptmann:

Kratzert Heinrich, rer.polDr., ObMagR.

Zugeteilt:

Dietz Oskar, JDr., MagR.,
Danesch Angela, JDr., MagObKoär.,
Pfeiffer Ludwig, JDr., MagKonz.,
Huschauer Josef, AmtsR.,

Baudienst, U 11=2=74:

Rieger Josef, Ing., ObStBauR., Leiter,
Plachte Emanuel, Ing., StBauInsp.,
Fuchs Paul, Ing., StBauInsp.,
Pind Walter, StBauKoär.,
Neumann Egon, Ing., VertrAng.

Gesundheitsdienst, U 19=2=20:

Zoeller Wilhelm, UMDr., PhysR., 11., Simmeringer Hauptstraße 7, Leiter,
Klimesch Franz, UMDr., VertrArzt, 11., Kaiser=Ebersdorfer Straße 14,
Wagner Leopold, UMDr., VertrArzt, 11., Hasenleitengasse 4/6,
Benischka Viktor, UMDr., VertrArzt, 11., Kaiser=Ebersdorfer Straße 298,
Seidler Friedrich, UMDr., VertrArzt, 11., Kopalgasse 55.

Bauspenglerei Hans Otruba's Wwe. Wien IX, Viriotg. 7 Telephon A-14-2-22
Übernimmt alle ins Fach einschlägigen Arbeiten — Kontrahent der Bundeshauptstadt Wien

Erstes Wiener Reinigungs-Institut „La Générale"

Kontrahent der
Gemeinde Wien

Wien I., Hegelgasse Nr. 9
Tel. R 22-4-86 und R 26-7-35

Trockenkohle

Der neue inländische Brennstoff

ERZEUGUNG:
Österreichisch - Alpine Montangesellschaft

VERTRIEB:
MONTAN-UNION A. G.
Wien I. Bez., Schwarzenbergplatz Nr. 18
Fernsprecher U-47-5-10

Zu Hausbrandzwecken ist die Trockenkohle ausgezeichnet verwendbar; sie verliert ihre hervorragenden Verbrennungseigenschaften sowie ihre Stückigkeit auch nicht bei längerer Lagerung

Bei Verheizung der Trockenkohle ist gegenüber der ausländischen Steinkohle zu beachten:
Beim Anheizen ist weniger Unterzündholz aufzulegen ● Die Ofentüren sind früher zu schließen ● Die Glut ist vor dem Nachlegen gut zurückzuschieben; sie soll nicht mit frischer Kohle ganz bedeckt werden.

Raum für Anmerkungen

Veterinärdienst, B 52=1=15:

Mayr Josef, VMDr., ObVetR., Leiter,
Dumerte Othmar, VMDr., VetR.

Rechnungs- und Kassendienst, U 18=1=70:

Büttner Anton, ObRechnR., Leiter.

Marktamtsabteilung, U 19=2=20.

(Expositur: Markt XI., Geiselbergstraße, B 50=1=21):
Kraft Josef, VerwSekr., Leiter.

Bezirkshauptmannschaft Meidling.

XII., Schönbrunner Straße 259, R 31=3=20.

Bezirkshauptmann:

Hartl Josef, JDr., ObMagR.

Zugeteilt:

Haney Oskar, JDr., MagR.,
Helch Johann, JDr., MagR.

Baudienst, R 31=501:

Strehler Josef, Ing., ObStBauR., Leiter,
Wurst Rudolf, Ing., StBauR.,
Schreiber Andreas, Ing., VermR.,
Kohn Friedrich, Ing., VertrAng.,
Kraus Paul, Ing., VertrAng.

Gesundheitsdienst, R 31=3=20:

Kaufmann Friedrich, UMDr., ObBezArzt, 9., Währinger Straße 18, Leiter,
Cermak Ernst Hermann, UMDr., VertrArzt, 12., Ruckergasse 24,
Winderlich Kurt, UMDr., VertrArzt, 12., Zenogasse 7,
Rudich Artur, UMDr., VertrArzt, 12., Reschgasse 7,
Jonasch Berthold, UMDr., VertrArzt, 12., Strohberggasse 27.

Veterinärdienst, R 35=2=36:

Wesely Bartholomäus, VMDr., ObVetR., Leiter,
Stoffl Franz, VMDr., VetObKoär.

Rechnungs- und Kassendienst, R 35=509:

Löhlein Johann, ObRechnR., Leiter.

Marktamtsabteilung, R 35=2=36.

(Expositur: Markt XII., Niederhofstraße, R 30=206):
Lentner Felix, AmtsR., Leiter.

Bezirkshauptmannschaft Hietzing.

XIII., Hietzinger Kai 1, R 31=3=50.

Bezirkshauptmann:

Wagner Rudolf, ObMagR.

Zugeteilt:

Baumgartner Theodor, JDr., MagR.,
Kleeborn Harald, JDr., MagR.,
Kohl Julius, JDr., MagObKoär.,
Hofer Karl, JDr., MagKonz.,
Leupold Karl, AmtsR.

Baudienst, R 36=4=11:

Loibl Richard, Ing., ObStBauR., Leiter,
Wetschnik Franz, Ing., StBauR.,
Fichtl Karl, Ing., StBauInsp.,
Kohlhaupt Friedrich, Ing., StBauInsp.,
Rosner Othmar, Ing., StBauInsp.,
Plank Wilhelm, Ing., VermR.,
Thiry August, Ing., VertrAng.

Gesundheitsdienst, R 34=5=40:

Becker Rudolf, UMDr., ObBezArzt, 13., Baumgartenstraße 26, Leiter,
Krzizek August, UMDr., BezArzt, 13., Lainzer Straße 29,
Czak Franz, UMDr., VertrArzt, 13., Linzer Straße 403,
Hofmann Franz, UMDr., ObStArzt, 13., Hietzinger Hauptstraße 69,
Zipser Felix, UMDr., VertrArzt, 13., Wilhelm-Leibel-Gasse 1 (Lockerwiese),
Deml Johann, UMDr., VertrArzt, 13., Hietzinger Hauptstraße 11,
Schwarz Franz, UMDr., ObStArzt, 13., Linzer Straße 296,
Delavilla Arnold, UMDr., ObStArzt, 13., Hütteldorfer Straße 251,
Kleiß Alois, UMDr., ObStArzt, 13., Linzer Straße 48,
Weißmann Richard, UMDr., ObStArzt, 13., Penzinger Straße 39,
Stern Max, UMDr., VertrArzt, 13., Hütteldorfer Straße 173.

Veterinärdienst, R 34=5=57:

Zaloudek Karl, VMDr., VetR., Leiter,
Rudofsky Bernhard, TArzt, VetR.

Rechnungs- und Kassendienst, R 38=3=61:

Feiler Ferdinand, ObRechnR., Leiter.

Marktamtsabteilung, R 34=5=57:

Brandmayer Theobald, VerwSekr., Leiter.

Bezirkshauptmannschaft Rudolfsheim-Fünfhaus.

XV., Gasgasse 8/10, R 30=5=68.

Bezirkshauptmann:

Hofbauer Julius, JDr., ObMagR.

S. ELSTER, Gasmesser-Fabrik
XIV. FELBERSTR. 80 — TEL. U=35=5=40

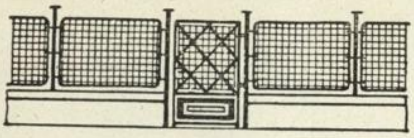

GEGR. 1824 GEGR. 1824

HUTTER & SCHRANTZ A. G.

WIEN VI, WINDMÜHLGASSE 26

TELEPHON B-29-5-70

Drahtanschrift Hutterschrantz Wien

Einfriedungsgitter jeder Art, **Drahtgeflechte, Drahtgewebe, gelochte Bleche, Filze** für technische Zwecke usw.



Drahtmatratzen und **Stahlrohrmöbel** in erstklassiger Qualität, für Private und Anstalten

Lieferanten der Gemeinde Wien und der an sie angeschlossenen Betriebe sowie des Landesbauamtes

ALEXANDER SCHEY

WIEN VII, LINDENGASSE 41

TELEPHON-NUMMER B-32-4-61

POSTSPARK.-KONTO 151.755

GENERAL-REPRÄSENTANZ FÜR DIE

ERNEMANN- U. HAHN-GOERZ-KINOAPPARATE

DER ZEISS IKON A. G., DRESDEN

BUNZL & BIACH

ZENTRALBÜRO:

WIEN II, ENGERTHSTR. 161/163

TELEPHON R-48-5-30

FILIALEN IN
BUDAPEST, SKALITZ-BOSKOWITZ, BRATISLAVA, KRATZAU, ZAGREB

TELEGRAMM-ADRESSE: RACCOLTA

Lumpen, Papierabfälle, Baumwollabfälle, Putzhadern, Putzwolle, Putztücher und Scheuertücher

Raum für Anmerkungen

Zugeteilt:

Kerschbaum Franz, JDr., MagR.,
Karasek Heinrich, JDr., MagSekr.,
Klein Hans, JDr., MagObKoär.,
Huber Franz, JDr., MagKonz.,
Klam Johann, AmtsR.

Baudienst, R 30-5-57:

Friedl Norbert, Ing., ObStBauR., Leiter,
Teich Felix, Ing., StBauR.,
Schottner Gottfried, Ing., StBauR.,
Hron Friedrich, Ing., StBauInsp.

Gesundheitsdienst, R 39-8-58:

Klunzinger Otto, UMDr., PhysR., 15., Klementinengasse 27, Leiter,
Leeber Hans, UMDr., VertrArzt, 14., Sechshauser Straße 62,
Nußbaum Simon, UMDr., VertrArzt, 14., Mariahilfer Straße 188,
Winternitz Paul, UMDr., VertrArzt, 15., Holochergasse 30,
Weißberg Gustav, UMDr., VertrArzt, 13., Reinlgasse 44,
Mehser Rudolf, UMDr., ObStArzt, 15., Sperrgasse 23,
Uher Friedrich, UMDr., VertrArzt, 15., Goldschlagstraße 12,
Weißberg Gustav, UMDr., VertrArzt, 13., Reinlgasse 44.

(VertrArzt UMDr. Gustav Weißberg hat zwei Sprengel inne, je einen im 14. und 15. Bezirk.)

Veterinärdienst, R 30-5-43:

Topol Rudolf, VMDr., ObVetR., Leiter,
Schleppnik Adolf, VMDr., VetObKoär.

Rechnungs- und Kassendienst, R 38-3-26:

Full Johann, DirR., Leiter.

Marktamtsabteilung (XIV., Dadlergasse 7, R 31-5-36).

(Expositur: XIV., Meiselmarkt, U 31-0-11):

Kautz Anton, AmtsR., Leiter.

Bezirkshauptmannschaft Ottakring.

XVI., Richard-Wagner-Platz 19, U 38-0-14.

Bezirkshauptmann:

Libano Franz, JDr., ObMagR.

Zugeteilt:

Langer Karl, MagR.,
Philp Georg, JDr., MagR.,
Jäckel Eduard, JDr., MagObKoär.,
Kaliwoda Walter, JDr., MagKonz.,
Bambule Franz, AmtsR.,
Mayerwieser Rudolf, AmtsR.

Baudienst, U 36-5-35:

Fister Wilhelm, Ing., ObStBauR., Leiter,
Böhm Karl, Ing., StBauR.,
Weinstein Franz, IngDr., StBauR.,
Scholz Otto, Ing., VertrAng.,
Elias Rudolf, Ing., VertrAng.

Gesundheitsdienst, U 38-5-91:

Denk Hans, UMDr., PhysR., 18., Währinger Gürtel 69, Leiter,
Krämer Arnold, UMDr., ObBezArzt, 19., Geistingergasse 1,
Mann Maximilian, UMDr., ObStArzt, 16., Hofferplatz 9,
Baar Viktor, UMDr., ObStArzt, 16., Feßtgasse 4,
Galistl Stefan, UMDr., VertrArzt, 16., Fröbelgasse 57,
Plautus Josef UMDr., ObStArzt, 16., Grüllemayergasse 7,
Zatelli Tullio, UMDr., ObStArzt, 16., Thaliastraße 116,
Jakobowitsch Marzell, UMDr., ObStArzt, 16., Eisnergasse 5,
Beer Hans, UMDr., VertrArzt, 16., Wernhardtstraße 6,
Wenzl Julius, UMDr., ObStArzt, 16., Wilhelminenstraße 100.

Veterinärdienst, U 38-5-91:

Nader Ingo, TArzt, VetR.,
Mayer Ferdinand, VMDr., VetR.

Rechnungs- und Kassendienst, U 32-5-48:

Deinl Johann, ObRechnR., Leiter.

Marktamtsabteilung (Markt, XVI., Yppenplatz, A 23-3-44):

Nekham Wilhelm, AmtsR., Leiter.

Bezirkshauptmannschaft Hernals.

XVII., Elterleinplatz 14, A 21-2-13.

Bezirkshauptmann:

Baumer Heinrich, ObMagR.

Zugeteilt:

Fridl Rudolf, JDr., MagR.,
Zechmayer Franz, JDr., MagKonz.,
Beber Fritjof Franz, JDr., MagKonz.,
Erb Franz, AmtsR.

Baudienst, A 21-2-14:

Hackenberg Albert, Ing., ObStBauR., Leiter,
Lehmann Wilhelm, Ing., StBauR.,
Binder Ferdinand, Ing., StBauInsp.

Gesundheitsdienst, B 43-4-62:

Gabriel Gustav, UMDr., ObPhysR., 17., Geblergasse 61, Leiter,

Unentbehrlich infolge des großen Nährwertes für Humanitätsanstalten ist
ZOHNER'S KAFFEE-EXTRAKT
Kontrahent der Bundeshauptstadt Wien Inhaber Postulka & Comp. Wien X, Arsenal — Tel. U-42-3-79

Bürgerl. Autospritzlackierer
und Anstreicher

LEOPOLD OHAGE

Kompletter Karosseriebau im Hause
Häuser-, Fassaden- und sämtliche
Anstreicher-Arbeiten

Fernsprecher R-37-7-57 — Gegründet 1908

Wien XII, Schönbrunnerstr. 293

Kontrahent der Bundeshauptstadt Wien

Drahtbürsten
und Besen
sowie
technische Bürsten
aller Art

Drahtbürstenfabrik
Paul Eckardt & Co.
Wien VII, Siebensterngasse 22
Telephon B-31-3-71

Kontrahent der Bundeshauptstadt Wien

Wetterfeste
Fassadefarben
C. Kronsteiner

*

Wien III.
Hauptstraße 120 Tel.: U-17-4-86, B-51-904
Telegrammadresse: Facade Wien

BRUNO HUBER

ATELIER FÜR MODERNE
ZIMMER- UND DEKO-
RATIONSMALEREI

WIEN XI, HAUPTSTR. 18—20

BÜRO: XI, RINNBÖCKSTR. 22
GEGR. 1919 — TEL. B-51-8-56

Kontrahent der Bundeshauptstadt Wien

Raum für Anmerkungen

Oswald Johann, UMDr., ObStArzt, 17., Jörgerstraße 52,
Schäffer Hermann, UMDr., ObStArzt, 17., Hernalser Hauptstraße 67,
Mayr Paul, UMDr., VertrArzt, 17., Lorenz-Bayer-Platz 19,
Smegkal Johann, UMDr., VertrArzt, 18., Kreuzgasse 49,
Knespel Rudolf, UMDr., ObStArzt, 17., Hernalser Hauptstraße 180,
Graßberger Alfred, UMDr., VertrArzt, 17., Hernalser Hauptstraße 203.

Veterinärdienst, B 42-5-65:
Hehle Rudolf, TArzt, VetR., Leiter.

Rechnungs- und Kassendienst, B 42-5-65:
Müller Karl, ObRechnR., Leiter.

Marktamtsabteilung (XVII., Elterleinplatz 14, B 43-3-62):
Roka Franz, AmtsR., Leiter.

Bezirkshauptmannschaft Währing.

XVIII., Martinstraße 100, A 12-0-33.

Bezirkshauptmann:
Hampel Artur, ObMagR.

Zugeteilt:
Kraftel Richard, MagR.,
Hohl Robert, JDr., MagSekr.,
Wallauschek Robert, AmtsR.

Baudienst, A 16-5-39:
Walter Karl, Ing., ObStBauR., Leiter,
Weininger Heinrich, Ing., StBauR.,
Sadowski Leon, Ing., StBauR.,
Biswanger Oskar, Ing., StBauInsp.,
Scheiner Josef, StBauR.

Gesundheitsdienst, R 55-7-44:
Krainer Hans, UMDr., ObBezArzt, 7., Schottenfeldgasse 6, Leiter,
Molnar Alfred, UMDr., ObStArzt, 18., Währinger Straße 112,
Gerisch Eduard, UMDr., ObStArzt, 18., Gentzgasse 61,
Zimmerl Franz, UMDr., ObStArzt, 18., Türkenschanzstraße 2,
Daimer Josef, UMDr., VertrArzt, 18., Gentzgasse 92,
Dorfinger Jakob, UMDr., VertrArzt, 18., Salmannsdorfer Straße 70.

Veterinärdienst, A 12-406:
Sknorzil Alexander, VMDr., VetR., Leiter.

Rechnungs- und Kassendienst, A 12-0-34:
Pinkawa Franz, ObRechnR., Leiter.

Marktamtsabteilung, R 53-8-47:
Fleischhacker Rudolf, VerwSekr., Leiter.

Bezirkshauptmannschaft Döbling.

XIX., Gatterburggasse 14, B 15-5-21.

Bezirkshauptmann:
Scharnagl Karl, JDr., ObMagR.

Zugeteilt:
Hruby Paul, JDr., MagR.,
Appel Karl, JDr., MagR.,
Hajecki Stanislaus, AmtsR.

Baudienst, B 12-0-46:
Hula Anton, Ing., SenR., Leiter,
Koegl Albert, Ing., StBauR.,
Traub Ernst, Ing., StBauInsp.,
Kanka Anton, Ing., StBauInsp.,
Potakowski Wladimir, Ing., VertrAng.

Gesundheitsdienst, B 11-7-57:
Kopetzky Oskar, UMDr., StPhys., 19., Hardtgasse 35, Leiter,
Feigl Wolfgang, UMDr., ObStArzt, 19., Gunoldstraße 3,
Meisel Josef, UMDr., ObStArzt, 19., Friedelgasse 49,
Knittel Siegfried, UMDr., VertrArzt, 19., Sieveringer Straße 105,
Fink Waldemar, UMDr., ObStArzt, 19., Eroikagasse 10,
Müller Rudolf, UMDr., ObStArzt, 19., Grinzinger Straße 99.

Veterinärdienst (für den 9. und 19. Bezirk), B 13-4-52:
Bock Friedrich, VMDr., ObVetR., Leiter,
Leyer Johann, VMDr., VetR.

Rechnungs- und Kassendienst, B 14-1-96:
Rößler Gustav, DionsR., Leiter.

Marktamtsabteilung, B 14-1-96:
Bachmann Anton, AmtsR., Leiter.

Bezirkshauptmannschaft Brigittenau.

XX., Brigittaplatz 10, A 43-5-66.

Bezirkshauptmann:
Reichl Rudolf, JDr., ObMagR.

Zugeteilt:
Saulich Walter, JDr., MagR.,
Smeykal Johann, JDr., MagObKoär.,
Lang Friedrich, VertrAng.,
Weselsky Bernhard, AmtsR.

Gesundheitsdienst, A 43-0-54:
Schönhuber Paul, UMDr., PhysR., 20., Klosterneuburger Straße 88, Leiter,
Teller Ernst, UMDr., VertrArzt, 20., Klucky-gasse 16,

Unentbehrlich
Kontrahent der Bundeshauptstadt Wien
Infolge des großen Nährwertes für Humanitätsanstalten ist
ZOHNER'S KAFFEE-EXTRAKT
Inhaber Postulka & Comp. Wien X, Arsenal — Tel. U-42-3-79

EISENWARENFABRIKEN

Lapp-Finze A. G. Graz

BÜRO und LAGER:

WIEN X., TRIESTERSTRASSE 2

TEL. R 12-2-06

ERZEUGNISSE:

FENSTER- und TÜRBESCHLÄGE, diverse BAUBESCHLÄGE, EINSTEMM- und KASTEN-SCHLÖSSER aller Art, SCHLOSSERWAREN, HERDE und BLECHWAREN, SCHARNIERE, WEICHGUSS, WERKZEUGE für HOLZ-BEARBEITUNG und MAURER

SCHRAUBEN, NIETEN, SPLINTE, DRAHT- u. DRAHTSTIFTE aller Art, ISOLATOREN-STÜTZEN, EISENBAHNOBERBAUMATERIAL „TITAN" HEBE- und FÖRDERGERÄTE WASCHMASCHINEN

SPEZIALFABRIKAT sind unsere EINSTEMMSCHLÖSSER Mit der Wortmarke „LAPP-EXAKT-ORIGINAL"

LAPP EXAKT ORIGINAL

IN ÖL GEHÄRTETE FLACHSTAHL-FEDERN
ANZIEHENDE-BOMBIERTE FALLEN
NACH DEN VORSCHRIFTEN DER GEMEINDE WIEN

„Sphinx"

Telephon-Nr. B-20-0-36

Auto- u. Karosseriefabrik

F. Schöberl & Co.

Wien V.

Arbeitergasse Nr. 47

Karosseriebau- u. -Reparaturen

Raum für Anmerkungen

Eichholzer Josef Anton, UMDr., VertrArzt, 20., Salzachstraße 15,
Falkensteiner Peter, UMDr., ObStArzt, 20., Hellwagstraße 23,
Tepper Josef, UMDr., VertrArzt, 20., Gasteigergasse 3.

Veterinärdienst: (Siehe BH. Leopoldstadt.)

Rechnungs- und Kassendienst, A 43-0-54:

Diwald Alexander, ObRechR., Leiter,
Umlauf Johann, ObRechnR.

Marktamtsabteilung, A 41-6-55:

Horak Julius, AmtsR., Leiter.

Bezirkshauptmannschaft Floridsdorf.

XXI., Am Spitz 1, A 60-1-40.

Bezirkshauptmann:

Skalicki Eduard, JDr., ObMagR.

Zugeteilt:

Keipper Anton, JDr., MagR.,
Lachs Ernst, JDr., MagObKoär.,
Hanke Herbert, JDr., MagKonz.,
Sellinger Ernst, AmtsR.

Baudienst, A 60-0-72:

Klug Ludwig, Ing., ObStBauR., Leiter,
Vater Otto, Ing., StBauR.,
Kappes Ernst, Ing., StBauR.,
Schlerka Ferdinand, Ing., StBauR.,
Gartner Ernst, Ing., VermR.,
Gottlieb Walter, Ing., VertrAng.

Gesundheitsdienst, A 60-406:

Schlögel Emanuel, UMDr., PhysR., 2., Taborstraße 44, Leiter,
Rosman Richard, UMDr., VertrArzt, 21., Prager Straße 88/5,
Latzel Johann, UMDr., ObStArzt, 21., Konrad-Krafft-Gasse 19,
Balaty Eduard, UMDr., ObStArzt, 21., Schloßhofer Straße 13,
Paur Josef, UMDr., ObStArzt, 21., Wilhelm-Raab-Gasse 3,
Müller Rudolf, UMDr., VertrArzt, 21., Brünner Straße 132,
Engl Karl, UMDr., VertrArzt, 21., Leopoldauer Platz 25,
Schletter Hermann, UMDr., VertrArzt, 21., Wagramer Straße 95,
Tengler Robert, UMDr., VertrArzt, 21., Wagramer Straße 138,
Weinitschke Alois, UMDr., VertrArzt, 21., Langobardenstraße 207,
Frey Josef Johann, UMDr., VertrArzt., 21., Strebersdorfer Platz 1.

Veterinärdienst, A 60-8-46:

Eichinger Karl, TArzt, ObVetR., Leiter,
Otto Gustav, VMDr., VetR.,
Schmidt August, VMDr., VetR.,
Wild Eduard, VMDr., VetR.

Rechnungs- und Kassendienst, A 60-3-31:

Ballek Rudolf, DionsR., Leiter.

Marktamtsabteilung (XXI., Schlingerhof-Markt, A 60-1-90).

Expositur: Stadlau, XXI., Stadlauer Straße 20, R 44-2-22.

Müller Adolf, AmtsR., Leiter.

FREUDENAUER CHAMOTTEFABRIK JOSEF GLATZ
Zentralbüro: Wien I, Christinengasse 4, Tel. U-16-1-93
Fabrik und Lager: II, Hafenzufahrtstr. 2. Tel. R-47-4-98
Feuerfeste Chamottewaren aller Art für sämtliche Industrien.
Spezialerzeugnis: Hängedecken aller Systeme für höchstbeanspruchte Kessel

Ed. Ast & Co.
Ingenieure u. Baumeister
Wien IX. Liechtensteinstr. 41
Ausführung sämtlicher Bauarbeiten

Wilhelm Benger Söhne
Trikotwaren-Fabrik
Bregenz **Vorarlberg**

Zweigniederlassung:
Wien I., Rudolfsplatz 14
Telephon U 24-508 und U 24-509

Spezialitäten:
„Prof. Dr. G. JAEGERS" echte Woll Unterkleidung
„RIBANA" Unterkleidung und Badeanzüge
„MARATTI" Kunstseiden-Unterkleidung und sämtliche moderne Sportartikel

STADTBAUMEISTER
Ing. Julius Müller
STÄNDIG BEEIDETER GERICHTL. SACHVERSTÄNDIGER U. BAUSCHÄTZMEISTER
Ausführung aller Hoch-, Eisenbeton-, Straßen- und Wasserbauten
Wien 3., Kegelgasse Nr. 45
TELEFON U 13-2-50, U 13-2-51

FRANZ FISCHER
Bürgerlicher Anstreicher-Meister
WIEN XIII.
EINWANGGASSE NR. 9
Fernsprecher R-39-3-95 u. R-32-303
Österr. Postspark.-Konto A 192.626

Raum für Anmerkungen

Bezirksvertretungen.

(Provisorium.)

1. Bezirk, Innere Stadt.

Wipplingerstraße 8, U 24-5-14.

Bezirksvorsteher:

Siegmeth Eduard, JDr., ObMagR. i. R., Grünangergasse 10/6.

Bezirksräte:

Deibl Rudolf, ö. silb. V. Z., ⓓ, eis. VK. m. Kr., Ⓚ, ung. Ⓚ, Anstreichermeister, Seilerstätte 2/20.
Esterak Anton jun., Rauchfangkehrermeister, Schulerstraße 1.
Glück Johann, Geschäftsführer, Grünangergasse 10/5.
Hirschbüchler Martin, UMDr., Facharzt, Kärntnerstraße 10.
Hirschenauer Anton, Schulleiter, Freyung 6, Stiege 1/3.
Koch Josefine, Haushalt, Schönlaterngasse 8/8.
Maurer Leopoldine, Privatbeamtin, Rotenturmstraße 5/14.
Neidhart Rudolf, Kaufmann, Friedrichstraße Nr. 2/17.
Quester Josef, ö. gld. V. Z., gld. V. Kr., gr. silb. Med. d. Handels- u. Gewerbekammer, Kommerzialrat, Gewerberat, Rauchfangkehrermeister, Judenplatz 7/8.
Wanner Heinrich, Bäckermeister, Gewerberat, Mayseder gasse 1/8.

2. Bezirk, Leopoldstadt.

Karmelitergasse 9, A 43-4-93.

Bezirksvorsteher:

Pink Wilhelm, Sozialversicherungsbeamter, Josefinengasse 2/11.

Bezirksräte:

Lhotka Vinzenz, ö. gld. VMed., Schneidermeister, Mühlfeldgasse 6/19.
Peschek Wilhelmine, bundesstaatliche Fürsorgerätin, Haushalt, Franzensbrückenstraße 26/9.
Sohmen Johann, ⓓ, KTrK., Installateurmeister, Große Schiffgasse 17.
Zifferer Franz, ⊘ (Schw.), ⓓ, KTrK., Vrw. Med., städt. Verwaltungssekretär, Schüttauplatz 23/15.

3. Bezirk, Landstraße.

Karl-Borromäus-Platz 3, U 10-5-46.

Bezirksvorsteher:

Kainzmayer Viktor, städt. Oberlehrer, Erdbergstraße 41/6.

Bezirksräte:

Altmayer Quirinus, R. Kr. I. d. ö. V. O., eis. Salvatormedaille, Kommerzialrat, Friseurmeister, Marxergasse 24, III./2.
Cargnelli Franz, Elektrotechniker, Geusaugasse 3.
Cykanek Johann, Monteur, Göllnergasse 8/21.
Dirisamer Josef, Krankenkassenangestellter, Neulinggasse 39, III./1.
Heissig Maria, Haushalt, Matthäusgasse 14/8.
Katzenbeißer Hans, Handelsangestellter, Paulusgasse 6/9.

4. Bezirk, Wieden.

Schäffergasse 3, A 33-008.

Bezirksvorsteher:

Höß Otto, städt. Lehrer, Johann-Strauß-Gasse 29/9.

Bezirksräte:

Ensinger Hans, Kaufmann, Weyringergasse 10.
Hackl Karoline, Vorsteherin, Schaumburgergasse 20.
Hofer Maria, Private, Kühnplatz 3.
Kral Anton, Gebäudeverwalter, Argentinierstraße 40.
Lucca Alois, städt. Angestellter i. P., Preßgasse 4.
Muthsam Franz, Vertreter, Rubensgasse 1/4.
Runge Ferdinand, Verwaltungssekretär, Argentinierstraße 19.

5. Bezirk, Margareten.

Schönbrunner Straße 54, B 23-0-78.

Bezirksvorsteher:

Pokorny Karl, eis. Salvatormedaille, städt. ObAmtsR. i. R., Margaretenstraße 100, III/21.

Bezirksräte:

Jakob Maximilian, R. Kr. d. ö. V. O., ✠, HR., Gendarmeriewirtschaftsdirektor, Wehrgasse 25, II./7.
Panzenberger Theodor, Goldschmiedemeister, Laurenzgasse 11.
Rankel Marie, silb. VK., gld. Salvatormedaille, EMed. v. Rot. Kr. (KD.), Haushalt, Bacherplatz 2/8.
Rößler Arnold, Genossenschaftsvorsteher-Stellv., Gastwirt, Wiedner Hauptstraße 97/10.
Wallner Hans, Inspektor der Bundesbahnen, Schönbrunner Straße 65, I/17.

Unentbehrlich infolge des großen Nährwertes für Humanitätsanstalten ist
ZOHNER'S KAFFEE-EXTRAKT
Kontrahent der Bundeshauptstadt Wien Inhaber Postulka & Comp. Wien X, Arsenal — Tel. U-42-3-79

Spezialgeschäft für technische Büroartikel und Zeichenbedarf

Papierniederlage

Karl Luzansky

Wien 4, Wiedner Hauptstr. 17
Tel. U 41-5-72

ALBERT BARNERT & SOHN

SCHLOSSERGEWERBE
UND EISENKONSTRUKTIONSWERKSTÄTTE

WIEN XX
WINTERGASSE 47/49
TELEPHON A-47-4-24

Ausführung von Eisenkonstruktionen, sowie aller Schlosser- und Beschläge-Arbeiten für den gesamten Hochbau

Lieferung für staatliche und Gemeindebauten sowie für städtische Unternehmungen und Privatbauten

Südbahnwerke A. G.
Wien X.
Fernsprecher: R-13-3-90

Eisenbahn-Sicherungsanlagen, Winden und Hebezeuge aller Art. — Ölfeuerungen

Raum für Anmerkungen

6. Bezirk, Mariahilf.

Amerlingstraße 6, B 29-0-68.

Bezirksvorsteher:

Bittner Karl, KTrK., Tir. LDkm., ®, ung. ®, päpstl. EKr., städt. Beamter, Gumpendorfer Straße 118 a.

Bezirksräte:

Baumgartner Ferdinand, IKr. f. Zivilstaatsbedienstete, päpstl. EKr., Kanzleidirektor, Kopernikusgasse 6.
Doczkal Leopold, Beamter, Sandwirtgasse 13.
Flues Ludmilla, pr. MVK., ung. MVK., Haushalt, Barnabitengasse 12.
Heigl Josef, Dachdeckermeister, Sandwirtgasse 9.
Henel Gustav, ✠, Konskriptionsamtsdirektor i. R., Millergasse 24.
Maller Karl, br. IEM. f. d. bewaffn. Macht, Pensionist, Brauergasse 4.
Sochurek Anton, Kleidermacher, Schmalzhofgasse 5.

7. Bezirk, Neubau.

Hermanngasse 24, B 30-5-71.

Bezirksvorsteher:

Dürnbacher Wilhelm, Kommerzialrat, Fabrikant, Westbahnstraße 30.

Bezirksräte:

Geiger Rosa, ö. gld. VMed., Bäckermeistersgattin, Lerchenfelderstraße 51.
Germ Hermann, Kaufmann, Hermanngasse 11.
Jawecki Marie, Private, Hermanngasse 33/32.
Jüngling Hans, akad. Maler, Burggasse 88/28.
Lammel Franz, Postbeamter i. P., Halbgasse 8/16.
Rammer Anton, ö. ſlb. V. Z., gld. Salvatormedaille, MDZ. II. f. Mannſch., Postbeamter i. P., Lindengasse 3/9.
Sonnleitner Alfred, Hauptkaſſier, Stiftgasse Nr. 25, III./16.

8. Bezirk, Josefstadt.

Schleſingerplatz 4, A 28-0-30.

Bezirksvorsteher:

Neuhauſer Anton, MVK. III. (KD., Schw.), ⚔ (Schw.), Ⓓ, Vrw. Med., KTrK., ® (Schw.), Tir. LDkm., ung. ® (Schw.), d. Dkm. (KA.), Volksſchullehrer, Kupkagasse 4.

Bezirksräte:

Bruns Auguſte, eiſ. Salvatormedaille, Lederergasse 25.
Kohl Franz, Kirchenkämmerer, Bundesbeamter, Hernalſer Gürtel 4.
Müllner Johann, Krankenkaſſenbeamter, Albertgasse 7/3.
Pawelka Karl, O. d. Eiſ. Kr. III., ✠, br. IEM. f. d. bewaffn. Macht, eiſ. Salvatormedaille, Magiſtratsdirektor i. R., Schönborngasse 15.
Ullmann Joſef, Orgelbaumeiſter, Lederergasse 23.

9. Bezirk, Alſergrund.

Währinger Straße 43, A 26-4-27.

Bezirksvorsteher:

Erban Franz, Schubertgasse 16.

Bezirksräte:

Braun Anton, Gaſtwirt, Lackierergasse 10.
Chriſten Joſefine, akad. Bildhauerin, Liechtensteinſtraße 48.
Hain Franz, KTrK., Kaufmann, Liechtensteinſtraße 91.
Nowak Joſef, ®, ſtädt. Kanzleiſekretär, Brünnlbadgasse 13/4.
Walenta Joſef, Kanzliſt, Alſer Straße 14.

10. Bezirk, Favoriten.

Keplerplatz 5, R 13-5-85.

Bezirksvorsteher:

Köhler Joſef, ö. ſlb. V. Z., gr. ſlb. Med. d. Kammer f. Handel, Gewerbe u. Induſtrie, Genoſſenſchaftsvorſteher, Stadtgewerberat, Sattler und Wagenbauer, Karmarſchgasse 46.

Bezirksräte:

Fuchs Franz, Ehrenobmann der Ortsgruppe X des Bundes chriſtl. Arbeiter und Angeſtellter, Vorarbeiter, Knöllgasse 45/28.
Kolb Rudolf, gr. ſlb. Med. d. Kammer f. Handel, Gewerbe u. Induſtrie, Kirchenkämmerer der Pfarre St. Johann Evangeliſt im 10. Bezirk, Oberbuchhalter, Humboldtgasse 13/12.

Kanzlei:

Friedrich Guſtav, AmtsR.

11. Bezirk, Simmering.

Enkplatz 2, U 19-2-13.

Bezirksvorsteher:

Fuhry Johann, Glaſermeiſter, Simmeringer Hauptſtraße 132.

Bezirksräte:

Fraiſl Michael, Gärtnereibeſitzer, Hörtengasse 87.
Gründler Joſef, Volksſchullehrer, Simmeringer Hauptſtraße 99/6.
Kapek Karl, Straßenbahnſchaffner, Hauffgasse 13.
Schuhmacher Joſefine, Holzhändlerin, Meichlſtraße 354.
Schweitzer Franz, Poſtbeamter, Kopalgasse 7.

Unentbehrlich infolge des großen Nährwertes für Humanitätsanstalten ist
ZOHNER'S KAFFEE-EXTRAKT
Kontrahent der Bundeshauptstadt Wien
Inhaber Postulka & Comp. Wien X, Arsenal — Tel. U-42-3-79

J. B. Marsano's Sohn
IMPORT EXPORT FABRIKATION
Niederlage, Detail- und Engrosverkauf:
Wien VI. Linke Wienzeile Nr. 12
Telephon A-33-4-83

Büro, Expedit und Lager:
Wien IV. Kettenbrückengasse Nr. 22
Telephone B-24-4-52, B-24-4-60

Enrilo

das preiswerte
Kaffeemittel
verwenden,

heißt wahrhaft sparen!

Für Großküchenbetriebe besonders empfohlen!

Aus den Fabriken
Heinrich Franck Söhne A. G.
Linz a. D.

Die gute, ausgiebige und besonders preiswerte
GRAF-Suppenwürze
ist für die ökonomische Küchenführung unentbehrlich

Raum für Anmerkungen

12. Bezirk, Meidling.

Schönbrunner Straße 259, R 38-0-99.

Bezirksvorsteher:

Kowatsch Matthias, eis. VK., KTrK., bulg. VK. (Schw.), Sekretär der Gewerbeinspektorate, Kraftelgasse 5/3.

Bezirksräte:

Czerny Karl, ○, eis. VK., KTrK., Kaufmann, Gaudenzdorfer Gürtel 11, II./II./9.

Hartl Rudolf, ⊘ (Schw.), ✙ (Bd.), KTrK., Ⓚ, ung. Ⓚ, türk. VM., Architekt und Stadtbaumeister, Bezirksobmann des Gewerbebundes, Vizepräsident des Arbeitgeberbundes, Vizepräsident des Verbandes der Baumeister für Wien und Niederösterreich, Zeleborgasse 5.

Schmatral Franz, Dachdeckermeister, Breitenfurter Straße 161.

Tempfer Franz. Vrw. Med., Privatbeamter, Tyroltgasse 8, I/4.

13. Bezirk, Hietzing.

Hietzinger Kai 1, R 31-0-28.

Bezirksvorsteher:

Cudlin Josef, Ⓚ, EMed. f. 25j. verdienstl. Tätigkeit a. d. Geb. d. Feuerw.- u. Rettungswesens, ung. Ⓚ, städt. Obergärtner, Maxingstraße 44.

Bezirksräte:

Bertgen Rudolf, Amtsrat i. P. der Postsparkasse, Fasangartengasse 2.

Gisinger Alfred, Stickereiinhaber, Zehetnergasse 40.

Merinsky Albertine, Haushalt, Auhofstraße 134.

Pelleter Karl, Schulrat, Hauptschuldirektor, Vitusgasse 1.

Semler Josef, ○, KTrK., EKr. 1912/13, Ⓚ, Straßenbahnschaffner, Linzer Straße 128.

Kanzlei:

Gertner Karl, AmtsR.

14. Bezirk, Rudolfsheim.

Dadlergasse 16 b, R 31-5-42.

Bezirksvorsteher:

Klambauer Eduard, ⊘ (Schw.), ⓘ, Gremialrat, Buchdruckereigesellschafter, Geibelgasse 2.

Bezirksräte:

Harrant Franz, Drogist, Herklotzgasse 44.

Nowak Maria, Malermeistersgattin, Diefenbachgasse 43.

Ottmann Leopold, Versicherungsbeamter, Holochergasse 29/31.

Riediger Adolf, Oberrevident der Bundesbahnen, Holochergasse 17.

Wittmann Nikolaus, städt. Oberlehrer, Toßgasse 2, III./38.

15. Bezirk, Fünfhaus.

Gasgasse 8/10, R 30-5-53.

Bezirksvorsteher:

Hudetz Edmund, eis. Salvatormedaille, Hofrat i. P., Friedrichplatz 1.

Bezirksräte:

Daniek Edmund, städt. Inspektor, Henriettenplatz 1.

Masacek Johann, Zeitungsexpeditor, Rosinagasse 7/9.

Neder Hermine, städt. Oberlehrerin, Märzstraße 19/11.

Ripper Eduard, Glasermeister, Hackengasse 20.

Wach Rudolf, Tapezierermeister, Mariahilfer Straße 158.

16. Bezirk, Ottakring.

Richard-Wagner-Platz 19, U 39-5-19.

Bezirksvorsteher:

Lachinger Ferdinand, ⓘ, ○, KTrK., Architekt und Stadtbaumeister, Feßtgasse 12.

Bezirksräte:

Fackler Anna, Eis. Salvatormedaille, päpstl. EKr., Papierhändlerin, Johann-Nepomuk-Berger-Platz 9/9.

Kutter Karl, ung. Ⓚ (Schw.), Bezirksgewerberat, Klaviermacher und Klavierstimmeister, Speckbachergasse 10.

Mack Leopold, Monteur, Friedmanngasse 24.

17. Bezirk, Hernals.

Elterleinplatz 14, A 20-0-49.

Bezirksvorsteher:

Redl Josef, EMed. v. Rot. Kr. (KD.), ○, KTrK., Direktor i. P., Kalvarienberggasse 19.

Bezirksräte:

Gärtner Franz, Versicherungsbeamter, Wichtelgasse 66.

Kuchta Leopoldine, Haushalt, Richthausenstr. 1 b.

Kurz Ludwig, MK. f. 6j. Dz., JM. v. J. 1873, Fuhrwerksbesitzer, Hormayrgasse 25.

Rupp Karl, Post- und Telegrapheninspektor, Hernalser Hauptstraße 49.

Schurich Josefine, Direktrice, Helblinggasse 9.

Troppmann Franz, Oberinspektor der Krankenkasse, Dornbacher Straße 103.

18. Bezirk, Währing.

Martinstraße 100, A 12-0-37.

Bezirksvorsteher:

Bradler Josef, ö. gld. V. Z., Ziv. VM., JKr. f. Zivilstaatsbedienstete, d. EZ. v. Rot. Kr., Bundesbahnbeamter i. P., Anastasius-Grün-Gasse 8.

WALLNER & NEUBERT
Wien V. Schönbrunnerstraße 13. Tel. B-27-5-75
Margaretenstraße 70 „EISENHOF". Tel. A-31-5-83

BAUGUSS, gußeiserne Abortrohre, ABFLUSSROHRE, Rohre und Verbindungsstücke für Gas, Wasser und Dampf, sowie alle ARMATUREN, KANALISATIONS-ARTIKEL, Schachtdeckel, Kanalgitter, Benzinabscheider, RAUCHFANGTÜRL, BAUWERKZEUGE, HERDGUSS, hölz. u. eiserne SCHIEBTRUHEN, BADEZIMMER-EINRICHTUNGSGEGENSTÄNDE, Badewannen, Badeöfen, Wandbrunnen, Ausgüsse, Fayencewaren, SPARHERDE, DAUERBRANDÖFEN, Quintöfen, Füllöfen.

KUGELLAGER
ROLLENLAGER

AKKUMULATOREN
STEYR-WERKE A. G.

WIEN I.
Schwarzenbergplatz 18
TEL. U-47-4-20 — U-27-4-17

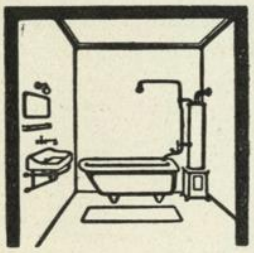

D. Small & Cie.

Sanitäre Einrichtungen
Gas- und Wasserinstallationen
Warmwasserbereitungsanlagen

Wien I, Johannesgasse Nr. 27
Tel. R-21-0-85, R-21-1-68

Galtol WIEN III,
Am Heumarkt Nr. 10

Spezial-Qualitäten:
Autoöle, Maschinenöle und Fette — Benzin, Petroleum

Raum für Anmerkungen

Bezirksräte:

Glosauer Josef, päpstl. EKr., EMed. v. Rot. Kr., JKr. f. Zivilstaatsbedienstete, Postamtsdirektor i. P., Regierungsrat, Gentzgasse 111.
Hofstätter Stephanie, Haushalt, Schopenhauerstraße 23/11.
Pfeiffer Franz, Telegrapheninspektor, Dittesgasse 11.
Schmalzbauer Karl, Landeskanzleidirektor i. P., Khevenhüllerstraße 5.
Wicke Alois, O, KTrK., eis. VK., Buchbindermeister, Gentzgasse 45.

19. Bezirk, Döbling.

Gatterburggasse 14, B 15-5-22.

Bezirksvorsteher:

Karasek Franz, Sanitätsgehilfe, Hofzeile 13/2.

Bezirksräte:

Hohm Wilhelm, Gärtner, Cobenzlgasse 13/1.
Holzer Franz, Gastwirt, Silbergasse 10/3.
Koberger Ferdinand, städt. Lehrer i. R., Billrothstraße 79.
Labschütz Anton, städt. Werkmeister, Hungerbergstraße 4/3.
Lacher Matthias, Gebäudeverwalter, Barawitzkagasse 3/9.
Pröll Franz, Kommerzialrat, Bauunternehmer, Heiligenstädter Straße 277.

20. Bezirk, Brigittenau.

Brigittaplatz 10, A 43-5-71.

Bezirksvorsteher:

Skokan Ludwig, ö. gld. V. Z., eis. Salvatormedaille, päpstl. EKr., Konditor, Nordbahnstraße 8/7.

Bezirksräte:

Klier Franz, Bankbeamter, Klosterneuburger Straße 9/19.
Steinkopf Franz, Möbelhändler, gerichtlich beeideter Sachverständiger und Schätzmeister, Dammstraße 10/16.
Wanicek Marie, päpstl. EKr., Oberlehrerin i. R., Brigittaplatz 17/8.

21. Bezirk, Floridsdorf.

Am Spitz 1, A 60-406.

Bezirksvorsteher:

Hanisch Wilhelm, ◍, O, KTrK., br. JEM. f. d. bewaffn. Macht, Tapezierermeister, Prager Straße 75.

Bezirksräte:

Fahrthofer Josef, Gärtnereibesitzer, Dückegasse K 184.
Königwieser Franz, O, KTrK., Schneidermeister, Bismarckplatz 14.
Schubert Franz, Magazineur, Magdeburgstraße 112.
Stoßfellner Anna, städt. Lehrerin, Schloßhofer Straße 15.

Fürsorgeämter.

1. **Bezirk:** Wipplingerstraße 8, U 24-4-47.
Vorst.: Siegmeth Eduard, JDr., Bezirksvorsteher.

2. **Bezirk:** Karmelitergasse 9, A 45-5-85.
Vorst.: Pink Wilhelm, Bezirksvorsteher.

3. **Bezirk:** Karl-Borromäus-Platz 3, B 51-2-72.
Vorst.: Kainzmayer Viktor, Bezirksvorsteher.

4. **Bezirk:** Schäffergasse 3, B 27-3-60.
Vorst.: Höß Otto, Bezirksvorsteher.

5. **Bezirk:** Rechte Wienzeile 107, B 36-800.
Vorst.: Pokorny Karl, Bezirksvorsteher.

6. **Bezirk:** Amerlingstraße 6, A 36-7-99.
Vorst.: Bittner Karl, Bezirksvorsteher.

7. **Bezirk:** Hermanngasse 24/26, B 30-5-71.
Vorst.: Dürnbacher Wilhelm, Bezirksvorsteher.

8. **Bezirk:** Schlesingerplatz 6, A 20-8-65.
Vorst.: Neuhauser Anton, Bezirksvorsteher.

9. **Bezirk:** Währinger Straße 43, A 21-8-42.
Vorst.: Erban Franz, Bezirksvorsteher.

10. **Bezirk:** Keplerplatz 5, R 13-5-85.
Vorst.: Köhler Josef, Bezirksvorsteher.

11. **Bezirk:** Enkplatz 2, U 11-4-45.
Vorst.: Fuhry Johann, Bezirksvorsteher.

12. **Bezirk:** Meidlinger Hauptstraße 2/4, R 38-0-20.
Vorst.: Kowatsch Matthias, Bezirksvorsteher.

13. **Bezirk:** Hietzinger Kai 1, R 36-3-32.
Vorst.: Cudlin Josef, Bezirksvorsteher.

14. **Bezirk:** Dadlergasse 16, R 35-2-58.
Vorst.: Klambauer Eduard, Bezirksvorsteher.

15. **Bezirk:** Gasgasse 8/10, R 37-1-75.
Vorst.: Hudetz Edmund, Bezirksvorsteher.

Accumulatoren-Fabrik Aktiengesellschaft
Wien, I., Wipplingerstraße 23, Telephon U 29-5-80
Akkumulatoren für alle Verwendungszwecke. Stahlakkumulatoren
Abteilungen:
„VARTA" und „PERTRIX"
Auto-, Licht- u. Starterbatterien, Radio-, Trocken- u. Anodenbatterien etc. Wien, V., Hamburgerstr. 9, Tel. A-33-5-14

AUSFÜHRUNGEN
VON
SCHWEISSUNGEN
ALLER ART UND
AN JEDEM ORT

A. SCHLÖSINGER
WIEN X, ARSENAL 19 - TELEPHON U-41-0-55

GEBRUEDER SANNWALD
Schafwoll-warenfabrik
(Spinnerei, Weberei, Färberei, Appretur)
in Bregenz a. B. (Vorarlberg)
Zweigniederlassung in Wien I, Gonzagag. 4
Telephon U 24-206

✦

Spezialerzeugung von Bettdecken
aller Art aus Kamelhaar und Schafwolle
für Haus, Reise und Sport,
Krankenanstalten und Sanatorien
Loden-Uniformstoffe und Tuche, Kamelhaar-Anzugs- und Winterrockstoffe

Produktiv- u. Lieferungsgenossenschaft
von Wäschewarenerzeugern in Wien
registrierte Genossenschaft
mit beschränkter Haftung

in Wien, VII, Schottenfeldgasse 72
Tel. B-34-5-25

Raum für Anmerkungen

16. **Bezirk:** Richard-Wagner-Platz 19, U 39-5-21.
Vorst.: Lachinger Ferdinand, Bezirksvorsteher.

17. **Bezirk:** Elterleinplatz 14, A 28-3-70.
Vorst.: Redl Josef, Bezirksvorsteher.

18. **Bezirk:** Martinstraße 100, A 14-3-97.
Vorst.: Bradler Josef, Bezirksvorsteher.

19. **Bezirk:** Gatterburggasse 14, B 10-2-42.
Vorst.: Karasek Josef, Bezirksvorsteher.

20. **Bezirk:** Brigittaplatz 10, A 41-3-52.
Vorst.: Skokan Ludwig, Bezirksvorsteher.

21. **Bezirk:** Am Spitz 1, A 60-1-64.
Vorst.: Hanisch Wilhelm, Bezirksvorsteher.

Gemeinde-Vermittlungsämter.

1. **Bezirk:** Wipplingerstraße 8, U 24-5-14.
Vors.: Siegmeth Eduard, JDr., Bezirksvorsteher.

2. **Bezirk:** Karmelitergasse 9, A 43-4-93.
Vors.: Pink Wilhelm, Bezirksvorsteher.

3. **Bezirk:** Karl-Borromäus-Platz 3, U 15-0-24.
Vors.: Kainzmayer Viktor, Bezirksvorsteher.

4. **Bezirk:** Schäffergasse 3, A 33-008.
Vors.: Philp Georg, HR., Schuldirektor i. R.

5. **Bezirk:** Schönbrunner Straße 54, B 23-0-78.
Vors.: Pokorny Karl, Bezirksvorsteher.

6. **Bezirk:** Amerlingstraße 6, B 29-0-68.
Vors.: Bittner Karl, Bezirksvorsteher.

7. **Bezirk:** Hermanngasse 24, B 30-5-71.
Vors.: Zechbauer Franz, Prof., Beamter i. R. der I. österr. Sparkasse.

8. **Bezirk:** Schlesingerplatz 4, A 28-0-30.
Vors.: Neuhauser Anton, Bezirksvorsteher.

9. **Bezirk:** Währinger Straße 43, A 26-4-27.
Vors.: Erban Franz, Bezirksvorsteher.

10. **Bezirk:** Keplerplatz 5, R 13-5-85.
Vors.: Köhler Josef, Bezirksvorsteher.

11. **Bezirk:** Enkplatz 2, U 19-2-13.
Vors.: Fuhry Johann, Bezirksvorsteher.

12. **Bezirk:** Schönbrunner Straße 259, R 38-0-99.
Vors.: Kowatsch Matthias, Bezirksvorsteher.

13. **Bezirk:** Hietzinger Kai 1, R 31-0-28.
Vors.: Cudlin Josef, Bezirksvorsteher.

14. **Bezirk:** Dadlergasse 16 b, R 31-5-42.
Vors.: Klambauer Eduard, Bezirksvorsteher.

15. **Bezirk:** Gasgasse 8/10, R 30-5-53.
Vors.: Hudetz Edmund, Bezirksvorsteher.

16. **Bezirk:** Richard-Wagner-Platz 19, U 39-5-19.
Vors.: Kutter Karl, Bezirksrat.

17. **Bezirk:** Elterleinplatz 14, A 20-0-49.
Vors.: Redl Josef, Bezirksvorsteher.

18. **Bezirk:** Martinstraße 100, A 12-0-37.
Vors.: Bradler Josef, Bezirksvorsteher.

19. **Bezirk:** Gatterburggasse 14, B 15-5-22.
Vors.: Karasek Franz, Bezirksvorsteher.

20. **Bezirk:** Brigittaplatz 10, A 43-5-71.
Vors.: Schelz Karl, Ing., ÖbInsp.

21. **Bezirk:** Am Spitz 1, A 60-406.
Vors.: Wittmann Franz, RgsR., AmtsDior.

ÖSTERREICHISCHE WARE
SEMBUSTOWERK A. G.
SESSEL-FABRIK
SPEZIALWERKSTÄTTE FÜR SCHULMÖBEL
WIEN, X. BEZ., SALVATORIANERPLATZ NR. 3/4
TELEPHON R-10-5-80

Gepreßte Stahltüren und -tore
Stahlfenster für Wohnbauten - Türzargen aus Stahl - KS-Kellerfenster
sowie sämtliche Schlosserarbeiten

J. KROMUS - Stahlkonstruktionswerkstätten
Wien XX, Dresdnerstraße 107 - Telephon-Nr.: A-47-1-32

Margarinefabrik
Granichstädten & Co.
Wien 16, Enenkelstraße Nr. 26
Telefon: U 33-4-11

Aus edelsten Rohstoffen erzeugt:
VITA-Milchmargarine
MIXA-Milchmargarine
BILL-Speisemargarine
TAFEL-Margarine
PAGA-Kunstspeisefett
(patentiertes Verfahren)
Anerkannt beste, preisw. Erzeugnisse

LUDWIG
SAUER
FLEISCHSELCHER
WIEN XIII/1
LINZER STRASSE 6
TELEPHON U-37-0-53

FILIALE:
WIEN XV,
MARIAHILFER
STRASSE 139
TELEPHON R-32-7-62

Raum für Anmerkungen

Ing. Franz Menzel, Generaldirektor der städt. Elektrizitäts- und Gaswerke

Ing. Heinrich Werner, Direktor der städt. Straßenbahnen

Ing. Rudolf Beron, Direktor der städt. Elektrizitätswerke

Ing. Hans Güntner, Direktor der städt. Gaswerke

Ing. Rudolf Raschendorfer, Direktor der städt. Leichenbestattung

Adolf Stanka, Direktor des Brauhauses

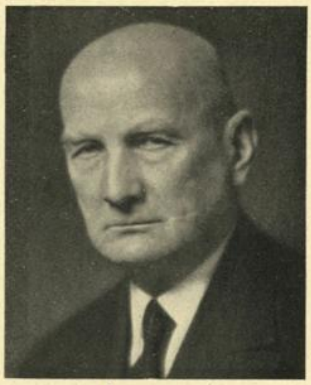





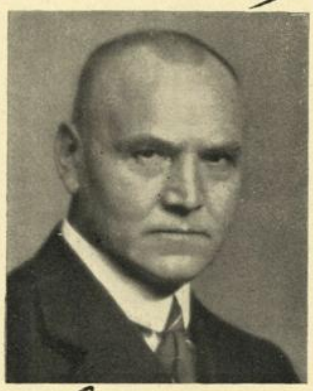





Diese Aufnahmen stammen aus den Ateliers Fayer, Weitzmann, Cobé, Ružička, Chitil

Städtische Unternehmungen.

Schmitz Richard, Bürgermeister.

Stellvertretung:
Hießmanseder Rudolf, JDr., Magistratsdirektor.

Gemeinde Wien — städtische Gaswerke.

VIII., Josefstädter Straße 10/12, B 43=5=20.

Direktion:
Menzel Franz, Ing., GeneralDior.,
Güntner Hans, Ing., Dior.,
Hintermayer Rudolf, JDr., Vizedior.,
Scheichl Eugen, Vizedior.

Nebenproduktenverkauf:
Dollinger Josef, IngDr., DionsR.

Geschäftsgruppe I.

Hintermayer Rudolf, JDr., Vizedior.

Abteilung Ia (Personalabteilung):
Masopust Josef, JDr., DionsR.

Abteilung Ib (Rechtsabteilung):
Rauscher Hans, JDr., ObInsp.

Abteilung Ic (Werksärztlicher Dienst):
Lill Camillo, UMDr., Insp.

Abteilung Id (Gehalte= und Lohnverrechnung):
Höchsmann Karl, ObInsp.

Geschäftsgruppe II.

Kittel Wolfgang, IngDr., DionsR.

Abteilung IIa (Werbeabteilung):
Aspek Rudolf, Ing., ObInsp.

Abteilung IIb (Gaseinrichtung, Gasvertrieb und Gasmesserwartung):
Brychta Franz, Ing., ObInsp.

Abteilung IIc (Gebrechenbehebung):
Losch Karl, Ing., ObInsp.

Abteilung IId (Werkstätten und Hauptmagazin), XIX/1, Döblinger Gürtel, Stadtbahnviadukt, A 10=2=50:
Krojer Gustav, Insp.

Abteilung IIe (Anmeldeabteilung und Auskunftei):
Fekete Rudolf, Insp.

Abteilung IIg (Technische Abteilung der Geschäftsstelle Meidling), XII., Theresienbadgasse 3, R 39=5=65:
Gruber Franz, Ing., Insp.

Abteilung IIh (Technische Abteilung der Geschäftsstelle Brigittenau), XX., Denisgasse 39, A 42=5=30:
Löser Friedrich, ObInsp.

Geschäftsgruppe III.

Kaiser Alexander, Ing., DionsR.

Abteilung IIIa (Hauptrohrnetz):
Budzaniuk Emil, Ing., ObInsp.

E. Zawadil, Wien 14. STIEGERGASSE 17

BILLETTFABRIK BUCHDRUCKEREI

KARTONFAHRKARTEN / ZETTELFAHRSCHEINE
KONTROLLBLOCKS / KASSENBLOCKS / EINTRITTS
KARTEN / ROLLENBILLETTS / RECHENSCHEINE

ADREMA

vereinfacht und verbessert alle wiederkehrenden Schreibarbeiten des Verwaltungsbetriebes. Das Adrema-System trägt gleichzeitig eine zwangsläufige Kontrolle in die Arbeit hinein, die vor Fehlern und Verlusten schützt. Leistung 1000—7000 verschiedennamige Anschriften pro Stunde. Spezialmaschinen für die selbsttätige Gruppenauswahl. Referenzen zahlreicher in- und ausländischer Gemeindeverwaltungen.

Aufschlüsse bzw. Prospekte durch:

Österr. Generalvertretung d. Adrema Maschinenbauges. m. b. H.

Wien I., Biberstraße 4 :: Telephon R 25-0-79

Gasmesserfarben

in bester Qualität
raschtrocknend
schlagfest, dauerhaft

liefert

LUDWIG MARX
LACKFABRIK
POSTFACH HINTERBRÜHL

Mechanische Werkstätte

Federn und Metallwaren

R. PICKHARD

WIEN VIII,
KOCHGASSE NR. 7
MÖLKERGASSE NR. 1
Telephon Nummer A-25-9-69

Gasgeräte
Kohlenherde
Dauerbrandöfen

Österreichisches Spitzenfabrikat

GEBE

„G E B E" Fabrik:
XIII. Linzerstraße 141
Telephon U-33-500

Niederlage:
I. Getreidemarkt 10
Telephon B-26-2-72

Raum für Anmerkungen

Abteilung III b (öffentliche Beleuchtung):
Sprinzl Karl, ObInsp.

Abteilung III c (Gebäudeverwaltung und Kraftwagenbetrieb):
Schreinzer Adolf, Ing., ObInsp.

Geschäftsgruppe IV.
Werk Simmering.
XI., Eyzinggasse, U 19=300:

Böß ner Franz, Ing., Werksdior.,
Lesch Karl, PhDr., DionsR.

Geschäftsgruppe V.
Werk Leopoldau.
XXI/3, Leopoldau, A 60=5=40:

Marischka Karl, Ing., Werksdior.,
Kaudela Ernst, IngDr., ObInsp.

Geschäftsgruppe VI (Buchhaltung).

Scheichl Eugen, Vizedior.

Abteilung VI a (Hauptbuchhaltung):
Velan Franz, ObInsp.

Abteilung VI b (Rechnungsabteilung):
Bartl Otto, Insp.

Abteilung VI c (Gasverrechnung):
Ruhm Franz, ObInsp.

Abteilung VI d (Materialverrechnung):
Faber Karl, ObInsp.

Abteilung VI e (Personenbuch):
Meßner Gregor, ObInsp.

Abteilung VI g (Kaufmännische Abteilung der Geschäftsstelle Meidling),
XII/1, Meidlinger Hauptstraße 4, R 39=5=65:
Waniek Gustav, Insp.

Abteilung VI h (Kaufmännische Abteilung der Geschäftsstelle Brigittenau),
XX., Denisgasse 39, A 42=5=30:
Zöllner Rudolf, Insp.

Abteilung VII (Hauptkassa):
Edelmann Karl, Insp.

Abteilung VII a (Geldeinhebung):
Winter Karl, Insp.

Abteilung VIII (Bauabteilung).
Horak Wilhelm, IngDr., ObInsp.

Abteilung IX (Materialbeschaffung):
Witasek Josef, ObInsp.

Abteilung X (Betriebsbuchführung):
Hengl Ferdinand, ObInsp.

Gasgeräte

im Haushalt und Gewerbe sichern den einfachsten und wirtschaftlichsten Betrieb

Gas billiger

zum Heizen und für gewerbliche Zwecke

Unentgeltliche Beratung in allen Fragen der Gasverwendung

Wiener Städtische Gaswerke

VIII, Josefstädterstraße 10

Julius Pintsch
Aktiengesellschaft
Wien XI, Nemelkag. 9

Gasmesser — Gasapparate
Gasgeneratoren
Schmiedeeiserne Behälter für alle Gase und Flüssigkeiten
Kesselschmiede-u. Schweißarbeiten aller Art

JEKELI-WACHS
über 20 Jahre bestens bewährt und bekannt für sämtliche Arten Fußböden und Linoleum
Überall erhältlich!
KARL F. JEKELI'S WWE. & CO.
Wien XII, Hetzendorferstraße 141
Telephon R-37-0-47

ESOL-WERKE
A. GEBAUER
Behördl. konz. Spezialanstalt für modernste Ungezieferausrottung / Ratten- und Mäusevertilgung unter Garantie
Kontrahent der Stadt Wien und des Bundesministeriums
VI, MARIAHILFERSTR. 45
Telephon B-25-7-52

Raum für Anmerkungen

Allgemeine Bedingungen für den Gasbezug aus den Wiener städtischen Gaswerken.

1. Gasbezugsanmeldung und Gasanschluß.

Der Gasbezug ist schriftlich bei der Direktion der städtischen Gaswerke anzumelden; desgleichen sind alle die Herstellung, Aenderung und Instandhaltung der Gasanschlüsse betreffenden Arbeiten schriftlich zu bestellen.

Die Herstellung, Aenderung und Instandhaltung von Gaszuleitungen erfolgt ausschließlich durch die städtischen Gaswerke auf Kosten des Bestellers bzw. Benützers der Gasanlage.

Die von den städtischen Gaswerken hergestellten Leitungen verbleiben bis zur gänzlichen Bezahlung der Kosten im Eigentume der städtischen Gaswerke und sind bis dahin nur als leihweise überlassen zu betrachten. Die städtischen Gaswerke können die gänzliche oder teilweise Vorausbezahlung der Kosten verlangen. Für die Herstellung von Abzweigleitungen während der Frostzeit kann ein Zuschlag für teurere Leistung berechnet werden.

2. Gasmessung.

Die Verrechnung des Gasverbrauches erfolgt auf Grund der Angaben der von den städtischen Gaswerken gelieferten und instandgehaltenen staatlich geeichten Gasmesser. Die Aufstellung, Wechslung und Wegnahme der Gasmesser erfolgt durch die städtischen Gaswerke.

Die vom Besteller zu zahlenden Aufstellungskosten sind nur eine Vergütung der Arbeitslöhne.

Die Gasmesser einschließlich der Verbindungsstücke sind Eigentum der städtischen Gaswerke. Die Bestimmung der Größe, sowie der Art der Aufstellung des Gasmessers, steht ausschließlich den städtischen Gaswerken zu. Der Gasabnehmer ist verpflichtet, den Gasmesser durch geeignete Verwahrung vor Frost und Beschädigungen zu schützen.

Für Beschädigungen des Gasmessers haftet der Gasabnehmer, es sei denn, daß er den Nachweis erbringt, daß ihn oder die bei ihm wohnenden oder beschäftigten Personen an der Beschädigung kein Verschulden trifft.

Die städtischen Gaswerke sind jederzeit zur Auswechslung von Gasmessern berechtigt.

Als teilweises Entgelt für die Beistellung und Instandhaltung der Gasmesser sowie für die Kosten der Gasverrechnung wird eine nach dem Anschlußwerte (Größe) der Gasmesser abgestufte, allmonatlich im vorhinein fällige, unteilbare Grundgebühr eingehoben.

Sie beträgt:

Gasmessergröße	5	10	20	30	45/50	60	80	100	150	200
Anschlußwert in m³/Stde.	0·8	1·5	2·8	4·3	6·6/7·2	8·5	11·4	14·3	22·5	28·5
Grundgebühr einschl. WUSt. und Krisenzuschlag in Groschen	51	82	122	153	204	306	408	459	663	765

Für Gasmesser mit höherem Anschlußwert wird die Höhe der Grundgebühr von der Direktion der städtischen Gaswerke fallweise festgesetzt. Diese Gebühr wird auch bei zeitweiser Nichtbenützung der Gasanlage eingehoben.

3. Gaspreise.

Der Gaspreis wird jeweils von der Wiener Bürgerschaft festgesetzt. Er beträgt einschließlich Wasserkraftabgabe und Warenumsatzsteuer bis auf weiteres:

a) Für alle Gasverwendungszwecke mit Ausnahme der unter b) und c) bezeichneten 23 g/m³; 10 m³ des in einem Verrechnungsabschnitte verbrauchten Gases werden mit 20 g/m³ berechnet;

b) für Gas, das ausschließlich oder vorwiegend für Beheizung gewerblicher Gasgeräte, Gasmotoren und in Großküchen das ganze Jahr hindurch annähernd gleichmäßig verbraucht wird, 20 g/m³; von diesem Gaspreis kann ein Nachlaß gewährt werden;

c) für Gas, das in Raumheizöfen zu Heizzwecken verbraucht wird, 20 g/m³; ist zur Messung des Raumheizgases ein besonderer Gasmesser nicht vorhanden, so wird der durch die Gasmesserablesungen in den Monaten November bis einschließlich April festgestellte Gasverbrauch des jeweils verflossenen Verrechnungsabschnittes in dem Maße, als er den durchschnittlichen Gasverbrauch je Verrechnungsabschnitt der übrigen Jahreszeit überschreitet, als Raumheizgas verrechnet.

4. Verrechnung und Zahlungen.

Alle Rechnungen der städtischen Gaswerke sind beim erstmaligen Vorzeigen fällig. Einwendungen gegen die Richtigkeit der Rechnungen heben die Zahlungspflicht und die Fälligkeit der Rechnung nicht auf.

Der für das bezogene Gas zu zahlende Betrag wird in bis zu sechs Wochen währenden Abschnitten im nachhinein verrechnet.

Wenn ein Gasabnehmer in die richtigen Angaben eines Gasmessers Zweifel setzt, so steht es ihm jederzeit frei, die Ueberprüfung durch das Eichamt zu verlangen. Die Angaben des Gasmessers werden, wenn sie die in den gesetzlichen Eichbestimmungen festgesetzte Fehlergrenze (±2%)

HOCH-, TIEF- U. EISENBETONBAU

ARCHITEKT STEPHAN WÖBER

STADTBAUMEISTER

WIEN IV, SCHÖN-
BURGSTRASSE 36

POSTSPARKASSEN-KONTO
D 36.891 UND B 31.830

TELEPHON-RUF U-42-2-52

Fabriks-Marke

Ölfreie Grundiermittel

„KRONENGRUND"

LACKE / FARBEN

Spezial Abbeizmittel

DUKOHL

Spritzanlagen **Spritzpistolen**

ING. JOSEF HEJDUK & CO.

Wien, IX, Wasagasse 6 (Ecke Kolingasse 7)

Raum für Anmerkungen

nicht überschreiten, für verbindlich gehalten und sind in diesem Falle die Prüfungskosten vom Abnehmer zu tragen. Im anderen Falle tragen die Kosten der Ueberprüfung die städtischen Gaswerke und wird die Gasrechnung des vorhergegangenen Monates nach dem Ergebnisse der amtlichen Prüfung richtiggestellt. Wenn ein Gasmesser erwiesenermaßen unrichtig zeigt oder ganz stehen bleibt, so wird nach Wahl der städtischen Gaswerke der Gasverbrauch entweder nach dem gleichen Zeitabschnitte des Vorjahres oder nach dem Durchschnitte des vorhergegangenen und nachfolgenden Monates berechnet.

Außer dem Entgelt für das bezogene Gas ist eine Vorauszahlung in der Höhe von ungefähr einem Zwölftel des letzten oder voraussichtlichen jährlichen Gasbedarfes im vorhinein bar zu leisten.

Die näheren Bestimmungen über Abstattung und Rückzahlung der Vorauszahlungen trifft die Wiener Bürgerschaft.

5. Zugänglichkeit der Gasanlage; Störungen in der Gasabgabe.

Den mit Dienstkarten versehenen Angestellten der Gaswerke muß jederzeit der ungehinderte Zutritt zu den Gasmessern und allen Gasverbrauchseinrichtungen gestattet werden.

Gasausströmungen und Störungen in der Gasversorgung sind raschestens den städtischen Gaswerken bekanntzugeben. Bei Störungen in der Gaslieferung wird die ehetunlichste Behebung zugesichert, ohne daß jedoch für die Folgen der Unterbrechung der Gaszufuhr dem Abnehmer gegenüber eine Haftung übernommen wird. Die städtischen Gaswerke übernehmen auch keine Haftung für eine mangelhafte Ausführung der Hausanlage, sie sind aber auf Wunsch bereit, sowohl bestehende als auch erst beabsichtigte Gaseinrichtungen unentgeltlich zu begutachten.

6. Kündigung des Gasbezuges.

Gasabnehmer, die in ihrer bisherigen Verbrauchstelle Gas nicht mehr benützen wollen, haben hievon die Direktion der städtischen Gaswerke spätestens acht Tage vorher schriftlich in Kenntnis zu setzen. Unterbleibt dies und findet ein weiterer Gasverbrauch statt, so bleibt der bisherige Abnehmer für die Zahlung des durch den Gasmesser als verbraucht nachgewiesenen Gases und für den Bestand der vom Gaswerke beigestellten Anlage haftbar, bis die ordnungsmäßige schriftliche Abmeldung erfolgt ist.

7. Einstellung der Gaslieferung.

Bei **Nichtbeachtung der „Allgemeinen Gasbezugsbedingungen"** sowie dann, wenn durch die Anlage eines Abnehmers Störungen im Hauptrohrnetz hervorgerufen werden oder eine Anlage sicherheitsgefährlich wird, **sind die städtischen Gaswerke berechtigt, die Gasabgabe sofort einzustellen.**

Wenn der Gasmesser eines Gasabnehmers mit dem Hauptgasrohr nicht in direkter Verbindung steht, sondern durch einen vorgeschalteten Gasmesser gespeist wird, so stehen diesem Abnehmer keinerlei Ansprüche gegen die städtischen Gaswerke zu, wenn die Gaszufuhr zum vorgeschalteten Gasmesser aus irgendeinem Grunde eingestellt werden muß.

8. Anerkennung der Gasbezugsbedingungen und deren etwaige Abänderung.

Durch die Unterfertigung der Gasbezugsanmeldung oder durch die tatsächliche Gebrauchnahme von Gas anerkennt der Gasabnehmer die Rechtsverbindlichkeit dieser Bedingungen.

Aenderungen dieser Bedingungen bleiben der Wiener Bürgerschaft jederzeit vorbehalten; sie treten, wenn nicht anders bestimmt wurde, mit dem der Genehmigung durch die Wiener Bürgerschaft folgenden Tag in Kraft.

Gasabnehmer, die die geänderten Bedingungen nicht anerkennen, haben das Recht der Kündigung des Gasbezuges gemäß Punkt 6.

9. Rechtsstreitigkeiten.

Für alle aus diesem Rechtsverhältnisse etwa entspringenden Rechtsstreitigkeiten, die nicht kraft gesetzlicher Bestimmungen einem besonderen ausschließlichen Gerichtsstande zugewiesen sind, gilt in erster Instanz das sachlich zuständige Gericht des Sitzes der Wiener Gemeindevertretung, 1. Bezirk, Neues Rathaus, als örtlich zuständig.

B. ELLEND, Glasgroßhandlung

Zentralverkaufsbüro der Feistritztaler Glashütten A. G.

Wien VII, Stuckgasse 11 Tel. B 30-0-56, B 39-305

Bau-, Portal- und Spiegelverglasungen, Wandverkleidungen mit österr. Marmorglas, weiß und färbig

Raum für Anmerkungen

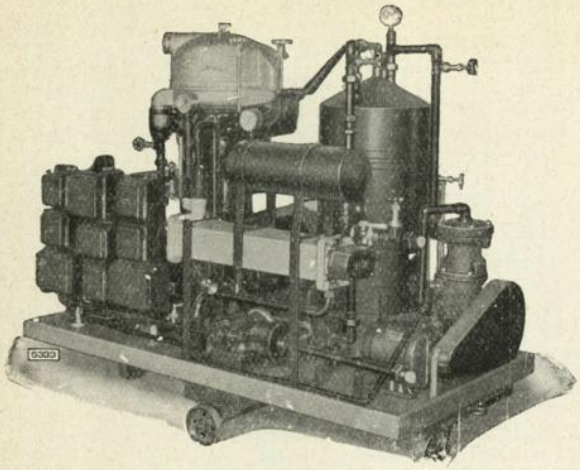

DE LAVAL Separator

Hochvakuum-Aggregate

für die Reinigung und Trocknung von Transformatorenölen. - Verlangen Sie Sonderprospekte vom

Bergedorfer Eisenwerk A. G.

Astra-Werke

WIEN XII, WIENERBERGSTRASSE 31

Telephon Nr. R-33-3-93, R-36-0-54

Ing. C. Bitz

Elektrotechnische Spezialapparate, Zeitschalter Schaltuhren, Tarifapparate

Wien V.
Mittersteig 28
Telephon A-37-1-34

Bregenz a. B.
Bergstraße 6
Telephon Nr. 47

Lieferant der Gemeinde Wien / Zeitschalter für die öffentliche Beleuchtung und Wohnhausbauten und für die Städt. Elektrizitätswerke

ADREMA

vereinfacht und verbessert alle wiederkehrenden Schreibarbeiten des Verwaltungsbetriebes. Das Adrema-System trägt gleichzeitig eine zwangsläufige Kontrolle in die Arbeit hinein, die vor Fehlern und Verlusten schützt. Leistung 1000—7000 verschiedenartige Anschriften pro Stunde. Spezialmaschinen für die selbsttätige Gruppenauswahl. Referenzen zahlreicher in- und ausländischer Gemeindeverwaltungen.

Aufschlüsse bzw. Prospekte durch:

Österr. Generalvertretung d. Adrema Maschinenbauges. m. b. H.

Wien I., Biberstraße 4 :: Telephon R 25-0-79

Gemeinde Wien — städtische Elektrizitätswerke.

IX., Mariannengasse 4, A 24=5=40 und A 29=5=60.

Direktion:

Menzel Franz, Ing., GeneralDior.,
Beron Rudolf, Ing., Dior.,
Kierer Franz, JDr., VizeDior.

Baudienst.

Studien= und Relais=Angelegenheiten.
Hanaberger Hermann, Insp.

Hochbau.
Kattinger Franz, ObInsp.

Betriebsdienst.

Siedle Fritz, Ing., DionsR.

Kraftwerke:
Simmering, XI., Simmeringer Lände, U 19=4=10.
Schutja Josef, Werksleiter.

Engerthstraße, II., Engerthstraße 199, R 48=0=90, R 48=0=91.
Zipfl Otto, Ing., Werksleiter.

Ebenfurth, N.=Ö., Tel. 402.
(unbesetzt.)

Wasserkraftwerke.
Stipernitz Franz, IngDr., Insp.

Lastverteiler.
Siedle Fritz, Ing., DionsR.

Umspann= und Unterwerke:
Kröpl Albert, ObInsp.
Neubadgasse, I., Neubadgasse 6, U 29=0=22.
Leopoldstadt, II., Obere Augartenstraße 16, A 46=2=55.
Landstraße, III., Grasbergergasse 5, U 19=0=24.
Großmarkthalle, III., Invalidenstraße 4, B 53=0=66.
Weißgerber, III., Geusaugasse 16, U 14=2=83.
Mariahilf, VI., Theobaldgasse 6, B 26=3=90.
Kaunitzgasse, VI., Kaunitzgasse 8, B 20=4=50.
Alsergrund, IX., Mariannengasse 4, A 25=403.
Michelbeuern, IX., Währinger Gürtel 78, A 26=5=76.
Thury, IX., Währinger Gürtel, A 15=5=60.
Favoriten, X., Humboldtgasse 1/5, R 10=5=85.
Süd, XII., Pottendorfer Straße 30, R 32=0=43.
St. Veit, XIII., Hietzinger Kai 105, R 34=5=94.
Speising, XIII., Speisinger Straße 36, R 34=2=55.
Rudolfsheim, XIV., Nobilegasse 31/33, U 38=005.
Sechshaus, XIV., Hollergasse 4, R 33=4=26.
Schmelz, XV., Hütteldorfer Straße 19/25, U 35=0=25.
Ottakring, XVI., Arnethgasse 26/28, B 45=4=58.
Währing, XVIII., Klostergasse 29, A 24=4=53.
Döbling, XIX., Billrothstraße 7, R 51=0=31.
Floridsdorf, XXI., Kahlgasse 7, A 62=0=50.
Nord, XXI., Jedleseer Straße 43, A 60=2=55.
Rodaun, Liesinger Straße 20.
Perchtoldsdorf, Herzogbergstraße.
Wienerberg, X., Triester Straße 83, R 13=7=78.
Baumgarten, XIII., Hackinger Straße 3, R 34=5=77.
Rosenhügel, XIII., Rosenhügelstraße, R 32=2=73.
Gallitzinstraße, XVI., Gallitzinstraße 18, B 47=1=92.
Hungerberg, XIX., Hungerbergstraße 4, B 15=6=63.
Mauer, Wittgensteinstraße 131.

Leitungsnetze.
Giegl Albin, Ing., DionsR.

Drehstromnetz
Pakfeiffer Eduard, ObInsp.

Wechselstromnetz.
Wittmann Theodor, Ing., Insp.

Gleichstromnetz, Signalnetz.
Spalek Leopold, Ing., Insp.

Freileitungsnetz.
Kahrer Anton, Ing., Insp.

Öffentliche Beleuchtung, Werkstätte, Umspannerauffstellung u. =austausch.
Biener Johann, Ing., ObInsp.

Hausanschlüsse, Planarchiv, Trassenaufsicht.
Rienzner Karl, Ing., Insp.

Kraftwagenbetrieb.
Giegl Albin, Ing., DionsR.

Chemisches Laboratorium.
Skala Franz, IngDr., Insp.

Kundendienst:

Schmid Hans, Ing., ObInsp.

Allgemeine Werbung, Stromlieferungsverträge.
Schmid Hans, Ing., ObInsp.

Accumulatoren-Fabrik Aktiengesellschaft
Wien, I., Wipplingerstraße 23, Telephon U 29-5-80
Akkumulatoren für alle Verwendungszwecke. Stahlakkumulatoren
Abteilungen:
„VARTA" und „PERTRIX"
Auto-, Licht- u. Starterbatterien, Radio-, Trocken- u. Anodenbatterien etc. Wien, V., Hamburgerstr. 9, Tel. A-33-5-14

Mukenhuber & Hirsch

Elektr. Anlagen
Radio

Wien III, Barichgasse Nr. 2
Telephon B 57-0-22

Kapsch ERZEUGNISSE

Apparate und Anlagen für Post- und Haussprechverkehr mit vollautomatischen oder manuellen Vermittlungseinrichtungen. Telephonzentralen und Zentralumschalter modernster Systeme. Automatisierung bestehender Telephonanlagen. Radioapparate aller Art sowie Einzelteile. Batterien und Elemente. Taschenlampen und Taschenlampenbatterien.

OTTO WEISER

LICHTPAUSE- U. LICHTPAUSE DRUCKANSTALT

Erzeugung lichtempfindlicher Papiere

Alle Arten von Lichtpausen
werden prompt angefertigt

WIEN VI. Mollardgasse 85a
Tel. B-28-4-69 Linke Wienzeile 178

Zahnärztliche und zahntechnische
Einrichtungen und Materialien
liefert für Schulzahnkliniken

Fischer & Piragner

Dentaldepot

WIEN VII.
Neustiftgasse 137
Tel. B-37-2-55

Raum für Anmerkungen

Abnehmeranlagen, Zählerlager und Leihmotoren.
Waldner Jakob, Ing., ObInsp.

Zählereichung, Reparaturwerkstätte.
Böddeker Franz, Ing., Insp.

Verwaltungsdienst:

Kierer Franz, JDr., VizeDior.

Gesundheitswesen.
Wirth Karl, UMDr., MedR., Chefarzt.

Personalreferat.
Güllich Karl Maria, JDr., Insp.

Personalangelegenheiten, Gebührenverrechnung.
Bablitsch Julius, ObInsp.

Verwaltungsrechtliche Angelegenheiten, Gebäudeverwaltung.
Bittmann Arthur, JDr., DionsR.

Zivil- und Strafrechtsangelegenheiten, Mahnwesen.
Kotek Georg, JDr., Prof., ObInsp.

Poststelle, Korrespondenz, Archiv.
Langer Feliz, Insp.

Kaufmännischer Dienst:

Janacek Alois, ObInsp.

Buchhaltung, Steuerangelegenheiten.
Ruhm Karl, ObInsp.

Zentralliquidatur.
Hamböck Josef, Insp.

Materialverrechnung.
Oßwald Ludwig, ObInsp.

Stromverrechnung.
Holzinger Anton, ObInsp.

Hauptkasse.
Fellner Edmund, ObInsp.

Großabnehmerinkasso.
Steffan Alfred, ObInsp.

Lagerverwaltung.
Roth Johann, ObInsp.

Lagerbuchführung.
Aniwanter Ludwig, ObInsp.

Betriebsbuchführung, Statistik.

Harramach Rudolf, Insp.

Materialbeschaffung, Fuhrwerksangelegenheiten.
Schenk Franz, ObInsp.

Nützet die heimischen Wasserkräfte!

Kocht, beleuchtet, arbeitet

elektrisch!

Elektrizität ist
billig, sauber,
jederzeit bereit!

Beratung und Auskünfte:

Gemeinde Wien –
Städtische Elektrizitätswerke
IX, Mariannengasse 4 – Telephon A-29-5-60

Asphalt - Unternehmung

Josef Losos

Wien XV, Hütteldorfer Straße 24

Telephon U 35-8-29 und A 41-6-42

Naturasphalt, Stampfasphalt, Neuzeitlicher Straßenbau, Pflasterfugenverguß, Isolierungen, Dachpappen und Preßkiesdächer

Kontrahent der Stadt Wien

Anstreicher, Holz- und Marmormaler

ehemaliger Fachschullehrer

Leopold Mayer

Wien XVII.

Haslingergasse 58

Telephon B 46-7-10

Kontrahent der Bundeshauptstadt Wien

Ing. Theodor Giesskann

Stadtbaumeister

Gerichtlich beeideter Sachverständiger und Schätzmeister — Experte des Fabriken-Rückversicherungs-Verbandes

Wien IX., Bauernfeldplatz 4

Telephon A-11-0-85

★

Sämtliche Bauarbeiten

★

Kontrahent der Bundeshauptstadt Wien

Raum für Anmerkungen

Allgemeine Bedingungen für den Strombezug aus den Wiener städtischen Elektrizitätswerken.

1. Stromabgabe.

Die städtischen Elektrizitätswerke, fernerhin „E. W." genannt, liefern unter nachstehenden Bedingungen in jenen Straßen, in welchen ihre Verteilleitungen liegen, elektrische Energie zu jeder Tages- und Nachtzeit, in der dem angemeldeten Bedarf entsprechenden Menge.

Die Bestellung der Stromlieferung wird dem Stromabnehmer, im folgenden „Abnehmer" genannt, nur über ausdrückliches Verlangen schriftlich bestätigt.

2. Hausanschlüsse.

Die „E. W." besorgen die Herstellung neuer Hausanschlüsse gegen Bezahlung eines von den „E. W." auf Grund allgemein gültiger Richtlinien zu bestimmenden Beitrages zu den Kosten, die den „E. W." für die Herstellung des Anschlusses und für die durch den Anschluß der Anlage notwendig werdenden Verstärkungen der Stromerzeugungs- und Stromverteilungsanlagen erwachsen.

Auch für den Anschluß einer Kraftanlage oder größeren Beleuchtungsanlage an einen bestehenden Hausanschluß sowie bei Erweiterung einer solchen bereits angeschlossenen Anlage ist seitens des betreffenden Abnehmers ein von den „E. W." auf Grund allgemein gültiger Richtlinien zu bestimmender Beitrag zu den Kosten der Verstärkung der Stromerzeugungs- und Stromverteilungsanlagen zu leisten.

Alle von den „E. W." hergestellten Anlagen bleiben unbeschadet eines seitens des Abnehmers geleisteten Kostenbeitrages in jedem Falle im Eigentum und in der Erhaltung der „E. W.", welche berechtigt sind, im Bedarfsfall an diese Anlagen anderweitige Abnehmer anzuschließen. Wenn neue Anschlüsse nicht vom Hauseigentümer selbst bestellt werden, so ist dessen Zustimmung vom Besteller rechtzeitig zu erwirken.

Bei Frostwetter werden Hausanschlüsse nur in dringenden Fällen gegen besondere Vergütung der hiebei auflaufenden Mehrkosten hergestellt.

3. Herstellung der Anlagen des Abnehmers.

Die Herstellung der gesamten Anlage ab Hausanschlußkasten hat der Abnehmer durch eine konzessionierte elektrotechnische Firma auf seine Kosten besorgen zu lassen. Bei der Ausführung sind die vom Elektrotechnischen Verein in Wien verfaßten Sicherheitsvorschriften für elektrische Starkstromanlagen im allgemeinen und die von den „E. W." festgesetzten „Ausführungsvorschriften" im besonderen zu beobachten.

Die zur Abgabe gelangende Stromgattung und -spannung wird fallweise von den „E. W." bestimmt. Der Abnehmer, beziehungsweise die die Anlage ausführende Firma hat sich vor Beginn der Arbeiten die bezüglichen Angaben einzuholen. Die letztere hat die „E. W." von der Fertigstellung der Anlage behufs Vornahme der Ueberprüfung derselben durch Einsendung der von ihr und dem Abnehmer zu fertigenden Strombezugsanmeldung zu verständigen, worauf bei ordnungsgemäßer Ausführung der Anlage deren Anschluß durch die „E. W." selbst erfolgt. Das Anschließen durch Unbefugte ist verboten. Die Ueberprüfungskosten sind den „E. W." von dem Abnehmer zu vergüten. Die „E. W." übernehmen durch die Ueberprüfung und den Anschluß einer Anlage keinerlei Haftung für die Ausführung derselben.

Jede Aenderung des Anschlußwertes einer bereits angeschlossenen Anlage, wie zum Beispiel Vermehrung oder Verminderung der Lampen, beziehungsweise Elektromotoren oder sonstiger Stromverbrauchseinrichtungen ist den „E. W." vor der Durchführung schriftlich anzuzeigen. Eine Vergrößerung des Anschlußwertes darf erst nach erfolgter Zustimmung der „E. W." erfolgen.

4. Instandhaltung der Anlagen des Abnehmers.

Die Instandhaltung der im Eigentum der Abnehmer befindlichen Anlagen obliegt ausschließlich den Abnehmern selbst, doch sind die „E. W." berechtigt, die angeschlossenen Anlagen zeitweilig zu überprüfen. Allfällige Gebrechen an diesen Anlagen werden über Aufforderung der Abnehmer durch die Bereitschaftsmonteure der „E. W." gegen Anrechnung der Kosten nach Möglichkeit vorläufig behoben, Instandsetzungen sind grundsätzlich durch eine konzessionierte elektrotechnische Firma zu besorgen.

Falls durch eine Anlage Störungen im Leitungsnetz der „E. W." hervorgerufen werden, oder wenn eine Anlage durch mangelhafte Erhaltung sicherheitsgefährlich wird, kann, unbeschadet des Anspruches auf vollen Ersatz eines durch die Störungen den „E. W." verursachten Schadens, die Stromabgabe für diese Anlage sofort eingestellt werden.

5. Unterbrechung der Stromlieferung.

Bei Unterbrechung in der Stromlieferung wird die ehetunlichste Behebung derselben zugesichert, ohne daß jedoch für die Folgen der Stromunterbrechung den Abnehmern gegenüber eine Haftung übernommen wird.

6. Instandhaltung der Anlagen der „E. W."

Die Instandhaltung aller Anlagen, welche Eigentum der „E. W." und den Abnehmern für Zwecke der Abgabe elektrischen Stromes beigestellt sind, besorgen die „E. W.".

„SPHINX" Auto-Karosseriefabrik J. Schöberl & Co.
Wien V, Arbeitergasse Nr. 47 — Telephon Nr. B-20-0-36

Franz Josef Bösenkopf

konz. Brunnenmeister

beeid. Schätzmeister und Sachverständiger beim Handels- und Landesgerichte

konz. Gas- und Wasserleitungs-Installateur

Wien 3., Gestettengasse Nr. 3

Telefon B 51-5-98

FRANZ WOLF

Stadt-Pflasterermeister

Kontrahent der Gemeinde Wien

XIX., SILBERGASSE 44

Tel. B 11-4-36

Baumeister

Karl Mayer

Wien 18.

Karl-Beck-Gasse Nr. 39

Telephon B-45-5-67

Empfiehlt sich für sämtliche Bauarbeiten. Neuheit auf dem Gebiete des Waschkessels, 50% Brennstoffersparnis durch Patent-Feuerverteiler

Kontrahent der Bundeshauptstadt Wien

Raum für Anmerkungen

Die Behebung von Schäden an diesen Anlagen darf nur durch die „E. W." vorgenommen werden. Den beglaubigten Angestellten derselben ist jederzeit der ungehinderte Zutritt zu diesen Anlagen zu gestatten.

7. Strompreise.

Die Verrechnung des verbrauchten Stromes erfolgt nach Angabe eines geeichten Elektrizitätszählers (Zählertarif).

Zählertarif.

a) Licht- und Kraftstrompreise.

Der Strompreis wird jeweils von der Wiener Bürgerschaft festgesetzt. Der Lichtstrompreis beträgt vom 22. September 1933 angefangen einschließlich Wasserkraftabgabe und Warenumsatzsteuer und Krisensteuer zur WUSt. bis auf weiteres 70 g je Kilowattstunde. Der Kraftstrompreis beträgt vom 22. September 1933 angefangen einschließlich Wasserkraftabgabe und Warenumsatzsteuer und Krisensteuer zur Wust. sowie abzüglich des Wasserkraftabschlages für Kraftstrom bis auf weiteres 27.4 g je Kilowattstunde.

b) Rabatte.

Abnehmern, deren Stromverbrauch einen besonders günstigen Einfluß auf die Wirtschaftlichkeit der „E. W." ausübt, können Rabatte gewährt werden.

c) Strompreise für Aushilfsanschlüsse.

An Selbsterzeuger elektrischer oder mechanischer Energie, welche von den „E. W." nur aushilfsweise Strom beziehen wollen, wird nur ausnahmsweise auf Grund besonderer Vereinbarungen Strom abgegeben. Dabei ist außer den nach Tarif a) sich ergebenden Strompreisen noch eine fallweise zu vereinbarende Gebühr für die Bereithaltung der Betriebsmittel zu entrichten.

d) Strompreis für Verbrauchsapparate mit besonders niedrigem Stromverbrauch.

Für Verbrauchsapparate, welche besonders niedrigen Stromverbrauch aufweisen, wie Klingeltransformatoren, Türöffner, elektrische Uhren, Rufstromanlagen und dergleichen findet der Tarif a) keine Anwendung; es werden hiefür fallweise besondere Pauschalsätze festgesetzt.

e) Grundgebühr.

Für die Bereitstellung der erforderlichen Leistung, die Beistellung und Instandhaltung des Elektrizitätszählers, das Ablesen und Verrechnen des verbrauchten Stromes und für das Inkasso des Stromentgeltes wird ab 1. Jänner 1930 eine Grundgebühr eingehoben, die einen Bestandteil des Strompreises bildet. Sie wird bei Anlagen mit nachstehend angeführten Zählergrößen auf Grund des Meßbereiches (Stromstärke und Spannung) des aufgestellten Elektrizitätszählers bis auf weiteres wie folgt festgesetzt:

Stufe	Grundgebühr einschließlich Wasserkraftabgabe u. Warenumsatzsteuer in Schilling (Je 1½ Monate)	Gültig für die Zählergröße	
		Ampère	Volt
1	0·92	1·5 und 3	110, 2×110, 220, 3×110
		5	110
2	2·30	3	2×220, 3×220
		5	2×110, 220, 3×110
		10	110
3	4·58	3	3×380
		5	2×220, 3×220
		10	2×110, 220, 3×110
		15	110
4	9·18	5	3×380, 380/2×220, 3×440, 3×500
		10	2×220, 3×220
		15	2×110, 220, 3×110
		30	110
5	15·30	10	3×380, 380/2×220
		15	2×220, 3×220, 3×300
		30	2×110, 220, 3×110
		50	110
6	30·57	15	380, 380/2×220
		30	2×220, 3×220
		50	2×110, 220, 3×110
		100	110

TUNGSRAM

Lieferantin der Städtischen Elektrizitätswerke, Straßenbahnen, Reparaturwerkstätten, des Wirtschaftsamtes und der Abteilungen für öffentliche Beleuchtung

Alle Arten von luftleeren und gasgefüllten Glühlampen mit Einfach- und Doppelwendel, in allen Spannungen und Formen, für sämtliche Verwendungszwecke. Besonders Spezialtypen für die Wiener Straßenbeleuchtung (Patent Senatsrat Schlögel) und Straßenbahnen

ELEKTRISCHE GLÜHLAMPENFABRIKEN
JOH. KREMENEZKY A. G.
WIEN XX, DRESDNERSTRASSE 55 ♦ TELEPHON A-49-5-90, A-42-5-95

HOCH- UND EISENBETONBAU-
UNTERNEHMUNG
Ingenieur Baumeister
CHRISTOF JAHN
WIEN V, KOHLGASSE 51
Telephon A-35-0-23

Zimmer-
und Dekorations-Maler
Rudolf Niessner
Wien II, Nestroyg. 1
Telephon A 47-3-77
*
Ausführung
sämtl. ins Fach einschlägigen
Arbeiten
*
Kontrahent
der Bundeshauptstadt Wien

KÖNIGSGRUBE
Bielschowitz-Knurow-Steinkohlen- und
Koks - Verkaufsgesellschaft m. b. H.
WIEN I, MAHLERSTRASSE 14
Telephon R-29-5-20 Serie, R-29-3-18
Oberschl. Kohle höchster Klasse für Hausbrand u. Industrie
Hochwertiger oberschlesischer Hüttenkoks aus der Koksanstalt Knurow
Sämtliche sonstigen Brennmaterialien wie Gaskoks, Brennholz jeder Art, Anthrazit, Inlandkohle etc.
Rutschen:
Nordbahn, I. Kohlenhof, Telephon R-45-4-92
Matzleinsdorf, XII., Eichenstraße 3a, Telephon B-22-3-41
Hernals, Frachtenbahnhof, Telephon B-42-4-33

Raum für Anmerkungen

Ohne Rücksicht auf den Meßbereich des aufgestellten Elektrizitätszählers werden eingereiht:

a) Wohnungsanlagen, Geschäfts- und Werkstättenbeleuchtungen in die erste Stufe, wenn der Anschlußwert 660 Watt, und in die zweite Stufe, wenn der Anschlußwert 1320 Watt nicht übersteigt. Dabei wird für die Anschlußwertbestimmung der Wattverbrauch aller Lampen und Geräte zusammengezählt; Kochautomaten werden hiebei nur mit 65 Prozent ihres Anschlußwertes angerechnet;

b) Kraftanlagen in die erste Stufe, wenn die Gesamtleistung der aufgestellten Motoren (Geräte) 0.75 PS (555 Watt Leistung), und in die zweite Stufe, wenn die Gesamtleistung der aufgestellten Motoren (Geräte) 2 PS (1480 Watt Leistung) nicht übersteigt.

Sonstige Licht- und Kraftanlagen werden, wenn ein Zähler bis einschließlich sechste Stufe notwendig ist, im allgemeinen nach dem Meßbereiche des aufgestellten Zählers eingereiht. Wenn festgestellt wird, daß der aufgestellte Zähler größer als notwendig ist, wird die Grundgebühr nach dem richtiggestellten Zählermeßbereich verrechnet.

Bei Anlagen, die über die sechste Stufe hinausgehende Zählergrößen erfordern, wird ohne Rücksicht auf die Zählergröße der Anschlußwert der Bemessung der Grundgebühr zugrunde gelegt. Die Grundgebühr beträgt bei einem Anschlußwert unter 15 Kilowatt monatlich 20 S und bei einem Anschlußwert von 15 Kilowatt und darüber monatlich 9 S für je volle 5 Kilowatt Anschlußwert; in beiden Fällen einschließlich Wasserkraftabgabe und Warenumsatzsteuer. Unter Anschlußwert ist bei Niederspannungsanlagen die Summe des Wattverbrauches der Verbrauchseinrichtungen und bei Hochspannungsanlagen die Leistung des Transformators in kVA. verstanden. 1 PS wird mit 740 Watt in die Rechnung eingesetzt.

Bei Anlagen, die infolge ihrer Eigenart ihre Motoren und sonstigen Verbrauchseinrichtungen nur abwechselnd oder nur ganz kurze Zeit benützen, wird ohne Rücksicht auf den Meßbereich des Zählers die Grundgebühr ebenfalls nach dem Anschlußwert beziehungsweise nach dem ihm entsprechenden Zählermeßbereich berechnet, dabei wird 1 PS beziehungsweise 1 Kilowatt Leistung nicht mit dem vollen Wert, sondern nach folgender Klasseneinteilung bewertet:

In Klasse								
1	1 PS	mit	630	Watt	1 KW	Leistung	mit	850 Watt
2	1 „	„	480	„	1 „	„	„	650 „
3	1 „	„	330	„	1 „	„	„	450 „
4	1 „	„	220	„	1 „	„	„	300 „

Die Einteilung solcher Sonderbetriebe in die Klassen bestimmt die Wiener Bürgerschaft.

Der nach vorstehender Klasseneinteilung festgestellte Anschlußwert einer Kraftanlage ist für die Ermittlung des kombinierten Ausnützungs- und Verbrauchsrabatts nicht maßgebend.

Saisonbetriebe, das sind Betriebe, die regelmäßig während eines geschlossenen Jahresabschnittes ihr Gewerbe nicht ausüben, und elektrische Raumheizungen zahlen die Grundgebühr nur für die Zeit ihres Betriebes, wenn sie für die übrige Zeit den Strombezug abmelden.

In Wohnungen und gewerblichen Anlagen wird bei gleichzeitigem Vorhandensein von Speicher- und Kraftzählern nur eine Grundgebühr, und zwar die größere verrechnet.

Die monatliche Grundgebühr wird entsprechend den Verrechnungsabschnitten mit den Stromverbrauchsrechnungen eingehoben. Die Größe des Zählers wird bei Aufstellung oder gelegentlich seines allenfalls notwendig gewordenen Umtausches von den „E. W." entsprechend den in der betreffenden Anlage vorhandenen Stromverbrauchseinrichtungen bestimmt.

Im Falle der Verwendung von Sonderzähleinrichtungen (Doppel- und Mehrfachtarifzähler, Hochspannungszähler, Blindverbrauchszähler und dergleichen) ist außer der Grundgebühr ein einmaliger Beitrag zu den erhöhten Anschaffungskosten zu entrichten, den die „E. W." auf Grund der von ihnen aufzustellenden allgemeinen Richtlinien bestimmen.

8. Elektrizitätszähler.

Die „E. W." stellen durch Meßeinrichtungen (Elektrizitätszähler), die ihr Eigentum bleiben, den von einem Abnehmer bezogenen Strom fest, soweit hiefür nicht ausnahmsweise nach den vorhandenen Stromverbrauchseinrichtungen ein Pauschalentgelt berechnet wird.

Die „E. W." bestimmen die Art, Zahl und Größe der erforderlichen Meßeinrichtungen und deren Aufstellungsort. Die Lieferung, Aufstellung und der Anschluß der Meßeinrichtungen sowie deren Ueberwachung, Instandhaltung und Entfernung erfolgt ausschließlich durch die „E. W.".

Jede Beschädigung, Veränderung oder Beeinflussung eines Zählers, dessen Plomben oder sonstiger Zugehörteile ist untersagt.

Wird durch Veränderungen des Umfanges der Anlage eines Abnehmers die Auswechslung eines Zählers notwendig, oder über Wunsch eines Abnehmers der Zähler an einen anderen Ort versetzt, so sind die hiefür auflaufenden Kosten, wie auch jene der wiederkehrenden Nacheichung den „E. W." zu vergüten.

OESTERREICHISCHE
AGA-
WERKE
WIEN I, JOHANNESGASSE 3
TELEPHON
R-23-5-18
APPARATUREN FÜR AUTOGENE METALLBEARBEITUNG
VERKAUFSSTELLEN:
WIEN VI, DREIHUFEISENG. 3
XX, JÄGERSTRASSE 7

Bauunternehmung

H. Rella & Co.

Ingenieure und Baumeister

★

Wien VIII., Albertgasse 33

Telephon A 24-5-30 Serie

Graz, Eisenstadt

★

Kontrahenten der Gemeinde Wien
seit dem Jahre 1894

Österreichische Metallhüttenwerke

Aktiengesellschaft

Wien I., Nibelungengasse 5

Telephon: B 20-4-34, U 18-0-98

Metallhüttenwerke Schaefer & Schael

Gesellschaft m. b. H.

Wien I., Nibelungengasse 5

Telephon: B 20-4-34, U 18-0-98

M. Schubert & Co.

Wien XVIII., Staudgasse 46

Fernsprecher A 22-4-67

Oel-Pissoirs

Bau, Betrieb und
Instandsetzungen

Pissoiroel „Ufanol"

Spezialmarkel

Raum für Anmerkungen

Wenn ein Abnehmer die Angaben eines Zählers in Zweifel zieht, kann er eine Prüfung des Zählers verlangen. Die „E. W." sind berechtigt, jederzeit eine Prüfung des Zählers zu veranlassen.

Die Angaben des Zählers gelten als verbindlich, wenn sie um nicht mehr als ± 4 Prozent von den Angaben eines amtlich geeichten Kontrollzählers oder sonstigen Kontrollmeßgerätes abweichen. Hat der Abnehmer die Prüfung verlangt und zeigt sich nur die vorstehende Abweichung, so hat er die aufgelaufenen Prüfungskosten zu bezahlen.

Erkennt ein Abnehmer dieses Prüfungsergebnis nicht an, so ist er berechtigt, die Ueberprüfung des Zählers durch das Bundesamt für Eich- und Vermessungswesen zu fordern. Wird durch die amtliche Eichung das Ergebnis der von den „E. W." durchgeführten Prüfung bestätigt, so hat der Abnehmer die Kosten der Eichung zu tragen, andernfalls haben sie die „E. W." zu bestreiten.

9. Verbot der Stromabgabe an Dritte.

Der von den „E. W." bezogene Strom darf nicht gegen Bezahlung an Dritte abgegeben werden, mit Ausnahme des von Untermietern bezogenen Stromes, welcher grundsätzlich nur an den Wohnungsinhaber verrechnet wird.

10. Verrechnung und Zahlung.

Der für den bezogenen Strom zu bezahlende Betrag wird in bis zu sechs Wochen währenden Abschnitten im nachhinein verrechnet. Alle Rechnungen der „E. W." sind beim erstmaligen Vorzeigen fällig.

Einwendungen gegen die Richtigkeit der Rechnungen heben die Zahlungsfrist und die Fälligkeit der Rechnungen nicht auf.

Außer dem Entgelt für den Stromverbrauch ist eine Vorauszahlung in der Höhe von ungefähr einem Zwölftel des dem letzten oder voraussichtlichen Jahresverbrauch entsprechenden Betrages im vorhinein bar zu leisten. Die näheren Bestimmungen über die Abstattung und Rückzahlung der Vorauszahlung trifft die Wiener Bürgerschaft.

11. Verrechnung des Stromes bei unrichtigen Angaben eines Zählers.

Wird festgestellt, daß ein Zähler nicht den vollen Stromverbrauch angezeigt hat, so erfolgt eine schätzungsweise Nachbelastung des zu wenig in Rechnung gestellten Stromverbrauches. Hat ein Zähler erwiesenermaßen einen zu hohen Stromverbrauch angezeigt, so wird der zu viel in Rechnung gestellte Stromverbrauch wieder gutgeschrieben. Entsteht ein Mehrverbrauch an elektrischem Strom durch ein Gebrechen in der Anlage, wie zum Beispiel durch einen Isolationsfehler oder durch unsachgemäße Behandlung der Anlage, so fällt derselbe zu Lasten des Abnehmers.

12. Haftung.

Der Abnehmer haftet für jede auf welche Art immer erfolgte Beschädigung der gesamten im Eigentum der „E. W." befindlichen Apparate, Vorrichtungen usw., welche für die Stromabgabe an seine Anlage beigestellt werden und hat hiefür vollen Ersatz zu leisten.

13. Kündigung.

Der Strombezug kann in der Regel nur einjährig schriftlich gekündigt werden. Wenn jedoch die zum Strombezug angemeldeten Räume vom Abnehmer nicht weiter benützt werden, so kann der Strombezug in diesem Fall in Uebereinstimmung mit dem jeweiligen Kündigungstermin aus dem Mietverhältnis der Räume einvierteljährig oder einhalbjährig aufgekündigt werden.

Bei Uebersiedlung ist der genaue Zeitpunkt spätestens drei Tage vorher den „E. W." anzuzeigen, damit die Ablesung oder Entfernung des Zählers beziehungsweise die Abschaltung der Pauschalanlage rechtzeitig erfolgen kann.

Bei Unterlassung der Kündigung haftet der Abnehmer den „E. W." für jeden ihnen aus diesem Unterlassen entstehenden Schaden.

14. Unbefugte Stromentnahme und Nichteinhaltung der Vertragsbestimmungen.

Es ist verboten, eine Anlage vor Herstellung des Anschlusses durch die Organe der „E. W." in Betrieb zu setzen.

Dampfkesseluntersuchungs- und Versicherungs-Gesellschaft a. G.

Wien III, Strohgasse 21a ◆ Telephon-Nummern U-16-4-19, U-18-0-17

Tel.-Adr.: Kesselverein Wien ◆ Gegr. 1872

Die behördl. autorisierten Inspektoren der Gesellschaft besorgen die gesetzl. vorgeschriebenen **Revisionen und Erprobungen der Dampfkessel, Dampfgefäße und Druckbehälter,** die Prüfung der Kessel-, Maschinen- und Motorenwärter

Zur Rationalisierung der Betriebe - alle, in Betracht kommenden Arbeiten

Zur Erhöhung der Betriebssicherheit - alle notwendigen Untersuchungen

In der gesellschaftlichen Zeitschrift werden die neuesten Erfahrungen der Praxis veröffentlicht

Glanzkohle

für Industrie und Hausbrand

Statzendorfer Kohlenwerk
„Zieglerschächte"
Aktiengesellschaft

Wien I, Schottenring 35/6
Telephon A 10-5-36

☆

Lieferfirma der Gemeinde Wien:
Fritz & Maschke, Kohlengroßhandlung

Wien XX., Treustraße 66
Telephon A 47-5-75

Leopold Sperl, Wien

Behördlich konz. Installateur für Gas- und Wasserleitung

Übernahme sämtlicher Arbeiten von Gas-, Wasser-, Klosett- und Bade-Anlagen, Reparaturen von Warmwasser- und Heizungs-Anlagen, sowie prompte Ausführung aller ins Fach einschlägigen Arbeiten

Kontrahent der Bundeshauptstadt Wien

XII. Bez., Stegmayergasse Nr. 51
Telephon R 36-4-90

Raum für Anmerkungen

Wird in einer Anlage auf irgendeine Weise Strom verbraucht, welcher weder vom Elektrizitätszähler ausgewiesen noch im Pauschale verrechnet wird, oder werden die Zählerangaben durch irgendein Mittel oder auf irgendeine Weise beeinflußt, so sind die „E. W." berechtigt, unbeschadet der allfälligen strafrechtlichen Verfolgung und Anrechnung des schätzungsweise ermittelten Stromverbrauches, eine dem Umfang der Anlage und dem jeweiligen Strompreis entsprechende Vertragsstrafe zu fordern und die Anlage abzuschalten.

Desgleichen ist es unstatthaft, Stromverbrauchseinrichtungen, für welche ein höherer Strompreis vorgesehen ist, an einen Zähler anzuschließen, dessen Angaben nach einem niedrigeren Tarif verrechnet werden. In einem solchen Falle sind die „E. W." berechtigt, unbeschadet der allfälligen strafrechtlichen Verfolgung, den gesamten seit Anschluß dieser Stromverbrauchseinrichtungen oder, falls dieser Tag vom Abnehmer nicht einwandfrei nachgewiesen werden kann, den gesamten seit Aufstellung des Zählers ausgewiesenen Verbrauch zum höheren Tarif zu verrechnen.

Die „E. W." sind berechtigt, die Stromlieferung einzustellen, wenn irgendeine der in diesen „Allgemeinen Bedingungen für den Strombezug aus den Wiener städtischen Elektrizitätswerken" enthaltenen Vertrags- oder Zahlungsbedingungen nicht eingehalten wird.

15. Rechtsgültigkeit und Abänderung der vorstehenden Bedingungen.

Durch die Unterfertigung des Anmeldescheines, beziehungsweise durch die tatsächliche Gebrauchsnahme des Stromes, anerkennt der Abnehmer die Rechtsverbindlichkeit dieser Bedingungen.

Aenderungen dieser Bedingungen bleiben der Wiener Bürgerschaft jederzeit vorbehalten; sie treten, wenn nichts anderes bestimmt, mit dem der Genehmigung durch die Wiener Bürgerschaft folgenden Tage in Kraft.

16. Zuständigkeit und Verfahren bei Streitfällen.

Für alle aus diesem Verhältnis etwa entspringenden Rechtsstreitigkeiten, welche nicht kraft gesetzlicher Bestimmungen einem besonderen ausschließlichen Gerichtsstand zugewiesen sind, gilt in erster Instanz das sachlich zuständige Gericht des Sitzes der Wiener Gemeindeverwaltung, 1. Bezirk, Neues Rathaus, als örtlich zuständig.

Tarife für Reklamebeleuchtungs-Anlagen.

(Gültig für Abnehmer in Wien.)

Reklamebeleuchtungs-Tarif I.

Der Stromverbrauch von Schaufenster- und Reklamebeleuchtungs-Anlagen wird, soferne für diese ein eigener Elektrizitätszähler aufgestellt ist, unabhängig von der Tageszeit des Verbrauches, zu nachstehend ermäßigtem Sondertarif verrechnet.

Der Tarif setzt sich aus einer Grundgebühr und einem Kilowattstundenpreis zusammen.

a) **Die Grundgebühr** ist unabhängig vom Verbrauch zu bezahlen und beträgt für jeden ungefähr sechswöchigen Verrechnungsabschnitt bei einer Anlage mit einem Leistungsbedarf:

bis	1.5 KW		S 0.92,
über	1.5 bis	3 KW	S 2.30,
„	3 „	5 „	S 4.58,
„	5 „	10 „	S 9.18,
„	10		S 1.— je volles KW

Leistungsbedarf.

Unter Leistungsbedarf ist der Anschlußwert der Gesamtanlage, bei beweglichen Reklamebeleuchtungs-Anlagen (d. s. Anlagen mit veränderlicher Bild- oder Schriftwirkung) die mittlere Belastung einer Viertelstunde zu verstehen.

b) Der Kilowattstundenpreis ist gestaffelt. Es wird von den in jedem der acht ungefähr sechswöchigen Verrechnungsabschnitte eines Jahres abgelesenen Strommengen ein Teil mit 70 g je kWst, ein weiterer Teil mit 35 g je kWst und der Rest mit 15 g je kWst berechnet.

Die mit 70 g und 35 g je kWst zu bezahlenden Teile des Stromverbrauches sind je nach dem Leistungsbedarf der Anlage und der Jahreszeit verschieden hoch. In den Verrechnungsabschnitten IV, V und VI (Sommerbezug) entfällt die Verrechnung mit 70 g je kWst.

Ueber die in den einzelnen Verrechnungsabschnitten zu 70 g je Kilowattstunde zu verrechnenden Stromverbrauchsmengen erteilt das Städtische Elektrizitätswerk Wien, 9. Bez., Mariannengasse 4, Tel. A 24-5-40 jederzeit Auskünfte.

Jede beabsichtigte Aenderung des Leistungsbedarfes ist den Elektrizitätswerken anzuzeigen. Wird dies unterlassen, so wirkt sich, wenn der Tag der Aenderung nicht feststellbar ist, eine Verminderung des Leistungsbedarfes erst ab laufendem Verrechnungsabschnitt aus; eine Erhöhung des Leistungsbedarfes kann sich ab dem Tage auswirken, an dem der alte Leistungsbedarf das letztemal festgestellt wurde.

In den Grundgebühren und in den Strompreisen ist die 4%ige Wasserkraftabgabe und die Warenumsatzsteuer samt Krisenzuschlag von zusammen 4.08% bereits inbegriffen.

In allen übrigen Beziehungen haben für die Stromlieferung zu diesem Sondertarif die Bestimmungen der „Allgemeinen Bedingungen für den Strombezug aus den Wiener städtischen Elektrizitätswerken" Geltung.

Reklamebeleuchtungs-Tarif II.

(Wahltarif.)

Für Auslagenbeleuchtung und Außenbeleuchtung von Geschäften (Reklamebeleuchtung), für welche durch ein volles Jahr eine tägliche Benützungsdauer, und zwar auch an Sonn- und Feiertagen, vom Einbruch der Abenddunkelheit bis mindestens 10 Uhr abends gewährleistet wird, wird auf den Preis des in der Zeit von 6 Uhr abends bis 7 Uhr früh verbrauchten Stromes ein 50%iger Rabatt eingeräumt. Die der gewährleisteten täglichen Benützungsdauer bis 10 Uhr

Stephan Fallmann
Zimmer- und Dekorationsmaler
Wien 15., Mariahilferstr. 183
(Pfannhaus)
Werkstätte: 14., Arnsteingasse Nr. 30
Fernruf R 36-8-27
Gegründet 1893
Kontrahent der Bundeshauptstadt Wien

Josef Penninger
behördlich konzessionierter Installateur und Spenglermeister für Gas- und Wasserleitungen, Bade- und sanitäre Einrichtungen, Klosette aller Systeme, Gas-, Heiz- und Kochapparate, Bau- u. Galanteriespenglerei
Wien 6, Haydngasse Nr. 4
Fernruf B 24-0-54, Postspark.-Kto. 88.378

Ferdinand Schindler
INHABER ING. ANTON SCHINDLER
Stadtbaumeister
WIEN X., HASENGASSE **32**

Jng. Jakob Piringer
Kunststein- und Betonwarenfabrik
Erzeugung von:
Kunststeinstufen, Betonrohren, Betonhohlträgern, sämtlichen einschlägigen Artikeln sowie Terrazzoarbeiten
XIX, Heiligenstädterlände 17
Telephon B 12-0-16

Raum für Anmerkungen

abends entsprechende Strommenge ist vom Abnehmer zu bezahlen, gleichgültig ob sie erreicht wurde oder nicht.

Die Beistellung des erforderlichen Doppeltarifzählers erfolgt durch die städtischen Elektrizitätswerke. Für die Bei- und Aufstellung desselben ist ein einmaliger Kostenbeitrag von S 120.— ausschließlich Steuern zu leisten.

Der Doppeltarifzähler verbleibt ungeachtet der Beitragsleistung im Eigentum der städtischen Elektrizitätswerke, welch letztere für die Instandhaltung desselben auf eigene Kosten sorgen werden.

Die Geltung einer Vereinbarung nach vorstehendem Tarif tritt mit dem Beginn der Stromlieferung, bei bereits angeschlossenen Anlagen mit dem Tage des Abschlusses dieser Vereinbarung ein.

Sonder-Bedingungen für den Bezug von Elektrizität zu Kochzwecken.

(Gültig für Stromabnehmer in Wien.)

Die städtischen Elektrizitätswerke liefern Elektrizität für den Betrieb von Elektro-Kochgeräten zu einem ermäßigten Kochstrompreis zu nachstehenden Bedingungen:

1. Die Installation muß den Sicherheitsvorschriften des Elektrotechnischen Vereines in Wien und den für die Herstellung von Installationen von den Elektrizitätswerken herausgegebenen besonderen Bestimmungen entsprechen.

2. Die Verwendung des Kochstromes zu ermäßigtem Preise ist nur in der Küche und den mit der Küche unmittelbar verbundenen Wirtschaftsräumen zulässig. Als Wirtschaftsräume gelten: Speisekammer, Anrichteraum, Bügel- und Waschraum. Als Wirtschaftsraum gilt u. a. nicht Vorzimmer und Hausgehilfenzimmer.

3. Die elektrische Kocheinrichtung muß mindestens aus einer Einfach-Kochplatte (mindestens 800 Watt Anschlußwert) oder einer Kochhaube (Kochautomat) bestehen.

4. Außer elektrischen Kochgeräten können an die Kochstromleitung Klein-Küchengeräte, Bügeleisen, Heizöfen bis 2 KW Gesamtleistung und Eisschränke angeschlossen werden, soferne diese in der Küche und den unter Punkt 2 angeführten Wirtschaftsräumen verwendet werden. Alle sonstigen elektrischen Einrichtungen und Geräte, welche Beleuchtungs- und anderen als im vorstehenden angeführten Zwecken dienen, dürfen an die Kochstromleitung nicht angeschlossen werden.

5. Für die Messung des Stromverbrauches der elektrischen Kochanlagen wird von den Elektrizitätswerken ein gesonderter Elektrizitätszähler nach Entrichtung der Ueberprüfungsgebühr aufgestellt.

6. Der Kochstrompreis besteht aus einer Grundgebühr und dem Strompreise je Kilowattstunde und beträgt bis auf weiteres einschließlich Wasserkraftabgabe, Warenumsatzsteuer und Krisenzuschlag zur Warenumsatzsteuer:

a) Grundgebühr je Monat:

bei einer Kocheinrichtung mit einem Anschlußwert bis 4500 Watt . . . . . S 1.50
bei einer Kocheinrichtung mit einem Anschlußwert von über 4500 bis 6000 Watt . . . . . S 2.—
bei einer Kocheinrichtung mit einem Anschlußwert von über 6000 Watt: S 2.— zuzüglich S —.16 je weitere volle 1000 Watt.

b) Kilowattstundenpreis

b) Kilowattstundenpreis . . . . . S —.11

7. Außerdem gelten die „Allgemeinen Bedingungen für den Strombezug aus den Wiener städtischen Elektrizitätswerken".

Bedingungen für den Bezug von Elektrizität zum Betriebe von Heißwasserspeicher-Anlagen im Haushalt.

(Gültig für Stromabnehmer in Wien.)

Die städtischen Elektrizitätswerke liefern Elektrizität zur Aufheizung von Elektro-Heißwasserspeichern. Die Aufheizung, deren Beginn und Dauer von den städtischen Elektrizitätswerken bestimmt wird, erfolgt im allgemeinen nur während der Nachtzeit. Ueber Wunsch wird eine Nachheizung während der Zeit von 12 bis ½14 Uhr gestattet.

Während der übrigen Stunden wird die Stromentnahme durch eine von den Elektrizitätswerken beigestellte Schaltuhr gesperrt.

Der nachstehende, ermäßigte Strompreis wird nur für Heißwasserspeicher gewährt, die einer von den städtischen Elektrizitätswerken als einwandfrei befundenen Type angehören.

A. Verrechnung nach Zählertarif.

Verrechnet wird der Stromverbrauch und die tarifmäßige Grundgebühr.

Der Strompreis beträgt einschließlich der Wasserkraftabgabe, der Warenumsatzsteuer und des Krisenzuschlages zur Warenumsatzsteuer bis auf weiteres 7 g je Kilowattstunde.

Die Grundgebühr beträgt einschließlich der Wasserkraftabgabe, der Warenumsatzsteuer und des

LOUIS ROESSLER
EDELMETALL-SCHEIDEANSTALT
WIEN, VII. BEZ.
NEUSTIFTGASSE 117-119
Telegramm-Adresse: Refinery, Wien
Tel.: B-38-4-66, B-35-4-69, B-36-2-90
AMALGAME
Marke L. R., gefeilt, gefräßt, in Nadeln und Folien
CIT-AMALGAM
nach Dozent Dr. F. Schenk

Josef Walter
Glasermeister
Wien, 11., Hauffgasse Nr. 15
Telephon B 55-3-39 ● Gegründet 1882
Kontrahent d. Bundeshauptstadt Wien

Bau-Unternehmung
Ing.
C. Auteried & Co.
Wien
IV., Favoritenstr. 33
Fernsprecher U 40-1-76

Josef Thierschmidt
Bauglaserei, Spiegel-, Bilderrahmen- und Glashandlung
Wien 7., Kaiserstraße 63
Tel. B 35-9-66
Postsparkasse 148.323

Raum für Anmerkungen

Krisenzuschlages zur Warenumsatzsteuer für jeden der derzeit festgesetzten acht (ungefähr sechswöchigen) Verrechnungsabschnitte eines Jahres

für Speicher bis 150 l Inhalt	S	—.92
„ „ über 150 bis 300 l Inhalt .	S	2.30
„ „ „ 300 bis 500 l Inhalt .	S	4.58

Für größere Speicher wird die Grundgebühr gemäß Punkt 7, A, e, der „Allgemeinen Bedingungen für den Strombezug aus den Wiener städtischen Elektrizitätswerken" berechnet. Bei gleichzeitigem Vorhandensein von Speicher- und Kraftzählern in einem Haushalt wird jedoch nur eine Grundgebühr, und zwar die größere von beiden, verrechnet.

Die Beistellung der Schaltuhr erfolgt für Speicher bis 500 l Inhalt bis auf weiteres unentgeltlich. Für Speicher über 500 l Inhalt wird für die Beistellung der Schaltuhr eine Mietgebühr berechnet, deren Ausmaß von den städtischen Elektrizitätswerken fallweise bestimmt wird.

B. Verrechnung zu Pauschalsätzen.

Ueber Wunsch findet mit jeweils einjähriger Bindung die Stromverrechnung für Speicher mit 30, 50, 100 und 150 l Inhalt zu Pauschalsätzen statt, die bis auf weiteres je 1½ Monate einschließlich der tarifmäßigen Grundgebühr sowie einschließlich der Wasserkraftabgabe, der Warenumsatzsteuer und des Krisenzuschlages zur Warenumsatzsteuer betragen:

	Bei Nachtheizung allein	Bei Nachtheizung und Nachheizung in der Zeit von 12 bis ¾14 Uhr
Für den 30-l-Speicher . .	S 8.—	S 9.50
„ „ 50-l-Speicher . .	S 13.—	S 16.—
„ „ 100-l-Speicher . .	S 25.—	S 30.—
„ „ 150-l-Speicher . .	S 36.—	S 43.50

Für Haushalte, in denen Speicher- und Kraftanlagen vorhanden sind, wird, wenn die im Speicherpauschale enthaltene Grundgebühr größer ist als die der Kraftanlage entsprechende, für die Kraftanlage keine weitere Grundgebühr verrechnet. Im anderen Falle wird die Kraftgrundgebühr verrechnet und das Speicherpauschale um die in demselben enthaltene Grundgebühr verringert.

Bei Nichtbenützung einer pauschalierten Speicheranlage kann die Ausschaltung durch die städtischen Elektrizitätswerke verlangt werden. Dauert diese angemeldete Nichtbenützung länger als 14 Tage, wird das Pauschale entsprechend gekürzt. Dabei wird aber die im Pauschale enthaltene Grundgebühr auch während der Zeit der Nichtbenützung weiter verrechnet, soferne nicht wegen Vorhandenseins einer Kraftanlage im gleichen Haushalte das Speicherpauschale um die Grundgebühr gekürzt ist. Die Wiedereinschaltung darf nur durch die städtischen Elektrizitätswerke vorgenommen werden. Für die Aus- und Einschaltung sind am Tage der Einschaltung S 2.— einschließlich Warenumsatzsteuer und Krisenzuschlag zur Warenumsatzsteuer zu bezahlen.

Anhang.

Für die in Haushalten bereits aufgestellten Speicher von 25, 80 und 120 l Inhalt betragen die Pauschalsätze bis auf weiteres je 1½ Monate einschließlich der tarifgemäßen Grundgebühr, der Wasserkraftabgabe, der Warenumsatzsteuer und des Krisenzuschlages zur Warenumsatzsteuer:

	Bei Nachtheizung allein	Bei Nachtheizung und Nachheizung in der Zeit von 12 bis ¾14 Uhr
Für den 25-l-Speicher .	S 7.—	S 8.50
„ „ 80-l-Speicher .	S 19.—	S 23.—
„ „ 120-l-Speicher .	S 29.50	S 35.50

Diese Pauschalsätze können auch noch für die bei den Erzeuger- beziehungsweise Lieferfirmen vorrätigen Speicher dieser Größen angesprochen werden.

C. Raumheizung für Badezimmer, die mit elektrischen Heißwasserspeichern ausgestattet sind.

In Badezimmern mit elektrischen Heißwasserspeichern wird der Stromverbrauch der elektrischen Raumheizung bis auf weiteres zu dem jeweils gültigen Kraftstrompreise mit einem Nachlaß von 26 v. H. verrechnet, wenn der elektrische Ofen im Badezimmer fest montiert ist. Für diesen Ofen wird keine Grundgebühr berechnet.

*

Außer den vorstehenden Bedingungen gelten noch die jeweiligen „Allgemeinen Bedingungen für den Strombezug aus den Wiener städtischen Elektrizitätswerken".

Sonderbestimmungen für den Anschluß von Synchronuhren.

Auf Grund der Bestimmungen der „Allgemeinen Bedingungen für den Strombezug aus den Wiener städtischen Elektrizitätswerken" (Punkt 7, A, d) „Strompreis für Verbrauchsapparate mit besonders niedrigem Stromverbrauch", wird für den Anschluß von Synchronuhren folgendes festgesetzt:

Synchronuhren dürfen nur dann an das Netz der städtischen Elektrizitätswerke angeschlossen werden, wenn vor dem Anschluß den Elektrizitätswerken eine Pauschalgebühr von S 4.— bezahlt wird.

Bei Erlag der Pauschalgebühr von S 4.— erhält der Besitzer der Sychronuhr von den städtischen Elektrizitätswerken ein Benützungstäfelchen, das auf der Synchronuhr befestigt werden muß. Synchronuhren ohne Benützungstäfelchen dürfen an das Netz der städtischen Elektrizitätswerke nicht angeschlossen werden. Das Benützungstäfelchen berechtigt zum Anschluß einer Synchronuhr für einen Zeitraum bis zu acht Jahren.

Die Elektrizitätswerke werden die Periodenzahl in ihrem Wechselstromnetz nach Möglichkeit konstant halten, so daß an den angeschlossenen Synchronuhren keine unzulässigen Gangunterschiede auftreten, ohne aber dafür irgendeine Haftung zu übernehmen.

Gemeinde Wien -
Städtische Straßenbahnen

Straßenbahnbetrieb
69 Linien
und
Stadtbahnbetrieb
4 Linien

Betriebsbeginn: 6 Uhr ab Ring.
Betriebsschluß: 24 Uhr ab Ring.
Nach Betriebsschluß der Straßenbahn und Stadtbahn Nachtverkehr auf der alle Bahnhöfe berührenden Rundlinie bis 2 Uhr

Autobusbetrieb
Tagverkehr an Werktagen: 6 Linien, 7 Uhr 30 Minuten bis 20 Uhr. Nachtverkehr an allen Tagen: 8 Linien, 0 bis 3 Uhr

„STABEG"
Apparatebaugesellschaft m. b. H.
WIEN XIII, REINLGASSE 7-9
TELEPHON-NUMMER U-38-5-57

Für die ständige Erhaltung
aller Gelenkteile
nur die
WALTER-BÜCHSE!
Patente in allen Kulturstaaten

BIFAXFARBE
gestattet
Rascheste Arbeit
bei größter
Dauerhaftigkeit
Wetterfest — billig!
LUDWIG MARX
LACKFABRIK
POSTFACH HINTERBRÜHL

Raum für Anmerkungen

Gemeinde Wien — städtische Straßenbahnen.

IV., Favoritenstraße 9—11, U 42=5=80, U 43=5=70.

Direktion:

Werner Heinrich, Ing., Dior.
Winter August, Ing., VizeDior.

Abteilung für Rechts- und allgemeine Verwaltungsangelegenheiten.

Becker Max, JDr., Ing., DionsR.,
Rauch Rudolf, JDr., ObInsp.,
Andrae Richard, JDr., Insp.,
Lippert Rudolf, JDr., Insp.

Direktionskanzlei.

Gruber Konrad, Insp.

Statistisches Bureau.

IV., Taubstummengasse 10, U 42=5=80, U 43=5=70.

Janko Leopold, Insp.

Abteilung für Personalangelegenheiten.

Wolf Eduard, JDr., ObInsp.,
Koppensteiner Hans, JDr., Insp.

Ärztliches Bureau.

IV., Taubstummengasse 10, U 42=5=80, U 43=5=70.

Popp Franz, UMDr.

Gerichtliche Angelegenheiten.

Kieser Emil, JDr., Insp.,
Hirschal Walter, Insp.

Abteilung für Personalverrechnung.

Schrom Rudolf, Insp.

Bureau der Krankenkasse für die Bediensteten und Arbeiter.

X., Leebgasse 17, R 12=4=33, R 13=1=81.

Hammer Erwin, JDr., DionsR.,
Rauch Franz, Insp.

Kommerzielle Angelegenheiten.

Petz Karl, JDr., DionsR.

Buchhaltung.

Kien Heinrich, ObInsp.,
Grobauer Wilhelm, Insp.,
Hahn Christian, Insp.

Hauptkasse.

Pelikowsky Josef, Insp.,
Knoll Ferdinand, Insp.

Abteilung für Kartenausgabe und Fahrbegünstigungen.

VI., Rahlgasse 3, A 38=0=97.

Honigmann Friedrich, JDr., Insp.,
Hübl Emil, Insp.

Abteilung für Bestellwesen.

Altmann Leopold, Ing., DionsR.
Suske Josef, Ing., Insp.,
Medwed Johann, Ing., Insp.

Lagerverwaltung.

Jékey Karl, Insp.

Abteilung für Überprüfungsangelegenheiten.

Traxl Erwin, Ing., ObInsp.,
Knauer Konrad, Insp.

Verkehrstechnische Abteilung.

Winter August, Ing., VizeDior., Betriebsleiter,
Valentin Gustav, Ing., ObInsp.,
Benesch Viktor, Ing., ObInsp.,
Schlögl Friedrich, Ing., Insp.

Betriebsbahnhöfe.
Straßenbahn.

Favoriten, X., Gudrunstraße 153, R 10=5=58:
Kmentt Max, Ing., ObInsp.

Erdberg, III., Erdbergstraße 111, U 17=4=88:
Matiasek Rudolf, Ing., Insp.

Simmering, XI., Simmeringer Hauptstraße 156, U 19=2=90:
Matiasek Rudolf, Ing., Insp.

Gürtel, XVIII., Währinger Gürtel 131, A 10=3=68:
Grill Karl, Ing., Insp.

Brigittenau, XX., Wexstraße 13/15, A 43=0=23:
Grill Karl, Ing., Insp.

„TEGLA"
Benzin-Benzolgemisch
Chemische Fabrik
TEJESSY & GLASS
Wien XIV, Sturzgasse 12
Telephone: U-31-1-57, U-31-1-90 / Telegr.: Teglachemie

Lösungs- und Extraktionsmittel Feuer- und explosionsichere

Trichloräthylen

(abgekürzt „Tri" genannt)

ist ein vollkommen feuer- und explosionssicheres Lösungs- und Extraktionsmittel mit dem spez. Gewicht 1.47, Siedepunkt 88° C, und findet auf folgenden Gebieten Anwendung:

Extraktionstechnik. Zum Entfetten aller öl- und fetthaltigen Produkte, wie Palmkerne, Olivenpreßlinge (Sanza), Knochen, Fische, Lederabfälle etc. „Tri" ist in diesen Fällen der beste Ersatz für das feuergefährliche Benzin, Benzol, Schwefelkohlenstoff etc.

Metallreinigung. Sämtliche mit Oel, Schmutz etc. verunreinigte Gegenstände werden durch Behandlung mit „Tri" rasch und restlos gereinigt. Man verwendet daher das „Tri" zum Reinigen von Fahrzeugbestandteilen jeder Art, Lagerschalen, Kolbenstangen etc. Ferner werden auch solche Metallgegenstände, welche einer Galvanisierung zu unterwerfen sind, vorher mit „Tri" von Oel, Fett und Schmutz restlos gereinigt.

Chemische Wäscherei und Putzerei. In der chemischen Wäscherei und Putzerei werden Garderoben aller Art mit „Tri" gereinigt und zeigen nach der Triwäsche einen bedeutend lebhafteren Glanz und Farbe als bei der Benzinwäsche.

Lack- und Farbenindustrie. Infolge seines hohen Lösungsvermögens wird „Tri" in der Lack- und Farbenindustrie vielfach verwendet. Ein Gemenge von „Tri" mit dem verwandten Tetrachloräthan dient als kräftig wirkender Entlacker und vorzügliches Abbeizmittel.

Fachmännische Auskünfte über die Verwendung des Trichloräthylens erteilt:

CARBIDWERK DEUTSCH-MATREI A. G.

Wien I, Schubertring Nr. 6 • Telephon R-22-500 △

KARL VAWRA

DACHDECKERMEISTER

Ständig beeideter Sachverständiger und Schätzmeister

✦

Wien XIX.

HeiligenstädterLände 27a

Telephon B 15-2-26

Max Aschmann

Auto-Material und Werkzeuge

Wien 4.

Wiedner Hauptstr. 60B

Telefon A-30-9-40

Raum für Anmerkungen

Grinzing, XIX., Grinzinger Allee 34, B 11=5=93:
Grill Karl, Ing., Insp.

Hernals, XVII., Hernalser Hauptstraße 138, A 25=3=87:
Schaden Alois, Ing., Insp.

Ottakring, XVI., Maroltingergasse 53, U 33=0=11:
Novotny Franz, Ing., Insp.

Währing, XVIII., Kreuzgasse 72, B 44=002:
Schaden Alois, Ing., Insp.

Rudolfsheim, XIII., Schwendergasse 51, R 34=008, u. Linke Wienzeile 278, R 31=5=89:
Panni Karl, Ing., VizeInsp.

Breitensee, XIII., Hütteldorfer Straße 112, U 39=5=60:
Novotny Franz, Ing., Insp.

Speising, XIII., Feldkellergasse, R 34=1=71:
Jirgens Viktor, Ing.

Koppreitergasse, XII., Koppreitergasse 5, R 31=3=19:
Jirgens Viktor, Ing.

Perchtoldsdorf, Am Rain 4, Tel. Atzgersdorf 402:
Jirgens Viktor, Ing.

Vorgartenstraße, II., Walcherstraße 5, R 43=400:
Laschitz Robert, Ing., Insp.

Floridsdorf, XXI., Gerichtsgasse 1, A 60=3=75:
Laschitz Robert, Ing., Insp.

Kagran, XXI., Wagramer Straße 71, R 40=5=75:
Laschitz Robert, Ing., Insp.

Stadtbahn.

Michelbeuern, A 26=2=39:
Ullmann Josef, Ing., Insp.

Heiligenstadt, B 15=2=98:
Ullmann Josef, Ing., Insp.

Hütteldorf, U 37=0=25:
Ullmann Josef, Ing., Insp.

Kraftstellwagenbetrieb.

Spieß Rudolf, Ing., Insp.

Garagen.

X., Pernerstorfergasse 83, R 12=5=45.

XV., Schanzstraße, U 39=0=83:
Mützel Wilhelm, Adj.

Autowerkstätte.

X., Pernerstorfergasse 43, R 12=009:
Sturmmair Josef.

Abteilung für Schulwesen, Unfall- und Beschwerdeangelegenheiten.

Köberle Ludwig, Ing., ObInsp.,
Zwehl Alfred, JDr., Insp.

Schulüberwachung und Ausbildung.

Frank Ferdinand, Insp.

Wagentechnische Abteilung.

Findeis Ernst, Ing., DionsR.,
Germéla Rudolf, Ing., Insp.,
Merkader Gustav, Ing., Insp.

Abteilung für Leitungsanlagen.

XII., Längenfeldgasse 23, R 31=0=75, R 33=4=10.

Berze Friedrich, Ing., Insp.,
Hofmann Rudolf, Insp.,
Kempny Gustav, Ing., Insp.,
Kirchmayr Walter, Ing., Insp.

Bautechnische Abteilung.

Mehl Friedrich, Ing., DionsR.

Bahnerhaltung.

Reichart Ludwig, Ing., ObInsp.,
Prinz Albert, Ing., Insp.,
Homatsch Hermann, Ing., Insp.,
Hochrainer Josef, Ing., Insp.,
Havlicek Karl, Ing., Insp.,
Zednik Karl, Ing., Insp.,
Schinagl Karl, Insp.,
Steinbrecher Friedrich, Ing., Insp.,
Eberl Wilhelm, Ing., VizeInsp.

Ernst Krause & Co. A.G. Wien 20.
Engerthstraße 151 Fernsprecher R 42-5-70
Werkzeugmaschinen Werkzeuge Lastdreiräder Feinbohrwerkstätte
Modernste Reparaturwerkstätte für Auto- u. Motorradzylinder

EDMUND LANG

Bürgerlicher Anstreichermeister

Wien, IV. Bezirk, Rubensgasse Nr. 9

Fernsprecher B-26-1-48 Gegründet 1882

Kontrahent der Bundeshauptstadt Wien. Übernahme aller Arten Anstreicherarbeiten bei Neubauten, Adaptierungen, Portale, Möbelanstriche

DACHDECKER

Polzer & Niernsee

FERNSPRECHER B 22-4-99

BÜRO UND BETRIEBSLAGER:

Wien V., Rechte Wienzeile 73

KONTRAHENT D. BUNDESHAUPTSTADT WIEN

Karl Schreiner & Co.

Bau-Unternehmung für Hoch- u. Tiefbau

Wien 16, Lorenz Mandlg. 47

Telephon U 33-0-95

Stadtbaumeister

Heinrich Zipfinger

Wien 14., Pfeifergasse 6

Telephon R 30-1-11, R 35-2-67

Hoch-, Tief- u. Eisenbetonbauten, Wohnhäuser, Geschäftshäuser, Villen, Umbauten, Adaptierungen, Renovierungen

Entwürfe und Voranschläge prompt

Raum für Anmerkungen

Neubauten.

Held Siegfried, ObInsp.,
Grill Erwin, Insp.

Konstruktionen.

Würinger Rudolf, Ing., ObInsp.,
Bittner Karl, Ing., Insp.,
Ernst Anton, Ing., Insp.,
Griesmüller Oskar, Ing., VizeInsp.,
Gallent Gilbert, Ing., VizeInsp.,
Suchanek Wilhelm, Ing., VizeInsp.,
Keller Kurt, Ing.,
Schmalzl Hermann, Ing.

Oberbauwerkstätte.

XII., Aßmayergasse 55, R 36=5=38, R 36=5=83.

Groß Berthold, Ing., VizeInsp.,
Grubmüller Ernst, Ing.

Hochbau.

Kawill Theodor, ZivIng., ObInsp.,
Tichý Othmar, Arch., Insp.,
Frisch Gustav, Ing., Insp.,
Kuderna Karl, Ing., Insp.,
Walbiner Anton, Ing., Insp.

Abteilung für Konstruktion und Überprüfung (werkstättentechnische Angelegenheiten).

XIII., Siebeneichengasse 7/9, U 42=5=80, U 43=5=70.

Jakubiczka Friedrich, IngDr., DionsR.

Konstruktion.

XIII., Siebeneichengasse 7/9, U 42=5=80, U 43=5=70.

Schrelle Adolf, Ing., Insp.

Versuchsraum.

XIII., Siebeneichengasse 7/9, U 42=5=80, U 43=5=70.

Longin Rudolf, Ing., Insp.

Werkstättenbetriebsleitung.

XIII., Siebeneichengasse 7/9, U 42=5=80, U 43=5=70.

Koch Josef, Ing., ObInsp.,
Renner Oskar, Ing., Insp.,
Berger Arpad, Ing., VizeInsp.,
Obrecht Georg, Ing., VizeInsp.,
Mič Heinrich, IngDr., VizeInsp.

Kalkulationsabteilung.

Hirsch Leopold, Ing., Insp.

Preise der Netz- und Streckenkarten für Straßenbahn (Stadtbahn) und Autobus.

A. Zeitkarten für Straßenbahn und Stadtbahn.

1. Netzkarten.

Die Netzkarten berechtigen zur beliebig oftmaligen Fahrt im Tarifgebiet I auf der Straßenbahn und Stadtbahn, auf jedem Wagen im fahrplanmäßigen Betrieb und im Nachtverkehr. Sie gelten vom fahrplanmäßigen Betriebsbeginn ihres ersten bis zum fahrplanmäßigen Betriebsschluß ihres letzten kalendermäßigen Gültigkeitstages und darüber hinaus noch in dem an den letzten kalendermäßigen Gültigkeitstag anschließenden Nachtverkehr.

Für Straßenbahn und Stadtbahn werden nachstehende Netzkarten ausgegeben:

a) Monatsnetzkarten, gültig vom 2. des Monates, auf den sie lauten, bis einschließlich 1. des nächstfolgenden Monates, Preis . . . . . S 35.—

b) Halbjahresnetzkarten, gültig vom 2. Jänner bis einschließlich 1. Juli oder vom 2. April bis 1. Oktober oder vom 2. Juli bis 1. Jänner oder vom 2. Oktober bis 1. April, Preis . . . . . S 175.—

c) „Vier Tage Wien"-Netzkarten, für in Wien einlangende Reisende, die im Besitz eines Reisepasses oder Reisegutscheinheftes sind, Preis . . . . . S 6.—

2. Streckenkarten.

Streckenkarten werden nur mit einmonatiger Gültigkeit vom 2. des Monates, auf den sie lauten, bis einschließlich 1. des nächstfolgenden Monates für Fahrten im Tarifgebiet I ausgegeben, und zwar:

a) Streckenkarten bis zu zwei Teilstrecken zum Preise von . . . . . S 15.—

b) Streckenkarten bis zu fünf Teilstrecken zum Preise von . . . . . S 18.—

c) Streckenkarten für mehr als fünf Teilstrecken zum Preise von . . . . S 21.—

B. Gepäckmarken zu Zeitkarten für Straßenbahn und Stadtbahn.

Für die Beförderung von Gepäck werden zu den Zeitkarten für Straßenbahn und Stadtbahn Gepäckmarken ausgegeben, die die Mitnahme eines gebührenpflichtigen Gepäckstückes jederzeit gestatten.

Die Halbjahresgepäckmarke kostet . S 75.—

Die Monatsgepäckmarke kostet . . . S 15.—

C. Zeitkarten für den Autobus.

Auch auf den Linien des städtischen Autobusses werden Zeitkarten ausgegeben, und zwar:

a) Monatsnetzkarten, gültig vom 2. des Monates, auf den sie lauten, bis einschließlich 1. des nächstfolgenden Monates, Preis . . . . . S 25.—

b) Halbjahresnetzkarten, gültig vom 2. Jänner bis einschließlich 1. Juli oder vom 2. April bis 1. Oktober oder vom 2. Juli bis 1. Jänner oder vom 2. Oktober bis 1. April, Preis . . . . . S 125.—

LINOLEUM A G BLUM-HAAS

Bauberatung u. Belagabteilung
Wien VI, Mariahilferstr. 35
I. Stock Telephon A-38-0-13

Kostenlose Offertstellung und Bemusterung
Fachmännische Durchführung von Linoleumbelagen unter Garantie

Johann Prochaska

handelsger. ständig beeideter Schätzmeister und Sachverständiger

Leder en gros

Gegründet 1872

Büro:
Wien 7, Kaiserstr. 123
Telephon B 39-0-46

Musterlager: Wien VII, Neubaug. 75

A. KRALL
Wäscheerzeugung
TELEPHON U-37-0-65
WIEN XIII.
Zehetnergasse 25

Raum für Anmerkungen

Diese Netzkarten berechtigen innerhalb des vom Ring und Kai umschlossenen Gebietes zur beliebig oftmaligen Fahrt auf jedem Autobus im Tagverkehr.

c) Streckenkarten, mit einmonatiger Gültigkeit vom 2. des Monates, auf den sie lauten, bis einschließlich 1. des nächstfolgenden Monates, zur beliebig oftmaligen Fahrt auf einer Teilstrecke innerhalb des vom Ring und Kai umschlossenen Gebietes, Preis . . . S 8.— auf zwei Teilstrecken innerhalb des vom Ring und Kai umschlossenen Gebietes, Preis . . . . . S 13.—

D. Gemeinsame Zeitkarten für Straßenbahn und Stadtbahn und für den Autobus.

a) Monatsnetzkarten, umfassend den Gültigkeitsbereich einer Monatsnetzkarte für die Straßenbahn (Stadtbahn) und einer Monatsnetzkarte für den Autobus, zum Preise von . . . . . S 55.—

b) Halbjahresnetzkarten, umfassend den Gültigkeitsbereich einer Halbjahresnetzkarte für die Straßenbahn (Stadtbahn) und einer Halbjahresnetzkarte für den Autobus, zum Preise von . . . . . S 275.—

c) Streckenkarten. Die Straßenbahn-(Stadtbahn-)Streckenkarten, auf denen als erste oder letzte Teilstrecke der Ring oder Kai vorgeschrieben ist oder deren Gültigkeit an einer am Ring oder Kai gelegenen Umsteigstelle zwischen Straßenbahn (Stadtbahn) und Autobus endet, werden gegen Mehrzahlung von S 7.50 bzw. S 12.— auch für den Gültigkeitsbereich einer oder zweier Teilstrecken für den Autobus ausgegeben. Demgemäß kosten die Streckenkarten für den nachfolgenden Berechtigungsumfang:

Bis zu 2 Teilstrecken	auf der Straßenbahn und 1 Teilstrecke auf dem Autobus	S 22·50
Bis zu 5 Teilstrecken		S 25·50
Für mehr als 5 Teilstrecken		S 28·50
Bis zu 2 Teilstrecken	Auf der Straßenbahn (Stadtbahn) und 2 Teilstrecken auf dem Autobus	S 27·—
Bis zu 5 Teilstrecken		S 30·—
Für mehr als 5 Teilstrecken		S 33·—

Sowohl die Streckenkarten für die Straßenbahn und Stadtbahn als auch für den Autobus und die kombinierten Zeitkarten können bei der Ausgabe gegen Verlust oder Diebstahl versichert werden. Die Versicherungsprämien betragen:

Für Halbjahresnetzkarten (Straßenbahn [Stadtbahn], Autobus und kombinierte Netzkarten) . . . . . S 2.—

Für Monatsnetzkarten (Straßenbahn [Stadtbahn], Autobus und kombinierte Netzkarten) . . . . . S —.50

„ Streckenkarten (gleichgültig wieviele Teilstrecken dieselbe umfaßt) . . . S —.30

Alle Zeitkarten können unter Einhaltung der einschlägigen Bestimmungen vom 15. des Vormonates des Gültigkeitsbeginnes bestellt werden. Erfolgt die Bestellung vor dem 25. des Vormonates des Gültigkeitsbeginnes, so kann die Bereitstellung der Karte bei der vom Besteller gewünschten Kartenvorverkaufsstelle erfolgen. Karten, die nach dem 25. des Vormonates des Gültigkeitsbeginnes bestellt werden, können nur in der „Abteilung für Kartenausgabe und Fahrbegünstigungen", 6. Bez., Rahlgasse 3, bestellt und abgeholt werden.

Alle Zeitkarten sind unübertragbar und werden, mit Ausnahme der „Vier Tage Wien"-Karten, nur auf den Namen bestimmter Personen mit deren Lichtbild ausgefertigt. Die Zeitkarte samt Lichtbild ist Eigentum der Bahn und wird dem Besitzer nur zur Benützung überlassen. Er hat bei Abnahme wegen mißbräuchlicher Verwendung der Zeitkarte keinen Anspruch gegen die Bahn auf Rückstellung der Karte oder auch nur des Lichtbildes.

Streckenkarten können, wenn der Besitzer eine Aenderung seines Wohnortes oder seiner Dienst-(Arbeits-)stelle nachweist, bis zum 20. des Gültigkeitsmonates gegen eine Gebühr von einem Zehntel des Kartenpreises, nach dem 20. gegen eine Gebühr von einem Fünftel des Kartenpreises umgeschrieben werden. Zugleich mit dem Antrage auf Umschreibung ist nebst der Karte und dem Nachweise ein neues Lichtbild und eine Bestellkarte in der „Abteilung für Kartenausgabe und Fahrbegünstigungen", 6. Bez., Rahlgasse 3, während der dort üblichen Geschäftszeit abzugeben. Die neue Karte wird innerhalb von 48 Stunden ausgefertigt.

Bei derselben Dienststelle werden Zeitkarten, die von Geschäftsinhabern für ihre Angestellten gelöst wurden, bei einmonatiger Gültigkeit der Karte innerhalb der ersten zehn Tage, bei halbjähriger Gültigkeit innerhalb der ersten zwei Monate gegen eine Gebühr von einem Zehntel des Kartenpreises, während der übrigen Laufdauer der Karten gegen eine Gebühr von einem Fünftel des Kartenpreises auf einen anderen ihrer Angestellten umgeschrieben.

Die Zeitkartenbesitzer haben keinerlei Vorrechte vor anderen Fahrgästen, sondern sind wie diese den Beförderungsvorschriften unterworfen. Sie sind auch verpflichtet, ihre Karte dem Schaffner unaufgefordert und offen vorzuzeigen und überdies den Bahnangestellten auf Verlangen jederzeit zur Prüfung zu übergeben.

Die Bahnangestellten sind verpflichtet, die Zeitkarten abzunehmen, wenn

Zweifel begründet erscheinen, daß der Vorzeiger die durch das Lichtbild dargestellte Person ist,

die Karte beschnitten, so beschädigt, abgenützt oder verschmutzt ist, daß die Deutlichkeit der Ausfertigung beeinträchtigt ist,

Friedrich Macke

Wien IV, Phorusgasse 12
Fernsprecher: B 26-5-70

Anstriche u. Malerarbeiten

Kontrahent der Bundeshauptstadt Wien

Waagner-Biró A. G.

WIEN

V. Margaretenstraße 70
Telephon B-23-5-95 Serie

Brückenbau
für Straßen und Eisenbahn

Stahlskelettbau
Stahlkonstruktionen aller Art

Krane
aller Art, bis zu den größten Abmessungen

Drahtseilbahnen u. Förderanlagen
für Massentransporte

Büchergestelle
eiserne, Archiv-, Bibliotheks- und Registratureinrichtungen

Stahl-, Grau- und Tempergießerei
Abflußrohre

GRAZ

Kesselschmiede
Dampfkessel aller Art — Zellstoff- und Holzkocher — Rohrleitungen

BAU-, PORTAL- UND MÖBELTISCHLEREI

FRANZ SCHROM

INH. ING. ALFRED SCHROM

WIEN XIX, HUTWEIDENG. 17
TELEPHON B-11-5-55

PORTALE, TÜREN, FENSTER,
SCHUB- UND SCHWENKFENSTER,
STIEGEN UND STIEGENGRIFFE

Raum für Anmerkungen

sonstige Veränderungen der Ausfertigung, wie Veränderung des Lichtbildes oder dessen Befestigung, Uebertragung der Wertmarken, Ausbesserungen oder Radierungen der Schrift oder Zeichen u. dgl. gemacht wurden,

die Wertmarke nicht aufgeklebt ist,

die Karte in unstatthafter Weise benützt wird, z. B. durch Personen oder zu Zeiten oder auf Strecken, für welche sie nicht gilt.

Um die Gültigkeit der Zeitkarten zu erneuern, genügt es, bei einer der im Wiener Netz befindlichen 50 Kartenvorverkaufsstellen in der Zeit vom 28. des Vormonates des Gültigkeitsmonates bis 5. des Gültigkeitsmonates gegen Vorlage der alten Karte eine dem Preis der Zeitkarte entsprechende Wertmarke zu kaufen und über die alte Wertmarke zu kleben. Nicht ganz aufgeklebte Wertmarken haben keine Gültigkeit.

Wiener Lokalverkehr.

Liniensignale der städtischen Straßenbahnzüge.

Die am Ende jeder Linie angeführten Ziffern (00) geben die Tagesfahrzeiten an Werktagen in Minuten an.

A Prater-Reichsbrücke-Vorgartenstraße — Praterstraße — Ring-rund — Praterstraße — Prater-Ausstellungsstraße. (49)

Ak Prater-Reichsbrücke-Vorgartenstraße — Praterstraße — Kai-rund — Praterstraße — Prater-Ausstellungsstraße. (49)

B Prater-Ausstellungsstraße — Praterstraße — Ring-rund — Praterstraße — Vorgartenstraße-Prater-Reichsbrücke. (49)

Bk Prater-Ausstellungsstraße — Praterstraße — Kai-rund — Praterstraße — Vorgartenstraße-Prater-Reichsbrücke. (49)

C Volksprater — Heinestraße — Augartenstraße — Schottenring — Alser Straße — Ottakringer Straße — Rosensteingasse, bzw. Taubergasse-Hernals. (35)

D Zahnradbahnhof-Nußdorf — Heiligenstädter Straße — Franz-Josef-Bahn — Porzellangasse — Opernring — Prinz-Eugen-Straße — Südbahnhof. (44)

E2 Herbeckstraße — Währinger Straße — Schwarzspanierstraße — Lastenstraße — Hintere Zollamtsstraße — Radetzkystraße — Franzensbrückenstraße bis Praterstern. (45)

F Währing-Kreuzgasse — Währinger Straße — Opernring — Landstraßer Hauptstraße — St. Marx. (40)

G2 Praterstern — Franzensbrückenstraße — Karlsplatz — Deutsches Volkstheater — Schwarzspanierstraße — Währinger Straße — Nußdorfer Straße — Döbling-Hohe Warte. (48)

H2 Hernals-Jörgerstraße — Alser Straße — Lastenstraße — Hintere Zollamtsstraße — Radetzkystraße. (35)

J Ottakring — Neulerchenfelder Straße — Josefstädter Straße — Opernring — Erdberg. (43)

L Schönbrunn-Dreherpark — Mariahilfer Straße — Kai — Löwengasse — Prater-Hauptallee. (46)

M Baumgartner-Kasino — Linzer Straße — Felberstraße — Mariahilfer Straße — Kai — Löwengasse — Prater-Hauptallee. (58)

N Klosterneuburger Straße — Augartenbrücke — Ring-rund — Augartenbrücke — Klosterneuburger Straße. (47)

Nk Klosterneuburger Straße — Augartenbrücke — Kai-rund — Augartenbrücke — Klosterneuburger Straße. (47)

O Gudrunstraße — Südbahnhof — Fasangasse — Stubenring — Taborstraße — Nordwestbahnhof — Dresdner Straße. (41)

T Prater-Hauptallee — Ring-rund — Aspernplatz — Rotundenbrücke (nur von 23 bis 24 Uhr). (40)

V Hernals-Jörgerstraße — Alser Straße — Kai — Taborstraße — Innstraße-Handelskai. (37)

3 Margaretenplatz — Neubaugasse — Spitalgasse — Franz-Josef-Bahn — Wallensteinplatz. (33)

4 Prater-Hauptallee — Rochusgasse — Ungargasse — Fasangasse — Südbahnhof. (18)

5 Volksprater — Nordbahn — Nordwestbahn — Franz-Josef-Bahn — Spitalgasse — Kaiserstraße — Mariahilfer Straße. (37)

6 Simmering-Gottschalkgasse — Gellertplatz — Gudrunstraße — Nevillebrücke — Gumpendorfer Straße — Mariahilfer Straße. (38)

8 Anschluß Hetzendorf, Meidling-Südbahnhof — Lobkowitzbrücke — Mariahilfer Gürtel — Währinger Gürtel — Heiligenstädter Straße — Anschluß Nußdorf. (38)

9 Gersthof — Kreuzgasse — Hernals-Hormayrgasse — Festgasse — Herbststraße — Schweglerstraße — Felberstraße — Neubaugürtel. (27)

10 Maroltingergasse, Anschluß Thaliastraße und Steinhof — Breitenseer Straße — Penzinger Straße — Hietzing-Hadikgasse. (17)

11 Pater-Abel-Platz — Engerthstraße — Wehlistraße — Stadlauer Brücke. (25)

13 Südbahn — Margaretenplatz — Neubaugasse — Alser Straße. (32)

15 Wallensteinplatz — Franz-Josef-Bahn — Lazarettgasse — Kaiserstraße — Mariahilfer Straße — Reinprechtsdorfer Straße — Gudrunstraße — Gellertplatz. (54)

16 Stadlau — Erzherzog-Karl-Straße — Wagramer Straße — Vorgartenstraße. (22)

17 Kagran — Schloßhofer Straße — Floridsdorf Am Spitz. (15)

24 Kaisermühlen — Schüttaustraße — Wagramer Straße — Vorgartenstraße. (12)

25 Kagran — Alte Donau — Wagramer Straße — Vorgartenstraße. (21)

31 Franz-Josefs-Kai — Obere Donaustraße — Jägerstraße — Floridsdorf, Peitlgasse. (26)

JOSEF
HANEL
Anstreichermeister

Wien XX. Bez.
Greiseneckerg. 18/14
Telephon-Nummer A-47-4-76

Ausführung aller
ins Fach einschlägigen
Arbeiten

Kontrahent der
Bundeshauptstadt
Wien

Straßenbauunternehmung
Franz Schödl & Co.
Stadt-Pflastermeister

Kontrahent der Bundeshauptstadt Wien
Sämtliche Arbeiten in Kunst- und Naturstein
Wien XII, Tivoligasse 32
Telephone: R-31-4-36,
R-33-3-64

STATZENDORFER SCHOTTERWERKE
J. ZAHARY & CO.

WERKTELEPHON
STATZENDORF
NUMMER 10

EVIDENZ-BÜRO:
WIEN XIII, LAUTENSACKG. 29
FERNRUF NR. U-32-7-46, B-27-3-26

Raum für Anmerkungen

31/5 Mariahilfer Straße — Kaiserstraße — Spitalgasse — Franz-Josef-Bahn — Jägerstraße — Groß-Jedlersdorf (nur früh und nachmittag). (50)

32 Jedlesee — Prager Straße — Floridsdorf Am Spitz. (11)

34 Döbling — Barawitzkagasse — Gunoldstraße — Brigittenauer Lände — Werftstraße bis Stromstraße. (11)

38 Grinzing — Billrothstraße — Nußdorfer Straße — Währinger Straße — Schottenring. (24)

39 Sievering — Billrothstraße — Nußdorfer Straße — Währinger Straße — Schottenring. (26)

40 Türkenschanzpark — Hasenauerstraße — Sternwartestraße — Liechtensteinstraße — Börseplatz. (20)

41 Pötzleinsdorf-Anschluß — Salmannsdorf — Gersthof — Währinger Straße — Schottenring. (23)

43 Neuwaldegg — Jörgerstraße — Alser Straße Schottengasse. (25)

46 Maroltingergasse-Thaliastraße — Lerchenfelder Straße — Bellariastraße. (21)

47 Ottakring-Maroltingergasse — Flötzersteig — Steinhof. (11)

48 Dornbach — Sandleitengasse — Wilhelminenstraße — Feßtgasse — Herbststraße — Burggasse — Bellariastraße. (32)

49 Baumgarten — Märzstraße — Westbahnstraße — Bellariastraße. (29)

52 Hütteldorf — Baumgarten-Kasino — Linzer Straße — Mariahilfer Straße — Babenbergerstraße. (39)

58 Neuer Markt — Getreidemarkt — Mariahilfer Straße — Hietzing — Unter-St. Veit Verbindungsbahn. (36)

59 Neuer Markt — Getreidemarkt — Mariahilfer Straße — Lainz. (38)

60 Mauer (Lange Gasse) — Lainz — Hietzing (Stadtbahnhaltestelle). (24)

61 Anschluß Hetzendorf-Meidling-Südbahnhof — Arbeitergasse — Ramperstorffergasse — Oper. (23)

62 Lainz-Versorgungsheim — Hetzendorf — Meidling-Bahnhof — Wiedner Hauptstraße — Kärntnerstraße. (42)

63 Schönbrunn-Dreherpark — Margareten — Oper. (24)

65 Troststraße — Triester Straße — Wiedner Hauptstraße — Kärntnerstraße. (17)

66 Laxenburger Straße — Gudrunstraße — Favoritenstraße — Kärntnerstraße. (19)

KARL WÖLFL - MAX VUCKOVIC

INSTALLATIONSBÜRO
FÜR GAS-, WASSER- UND
ELEKTRISCHE ANLAGEN
SPEZIALIST FÜR GERUCHLOSE, PATENTIERTE PISS- UND KLOSETTANLAGEN

WIEN XIX, BILLROTHSTR. 37
TELEPHON-NUMMER B-14-3-58, B-15-4-52

MODERNE PISSANLAGE „ERFO" TRITT NUR BEI BENÜTZUNG AUTOMATISCH IN FUNKTION, ABSOLUT GERUCHLOS
GEBÜHR FÜR WASSERVERBRAUCH IN 24 STUNDEN 12 BIS 16 GROSCHEN

Qualitätsdrucke

auch für Bund, Gemeinden
und Behörden, in moderner
Ausführung liefert die

Buch- und Kunstdruckerei
„Albrecht Dürer"
Wien, 7. Bez., Bandgasse 28
Telephon B-32-5-40

BUNZL & BIACH
WIEN II. ENGERTHSTR. 161-163
TELEPHON-NUMMER R-48-5-30 SERIE

■ *ROHSTOFFE FÜR PAPIER- UND TEXTIL-INDUSTRIE*

SPEZIAL-ABTEILUNG:

■ *PUTZHADERN UND SCHEUERTÜCHER*

MANZ'sche Verlags- und
Universitäts-Buchhandlung
Wien I, Kohlmarkt 20
Sortiment / Verlag / Buchdruckerei
Telephon: U-25-0-16 und U-26-0-69
Buchdruckerei: A-18-3-95

Raum für Anmerkungen

67 Lehmgasse — Favoritenstraße — Kärntnerstraße. (23)

71 Walfischgasse — Rennweg — Aspangbahnhof — Zentralfriedhof. (32)

72 Schwechat — Simmeringer Hauptstraße — Zentralfriedhof, Tor 3 — Simmering Bahnhof. (15)

73 Simmeringer Hauptstraße — Kaiser-Ebersdorfer Straße — Kaiser-Ebersdorf. (18)

74 Wollzeile — St. Marx (nur früh und nachts). (11)

80 Kopalplatz — Marxergasse — Rotundenbrücke Schüttelstraße — Lusthaus. (20)

117 Floridsdorf Am Spitz — Leopoldauer Straße — Leopoldau. (13)

118 Josefstädter Straße — Lerchenfelder Gürtel — Wiedner Gürtel — Landstraßer Gürtel — Schlachthausgasse — Erdberg. (41)

132 Strebersdorf — Prager Straße — Floridsdorf Am Spitz. (17)
Strebersdorf — Prager Straße — Floridsdorf Am Spitz — Jägerstraße — Wallensteinplatz (nur früh und nachmittags). (33)

157 Winckelmannstraße — Sechshauser Straße — Gumpendorfer Straße — Eschenbachgasse. (23)

158 Unter-St. Veit Verbindungsbahn — Hietzinger Hauptstraße — Ober-St. Veit. (4)

165 Anschluß Triester Straße-Troststraße — Inzersdorf. (10)

167 Lehmgasse — Favoritenstraße — Rot-Neusiedl-Linienamt. (6)

217 Kagran — Aspern-Flugfeld — Gemeindegrenze. (20)

260 Mauer — Rodaun — Perchtoldsdorf-Brunnergasse. (15)

317 Kagran — Aspern — Eßling — Groß-Enzersdorf. (35)

331 Floridsdorf Am Spitz — Stammersdorf. (16)

360 Mauer — Rodaun — Perchtoldsdorf — Mödling. (26)

Sonntagslinien (bei schönem Wetter nach Bedarf).

P Maroltingergasse-Thaliastraße — Lerchenfelder Straße — Burgring — Opernring — Stubenring — Prater.

S18 Grinzing — Gürtel — Süd- und Ostbahnhof.

Fahrpreise

innerhalb der Wiener Gemeindegrenze.

Straßenbahn.

Kleinzone, 1 km = 10 g; an Werktagen ab Betriebsbeginn, ohne Umsteigen.

Kurzstrecke, 2 km = 20 g; an Werktagen ab 8 Uhr, ohne Umsteigen.

Drei Kleinzonen, 3 km = 30 g; an Werktagen ab 8 Uhr, ohne Umsteigen.

Straßenbahn und Stadtbahn.

Schaffner-Tagesfahrschein = 35 g; ab Betriebsbeginn.

Schaffner-Nachtfahrschein = 60 g; Bahnhofrundverkehr.

Sonn- und Feiertags-Hin- und Rückfahrschein = 64 g; für zwei Fahrten. Die erste Fahrt muß spätestens bis 17 Uhr angetreten, die zweite Fahrt am selben Tag bis Betriebsschluß beendet werden.

Sonn- und Feiertags-Rückfahrschein Straßenbahn-Bundesbahn je nach Anzahl der Zonen: S 1.20, S 1.70, S 2.20, S 2.70, S 3.20. Die Fahrscheine für alle Zonen und der Hundefahrschein zu S 1.20 sind im Vorverkauf an den Vorverkaufsstellen und an den Kassen der Stadtbahn erhältlich, die Fahrscheine zu S 1.20 und S 1.70 auch beim Schaffner der Straßenbahn.

Kinderfahrschein = 10 g.

Gepäck- (Hunde-) Fahrschein für eine Kurzstrecke ohne Umsteigen = 20 g, für mehr als eine Kurzstrecke = 30 g.

Außerhalb der Wiener Gemeindegrenze.

Straßenbahn

nach Mauer, Mödling; nach Eßling, Groß-Enzersdorf; nach Schwechat und nach Stammersdorf.

	Zonen: 1	2	3	4	5
Einzelfahrscheine .	18 g	36 g	54 g	72 g	90 g
Hin- und Rückfahrschein . .	30 g	60 g	80 g	100 g	120 g

beim Schaffner.

Linienführung und Fahrdauer der Stadtbahn.

Linie „WD" verkehrt von Hütteldorf-Hacking über Wientallinie, Donaukanallinie nach Heiligenstadt. Fahrzeit 37 Minuten.

Linie „DG" verkehrt von Hietzing über Wientallinie, Donaukanallinie, Gürtellinie nach Meidling-Hauptstraße. Fahrzeit 44 Minuten.

Linie „GD" verkehrt von Meidling-Hauptstraße über Gürtellinie, Donaukanallinie, Wientallinie nach Hietzing. Fahrzeit 44 Minuten.

Linie „18G" verkehrt vom Ostbahnhof über Margaretengürtel, Gürtellinie nach Heiligenstadt. Fahrzeit 35 Minuten.

ANTON BERGHOFER Eisen, Bleche, Drahtstiften, Werkzeuge
TELEPHON NUMMER R-39-5-90 **WIEN XIV,** SECHSHAUSERSTRASSE NR. 31 ULLMANNSTRASSE NR. 32

Erste und letzte Züge der Stadtbahnlinien an Werktagen.

Erster Zug		Letzter Zug				Haltestelle	Erster Zug					Letzter Zug		
WD	DG	DG	WD	G	G		DG	GD	GD	WD	GD		GD	WD	
5 01	. .	. .	23 08	23 15	. .	ab Hütteldorf-Hacking an	. .	5 40	. .	5 52	. .	. .	. .	23 45	. .
5 02	. .	. .	23 10	23 17	. .	Ober-St. Veit	. .	5 38	. .	5 50	. .	. .	. .	23 43	. .
5 04	. .	. .	23 12	23 19	. .	Unter-St. Veit – Baumgarten	. .	5 36	. .	5 48	. .	. .	. .	23 41	. .
5 06	. .	. .	23 14	23 21	. .	Braunschweiggasse	. .	5 34	. .	5 46	. .	. .	. .	23 39	. .
5 08	5 18	23 07	23 16	23 23	23 37	Hietzing	5 13	5 32	5 40	5 44	6 04	. .	23 32	23 37	. .
5 10	5 20	23 09	23 18	23 25	23 39	Schönbrunn	5 11	5 30	5 38	5 42	6 02	. .	23 30	23 35	. .
5 12	5 22	23 11	23 20	23 27	23 41	Meidling-Hauptstraße	5 09	5 28	5 36	5 40	6 00	. .	23 28	23 33	. .
5 15	5 25	23 14	23 23			Margaretengürtel	. .	5 25	5 33	5 37	5 57	. .	23 25	23 30	. .
5 17	5 27	23 16	23 25		23 52	Pilgramgasse	. .	5 23	5 31	5 35	5 55	. .	23 23	23 28	. .
5 19	5 29	23 18	23 27			Kettenbrückengasse	. .	5 21	5 29	5 33	5 53	. .	23 21	23 26	. .
5 21½	5 31½	23 20½	23 29½			Karlsplatz	. .	5 18½	5 26½	5 30½	5 50½	. .	23 18½	23 23½	. .
5 23½	5 33½	23 22½	23 31½			Stadtpark	. .	5 16½	5 24½	5 28½	5 48½	. .	23 16½	23 21½	. .
5 25	5 35	23 24	23 33			Hauptzollamt	. .	5 15	5 23	5 27	5 47	. .	23 15	23 20	. .
5 27	5 37	23 26	23 35			Schwedenplatz	. .	5 13	5 21	5 25	5 45	. .	23 13	23 18	. .
5 29	5 39	23 28	23 37			Schottenring	. .	5 11	5 19	5 23	5 43	. .	23 11	23 16	. .
5 30½	5 40½	23 29½	23 38½			Roßauer Lände	. .	5 09½	5 17½	5 21½	5 41½	. .	23 09½	23 14½	. .
5 32	5 42	23 31	23 40			Friedensbrücke	. .	5 08	5 16	5 20	5 40	. .	23 08	23 13	. .
5 37	Über Gürtel; an Meidling Hauptstr.	23 45				an Heiligenstadt ab	. .			5 15		. .		23 08	. .
	6 02	23 51													
DG	DG	18 G	18 G	G	G		18 G				18 G			18 G	G
. .	4 53	5 06	22 26	23 41	23 43	ab Heiligenstadt an	5 04			. .	6 16			23 40	. .
. .	4 57	5 10	22 30	23 45	23 47	Nußdorfer Straße	5 00	5 04	5 12	. .	5 36	6 12	23 04	23 36	. .
. .	4 59	5 12	22 32	23 47	23 49	Währinger Straße	4 58	5 02	5 10	. .	5 34	6 10	23 02	23 34	. .
4 58	5 02	5 04	22 35	23 50	. .	Alser Straße	. .			. .	5 31	6 07	22 59	23 31	0 14
5 00	5 04	5 06	22 37	23 52	. .	Josefstädter Straße	. .			. .	5 29	6 05	22 57	23 29	0 12
5 02	5 06	5 08	22 39	23 54	. .	Burggasse	. .			. .	5 27	6 03	22 55	23 27	0 10
5 04	5 08	5 10	22 41	23 56	. .	Mariahilfer Str.-Westbahnh.	. .			. .	5 25	6 01	22 53	23 25	0 08
5 06	5 10	|	|	23 58	. .	Gumpendorfer Straße	. .			. .	5 23	|	22 51	|	0 06
5 09	5 13	|	|	0 01	. .	an Meidling-Hauptstraße	. .			. .	5 20	|	22 48	|	0 03
an Hietzing 5 13	. .	5 18	22 49	. .	. .	Steinbauergasse	. .			. .	. .	5 53	. .	23 17	. .
	. .	5 30	23 00	. .	. .	an Süd- und Ostbahnhof ab	. .			. .	. .	5 41	. .	23 06	. .

Nur an Sonn- und Feiertagen

Linie G: Hütteldorf—Gürtel—Heiligenstadt und zurück.

Vormittag

an allen Werktagen { ab Hütteldorf von 6 00 bis 8 08 / ab Heiligenstadt von 6 02 bis 8 18

Nachmittag

an Werktagen ausgenommen Samstag { ab Hütteldorf von 16 24 bis 18 32 / ab Heiligenstadt von 16 26 bis 18 58

Autobus-Tagbetrieb.

An allen Werktagen in der Zeit von 7.30 bis 20 Uhr.

Linienfsignale:

4 Westbahnhof — Mariahilfer Straße — Burg — Kohlmarkt — Graben — Stephansplatz — Rotenturmstraße — Taborstraße — Nordwestbahnhof.

5 Stephansplatz — Rotenturmstraße — Taborstraße — Dresdner Straße — Hochstädtplatz — Pater-Abel-Platz — Floridsdorfer Hauptstraße — Am Spitz.

6 Aumannplatz — Gentzgasse — Währinger Straße — Herrengasse — Augustinerstraße — Oper — Wiedner Hauptstraße — Margaretenstraße — Siebenbrunnenplatz.

7 Franz-Josef-Bahnhof — Porzellangasse — Wipplingerstraße — Hoher Markt — Stephansplatz — Kärntnerstraße — Karlsplatz — Argentinierstraße — Südbahnhof — Favoritenstraße — Amalienbad.

8 Elterleinplatz — Alser Straße — Schottengasse — Graben — Stephansplatz — Wollzeile — Landstraßer Hauptstraße — St. Marx.

9 Kanzlerplatz — Gablenzgasse — Burggasse — Deutsches Volkstheater — Bellariastraße — Burg — Kohlmarkt — Graben — Stephansplatz — Rotenturmstraße — Schwedenplatz — Aspernplatz — Praterstraße — Praterstern.

Fahrpreise.

1 Teilstrecke (ohne Umsteigen)	S —.15
2 Teilstrecken	S —.25
3 „	S —.35
4 „	S —.45
5 und mehr Teilstrecken	S —.55

Der 55-Groschen-Fahrschein berechtigt zu einer Fahrt und zum Umsteigen mit der Straßenbahn (Stadtbahn) auf den Autobus und wieder auf die Straßenbahn. Bei Beginn der Fahrt mit dem Autobus kann auf die Straßenbahn (Stadtbahn) und wieder auf den Autobus umgestiegen werden.

Gepäckfahrschein für 1 oder 2 Teilstrecken	S —.20
Gepäckfahrschein für mehr als 2 Teilstrecken	S —.30

Der 30-g-Gepäckfahrschein berechtigt zum Umsteigen zwischen Straßenbahn—Stadtbahn—Autobus.

Die Haltestellen der Autobusse sind durch rote, gelbe oder blaue Haltestellentafeln gekennzeichnet. Auf den bei den Haltestellen angebrachten Tafeln sind die Liniensignale der dort vorbeiführenden Autobuslinien, sowie die Zeit der Ankunft der ersten und die Abfahrt der letzten Autobusse zu ersehen.

Autobus-Nachtbetrieb.

An allen Tagen von 0 bis 3 Uhr.

Linienfsignale.

A Praterstern — Praterstraße — Rotenturmstraße — Stephansplatz — Kärntnerstraße — Favoritenstraße — Keplerplatz.

B Stephansplatz — Wipplingerstraße — Börse — Porzellangasse — Alserbachstraße — Nußdorfer Straße — Billrothstraße — (Rückfahrt Döblinger Hauptstraße) — Saarplatz.

C Stephansplatz — Graben — Schottengasse — Alser Straße — Hernalser Hauptstraße — Wattgasse.

D Stephansplatz — Kärntnerstraße — Opernring — Mariahilfer Straße — Hietzing, Am Platz.

E Johann-Nepomuk-Berger-Platz — Neulerchenfelder Straße — Josefstädter Straße — Stadiongasse — Dr.-Karl-Lueger-Ring — Löwelstraße — Schauflergasse — Kohlmarkt — Graben — Stephansplatz — Wollzeile — Landstraßer Hauptstraße — Rennweg — St. Marx.

F Stephansplatz — Rotenturmstraße — Taborstraße — Obere Augartenstraße — Jägerstraße — Stromstraße — Marchfeldstraße — Pater-Abel-Platz — Floridsdorfer Hauptstraße — Am Spitz.

G Stephansplatz — Graben — Schottengasse — Währinger Straße — Gersthof.

H Stephansplatz — Kärntnerstraße — Margaretenstraße — Schönbrunner Straße — Meidlinger Hauptstraße — Philadelphiabrücke.

Fahrpreise.

1 Teilstrecke	S —.25
2 Teilstrecken	S —.50
3 „	S —.75
4 und mehr Teilstrecken	S 1.—
Gepäckfahrschein für 1 Teilstrecke	S —.20
Gepäckfahrschein für mehr als 1 Teilstrecke	S —.30

WB
ERZEUGNISSE
WR. BRÜCKENBAU- u. EISENKONSTRUKTIONS- A.-G.
WIEN XX, ENGERTHSTRASSE 115
BRÜCKEN IN STAHL
DACHKONSTRUKTIONEN • STÄNDER
UND TRÄGER
MASTE JEDER ART
HALLEN U. PERRONS
BEHÄLTER IN
ALLEN GRÖSSEN
EISERNE FENSTER
UND TÜREN
FELDBAHNMATERIAL
SPEZIALSTRASSEN-
FUHRWERKE
• ROTOR-
VENTILATOREN

Wasserbeschaffung, Sanitäre Anlagen
Zentralheizungen

Feuer- u. explosionssichere
Benzinlagerungen

Feuerlöschapparate Perkeo — Stankö

Öl-Pumpen u. Förderanlagen

G. RUMPEL A. G.

Wien IX, Währingerstr. 6—8. Tel. A-18-5-55

Lack- und Farbenwerke

Vinzenz Wagner

Wien-Stadlau

R-47-4-56 *R-47-4-57*

Großfabrikation sämtlicher Lacke, Farben und Anstrichmaterialien für Handel und Industrie

Hoch-, Tief- u. Beton-Eisenbau

Alois Beringer

Architekt und Stadtbaumeister

Büro: XVIII. Lacknergasse Nr. 83
Telephon A 20-3-54

Wohnung: XVIII. Währingerstr. 147
Telephon R 60-3-37

FASSADENAUSFÜHRUNG ARCHITEKT

JOHANN SÜSS **FRANZ SIESS**

STUKKATURMEISTER STADTBAUMEISTER

Spezialfirmen für Edelputz-, Fassaden-, Renovierungs-, Portal- und Stuckarbeiten

WIEN XVI.

HETTENKOFERGASSE 26

TELEPHONE: U-30-5-29, B-48-3-43

Raum für Anmerkungen



Brauhaus der Stadt Wien.

Betrieb: Rannersdorf, U 19=3=20, U 19=3=21.

Stadtbureau: I., Weihburggasse 9, R 28=5=70.

Direktion:

Stanka Adolf, Dior.,

Kirner Josef, DionsR.

Bierniederlagen in Wien:

I., Stadiongasse (Markthalle), A 21=4=86.
II., Reichsbrückenstraße 182, R 41=3=27.
V., Grünwaldgasse 3, B 23=0=54.
IX., Nußdorfer Straße (Markthalle), A 16=4=63.
XI., Simmeringer Hauptstraße 30, U 11=0=80.
XII., Kobingergasse (Stadtbahn=Viadukt), K 35=2=85.
XIII., Linzer Straße 297 a (Baumgartner Kasino), U 31=0=18.
XVII., Taubergasse 3, A 21=4=79.
XXI., Brünner Straße 4, A 60=4=72.

Flaschenbier=Zentrale:

XI., Simmeringer Hauptstraße 30, B 51=0=55.

Gemeinde Wien — städtische Ankündigungsunternehmung „Gewista".

I., Jasomirgottstraße 2, A 20=5=60.

Pikolon Karl, Dior.,

Denk Karl, JDr., DiorStellv.

WIHOKO

WIENER HOLZ- UND KOHLEN-VERKAUF GES. M. B. H.

HAUPTGESELLSCHAFTER:
GEMEINDE WIEN

WIEN I, WERDERTORG. 6
TELEPHON U-22-5-90

PRIMA OBERSCHLESISCHE
STEINKOHLE / INLANDKOHLE
WIENER GAS- UND HÜTTEN-
KOKS / BRENNHOLZ

WAGGON- FUHREN- UND
SACKWEISE

40 LAGERPLÄTZE **40 LAGERPLÄTZE**

Anstreicher,
Lackierer und
Farbenhändler

Rudolf Kubisch

gerichtlich beeideter Sachverständiger

Ausführung
aller ins Fach einschlägigen Arbeiten

Kontrahent der Bundeshauptstadt Wien

Wien I, Singerstraße 11

Telephon B 52-8-63

Farbenhandlung und eigene Erzeugung:
Wien III, Rennweg Nr. 57

Raum für Anmerkungen

Gemeinde Wien — städtische Leichenbestattung.

Zentrale und Direktion: IV., Goldeggasse 19, U 42-5-25 (auch Nacht- und Sonntagsdienst).

Direktor:
Raschendorfer Rudolf, Ing.

Wirtschaftsabteilung: Blank Franz, Insp.
Buchhaltung: Czepyha Hans, Insp.
Aufnahmsdienst und Verrechnungsbureau: Kraupp Leopold, Insp.
Expeditionsdienst: Wlach Bruno, Insp.
Kassendienst: Bauer Wilhelm, Insp.

Aufnahmskanzleien:

I., Wipplingerstraße 8, U 23-3-30.
II., Praterstraße 55, R 49-0-24.
II., Karmelitergasse 9, A 43-4-75.
III., Karl-Borromäus-Platz 1, U 12-3-94.
III., Rennweg 40, U 17-2-28.
III., Ungargasse 39, U 14-402.
IV., Goldeggasse 19, U 42-5-29.
IV., Wiedner Hauptstraße 33, U 46-0-91.
V., Schönbrunner Straße 52, B 25-5-67.
VI., Brückengasse 11, A 32-5-86.
VII., Lerchenfelder Straße 65, B 37-5-76.
VIII., Piaristengasse 43, A 26-8-95.
IX., Alser Straße 30, A 22-304.
IX., Währinger Straße 39, A 22-206.
X., Gudrunstraße 128, R 12-0-35.
X., Antonsplatz 25, R 10-3-69.
XI., Enkplatz 2, U 15-1-15.
XII., Meidlinger Hauptstraße 2, R 38-0-19.
XII., Migazziplatz 7, R 36-8-16.
XIII., Hietzing, Am Platz 2, R 34-4-70.
XIII., Versorgungshaus Lainz, R 34-1-66.
XIII., Linzer Straße 93, U 30-9-90.
XIII., Pachmanngasse 10, U 37-0-68.
XIV., Ölweingasse 1, R 31-4-70.
XIV., Huglgasse 12, U 32-3-57.
XV., Gasgasse 8/10, R 37-0-76.
XV., Haidmannsgasse 1, R 36-8-14.
XVI., Richard-Wagner-Platz 19, U 34-5-18.
XVI., Maroltingergasse 56/58, U 34-5-89.
XVI., Ottakringer Straße 214, A 23-0-90.
XVII., Elterleinplatz 14, A 20-4-45.
XVIII., Währinger Straße 124, A 12-0-27.
XVIII., Bischof-Faber-Platz 7, A 26-5-81.
XIX., Gatterburggasse 14, B 11-8-56.
XX., Brigittaplatz 10, A 41-7-55.
XXI., Prager Straße 1, A 60-1-25.
XXI., Bruckhaufen, Sonnengasse 82, A 62-9-72.
XXI., Donaufelder Straße 5, A 60-1-45.
XXI., Genochplatz 10, R 49-1-14.
XXI., Wagramer Straße 148, R 40-5-65.
Mauer, Franz-Graßler-Gasse 3, Tel. Atzgersdorf 673.
Liesing, Kirchenplatz 3, Tel. Liesing 74.
Atzgersdorf, Friedhofstraße 6.
Sargerzeugungsbetrieb: X., Absberggasse 2, R 11-0-66. Weisse Rudolf, Insp.

Spiller Sebastiano
Wien XVIII., Wallrißstraße Nr. 72 — **Bauunternehmung**
Tiefbau, Transport u. Demolierungen
Telephon-Nummer A 21-3-47

Schmirgelwerke Ferdinand Rappold
Wien V. Strobachgasse 6 • Tel. A 33-1-27, A 33-1-28
Lieferung von **echt griechischem Naxos**-Schmirgel in eigenen Mahl- und Siebanlagen veredelt
Schleifscheiben für alle Verwendungszwecke in bester Qualität

Franz Ettmayr's Wwe.

verantwortlicher Geschäftsführer

Franz Spejchlik

Bau- und Kunstschlosserei
und Konstruktionswerkstätte

Wien, VII., Seidengasse 38
Telephon B 37-2-15

Kontrahent der Bundeshauptstadt Wien

Malermeister

Johann Lintner

Übernahme von Kirchen, Neubauten, Wohnräume, Stiegenhäuser, ab Wien und Provinz

Stilreine Ausführung

Wien 3., Barichgasse Nr. 33

Kontr. d. Bundeshauptstadt Wien

Raum für Anmerkungen



Franz Rudolf Müllner
Direktor des Kontrollamtes
Phot. Jahntka



Leopold Faustinus Müller
Direktor der städt. Versicherungsanstalt

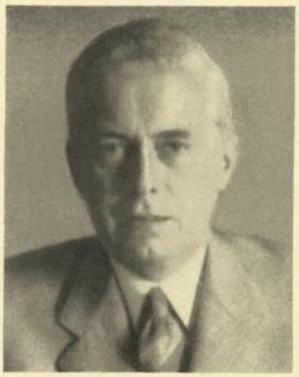

Dr. Walther Schmidt
Direktor der Zentralsparkasse



Karl Pikolon
Direktor der Ankündigungs-Unternehmung »Gewista«

Anstalten der Stadt Wien mit eigenem Statut.

Gemeinde Wien — städtische Versicherungsanstalt.

I., Tuchlauben 8, U 27=5=40.
Gebäudeverwaltung: I., Schwarzenbergplatz 18, U 41=001.

Müller Leopold Faustinus, leitender Direktor,
Hoffmann Eduard, DiorStellv.,
Samsinger Oskar, DiorStellv.,
Baldassari Paul, DiorStellv.,
Fritz Emanuel, JDr., DionsSekr.,
Fritsch Rudolf, JDr., Generalsekr.,
Hagmüller Josef, DionsR.,
Hrabala Otto, DionsR.,
Albrecht Franz, Sekr.,
Aschenbrenner Otto, Sekr.,
Kahane Jakob, Sekr.,
Kittel Hermann, Sekr.,
Klein Wilhelm, Sekr.,
Klobas Karl, Sekr.,
Marton Martin, Sekr.,
Oberhammer Leopold, Sekr.,
Radotič Wladimir, Sekr.,
Schneider Ludwig, Sekr.,
Stöger Leo, Sekr.,
Wagner Fritz, Sekr.

Landesstellen:

Niederösterreich (Wien, I., Operngasse 6, Tel. R 24=4=58):

Schottenhammel Franz, Sekr., Landesstellenleiter.

Filiale Floridsdorf,
XXI., Am Spitz 1, Tel. A 60=1=15.

Geschäftsstelle Schwechat,
Schwechat, Pellergasse 8, Tel. B 51=5=17.

Oberösterreich (Linz, Landstraße 3/5, Tel. 72=27):
Kment Wilhelm, Sekr., Landesstellenleiter.

Steiermark (Graz, Joanneumring 6, Tel. 06=23, 34=59):
Platzer Fritz, DionsR., Landesstellenleiter.

Salzburg (Salzburg, Max=Ott=Platz 3, Tel. 569):
Schacherl Franz, Vorstand, Landesstellenleiter.

Tirol (Innsbruck, Maria=Theresien=Straße 32, Tel. 462):
Obermair Rudolf, Sekr., Landesstellenleiter.

Geschäftsstelle Bregenz,
Bregenz, Kornmarktgasse 2, Tel. 260.

Geschäftsstelle Feldkirch,
Feldkirch, Schloßgraben 3, Tel. 222.

Kärnten (Klagenfurt, Bahnhofstraße 15, Tel. 10=84):
Marek Rudolf, Sekr., Landesstellenleiter.

Zentralsparkasse der Gemeinde Wien.

Hauptanstalt: I., Wipplingerstraße 8, U 23=5=60.

Verwaltungskommission.

Vorsitzender:

Schmitz Richard, Bürgermeister der Stadt Wien, Vizekanzler a. D.

Mitglieder:

Klucki Ludwig, MinR., VorsStellv.,
Kresse Josef, JDr., Vizebürgermeister,
Stigleitner Hans, JDr., Verbandsanwalt des Reichsverbandes deutscher Sparkassen in Österreich, Mitglied des Bundeswirtschaftsrates.

Staatskommissär.

Bucher Adolf, MinR.

Skontrierungskommission.

Mitglieder:

Angermayer Karl, HR.,
Martin Alfred, Revisor des Reichsverbandes deutscher Sparkassen in Österreich,
Zabel Alfred, Oberkontrollor der Österreichischen Nationalbank.

Ersatzmann:

Kern Josef, Revisor des Reichsverbandes deutscher Sparkassen in Österreich.

Direktion.

Schwarz Anton, JDr., Dior, ObSenR. des Wiener Magistrates,
Pokorny Robert, JDr., Dior.,
Schmidt Walther, JDr., Dior.

Mit der Stellvertretung der Direktion betraut:

Schneeweis Josef, ZentralInsp.,
Schadek Franz, ZentralInsp.,
Reyner Anton, Oberbuchhalter.

Abteilungen.

Organisationsbureau:

Schneeweis Josef, ZentralInsp.

Hypothekarabteilung:

Schadek Franz, ZentralInsp.

**Vereinigte Kassen-,
Aufzugs- u. Maschinenbau A. G.**

F. Wertheim & Comp.
und
Marchegger Maschinenfabrik

Wien IV. Mommsengasse 6
Gegr. 1852

Kassenfabrik:
Stahlpanzerkassen, Tresor- und Safesanlagen, Kartothekschränke aus Stahl, Stahlregistratur- und Archivanlagen

Aufzugfabrik:
Expreßaufzüge, Personenaufzüge, Lastenaufzüge

Marchegger Maschinenfabrik:
Kohlen- und Erzaufbereitungen, Hartzerkleinerungsanlagen, Transportanlagen, Ziegelei- u. Holzbearbeitungsmaschinen

Albrecht Michler

Stadtbaumeister, Wien I., Wildpretmarkt 2
Fernruf U 26-0-88

Neu-, Zu- und Umbauten, Tief- und Eisenbetonbau — Renovierungen — Kanalisierungen

Spezialist in:
Trockenlegung feuchter Mauern
nach dem System
„Strömende Luft"
‚Thermophor' Schornsteine
Die ideale Sammelkaminanlage des modernen Hochbaues

Auskünfte und Beratung bereitwilligst
Verlangen Sie Prospekte!

Raum für Anmerkungen

Buchhaltung:
Reyner Anton, Oberbuchhalter.

Sekretariat:
Spandl Ferdinand, JDr., ObInsp.

Hypothekar-Rechnungsabteilung:
Kuras Franz, ObInsp.

Kontrollbureau:
Dimmling Friedrich, ObInsp.

Einlagen- und Scheckabteilung:
Wolf Anton, ObInsp.

Revisionsbureau:
Schlerka Karl, ObInsp.

Hauptkasse:
Neumann Karl, ObInsp.

Ökonomat:
Haldenwang Andreas, ObInsp.

Effektenabteilung:
I., Schottenring 1, A 16-0-80:
Schmid Friedrich, Insp.

Archiv:
XVIII., Währinger Straße 109, B 41-007:
Umbauer Josef, Insp.

Zweiganstalten.

Schottenring (I., Schottenring 1, A 16-0-80): Springer Rudolf, Insp.

Operngasse (I., Operngasse 6, R 25-2-69): Prochaska Hermann, Insp.

Leopoldstadt (II., Taborstraße 17, A 47-2-23): Hamernik Walter, Insp.

Praterstraße (II., Praterstraße 50, R 45-3-60): Hübl Josef, Insp.

Landstraße (III., Landstraßer Hauptstraße 65, U 16-4-77): Mattis Ludwig, Insp.

Wieden (IV., Wiedner Hauptstraße 23/25, U 40-5-83): Scheichbrein Karl, Insp.

Margareten (V., Margaretenstraße 67, A 31-5-54): Blumenau Hans, Insp.

Mariahilf - Neubau (VII., Mariahilfer Straße 70, B 34-0-32): Kreuzig Alfred, ObInsp.

Josefstadt (VIII., Josefstädter Straße 64, B 42-2-66): Furtmüller Leo, Insp.

Alsergrund (IX., Nußdorfer Straße 10, R 52-5-20): Mayer Leopold, Insp.

Favoriten (X., Laxenburger Straße 49, R 13-3-89): Holzinger Heinrich, Insp.

Simmering (XI., Simmeringer Hauptstraße 80, U 17-1-41): Pecinovszky Leopold, Insp.

Meidling (XII., Steinbauergasse 4/6, A 33-0-37): Schilling Karl, Insp.

Hietzing (XIII., Linzer Straße 38, U 32-5-92): Houdek Johann, Insp.

Zentralsparkasse der Gemeinde Wien

Wien I, Wipplingerstraße 8 **Fernruf U-23-5-60**

Zweiganstalten:

I, Operngasse 6
I, Schottenring 1
II, Taborstraße 17
II, Praterstraße 50
III, Hauptstraße 65
IV, Wiedner Hauptstraße 23—25
V, Margaretenstraße 67
VI, VII, Mariahilferstraße 70
VIII, Josefstädterstraße 64
IX, Nußdorferstraße 10
X, Laxenburgerstraße 49
XI, Simmeringer Hauptstraße 80
XII, Steinbauergasse 4—6
XIII, Linzerstraße 38
XIV, Ullmannstraße 46
XIV, Märzstraße 45
XVI, Richard-Wagner-Platz 16
XVII, Hernalser Hauptstraße 74
XVIII, Währingerstraße 109
XIX, Gatterburggasse 23
XX, Brigittaplatz 10
XXI, Am Spitz 11

Kreditverein der Anstalt: VII, Neubaugasse 1

Die Gemeinde Wien haftet mit ihrem gesamten Vermögen für alle Einlagen in der Anstalt

Geprüfter Bau- u. Galanteriespenglermeister

Franz Kaintz

Übernahme aller Spenglereiarbeiten in Neubauten und Adaptierungen, Ausführung von Badewannen, Haus- und Küchengeräten. Alle Reparaturen werden übernommen

Telephon U 37-0-97

Wohnung: Wien XVI, Hasnerstr. 88, II/18

Werkstätte: Wien XVI, Hasnerstraße 89

Kontrahent der Bundeshauptstadt Wien

Anton Winkelbauer

Stadtpflasterermeister

Mitglied des Deutsch-öst. Gewerbebundes

Wien 16, Bachgasse 40

Telephon B 44-3-84

ANTON EBERL *Telephon B 10-1-62*

Bautischlerei

Wien XIX, Saarplatz Nr. 18

Erzeugung von Türen und Fenstern, weiche u. harte Fußböden und alle in die Branche einschl. Artikeln

Raum für Anmerkungen

Rudolfsheim (XIV., Ullmannstraße 46, R 37=0=58): Pichler Johann, Insp.

Märzstraße (XIV., Märzstraße 45, U 36=5=65): Nocar Otto, Insp.

Ottakring (XVI., Richard=Wagner=Platz 16, A 28=0=43): Budischek Franz, Insp.

Hernals (XVII., Hernalser Hauptstraße 72/74, A 20=2=51): Neugebauer Robert, ObInsp.

Währing (XVIII., Währinger Straße 109/111, A 20=4=08): Wessely Franz, Insp.

Döbling (XIX., Gatterburggasse 23, B 14=0=93): Dinst Berthold, Insp.

Brigittenau (XX., Brigittaplatz 10, A 46=2=58): Böhm Hans, Insp.

Floridsdorf (XXI., Am Spitz 11, A 60=0=44): Enzenhofer Leopold, Insp.

Kreditverein der Zentralsparkasse der Gemeinde Wien.

VII., Neubaugasse 1, B 34=4=24, B 36=3=68.

Ausschuß.

Obmann:

Lenhart Heinrich, GenR. der Österreichischen Nationalbank, KmzlR., VizePräs. der Handelskammer.

I. Obmannstellvertreter:

Huber Franz, KmzlR.

II. Obmannstellvertreter:

Geißler Johann, KmzlR., HandelskammerR.

(20 Mitglieder, 10 Ersatzmitglieder, 3 Revisoren.)

Vorstand:

Pilz Richard, ObInsp. der Zentralsparkasse der Gemeinde Wien.

Wiener Landeshypothekenanstalt.

I., Wipplingerstraße 8, U 23=5=60.

Kuratorium.

Oberkurator:

Kresse Josef, JDr., Vizebürgermeister.

Oberkuratorstellvertreter:

Übelhör Rudolf, KmzlR., Rat der Stadt Wien.

Kuratoren:

Schmidt Walther, JDr., Dior. der Zentralsparkasse der Gemeinde Wien,

Pferinger Alexander, JDr., SenR., Vorstand der Magistratsabteilung 12,

Maly Ludwig, JDr., SenR., Vorstand der Magistratsabteilung 10,

Riefler Franz, JDr., ObMagR., Vorstand der Magistratsabteilung 11.

Kommissär:

Neumayer Rudolf, JDr., SenR., Leiter der Gruppe II des Wiener Magistrates.

Direktion.

Direktor:

Schwarz Anton, JDr., Dior. der Zentralsparkasse der Gemeinde Wien, ObSenR. des Wiener Magistrates.

Vizedirektor:

Pokorny Robert, JDr., Dior. der Zentralsparkasse der Gemeinde Wien.

Wayss & Freytag A. G. und Meinong

Ges. m. b. H.

Wien • Innsbruck • Linz • Graz

A. Krautzberger & Co.
Wien XV., Schweglerstraße 47/49
Telephon U 36-5-90

Farbspritzapparate
und Anlagen für alle Industriezweige

Kompressoren
Vacuumpumpen, Reduzierventile, Druckregler, Druckluftkessel, Sicherheitsventile, Öl- und Wasserabscheider

Ventilatoren (Exhaustoren)
Entstaubungs-, Entlüftungs-, Ventilations-, Luftheizungs- u. Spänetransportanlagen, Sandstrahlgebläse

Reparaturen aller Systeme

Fabriksmarke ‚SPRIO'

GUSTAV H. KANTOR

Trockenlegung und Isolierungen
Asphaltierung - Schwarzdeckerei

Wien
XXI. Anton Boschg. 26 — II. Heinestr. 3
Telefon R 40-6-40

Anton Weber
Bau- und Möbel-Tischlerei

Wien V., Brandmayergasse 4
Telephon A 35-7-71

Raum für Anmerkungen

Volksbildungsreferat des Bürgermeisters der Stadt Wien.

I., Dr.-Ignaz-Seipel-Ring 1, B 31-4-51, B 32-407.

Leiter:

Lugmayer Karl, PhDr., Prof., Mitglied des Bundeskulturrates, Präsident des Vereines „Wiener Bildungswerk", Präsident der Wiener Urania.

Mitarbeiter:

Spranger Otto, Dr. (Gesamtvertretung, Subventionen, Büchereien).
Korger Friedrich, Dr. (Büchereien, Werbearbeit, Lustbarkeitsabgabe).
Mittringer Albert, Dr. (Wirtschaftsgebarung, Treuhänderschaft).
Riedl Ludwig, Ing., Direktor (Wiener Urania).
Hadamovsky Franz, Dr. (Wiener Volksbildungsverein).
Matejka Viktor, Dr. (Volkshochschule Wien, Volksheim).
Jancik Hans, Dr. (musikalische Volksbildung).
Formandl Hans, Dr. (Straßenbahnerbildungseinrichtungen).
Freytag Karl, Dr. (Außendienst).
Redl Fritz, Dr. (Kinderbüchereien).
Friedländer Leo (Wissenschaftlicher Pressedienst).
Pawek Karl, Dr. (Die „Pause").
Kopp Franz, Prof. (Volkstumpflege).
Uhl Robert (Hauptstelle für katholische Volksbildung).
Kupfer Kalman, Dr. (Hauptstelle für jüdische Volksbildung).

Kunstbeirat der Stadt Wien.

Geschäftsführender erster Vorsitzender:

Lahr Fritz, Vize-Bürgermeister.

Mitglieder:

Bildende Kunst.

Malerei:

Bouvard Hugo, akad. Maler,
Frank Hans, Prof., akad. Maler,
Martin Christian Ludwig, Prof.,
Ranzoni Hans, Prof., Präsident der Gesellschaft der bildenden Künstler Wiens, Bundeskulturrat.

Bildhauerei:

Andre Hans,
Fraß Wilhelm, Prof.,
Grienauer Edwin,
Zita Heinrich, Prof., Direktor der Frauenakademie.

Kunstgewerbe:

Hurm Otto, Dr., PrivDoz., Arch.,
Junk Rudolf, HR., Prof., Dr., Direktor der graphischen Lehr- und Versuchsanstalt,
Rath Stephan, KmzlR., Industrieller.

Architektur:

Simony Stephan, Arch.,
Waage Fritz, Ing., Arch.,
Weißenbäck Andreas, Prof., Dr., RgsR.

Dichtkunst.

Colerus-Geldern Egmont, Dr., Schriftsteller,
Henz Rudolf, Dr., Direktor der Ravag, Bundeskulturrat,
Zernatto Guido, Dr., Bundeskulturrat.

Musik.

Kralik Heinrich, Dr., Musikschriftsteller,
Lahr Karl, Dr., Oberlandesgerichtsrat,
Schmidt Franz, HR., Prof.

Theater.

Nüchtern Hans, Dr., lit. Direktor der Ravag,
Brecka Hans, Leiter der Kunststelle.

Filmbeirat.

Von der Bundesregierung bestellte Mitglieder:

Vertreter des Bundesministeriums für Unterricht:

Witt Gustav Adolf, Ing., MinR., Leiter der Zentralstelle für Volksbildung. (Amt: I., Minoritenplatz 5, U 22-5-15.)
Auer Erwin M., PhDr. (Amt: I., Minoritenplatz 5, U 22-5-15.)
Haustein Johann, Dr., Prof., Leiter des Österreichischen Lichtbild- und Filmdienstes, Geschäftsführer der Filmbegutachtungsstelle des Bundesministeriums für Unterricht. (Amt: IX., Sensengasse 3, B 44-5-70; Wohnung: B 24-9-49.)
Pauer Hans, PhDr. (Amt: IX., Sensengasse 3, B 44-5-70.)
Wolf Wilhelm, Dr., SektR. (Amt: I., Minoritenplatz 5, U 22-5-15.)
Linke Karl, Prof., RgsR. (Amt: I., Minoritenplatz 5, U 22-5-15; Wohnung: A 54-3-64.)
Lhotsky Alphons, PhDr. (Amt: IX., Sensengasse 3, B 44-5-70.)

Vertreter des Bundesministeriums für Handel und Verkehr:

Lanske Eugen, Dr., MinR. (Amt: I., Stubenring 1.)
Drexler Franz, Dr., Konsulent. (Amt: I., Stubenring 8—10.)
Zehden Franz, Dr., Konsulent. (Amt: I., Stubenring 1.)

BUCHBINDEREI
HERMANN BECKER

Übernimmt sämtliche Buchbinderarbeiten zu den kulantesten Preisen

WIEN VIII.
LEDERERGASSE 23 / TEL. A-20-0-94

BAU-TISCHLEREI
ROBERT HANISCH

TELEPHON NUMMER B-42-8-44
POSTSCHECK-KONTO NR. 46.528

WIEN XVI,
WURLITZERGASSE NR. 80
WOHNUNG: XVII, GILMGASSE NR. 3

Heinrich Altmann

Dental-Großhandlung
Kartodent-Verlag
Lieferant der Schulzahnkliniken

Wien I, Wipplingerstraße 35, Telephon U-20-7-99

MASCHINENFABRIK
TH. BERGOLD
KOMM. GES.
Wien XX, Pater Abel Platz 6/I
Telephon A-46-5-27

Dampfkessel, Apparate- und Behälterbau, Kupferschmiede, Eisenkonstruktionen

Raum für Anmerkungen

Vertreter des Bundeskanzleramtes (Bundespressedienst):

Pfaundler Hermann, Dr., MinR. (Amt: I., Ballhausplatz 2.)

Kleinwächter Ludwig, Dr., GenKns. (Amt: I., Ballhausplatz 2.)

Sobek Franz, Dr., PolKoär. (Amt: I., Ballhausplatz 2.)

Vertreter der Bundespolizeidirektion in Wien:

Zoffal Rudolf, HR., Vorstand des Pressebüros der Bundespolizeidirektion in Wien.

Borschke Otto, Dr., PolR.

Mandiak Fritz, Dr., PolObKoär.

Zeiner Friedrich, Dr., PolObKoär.

Kirchl Otto, Dr., PolKoär.

Vertreter der katholischen Kirche:

Rumler Petrus, erzbischöfl. geistlicher Rat, Stiftshofmeister, Präsident der Volkslesehalle, I., Renngasse 10.

Göbel Josef, Domkurat, I., Stephansplatz 3.

Geisberger Franz, MinR., 9., Althanstraße 59.

Vertreter der Vaterländischen Front:

Henz Rudolf, Dr., Dior., Bundeskulturrat, XIX., Saarplatz 20.

Grohe Wilhelm, Ing., Sollenau a. d. Südbahn.

Gschladt Otto, Dr., XII., Aichholzgasse 15.

Übelhör Alfons, Dr., VII., Schottenfeldgasse 34.

Vertreter des Stadtschulrates:

Kaindlstorfer Johann, RgsR., Bezirksschulinspektor, III., Apostelgasse 13.

Obendorfer Heinrich, Bezirksschulinspektor, XIV., Kürnbergergasse 1.

Svolba Franz, Dr., Hauptschuldirektor, XIX., Kreindlgasse 24.

Pasziska Andreas, Oberlehrer, XX., Raffaelgasse 11.

Stolicka Josef, Hauptschullehrer, VII., Zieglergasse 49.

Aigner Friedrich, Volksschullehrer, X., Rotenhofgasse 35—37.

Nußbaum Wilhelm, Oberlehrer, XIII., Amalienstraße 33.

Vertreter des Volksbildungswesens:

Lugmayer Karl, Dr., Prof., Bundeskulturrat, I., Dr.-Ignaz-Seipel-Ring 1.

Riedl Ludwig, Ing., Dior., XIII., Jagdschloßgasse 1.

Leb Josef, Dior., I., Seilerstätte 28.

Stöger Franz, Vorstand des Kassendienstes, IV., Kolschitzkygasse 12.

Vertreter der Elternschaft:

Rabenstein Karl, Ing., BetriebsDior., IV., Favoritenstraße 66.

Ehgartner Franz, HR., VIII., Lerchengasse 36.

Weiß Marie Luise, Arztenswitwe, IV., Johann-Strauß-Gasse 30.

Nitsche Engelbert, Dr., ZentralInsp. i. R., I., Ballhausplatz 2.

Vertreter der Filmerzeuger:

Pilzer Oskar, Dr., Verwaltungsrat der Tobis-Sascha-Film-A.-G., VII., Siebensterngasse 31.

Haas Heinrich, Direktor der Styria-Film G. m. b. H., IV., Favoritenstraße 8.

Lebzelter Josef, Dr., Direktor der „Selenophon" Licht- und Tonbildgesellschaft m. b. H., VII., Neubaugasse 8.

Lichtenstein Arthur, Dr., VII., Burggasse 89.

Reich Robert, Direktor, VII., Neubaugasse 30.

Vertreter der Filmverleiher:

Imelski Karl, Dr., Generaldirektor, VI., Kaunitzgasse 4.

Rappaport Romuald, Direktor der Universal-Film-Ges. m. b. H., VII., Neubaugasse 1.

Zitterhofer Karl, Major a. D., VII., Lindengasse 27.

Schuller Erwin, Gesellschafter der Fa. Schuller & Co., VII., Lindengasse 53.

Hauser Arnold, Dr., Gesellschafter der Fa. Dr. Hauser & Co., VII., Neubaugasse 38.

Vertreter der Kinobesitzer:

Schwarzinger Bruno, Vizepräsident des Bundes der Wiener Lichtspieltheater, XVII., Kalvarienberggasse 4.

Breither Franz, XVII., Hernalser Hauptstraße 156.

Höchstätter Josef, XIII., Linzer Straße 403.

Dufek Josef, Ing., XV., Schanzstraße 2—4.

Wald Leo, VII., Schottenfeldgasse 22.

Weitere Mitglieder:

Rinaldini Joseph, Dr., Bundeskulturrat, Kulturreferent des Heimatschutzes, I., Regierungsgasse 1.

Guttmann Viktor, Dr., Dozent, Kulturreferent der Ostmärkischen Sturmscharen, 21., Überfuhrstraße 23.

Daurer Grete, Sekretärin der Gewerkschaft der Textilarbeiter, VI., Schmalzhofgasse 17.

Reuther Hermann, Direktor der Städtischen Sammlungen.

Katann Oskar, Dr., Oberrat der Städtischen Sammlungen.

Uhl Robert, Bildungsreferent des Volksbundes, VIII., Piaristengasse 43.

Gesek Ludwig, Dr., Leiter des Institutes für Filmkultur, V., Diehlgasse 3.

Penzl Herbert, Dr., III., Ungargasse 50.

Schneider Alois, Dr., IX., Porzellangasse 33.

Ambros Böswirth

Dachdeckermeister

*

Wien XI., Kopalgasse 8

Telephon B 50-1-90

Gegründet 1862

Joset

Pecinovsky

Jalousien, Selbstroller, Holzrollbalken

Neuarbeiten u. sämtliche Reparaturen

Wien XIX.

Gatterburggasse 6

Telephon B 12-0-73

Kontr. d. Bundeshauptstadt Wien

Union - Baugesellschaft

Wien I., Am Hof 2

(Gebäude der Österr. Industriekredit A. G.)

Telefon U 29-5-50 Serie

Hochbau — Tiefbau

Raum für Anmerkungen

Fachleute auf dem Gebiete der Erziehung:

Eminger Ferdinand, Schulrat i. R., XVIII., Schulgasse 45.

Schmidt Rupert, Direktor i. R., VI., Millergasse 35.

Bauer Franz, Prof. S. M., XVIII., Scheidlstraße 2—6.

Fachleute auf dem Gebiete der Jugendfürsorge:

Strohmayer Marie, Rat der Stadt Wien, Präsidentin des Reichsverbandes der katholischen Mädchenvereine, IX., Währinger Gürtel 102.

Rieder Stephan, Dr., ObMagR., Vorstand der Magistratsabteilung 14.

Stur Martin, Bundessekretär des Reichsbundes der katholisch-deutschen Jugend, I., Grashofgasse 3.

Theaterkommission für Wien.

I., Ebendorferstraße 1, V. Stock, A 23-500, A 28-500, Kl. 410.

Obmann:

Drahowzal Franz, Ing., ObStBauR.

Obmannstellvertreter:

Jungwirth Ludwig, JDr., ObMagR.

Mitglieder:

Arleth Emmerich,
Berger Josef, Ing.,
Chromy Albert Hermann, Zimmermeister, Atzgersdorf,
Frumm Georg, Ing., ObStBauR. i. R., Gablitz,
Gegenbauer Viktor, UMDr., ObStPhys.,
Herrmann Ludwig, Ing., Dior.,
König Rudolf, Ing., ObR. der städtischen Feuerwehr,
Küpper Karl, Ing., HR., GewInsp.,
Nadherny Ernst,
Orgelmeister Gustav, Arch., Baumstr.,
Perl Johann, Ing., ZivIng., BauR.,
Pongratz Franz, IngDr., ZivIng.,
Schluter Anton,
Schulz Leo, JDr., ObPolR.,
Spatschek Robert, Dior.,
Sturany Josef, Arch., KmzlR., StBaumstr.,
Ulrich Fritz.

Prüfungskommissionen.

Für die Kinooperateure in Wien.

I., Amtshaus, Ebendorferstraße 1, A 23-500, A 28-500, Kl. 410.

Vorsitzender:

Pamperl Hans, JDr., ObMagR.

Vorsitzenderstellvertreter:

Sterl Rudolf, JDr., MagR.

Mitglieder der Prüfungskommission:

Bellazi Karl, Ing., StBauR.,
Drahowzal Franz, Ing., ObStBauR., Vorstand der Magistratsabteilung 40,
Schiel Josef, Ing., BauInsp.,
Kutschera Alois, Ing., BauR.

Für den Staatsbaudienst.

Musil Franz, IngDr., StBauDior., Vors.,
Friedl Alexander, Ing., SenR., Vors.-Stellv.

Für die Ziviltechniker.

Musil Franz, IngDr., StBauDior., Vors.,
Friedl Alexander, Ing., SenR., Vors.-Stellv.

Für die Baugewerbe.

Musil Franz, IngDr., StBauDior., Vors.,
Friedl Alexander, Ing., SenR., Vors.-Stellv.

Für Bewerber um die Berechtigung zur Führung von Dampf- (Motor-) schiffen auf der Donau.

Musil Franz, IngDr., StBauDior., Vors.,
Künstner Richard, Ing., SenR., Vors.-Stellv.

Für Bewerber um die Berechtigung zur Führung von Ruder- oder Segelschiffen sowie von Flößen.

Jarosch Wilhelm, Ing., ObStBauR., Vors.,
Ziegler Johann, Ing., StBauR., Vors.-Stellv.

Für das konz. Gewerbe der Elektroinstallation.

Ducker Eduard, Ing., SenR., Vors.,
Schlögl Heinrich, Ing., SenR., Vors.-Stellv.

Für Betriebsleiter von Starkstromanlagen.

Ducker Eduard, Ing., SenR., Vors.,
Schlögl Heinrich, Ing., SenR., Vors.-Stellv.

Für Dampfbetriebswärter.

I., Ebendorferstraße 1.

I. Aufsichtsbereich (1., 3., 5., 6., 8., 11. bis 15. Bez.):

Bauer Wilhelm, Ing., StBauObKoär.,
Tollich Hugo, Ing.

II. Aufsichtsbereich (4., 7., 9., 10., 16. bis 18. Bez.):

Langl Otto, Ing., StBauR.

III. Aufsichtsbereich (2., 19. bis 21. Bez.):

Kutschera Robert, Ing., StBauR.

Für das konz. Gewerbe der Ausführung von Gasrohrleitungen, Beleuchtungseinrichtungen und Wassereinleitungen.

Ducker Eduard, Ing., SenR., Vors.,
Schlögl Heinrich, Ing., SenR., Vors.-Stellv.

Erste Schattauer Tonwarenfabriks A. G.
vormals C. Schlimp
Wien I, Seilergasse 14, Tel. R-27-201

Schattauer Klinkererzeugnisse, Straßenpflaster, Trottoirplatten, Fußboden- u. Wandverkleidungen

F.M.HÄMMERLE FABRIKATE

NUR ECHT MIT DER



INTERNAT. GESCHÜTZT.

DREI HAMMER MARKE

Julius Stanek, Wien

Stadtpflasterermeister
Fernruf R 12-6-78

Übernahme von sämtlichen Straßenherstellungsarbeiten, Pflasterungen, Asphaltierungen usw.
Kontrahent der Bundeshauptstadt Wien

X., Raaberbahngasse 3

Raum für Anmerkungen

Für die Bewerber um die Ablegung der gemäß §§ 5 und 6 der MinVdg. vom 19. Juli 1932, BGBl. Nr. 203, vorgesehenen Prüfung für Realitätenvermittlung und Gebäudeverwaltung in Wien.

I. Realitätenvermittlung.

Mitglieder:

Mayr Robert, JDr., ObMagR., Leiter der Bezirkshauptmannschaft Alsergrund, Vors.,
Ullmann Julius, JDr., Notar, I., Hohenstaufengasse 2,
Fehringer Franz, Realitätenvermittler III., Obere Weißgärberstraße 5,
Hengl Franz, JDr., Präsident des Verbandes der Wiener Landwirte, XIX., Kobenzlgasse 22.

Ersatzmänner:

Pawlik Heinrich, JDr., ObMagR., Vorstand der Magistratsabteilung 21, Vors.-Stellv.,
Pauls-Höfken Paul, JDr., Notar, I., Hohenstaufengasse 2,
Stielly Karl, Realitätenvermittler, V., Kettenbrückengasse 21,
Hartmann Eduard, Ing., Güterdirektor, I., Schauflergasse 6,
Genoch Josef, Wirtschaftsbesitzer, XXI., Schickgasse 3.

II. Gebäudeverwaltung.

Mitglieder:

Mayr Robert, JDr., ObMagR., Leiter der Bezirkshauptmannschaft Alsergrund, Vors.,
Ullmann Julius, JDr., Notar, I., Hohenstaufengasse 2,
Fehringer Franz, Realitätenvermittler, III., Obere Weißgerberstraße 5.

Ersatzmänner:

Pawlik Heinrich, JDr., ObMagR., Vorstand der Magistratsabteilung 21, Vors.-Stellv.,
Pauls-Höfken Paul, JDr., Notar, I., Hohenstaufengasse 2,
Roschka Anton, Ing., Gebäudeverwalter, IV., Wiedner Gürtel 60.

Landessanitätsrat für Wien.

I., Rathausstraße 9.

Vorsitzender:

Durig Arnold, UMDr., HR., Univ.-Prof.

Stellvertreter:

Schmidt Karl, UMDr., Dior. des Wilhelminen-Spitales.

Landes-Sanitätsreferent:

Gegenbauer Viktor, UMDr., ObStadtphys., ObSanR.

Ordentliche Mitglieder:

Baumgarten Arnold, UMDr., HR., Direktor des Krankenhauses der Stadt Wien,
Ceska Paul, UMDr., Hausarzt am Theresianum, Rat der Stadt Wien,
Durig Arnold, UMDr., Univ.-Prof., HR., Vorstand des physiologischen Institutes der Universität Wien,
Mauczka Alfred, UMDr., Direktor der Heil- und Pflegeanstalt der bundesunmittelbaren Stadt Wien „Am Steinhof",
Neumann Wilhelm, UMDr., Univ.-Prof., Vorstand der III. medizinischen Abteilung des Wilhelminen-Spitales,
Ruß Viktor, UMDr., HR., Univ.-Prof., Leiter der bakteriologisch-serologischen Untersuchungsanstalt des Volksgesundheitsamtes,
Schmidt Karl, UMDr., Dir. des Wilhelminen-Spitales.

Delegierte der Ärztekammer:

Dussik Karl, UMDr., MedR.,
Piskorsch Ottomar, UMDr., ObMedR.

Stellvertreter:

Sicher Harry, UMDr., Univ.-Prof.,
Silbermark Viktor, UMDr., Primarius.

Landwirtschaftskammer für die bundesunmittelbare Stadt Wien.

Präsident:

Hengl Franz, IngDr., XIX., Cobenzlgasse 22.

Vizepräsidenten:

Walla Michael, III., Guglgasse 6 (B 52-704),
Bernreiter Peter, ÖkR., XXI., Kagraner Platz 20 (R 40-5-66),
Wanek Ernst, XIII., Linzerstraße 94 (U 37-0-14).

Mitglieder:

Wein- und Obstbau:

Muth Hans, XIX., Probusgasse 10,
Rath Franz, XIX., Sieveringer Straße 237,
Faukal Ferdinand, XIX., Sieveringer Straße 174,
Rath Karl, XVIII., Rathstraße 24,
Sakuler Franz, XXI., Strebersdorfer Straße 164,
Mayer Georg, XIX., Greinergasse 33.

Milchmeierei:

Rosenmayer Leopold, XVIII., Schalkgasse 4,
Reither Alois, XII., Pohlgasse 32,
Kuster Marie, Rat der Stadt Wien, XIII., Linzer Straße 392.

Gartenbau:

Lechner Ludwig, XI., Kleebinderweg 1,
Dücke Fritz, XXI., Donaufelder Straße 126,
Pospischil Franz, XIX., Sieveringer Straße 69,
Kuchar Josef, XIII., Gallgasse 63,
Eichinger Michael, XI., Mitterweg 247,
Hopf Leopold, XI., Rappachgasse 70 (Gärtnerei Feßl),
Schön Florian, XXI., Strebersdorf,
Haumer Franz, XI., Schmidtgunstgasse 13.

Landwirtschaft:

Genoch Josef, XXI., Schickgasse 3,
Trunner Franz, XXI., Leopoldauer Platz 85,
Zieger Andreas, XXI., Langenzersdorfer Straße 9,
Molzer Johann, XXI., Wimpffengasse 43,
Gamperl Johann, XXI., Langenzersdorfer Straße 12,
Gaßner Franz, XIX., Am Cobenzl 95.

Krankenfürsorgeanstalt der Angestellten und Bediensteten der Stadt Wien.

VIII., Schlesingerplatz 5, A 23-0-89.

Anstaltsleiter:

Schwarzl Josef, JDr., MagR.

Ing. Marass & Co.

Kommanditgesellschaft

Granitwerke Radebeule Schrems

Wien I., Hegelgasse 19
Telephon R 28-0-57

alle Sorten
Granitpflastersteine, Schotter,
Sand, Riesel

Werke Schrems

CHWALAS DRUCK

WIEN VII, ZIEGLERGASSE 61
TEL. B 37-5-49 und B 37-3-77

KUNSTDRUCKEREI FÜR
ILLUSTRATIONS- UND
FARBENDRUCK
in Buchdruck u. Offset, sowie erstklassigem
KUPFER-TIEFDRUCK

Spezialität: Buchillustrationen für Verlag und Wissenschaft etc. • Kunstbeilagen Ansichtskarten • Reklamebilder • Brief-Marken • Illustrierte Kataloge für Industrie und Handel • Kalender • Heiligenbilder Faksimile-Reproduktionen v. Gemälden.

Raum für Anmerkungen

Kontrollamt der Stadt Wien.

I., Neues Rathaus, Stiege 4, II. Stock, Tür 42, A 23-500, A 28-500, Kl. 306.

(Untersteht unmittelbar dem Bürgermeister.)

Kontrollamtsdirektor:

Müllner Franz Rudolf.

Kontrollgruppenvorstände:

Schneider Rudolf, KontrAmtsDionsR.,
Riß Wilhelm, KontrAmtsDionsR.

Büro der Kontrollamtsdirektion.

Biegler Karl, KontrAmtsR.

Kontrollgruppe 1
(Hoheits- und Betriebsverwaltungskontrolle).
Dub Franz, KontrAmtsR.

Kontrollgruppe 2
(Hoheits- und Betriebsverwaltungskontrolle).
Gründler Alois, KontrAmtsR.

Kontrollgruppe 3
(Hoheits- und Betriebsverwaltungskontrolle).
Stiegelbauer Franz, KontrAmtsR.

Kontrollgruppe 4
(Unternehmungsverwaltungskontrolle).
Müllner Leopold, ObKontrAmtsR.

Kontrollgruppe 5
(Gemischtwirtschaftliche Unternehmungsverwaltungskontrolle).
Riederich Max, ObKontrAmtsR.

Fassadenausführung

Johann Süss

Stukkaturmeister

Architekt

Franz Siess

Stadtbaumeister

Spezialfirmen für Edelputz-, Fassaden-, Renovierungs-, Portal- u. Stuckarbeiten • Wien XVI, Hettenkofergasse 26

Telefone U 30-5-29, B 48-3-43

A. Nespor

XXI, Jedleseerstraße 56 • Telephon Nr. A-62-0-20

Autokühler und Blecharbeiten aller Art

INGENIEUR

Franz Katlein

BAUMEISTER

✣

HOCH-,
TIEF- UND EISEN-
BETONBAU

✣

Wien VII, Siebensterngasse 42-44

TELEPHON-NUMMERN
B - 33 - 5 - 18, B - 33 - 5 - 19

Eisen- und Stahl-Aktiengesellschaft

im Konzern der Oesterreichisch-Alpine Montangesellschaft

Zentralbüro:

Wien VIII, Friedrich Schmidtpl. 5
Fernsprecher A 29-5-40 Serie

Magazine:

Wien X, Erlachgasse 76
Fernsprecher R 13-5-30 und R 13-5-31

Drahtanschrift: Estag Wien

Raum für Anmerkungen

Schulwesen.

Unterrichtsbehörden.

Stadtschulrat für Wien.

I., Dr.-Ignaz-Seipel-Ring 1, B 39-5-75.

Präsident:
Schmitz Richard, Bürgermeister.

Zweiter Präsident:
Krasser Robert, HR., Prof.

Präsidialabteilung:
Fried Hans, AmtsR.

Abteilung I (Volks-, Haupt- und Sonderschulen):
Schwetz Robert, JDr., ObMagR., Ökn.-adm. Ref.,
Travniček Karl, MagR.,
Thaler Gottfried, JDr., MagKonz.

Abteilung II (Mittelschulen, Lehrer- u. Lehrerinnenbildungsanstalten) und Abteilung III (gewerbliche und kaufmännische Schulen):
Riebl Ignaz, JDr., HR., Ökn.-adm. Ref.

Schulaufsichtsorgane.

Landesschulinspektoren:

Benda Oskar, PhDr., HR., (Mittelschulen),
Bernhart Rudolf, HR., Dr. techn., Ing., (gewerbl. Schulen),
Brommer Alois, PhDr., HR., (Mittelschulen),
Freund Oskar, HR., (kaufmännische Schulen),
Gaßner Heinrich, PhDr., HR., (Mittelschulen),
Simonic Anton, PhDr., (Lehrerbildungsanstalten, Volks-, Haupt- und Sonderschulen),
Wollmann Franz, PhDr., HR., (tschechische Schulen und Inspektion des französischen und englischen Sprachunterrichtes an Hauptschulen).

Bezirksschulinspektoren:

Butz Hans Ernst,
Gütter Josef, RgsR.,
Kaindlstorfer Johann, RgsR.,
Klieba Michael, RgsR.,
Miklas August, RgsR.,
Obendorfer Heinrich,
Schimka Karl,
Swoboda Franz, PhDr., RgsR.,
Weyrich Edgar, RgsR.,
Zierl Johann.

Fachinspektorinnen:

Seliger Paula,
Podirsky Anna.

Oberleitung der Hilfsschulen:

Etzersdorfer Emil.

Ortsschulräte.

Vorsitzende:

Die Bezirkshauptmänner.

Fortbildungsschulrat für Wien.

VI., Mollardgasse 87, B 22-5-20, B 22-404.

Durch die Verordnungen der Bundesregierung vom 12. Februar 1934, BGBl. Nr. 77, § 2, und vom 6. April 1934, BGBl. Nr. 213, § 2, wurden die Aufgaben des Fortbildungsschulrates für Wien dem Bundeskommissär für Wien, bzw. dem Bürgermeister der Bundeshauptstadt Wien, Vizekanzler a. D.

Richard Schmitz

übertragen. Zur Fortführung der Geschäfte des Fortbildungsschulrates für Wien wurde vom Bürgermeister beauftragt:

Prof. Dr. Eduard Gart,
Hofrat im Bundesministerium für Handel und Verkehr.

Amtsdirektion:
Giriczek Alfred, JDr., ObPräsR., AmtsDior.

Referat I.

Vieltorf Heinrich, JDr., ObPräsR., Zweiter AmtsDiorStellv., Ltr. des R. I,
Menzel Fritz, JDr., PräsR.,
Löw Alfred, JDr., RatsObKoär.

Referat II.

Figl Hanns, Ing., Arch., Dior., ObBauR., Ltr. des Ref. II,
Deutsch Andreas, Ing., techn. FachBmtr.,
Schwab Georg, Ing., techn. FachBmtr.

Referat III.

Bazant Ernest, JDr., ObPräsR., Erster Amt.-Dior-Stellv., Ltr. des Ref. III,
Wizenez Max, Ing., Sektionschef i. R., Päd. Ref.,
Iselstöger Josef, JDr., KonzAsp.,
Peter Franz, HptschDior., Päd. Ref.

Rechnungsabteilung.

Fuchs Hans, DionsR., RechnDior.,

Fritz Stark

Bau-, Möbel- und Portal-
Tischlerei
mit maschinellem Betrieb
übernimmt alle in das Fach einschlägigen Arbeiten
Gegründet 1846
Kontrahent d. Bundeshauptstadt Wien

Büro und Zentrale:
Wien I. Bezirk, Blutgasse Nr. 1
Telephon R 21-2-37

Fabrik und Holzlager:
Wien XV., Geyschlägergasse 14
Telephon U 34-3-41

Felix Sauer's
Nachfolger
Jakob Pribek, Rudolf Schiegl, Oskar Nell

Hoch-, Beton- u. Eisenbetonbau

Wien IV., Karolinengasse Nr. 5
Telephon U-45-3-44

Raum für Anmerkungen

Schön Engelbert, DionsR., 1. RechnDiorStellv.,
Schöffmann Julius, ObRechnR., 2. RechnDiorStellv.

Kanzleiabteilung.

Doppler Josef, AmtsR., KzlLtr.

Oberdirektion,
VI., Mollardgasse 87.

Czoppi Karl, Ing., BauR. (Mit der Führung der Geschäfte des Oberdirektors betraut.)

Oberdirektion,
XV., Hütteldorfer Straße 7—17.

Lerchenfelder Richard, Prof., Dior. (Mit der Führung der Geschäfte des Oberdirektors betraut.)

Fachinspektoren:

Bernhart Rudolf, PhDr., HR., LSInsp.,
Emmel Bruno, StudienR., Prof.,
Kammerer Vitus, SchulR., techn. Insp.,
Klinger Franz, Prof., DiplKaufmann,
Mauch Julius, Ing., RgsR., Prof.,
Melzer Franz, RgsR., FortbildungsschulDior., Fachlehrer, Berufslehrer i. R.,
Meßner Eugen, SchulR., BgrschDior. i. R.,
Morway Ludwig, Ing., RgsR., Prof.,
Obrist Anton, Dr., HptschL., Landesfachleiter der V. F.,
Opelt Franz, BetrLtr. u. techn. Offz.,
Prutscher Otto, Prof., ZivArch.,
Puhwein Sidonie, techn. Ltrn.,
Silmbroth Heinrich, SchulR., HptschDior. i. R.,
Vogel Hans, MittelschProf.,
Wildmann Arnold, Ing., RgsR., techn. ObInsp.,
Wizenez Max, Ing., Prof., Sektionschef i. R.,
Wlcek Ludwig, SchulR.,
Zuleger Hermine.

A. Fortbildungsschulen für Lehrlinge.

Allgemein-gewerbliche Fortbildungsschule für Lehrlinge und Lehrmädchen (auch für Taubstumme):

VI., Sonnenuhrgasse 3. (Gehörgeschädigte aller Gewerbe werden von hier aus den Fachklassen der fachl. Fortbildungsschulen ihrer Gewerbe zugewiesen.) Ltr.: Naumann Eduard, Dior., FachL., def. BerufsL., akad. Maler u. Bildh.

Fachliche Fortbildungsschulen für:

1. Anstreicher und Lackierer, XV., Hütteldorfer Straße 7—17. Ltr.: Heilmann Max, FortbildungsschulL.
2. Bäcker, VI., Mollardgasse 87. Ltr.: Jenko Leopold, Ing., BerufsL.
3. Baugewerbe (auch für Lehrlinge des Gewerbes der Maurer, Pflasterer, Rauchfangkehrer, Steinmetzen und Stukkaturer), XXI., Wagramer Straße 65. Ltr.: Silberbauer Hans, SchulR., BgrschDior. i. R.
4. Buchbinder und Kartonnagewarenerzeuger, VI., Mollardgasse 87. Ltr.: Rädler Karl, Maler und kunstgewerbl. Zeichner, Hauptmann i. R.
5. Buchdrucker und Schriftgießer, XV., Hütteldorfer Straße 7—17. Hanke Rudolf, Dior., def. BerufsL.
6. Bürsten- und Pinselmacher, XV., Hütteldorfer Straße 7—17. Ltr.: Mrazek Franz, def. BerufsL.
7. Dachdecker, XV., Hütteldorfer Straße 7—17. Ltr.: Mrazek Franz, def. BerufsL.
8. Drechsler, XV., Hütteldorfer Straße 7—17. Ltr.: Mrazek Franz, def. BerufsL.
9. Eisen- und Metalldreher (auch für Dreher- und Metalldruckerlehrlinge des Drechslergewerbes), VI., Mollardgasse 87. Ltr.: Mierzinski Emil, Ing., def. BerufsL.
10. Eisen- und Metallgießer und Modelltischler, VI., Mollardgasse 87. Ltr.: Biewald Josef, def. BerufsL.
11. Elektrotechniker, VI., Mollardgasse 87. Ltr.: Kucera Hans, SchulR., Dior., def. BerufsL.
12. Färber und verwandte chem.-techn. Gewerbe (auch für Lehrlinge des Gewerbes der Gerber, Chem. Putzer und Appreteure, Wäscher und Wäscheputzer), XVII., Rosensteingasse 79. Ltr.: Zellner Julius, Dr., HR., Univ.-Prof., Dior. d. Bundeslehr- und Versuchsanstalt für chem. Industrie i. R.
13. Faßbinder, XV., Hütteldorfer Straße 7—17. Ltr.: Mrazek Franz, def. BerufsL.
14. Feinzeugschmiede und Schmiede (auch für Lehrlinge des Gewerbes der Büchsenmacher, Büchsenschäfter, Schwertfeger, Waffenschmiede und Scharfschleifer), VI., Mollardgasse 87. Ltr.: Hanisch Eduard, Dior., def. BerufsL.
15. Friseure, Schule 1 (für Lehrlinge), VI., Mollardgasse 87. Ltr.: Einsiedler Franz, Bildh., def. BerufsL.
16. Gärtner, XXI., Kagran 439 (Wagramer Straße). Ltr.: Silberbauer Hans, SchulR., BgrschDior. i. R.
17. Gas- und Wasserleitungsinstallateure, VI., Mollardgasse 87. Ltr.: Blaha Josef, Ing., FachL., def. BerufsL.
18. Glaser und Glasschleifer, VI., Mollardgasse 87. Ltr.: Eberl Rudolf, Dior., def. BerufsL.
19. Gürtler, Bronzearbeiter und Ziseleure, VI., Mollardgasse 87. Ltr.: Schmidt Rudolf, Kunstmaler.
20. Hafner und Ofensetzer, IX., Severingasse 9. Ltr.: Zierer Engelbert, HptschDior. i. R.
21. Handschuh- und Bandagenmacher, XV., Hütteldorfer Straße 7—17. Ltr.: Chladek Franz, def. BerufsL.
22. Hutmacher und Strohhuterzeuger, VI., Mollardgasse 87. Ltr.: Krpalek Karl, FachL., def. BerufsL.
23. Industriemaler (auch für Lehrlinge des Gewerbes der Bildhauer, Keramiker und Vergolder), XV., Hütteldorfer Straße 7—17. Ltr.: Heilmann Max, FortbildungsschulL.

Martin Bogner
Fuhrwerksbesitzer
Wien II., Handelskai 268
Telephon R 40-2-28
Übernahme sämtlicher Fuhrwerke

Ignaz Skopek
Installateur für Gas-, Wasser- und sanitäre Anlagen
Wien XVIII, Salierigasse Nr. 39
Tel. A 21-4-56

Bauspenglerei

Ausstellungsräume:
XVIII, Gersthoferstraße 77
Telephon B 46-0-82

Werkstätten, Magazine und Lager:
XVIII, Staudgasse Nr. 67
(im eigenen Hause), Tel. B 44-0-15

Glas-, Porzellan-, Bilder-, Spiegel- und Rahmen-Handlung
Telefon U 14-7-33 Postsp.-Kto. 56.243
FERDINAND JINDRACEK
Glasermeister, behördl. konzess. Bilderhandlung
Wien III. Bezirk, Löwengasse Nr. 23
gegenüber der Kirche St. Othmar

Übernahme von Bau-, Portal-, Dach- und Fensterverglasung, SPEZIALITÄT in Anfertigung von Fotografie-, Bilder- und Spiegelrahmen in reicher Auswahl und stets neuesten Mustern, großes Lager von eingerahmten Heiligenbildern, Bilder jeder Art werden zum Einrahmen, Reinigen und Aufspannen sowie Rahmen zur Reparatur oder Neuvergolden übernommen

Raum für Anmerkungen

24. Juweliere, Gold- und Silberarbeiter und Graveure (Plattierer), VI., Sonnenuhrgasse 3. Ltr.: Naumann Eduard, Dior., FachL., def. BerufsL., akad. Maler u. Bildh.

25. Klavier-, Orgel- und Harmoniumbauer sowie Erzeuger von Streich- und Blasinstrumenten und Harmonikaerzeuger, XV., Hütteldorfer Straße 7—17. Ltr.: Kollroß Edmund, Dior., def. BerufsL.

26. Kleidermacher,
   a) Herrenkleidermacher, XV., Talgasse 2. Ltr.: Binder Johann, FachL., def. BerufsL.
   b) Die Lehrlinge des Damenkleidermachergewerbes haben die fachl. Fortbildungsschule für Kleidermacherinnen 1 (Fachklassen für Damenkleidermacher), VI., Mollardgasse 87, zu besuchen.

27. Kürschner (auch für Lehrlinge des Gewerbes der Präparatoren), VI., Mollardgasse 87. Ltr.: Krpalek Karl, def. BerufsL., FachL.

28. Kupferschmiede, VI., Mollardgasse 87. Ltr.: Hanisch Eduard, Dior., def. BerufsL.

29. Ledergalanteriewarenerzeuger und Etuimacher, XV., Hütteldorfer Straße 7—17. Ltr.: Chladek Franz, def. BerufsL.

30. Lithographen, Stein-, Licht-, Kupfer- und Zinkdrucker sowie Chemigraphen und verwandte Gewerbe, XV., Hütteldorfer Straße 7—17. Ltr.: Hanke Rudolf, Dior., def. BerufsL.

31. Maschinenschlosser, VI., Mollardgasse 87. Ltr.: Vogel Emil, def. BerufsL.

32. Mechaniker, VI., Mollardgasse 87.
   Schule 1: Ltr.: Dietl Erwin, Ing., def. BerufsL.
   Schule 2: Ltr.: Melzer Franz, RgsR., Dior., FortbildungsschulL. i. R., FachInsp. (beurlaubt); Gruber Johann, Dior., def. BerufsL.

33. Lehrlinge des sich mit Maschinenbau befassenden Mechanikergewerbes, VI., Mollardgasse 87. Ltr.: Dietl Erwin, Ing., def. BerufsL.

34. Optiker, VI., Mollardgasse 87. Ltr.: Eberl Rudolf, Dior., def. BerufsL.

35. Riemer und Sattler, XV., Hütteldorfer Straße 7—17. Chladek Franz, def. BerufsL.

36. Schilder- und Schriftenmaler (auch für Lehrlinge der Gewerbe der Stempelsetzer und Xylographen), XV., Hütteldorfer Straße 7—17. Ltr.: Heilmann Max, FortbildungsschulL.

37. Schlosser (Bau- und Kunstschlosser), VI., Mollardgasse 87.
   Schule 1: Ltr.: Ludikar Moritz, Ing., def. BerufsL.
   Schule 2: Ltr.: Gritzner Franz, Dior., def. BerufsL.

38. Schnitt-, Stanzen-, Werkzeug- und Gesenkmacher und Modellschlosser, VI., Mollardgasse 87. Ltr.: Hanisch Eduard, Dior., def. BerufsL.

39. Schuhmacher, XV., Talgasse 2. Ltr.: Binder Johann, def. BerufsL., FachL.

40. Spengler, VI., Mollardgasse 87. Ltr.: Hanisch Eduard, Dior., def. BerufsL.

41. Stahl- und Metallschleifer, VI., Mollardgasse 87. Ltr.: Hubner Hans, Ing., def. BerufsL.

42. Tapezierer, XV., Hütteldorfer Straße 7—17. Ltr.: Mrazek Franz, def. BerufsL.

43. Taschner, XV., Hütteldorfer Straße 7—17. Chladek Franz, def. BerufsL.

44. Tischler (Modelltischler besuchen die Schule für Eisen- und Metallgießer und Modelltischler), XV., Hütteldorfer Straße 7—17. Ltr.: Kollroß Edmund, Dior., def. BerufsL.

45. Uhrmacher, VI., Mollardgasse 87. Ltr.: Preslmayr Anton, FachL., hauptberufl. vertragsm. Lehrer.

46. Wäschewarenerzeuger, XV., Hütteldorfer Straße 7—17. Ltr.: Rabl Rudolf, def. BerufsL.

47. Wagner, XV., Hütteldorfer Straße 7—17. Ltr.: Mrazek Franz, def. BerufsL.

48. Weber, Wirk- und Strickwarenerzeuger, Posamentierer u. Goldsticker, V., Spengergasse 18/20. Ltr.: Frömel Ernst, Prof. an der Bundeslehranstalt für Textilindustrie, Studienrat.

49. Zimmerer, XV., Hütteldorfer Straße 7—17. Ltr.: Mrazek Franz, def. BerufsL.

50. Zimmer- und Dekorationsmaler, XV., Hütteldorfer Straße 7—17. Ltr.: Heilmann Max, FortbildungsschulL.

51. Zuckerbäcker, VI., Mollardgasse 87. Ltr.: Jenko Leopold, def. BerufsL.

B. Fachliche Fortbildungsschulen für Lehrmädchen.

1. Friseure, Schule 2, VI., Mollardgasse 87. Ltr.: Weiß Franz, def. BerufsL.

2. Kleidermacherinnen, VI. Mollardgasse 87.
   Schule 1: (auch für Lehrlinge des Damenkleidermachergewerbes). Ltr.: Eberl Rudolf, Dior., def. BerufsL.
   Schule 2: Ltr.: Zack Otto, Dr., Ing., def. BerufsL.
   Schule 3: Ltr.: Hochholzer Hans, Dr., def. BerufsL.

3. Miedererzeuger, XV., Hütteldorfer Straße 7—17. Ltr.: Ipsmiller Friedrich, def. BerufsL.

4. Modistinnen (auch für Lehrlinge des Gewerbes der Federnschmücker und der Kunstblumenerzeuger), XV., Hütteldorfer Straße 7—17. Ltr.: Sokob Friedrich, def. BerufsL.

5. Naturblumenbinder und -händler, XXI., Kagran 439 (Wagramer Straße). Ltr.: Silberbauer Hans, SchulR., BgrschDior. i. R.

6. Stickerinnen und Stickereizeichner, XV., Hütteldorfer Straße 7—17. Ltr.: Ipsmiller Friedrich, def. BerufsL.

7. Wäschewarenerzeugerinnen (auch für Lehrlinge und Lehrmädchen des Gewerbes der Sonnen- u. Regenschirmerzeuger), XV., Hütteldorfer Straße 7—17. Ltr.: Rabl Rudolf, def. BerufsL.

J. B. MARSANO'S SOHN
IMPORT • EXPORT • FABRIKATION

Niederlage, Detail- u. Engrosverkauf:
Wien VI, Linke Wienzeile 12
Telephon A-33-4-83

Büro, Expedit und Lager:
Wien IV, Kettenbrückeng. 22
Telephone: B-24-4-52, B-24-4-60

Reiberger & Co.

Wien VII
Kandlgasse
37

Gas-, Wasser- und
Dampfleitungsartikel
Armaturen
Röhren und
sanitäre Einrichtungen

Telephon-Nummer:
B-32-5-30 Serie

Bauspenglerei
Franz Schneider's Söhne
behördl. konzessioniertes Installationsbüro

Wien II., Praterstraße 68
Telephon Nr. R-41-108
OFFERTE UNVERBINDLICH
ZAHLUNGSERLEICHTERUNG

Raum für Anmerkungen

Sachverzeichnis

zur Geschäftseinteilung für den Magistrat der bundesunmittelbaren Stadt Wien.

Die arabischen Ziffern bedeuten die Nummern der zuständigen Magistratsabteilungen.

Sonstige Abkürzungen:

MDior.	Magistratsdirektor	RevisSt.	Revisions-Stelle
Arch.	Archiv	Samlg.	Sammlungen
EinhD.	Einhebungsdienst	BH.	Bezirkshauptmannschaft
Fw.	Feuerwehr	BStA. I	Besonderes Stadtamt I
MarktA.	Ernährungsdienst (Marktamt)	BStA. II	Besonderes Stadtamt II
		BStA. III	Besonderes Stadtamt III

Magistratsabteilungen.

Änderung der Nummerbezeichnung ab 1. November 1934.

Alt	Neu
1	MDior.
4	9
5	11
6	10
7	14
8	15
9	16
11	17
12	19
13	8
Verpflegskostenstelle der Mag.-Abt. 13	18
13a	20
14	3
15a	31a
15b	31b
17	21
18	33
19	30
22	24
23	31
24	36
25a	37
25b	—
26	32

Alt	Neu
27a	41
27b	34
28	25
30	26
31	28
33	29
34a	27
34b	—
40	35
41	45
42	42
43	43
44	44
45	22
46	5
47	12
48/49	2
50	1
51	47
52	6
53	4
54	23
55	7
56	38
57	39
58	40

Neu	Alt
1	50
2	48/49
3	14
4	53
5	46
6	52
7	55
8	13
9	4
10	6
11	5
12	47
13	—
14	7
15	8
16	9
17	11
18	Verpflegskostenstelle der Mag. Abt. 13
19	12
20	13a
21	17
22	45
23	54
24	22

Neu	Alt
25	28
26	30
27	34a
28	31
29	33
30	19
31	23
31a	15a
31b	15b
32	26
33	18
34	27b
35	40
36	24
37	25a
38	56
39	57
40	58
41	27a
42	42
43	43
44	44
45	41
46	—
47	51

FRANZ GRITZ
TELEPHON NUMMER U-33-9-14
ZIMMER- UND DEKORATIONSMALER
WIEN 14. BEZIRK, MÄRZSTRASSE NR. 98

A

Aasplätze, veterinärpolizeiliche Ueberwachung 43
sonstige Angelegenheiten 42

Abgaben,
allgemeine Angelegenheiten 10
besondere Angelegenheiten:
Ankündigungsabgabe 11
Anzeigenabgabe 11
Bodenwertabgabe von unverbauten Liegenschaften mit Ausnahme der Einhebung . . . 11
Einhebung . . . . . BH.
Bodenwertabgabe von verbauten Liegenschaften 11
Feilbietungsabgabe, Behandlung der Ansuchen um Herabsetzung 11
sonst . . . . . BH.
Feuerwehrbeiträge 11
Fremdenzimmerabgabe 11
Fürsorgeabgabe bezüglich der körperschaftssteuerpflichtigen Unternehmungen, ausgenommen die Gesellschaften m. b. H. 11
sonst . . . . . BH.
Grundsteuer mit Ausnahme der Einhebung 11
Einhebung . . . . . BH.
Hauskehricht- (Colonia-) Gebühren mit Ausnahme der Einhebung 11
Einhebung . . . . . BH.
Hundeabgabe . . . . . BH.
Kanal- und Senkgrubenreinigungsgebühren mit Ausnahme der Kostenvorschreibung für außerordentliche Kanal- und Senkgrubenreinigung und Einhebung 11
Kostenvorschreibung für außerordentliche Kanal- und Senkgrubenreinigung . . . 28
Einhebung . . . . . BH.
Konzessionsabgabe bezüglich der körperschaftssteuerpflichtigen Unternehmungen, ausgenommen die Gesellschaften m. b. H. 11
sonst . . . . . BH.
Lustbarkeitsabgabe 11
Mietaufwandsteuer mit Ausnahme der Einhebung, der Behandlung der Zahlungsweigerungs- und Zahlungssäumnisanzeige u. der Bestätigung für Steuerbefreiungen 11
Behandlung der Zahlungsverweigerungs- und Zahlungssäumnisanzeigen, Bestätigungen für Mietaufwandsteuerbefreiungen, Einhebung . . . BH.
Wassergebühren mit Ausnahme der Einhebung der Wassermehrverbrauchsgebühren . . 11
Wassergebühren für Wassermehrverbrauch, Einhebung . . . . BH.

Abgaben,
besondere Angelegenheiten:
Wasserkraftabgabe 11
Wertzuwachsabgabe 11
Überprüfung der Einhebung aller Abgaben . . . . . RevisSt.

Abgabenamt 11

Abgabenberufungskommission, administrative Angelegenheiten 10

Abgabenteilung 10

Abgabenverrechnung, Dienstaufsicht und Organisation 9

Abrechnung mit dem Bund 9

Abschaffungen, Berufungen gegen polizeiliche Erkenntnisse 7

Abscheider, Vornahme der Feuerbeschau . 38

Abschiebungen, Berufungen gegen polizeiliche Erkenntnisse 7

Abwässerreinigungsanlagen 28

Abwässerverwertung, Begutachtung . . 28

Achtstundentagsgesetz . . . . . BH.

Agentien, öffentliche 4

Agrarwesen 46

Aktentransport 44

Aktiengesellschaften, nicht gewerbliche Angelegenheiten 2

Aktiengesellschaften, gewerbliche Angelegenheiten . . . . . BH.

Alkoholismusbekämpfung, Landeshauptstelle 19

Allgemeiner Versorgungsfonds:
Grundverwaltung 22
Vermögensanlage 9
Zinshäusererhaltung 33
Zinshäuserverwaltung 21
Sonstige Angelegenheiten 15

Alpenblumenschutzgesetz, Handhabung . . BH.

Althäuser, städtische, bauliche Instandhaltung und Erhaltung der Wasserleitungs-, Gas- und elektrischen Einrichtungen 33
Verwaltung 21

Altmaterial, Verwaltung und Verkauf . 44

Ammenheime, Überwachung 19

Ammenvermittlungsinstitute, Überwachung 19

Amtsärztliche Untersuchungen:
Angestellte und Lehrpersonen der Stadt Wien 19
Anstellungswerber für den städtischen Dienst 19
Sonstige . . . . . 19 u. BH.

Amtserfordernisse, Beschaffung und Zuweisung 44
Amtshäuser der Bezirkshauptmannschaften . . . . . BH. u. 22
Amtshäuser, städtische, soweit sie nicht besonderen Verwaltungszwecken gewidmet sind 22
Technische Angelegenheiten:
Abtragung 32
Adaptierungen, Durchführung . 32
Planverfassung 24
Aufbauten 32
Aufzüge mit Handbetrieb . . . 36
Aufzüge mit Kraftantrieb . . 34
Erhaltung 32
Maschinentechnische Bauten . . 36
Neubauten, Durchführung . . . 31
Planverfassung 24
Oefen 36
Planverfassung für Neubauten und Adaptierungen 24
Rauchfangkehrung 36
Umbauten 32
Wärmetechnische Anlagen (Heizanlagen) 36
Wasserleitungs-, Gas- und elektrische Einrichtungen 34
Zubauten 32
Verwaltung 22
Amtsheimatsrechte von in Wien wohnhaften Personen . . . . . BH.
bei auswärtigem Wohnsitz . . . . . BStA. I
Amtsräume, Zuweisung 22
Amtsstellen des Magistrates:
Oberleitung und Oberaufsicht . . . MDior.
Organisation . . . . . MDior.
Amtsvormundschaft, Aufsicht 14
Anbieten persönlicher Dienste an öffentlichen und nichtöffentlichen Orten . . BStA. III
Anderweitig nicht zugewiesene Angelegenheiten 2
Anerkennungen für Mitglieder freiwilliger Feuerwehren, Werks- und Siedlungsfeuerwehren . . . . . Fw.
Anerkennungszinse für Straßengrundbenützung, Bemessung u. Vorschreibung BStA. II
Angestellte, städtische, Personalangelegenheiten . . . . . MDior.
Angestelltenschutz . . . . . 4 u. BH.
Angestelltenversicherung, siehe Sozialversicherung, gewerbliche.
Angestelltenversicherung der versicherungspflichtigen städtischen Angestellten . . MDior.
Ankündigungsabgabe 11
Anlegen der Tankschiffe außerhalb der Mineralölländе, Ueberwachung in feuerschutztechnischer Hinsicht . . . . . Fw.
Anleihen 9
Anliegerbeiträge, Bemessung und Einhebung
in den Bezirken I bis IX und XX . . BStA. II
in den Bezirken X bis XIX und XXI . BH.
Anstalten, siehe Wohlfahrtsanstalten.
Ansteckende Krankheiten, siehe übertragbare Krankheiten.
Antennen 41
Anwaltskosten, Überprüfung der Angemessenheit 12
Anzeigenabgabe 11
Apotheken, Überwachung in gesundheitlicher Hinsicht 19
Rechtsangelegenheiten . . . . . 8 und BStA. III
Standesvertretung, sanitätsrechtliche Angelegenheiten 8
Strafamtshandlungen . . . . . BStA. III
Überwachung und Evidenz 19
Apparate mit brennbaren Gasen, Begutachtung und Genehmigung 41
Approvisionierungsangelegenheiten . . . 42
Arbeiterkrankenversicherung, siehe Sozialversicherung, gewerbliche.
Arbeiterschutz . . . . . 4 u. BH.
für land- und forstwirtschaftliche Arbeiter 46
Arbeiterunfallversicherung, siehe Sozialversicherung, gewerbliche.
Arbeiterurlaubsgesetz . . . . . 4 u. BH.
Arbeitseinstellungen . . . . . 4 u. BH.
Arbeitskleider für städtische Angestellte und Bedienstete, Beschaffung 44
Arbeitslosenamt der Stadt Wien 13
Arbeitslosenunterstützungen, Auszahlung 13
Arbeitslosenversicherung, siehe Sozialversicherung, gewerbliche.
Arbeitsnachweis der Stadt Wien 13
Arbeitsvermittlung für Invaliden und Kriegerswitwen 17
Architektur 24
Archiv, statistisches 47
Archivbestände, Verwahrung, Erhaltung und sachgemäße Bearbeitung . . . . Arch.
Archivwesen . . . . . Arch.
Gutachten auf geschichtlichem Gebiete Arch.
Armenärztliche Behandlung . . . . . BH.
Einrichtung und Dienstaufsicht . . . 19
Armenkrankenpflege, auch für Kinder und Jugendliche 15
Armenlotterie:
Durchführung 9
Erträgnisaufteilung 15

Armenpflege, offene, für Erwachsene, allgemeine Angelegenheiten 15
geschlossene, für Erwachsene 16

Armenrechtszeugnisse . . . . . BH.

Armenunterstützungen 15

Armutszeugnisse, allgemeine Angelegenheiten und Berufungen 15

Arrestvollzug 7

Ärzte:
Praxisausübung, Untersagung und Entziehung . . . . . BStA. III
Standesvertretung, sanitätsrechtliche Angelegenheiten 8
Strafamtshandlungen wegen Uebertretung der Anmeldevorschriften . BStA. III
Überwachung und Evidenz 19

Ärztliche Hilfe, Fürsorge für die Erreichbarkeit 19

Ärztliche Untersuchungen von städtischen Angestellten und Lehrpersonen sowie von Anstellungswerbern für städtische Dienste 19

Ärztlicher Dienst der Ärzte für Armenbehandlung und Totenbeschau:
Besorgung . . . . . BH.
Einrichtung und Dienstaufsicht . . . 19

Ärztlicher Dienst bei der Unfallsfürsorge, Feuerwehr, im Gefangenhaus und Obdachlosenheim 19

Assanierungsfonds, Wiener, administrative Geschäftsführung . . . . . 31 a

Assistenzkorps, Einstellung von abgerüsteten, arbeitslosen Mitgliedern . . 3

Aufbahrungen, feierliche, Bewilligung . BH.

Aufgebote, siehe Eheaufgebote.

Aufnahme von städtischen Angestellten . MDior.

Aufnahmen in Wohlfahrtsanstalten . . 14 u. 15

Aufsichtsdienst, technischer, in Vergnügungsstätten, Leitung und Überwachung 40

Aufzüge, Sachverständigenbestellung . . BStA. II
mit Handbetrieb in städtischen Objekten 36
mit Kraftantrieb in städtischen Objekten 34

Ausbürgerungen 1

Ausgemeindungen . . . . . BStA. I

Ausgleiche, Evidenz und Verständigung der zuständigen Amtsstellen . . . . . BStA. III

Ausgleichsfonds (Wohnrecht) 21

Ausgleichsverfahren, Prüfung der Gerichtsbeschlüsse zur Wahrung der Stadtinteressen 12

Aushilfen, bei offener Fürsorge . . . . 14 u. 15

Ausländerpässe, Ermächtigung zur Ausstellung 7

Ausländische Zahlungsmittel, Beschaffung und Verwaltung 9

Ausrufer bei öffentlicher Versteigerung verfallener Faustpfänder, Bestellung und Beeidigung . . . . . BStA. III

Aussatz, Bekämpfung und Verhütung . . 19

Aussperrungen . . . . . 4 u. BH.

Ausstellungen, städtische . . . . . Samlg.
fremde, Beteiligung der Stadt Wien 2
sicherheitspolizeiliche Anordnungen, Überwachung . . . . . BStA. II

Ausverkaufsgesetz . . . . . 4 u. BH.

Ausweiskarten für gewerbliche Hilfsarbeiter, Ausstellung . . . . . BH.

Auszeichnungen mit Ausnahme solcher an städtische Angestellte 2
an städtische Angestellte . . . . . MDior.
Gutachten . . . . . Samlg.

Azetylengasapparate, Begutachtung und Genehmigung 41

B

Bäckerei, städtische, Betrieb 44

Bäckereiarbeitergesetz . . . . . 4 u. BH.

Badeanlagen:
in städtischen Anstalten, Wohnhausanlagen und Schulen, Einrichtung und Erhaltung 37
in städtischen Wohnhausanlagen, Betriebsführung 37

Bäder, städtische:
Bauherstellungen kleineren Umfanges 37
Betrieb 37
Erhaltung 37
Gewerbebetriebe in, ... 37
Neubauten, größere, Durchführung . 31
Mitwirkung in badetechnischer Hinsicht 37

Bäderangelegenheiten allgemeiner Art . 37

Bahndurchzug von Waren für fremde Rechnung 45

Bahngrund, Ausübung der Feuerpolizei 5

Bahnhöfe, siehe Eisenbahnangelegenheiten.

Bakteriologische Fleischuntersuchungen, Übergutachten 43

Barackenlager, städtische, Verwaltung . 21
bauliche Instandhaltung, Erhaltung der Wasserleitungs-, Gas- und elektrischen Einrichtung 33

Bargeld der Stadt Wien, fruchtbringende Anlage 9
Evidenz und Verwahrung 9

Bauangelegenheiten:
allgemeine, rechtlicher Art 5
allgemeine, technischer Art 38
Zentral behandelte Bauangelegenheiten:
Bauaufsichtsräte 38
Bauberatung in städtebaulicher Hinsicht 38
Baustoffe, Zulassung 38
Baustoffprüfungen 38
Benzinzapfstellen auf Straßengrund, Bewilligungen . . . BStA. II
Enteignungen in den Fällen des § 40 der Bauordnung . . . BStA. II
technische Überprüfung . . 38
Fluchtlinienbekanntgaben, Vorbescheide . . . . . BStA. II
Gerüste, Zulassung 38
Grenzberichtigungen . . . . . BStA. II
technische Überprüfung . . 38
Grundabteilungen, Umlegungen BStA. II
technische Überprüfung . . 38
Konstruktionen, besondere, Zulassung 38
Öffentliche Einrichtungen an Gebäuden oder auf Grundstücken, Duldung . . . . . BStA. II
Öffentlich-rechtliche Verpflichtungen, Löschungen und Freilassungen . . . . . BStA. II
technische Überprüfung . . . 38
Plan- und Schriftenkammer . . 38
Stadt-, Landes- und Bundesbauten,
rechtliche Bauangelegenheiten BStA. II
technische Bauangelegenheiten 38
Statische Berechnungen, Überprüfung 38
Vermessungsarbeiten a. fremden Grundstücken, Bewilligungen . BStA. II
Vorbescheide nach § 10 der Bauordnung 38
Wertzuwachsabgabe, baubehördliche Bestätigungen . . . . . BStA. II
Für die Bezirke I bis IX und XX:
Alle anderen rechtlichen Bauangelegenheiten einschließlich der Strafamtshandlungen BStA. II
Bauanzeigen 38
Bauaufträge, Baubewilligungen, soweit nicht besondere rechtliche Fragen in Betracht kommen 38
Baudienst, technischer 38
Bauüberwachungen bei Bauführungen und bestehenden Baulichkeiten 38
Benützungsbewilligungen . . . 38
Fluchtlinienaussteckungen . . . 38
Fluchtlinienbekanntgaben . . . 38
Fundamentbesichtigungen . . . 38
Gebäudenumerierungen 38
Rohbaubesichtigungen 38

Bauangelegenheiten:
Zentral behandelte Bauangelegenheiten:
Für die Bezirke I bis IX und XX:
Statische Berechnungen, Überprüfung 38
Vollstreckungsverfügungen in Bausachen . . . . . BStA. II
Nicht zentral behandelte Bauangelegenheiten:
Für die Bezirke X bis XIX und XXI:
Alle für die Bezirke I bis IX und XX dem BStA. II und der MAbt. 38 zugewiesenen rechtlichen und technischen Bauangelegenheiten einschließlich der Strafamtshandlungen . . . BH.

Bauanzeigen, bei Gemeinde-, Landes- und Bundesbauten
in den Bezirken I bis IX und XX . . 38
in den Bezirken X bis XIX und XXI BH.

Bauarbeiten, städtischer Preistarif . . . 32
ständige Unternehmer, Bestellung . 32

Bauaufsichtsräte 38

Bauaufträge:
Bei Gemeinde-, Landes- u. Bundesbauten, wenn keine besonderen rechtlichen Fragen in Betracht kommen 38
sonst . . . . . BStA. II
Für die Bezirke I bis IX und XX . . BStA. II
Für die Bezirke X bis XIX und XXI BH.

Bauberatung in städtebaulicher Hinsicht 38
vom Standpunkte des Bebauungsplanes 23

Baubewilligungen:
Für Gemeinde-, Landes- u. Bundesbauten, rechtliche Angelegenheiten BStA. II
technische Angelegenheiten . . . 38
Für die Bezirke I bis IX und XX, rechtliche Angelegenheiten . . . BStA. II
technische Angelegenheiten . . . 38
Für die Bezirke X bis XIX und XXI BH.

Baugebrechen, wie bei Bauaufträgen.

Baugewerbe:
Befähigungsnachweis, Begutachtung 38
Berechtigungsumfang, Begutachtung 38
Gewerbeangelegenheiten . . . . . BH.
Prüfungen 38

Baulinien, siehe Fluchtlinien.

Baumpflanzungen in den Straßen . . 24

Bauoberbehörde, administrative Angelegenheiten 5

Bauordnung, Strafamtshandlungen:
Für die Bezirke I bis IX und XX . . BStA. II
Für die Bezirke X bis XIX und XXI BH.

Bauplätze:
Abteilungsbewilligungen und Genehmigungen . . . . . BStA. II
Genehmigungen ohne Abteilungsbewilligung:
Für die Bezirke I bis IX und XX BStA. II
Für die Bezirke X bis XIX und XXI BH.

Baupolizei, rechtliche Angelegenheiten allgemeiner oder grundsätzlicher Art . 5
technische Angelegenheiten allgemeiner oder grundsätzlicher Art . . . 38

Baustoffbeschaffung 35

Baustoffe:
Brandproben 38
Zulassung 38

Baustofflagerungen, Bewilligung:
Für die Bezirke I bis IX und XX . . BStA. II
Für die Bezirke X bis XIX und XXI BH.
Platzzinsvorschreibungen für alle Bezirke . . . . . BStA. II

Baustoffprüfungen 38

Bau- und Werkstoffe für den Bedarf der Stadt Wien, Ankauf, Abgabe, Einlagerung und Begutachtung 35

Bauten auf Bahngrund 5
auf Flugplätzen 5

Bauten der Stadt Wien, eines Landes oder des Bundes:
rechtliche Angelegenheiten . . . . BStA. II
technische Angelegenheiten 38

Bauüberwachungen bei Bauführungen und bestehenden Baulichkeiten:
Für Gemeinde-, Landes- u. Bundesbauten 38
Für die Bezirke I bis IX und XX . . 38
Für die Bezirke X bis XIX und XXI BH.

Bauwesen, administrative Angelegenheiten 5

Bedienstete, städtische, Personalangelegenheiten . . . . . MDior.

Bedürfnisanstalten, öffentliche 26

Beerdigungen, Durchführung 20

Beerdigungsaufschub . . . . . BH.

Beerdigungs- und Totenbeschreibangelegenheiten . . . . . BH.

Befähigungsnachweis:
Für die konzessionierten Baugewerbe, Begutachtung 38
Bei Installationsgewerben, Überprüfung 41

Befähigungsprüfung für Realitätenvermittlung und Gebäudeverwaltung . . 4

Beglaubigung amtlicher Ausfertigungen der Amtsstellen des Magistrates . . . MDior.
der Unterschrift der konfessionellen Matrikenführer auf Matrikenauszügen . . . . . BH.
der Zustimmungserklärungen beim Eintritt Minderjähriger in das Bundesheer . . . . . BH.

Begräbnisordnung 20

Beheizung in städtischen Gebäuden . . . 36

Bekleidungsaktion für Invalide 17

Beleuchtung, öffentliche 41

Beleuchtungsanlagen in städtischen Objekten 34

Benützungsbewilligungen:
Für Gemeinde-, Landes- od. Bundesbauten 38
Für die Bezirke I bis IX und XX . . 38
Für die Bezirke X bis XIX und XXI BH.

Benzin, siehe brennbare Flüssigkeiten.

Benzinzapfstellen . . . . . BStA. II

Beratungsstelle für Nerven- und Gemütskranke 19

Berggesetz, Entscheidungen gemäß §§ 102 und 103 5
Mitwirkung gemäß §§ 18 und 101 . 5

Berufungen, siehe Punkt 2 der allgemeinen Bestimmungen der Geschäftseinteilung.

Beschaffungsangelegenheiten 44

Bestattungsangelegenheiten, Bescheide und Strafamtshandlungen . . . . . BStA. III

Bestattungsgebühren, Festsetzung und Einhebung 20

Bestattungsordnung, Erlassung u. Handhabung 20

Bestattungsstellen in den Stadtfriedhöfen und der Feuerhalle, Anweisung und Evidenz 20

Betriebsanlagen, Genehmigung:
für die dem BStA. III zugewiesenen Gewerbe . . . . . BStA. III
für die den BH. zugewiesenen Gewerbe . . . . . BH.
in Verbindung mit einer Baubewilligung
für die Bezirke I bis IX und XX BStA. II
für die Bezirke X bis XIX u. XXI BH.
technische Begutachtung und Überwachung
für die Bezirke I bis IX und XX 38
für die Bezirke X bis XIX u. XXI BH.
zur Ausübung von Patenten . . . . BH.

Betriebszählung 47

Bettelmusizieren . . . . . BStA. II

Bevölkerungswesen . . . . . 1, BStA. I und BH.

Bewegliches Vermögen der Stadt Wien und ihrer Fonds, fruchtbringende Anlegung und Verwaltung 9

Bewertung und Begutachtung privater Liegenschaften für alle Zweige der städtischen Verwaltung 30

Bezirksfürsorgeämter, Geschäftsführung und Dienstaufsicht 15

Bezirksgrenzen . . . . . 2 u. 23

Bezirksjugendämter, Einrichtung und Dienstaufsicht 14

Bezirkspolizeikommissariate, Änderung der Grenzen 7

Bibliothek, städtische . . . . . Samlg.
statistische 47
Volks-, in der Villa Wertheimstein Samlg.

Bienenzuchtgesetz . . . . . 46 u. BH.

Bildwerfer, Typenbescheinigungen . . . 40 und BStA. II

Bißverletzungen, Heilkosten für . . . . BStA. III

Blattern, Bekämpfung und Verhütung . 19

Blätter für amtliche Nachrichten, Schriftleitung und Verwaltung . . . . . MDior.

Blindenfürsorgestelle 13

Blitzschutzanlagen für städtische Objekte, Bau und Instandhaltung 34

Blutsenkungsreaktion nach Fahraeus, Untersuchungsstelle 19

Blutspenderausweise 19

Bodenreform auf dem Gebiete der Land- und Forstwirtschaft 46

Bodenwertabgabe, von verbauten Liegenschaften 11
von unverbauten Grundflächen . . 11 u. BH.

Börse für Effekten und Waren 9

Börse für landwirtschaftliche Produkte 46

Branddienst . . . . . Fw.

Brandproben für Baustoffe 38

Brandtechnische Gutachten:
Baustoffe 38
sonstige Materialien . . . . . Fw.

Brennbare Flüssigkeiten, Beförderung durch Kesselwagen (Tankwagen), Genehmigung . . . . . BStA. II

Brennbare Flüssigkeiten, Lagerung:
Genehmigung . . . . . BH.
technische Begutachtung
in den Bezirken I bis IX und XX 38
in den Bezirken X bis XIX u. XXI BH.

Brennbare Gase, technische Angelegenheiten 41

Brennstoffbeschaffung für den städtischen Bedarf 44

Brennstoffkontrolle 36

Brücken, städtische 29
fremde, Vertretung der Interessen der Stadt Wien 29

Buchmacher 4

Bühneneinrichtungen, Überprüfung der Flammensicherheit 40

Bundesbauten, rechtliche Angelegenheiten BStA. II
technische Angelegenheiten 38

Bundesheer, Eintritt Minderjähriger, Beglaubigung der Zustimmungserklärungen . . . . . BH.

Bundespolizeikommissariatsgrenzen, Änderung 7

Bundessteuerangelegenheiten, soweit sie die Stadt Wien betreffen 10

Bundesstraßen in Wien, Einflußnahme auf Herstellung und Instandhaltung . 25

Bürgereidbücher . . . . . Arch.

Bürgerernennungen, Antragstellung . . 2

Bürgerladfonds, Zinshäuser, Verwaltung 21
technische Angelegenheiten 33

Bürgerspitalsfonds, Zinshäuser, Verwaltung 21
technische Angelegenheiten 33

Buschenschankrecht 46

C

Caritative Fürsorge für Invaliden . . 17

Cholera, asiatische, Bekämpfung und Verhütung 19

Colonia-Gebühren, mit Ausnahme der Einhebung 11
Einhebung . . . . . BH.

Colonia-Kehrichtabfuhr 26

D

Dampfkessel, Bewilligung zur Aufstellung in gewerblichen Anlagen . . . . . BH.
in nicht gewerblichen Anlagen in Verbindung mit Baubewilligungen
für die Bezirke I bis IX und XX BStA. II
für die Bezirke X bis XIX und XXI BH.
technische Angelegenheiten für die Bezirke I bis IX und XX 38
für die Bezirke X bis XIX und XXI BH.

Dampfkesselinspektoren, Bestellung . . . 36

Dampfkesselprüfungskommissäre, Bestellung 36

Dampfkesselprüfungswesen 36

Dampfwäscherei, städtische, Betriebsführung und Erhaltung 37
Darlehen an Invaliden 17
Dekorationen in Vergnügungsstätten und Kinobetrieben, Überprüfung der Flammensicherheit . . . . . 40 und BStA. II
Denkmalbrunnen, Errichtung und Erhaltung 24
Denkmäler, Errichtung und Erhaltung . 24
zur Geschichte u. Kulturgeschichte . . städtisches Museum
Denkmalpflege 24
Denkmalschutz, rechtliche Angelegenheiten 2
in Verbindung mit Bausachen . . . BStA. II und BH.
Desinfektionsanstalten, Betriebsführung 19
Betriebsmittel 26
private, Überwachung 19
Desinfektionsschadenersatz bei übertragbaren Krankheiten . . . . . BStA. III
Desinfektionstransporte 26
Desinfektionswesen 19
Detailmarkthallen 42
Diätetische Futtermittel für Tiere . . . 43
Dienstfernsprecher, staatliche, Errichtung und Verlegung 44
städtische, Bau und Instandhaltung 34
Dienstkraftwagen, Beistellung 26
Bewilligung der Beistellung . . . MDior.
Dienstrecht, allgemeines 3
der städtischen Angestellten und Lehrpersonen . . . . . MDior.
Dispense in Ehesachen, siehe Ehedispense.
Donauhochwasserschutzkonkurrenz:
rechtliche Angelegenheiten 46
technische Angelegenheiten 29
Donaukanalinspektion 29
Donauregulierungskommission, Anleihendienst 9
Donaustromaufsicht 29

E

Effektenbörse 9
Effektensicherstellungen . . . . . BH.
Eheangelegenheiten, allgemeine 1
Eheaufgebote, politische . . . . . BH.
bei Ziviltrauungen in Wien . . . BStA. I
Eheberatungsstelle 13
Ehedispense:
von Eheaufgeboten, konfessionelle . . BH.
von der Beibringung des Geburtsscheines bei Todesgefahr . . . . BH.
von der Wartefrist . . . . . BStA. I
sonstige nach dem ABGB. . . . 1
Vorbehandlung . . . . . BH.
nach burgenländischem Eherecht . . 1
Ehefähigkeitszeugnisse . . . . . BStA. I
Ehehindernisse, siehe Ehedispense.
Eheregister der politischen Bezirksbehörde BStA. I
Ehesachen grundsätzlicher Art 1
Ehescheine . . . . . BStA. I
Eheschließungen vor der politischen Bezirksbehörde . . . . . BStA. I
Ehrenbürgerbuch . . . . . Arch.
Ehrengaben 9
Gutachten . . . . . Samlg.
Ehrengräber, Gutachten . . . . . Samlg.
Ehrenmedaillen für Mitglieder von freiwilligen Feuerwehren, Werks- und Siedlungsfeuerwehren . . . . . Fw.
Ehrenmedaillen . . . . . BH.
Ehrenpreise der Stadt Wien 9
Ehrenurkunden für Mitglieder von freiwilligen Feuerwehren, Werks- und Siedlungsfeuerwehren . . . . . Fw.
Eichwesen 42
Eigenanlagen, elektrische, nicht gewerblicher Art . . . . . BStA. II
Einäscherungen, Durchführung 20
Einbürgerungen, s. Landesbürgerschaft.
Einhebungsdienst, Einrichtung und Oberaufsicht 10
Einquartierungsangelegenheiten . . . 1 und BStA. I
Einrichtungen, öffentliche, an Gebäuden oder auf Grundstücken, Duldung, Amtshandlungen nach der Bauordnung . . BStA. II
Einrichtungsgegenstände, Beschaffung . . 44
für Turnzwecke in städtischen Schulen 32
Eintritt Minderjähriger in das Bundesheer, Beglaubigung der Zustimmungserklärungen . . . . . BH.
Eisenbahnangelegenheiten, administrative . . . . . 5 und BStA. II
technische 39
Begutachtung von Bauentwürfen . 39
Feuerpolizei auf Bahngrund . . . 5
Vertretung der Interessen der Stadt Wien 12
Verwahrung der Pläne 39

Eislaufplätze, technische Herstellung und Erhaltung 32
Verwaltung und Vergebung . . . . 19, Sportstelle

Elektrische Anlage im Neuen Rathaus, Betrieb 34

Elektrische Anlagen, technische Angelegenheiten 41

Elektrische Eigenanlagen, nicht gewerblicher Art . . . . . BStA. II

Elektrische Einrichtungen in städtischen Gebäuden, Bau 34
Erhaltung in städtischen Wohnhäusern und Siedlungen 33
in sonstigen städtischen Objekten 34

Elektrizitätsangelegenheiten, Vertretung der Interessen der Stadt Wien . . . 12

Elektrizitätsgesetze, Handhabung . . . BStA. II
rechtliche Angelegenheiten, allgemeine 5
technische Angelegenheiten 40, 41
bei gewerblichen Betriebsanlagen . BH.
in Vergnügungsstätten . . . . . 40, 41 u. BStA. II

Elektrizitätswerke, städtische, betreffend . . . . . BStA. II

Elektrizitätswesen, administrative Angelegenheiten, allgemeiner oder grundsätzlicher Art 5
technische Angelegenheiten allgemeiner oder grundsätzlicher Art . 41

Elektroinstallationsgewerbe, Überprüfung des Befähigungsnachweises 41

Elektrowärter, Bescheide . . . . . BStA. II

Enteignungen:
in Fällen des § 40 der Bauordnung BStA. II
in Bausachen, technische Überprüfung für alle Bezirke 38
in Eisenbahnangelegenheiten . . . 5
zu Wohn- und Assanierungszwecken 5

Enterdigungen, Bewilligung . . . . . BStA. III
Durchführung in städtischen Anstalten 20

Entmündigungen, Evidenz und Verständigung der zuständigen Amtsstellen BStA. III

Entmündigungsanträge 15

Entwässerungsanlagen, öffentliche, Instandhaltung 25

Erbschaftsgut, zollfreie Einfuhr im Ausland, Bestätigungen . . . . . BH.

Erfordernisse, sachliche, für die städtischen Dienststellen und Schulen:
Baustoffe 35
Branddiensterfordernisse . . . . . Fw.

Erfordernisse, sachliche, für die städtischen Dienststellen und Schulen:
Turneinrichtungen 32
sonstige 44
(mit Ausnahme der von der Magistratsdirektion für einzelne Ämter besonders festgesetzten Spezialerfordernisse)

Erhaltungsbeiträge 15

Erholungsfürsorge 14

Ernährungsdienst . . . . . BH.
Einrichtung und Oberaufsicht . . . 42

Ernährungswesen . . . . . 42 u. BH.

Ersatzherstellungen in privaten Wohnhäusern . . . . . 31 b

Erwachsenenfürsorge 15

Erwerbs- u. Wirtschaftsgenossenschaften, nichtgewerbliche Angelegenheiten . . 2

Erwerbsteueraufteilung 10

Erziehungsanstalten 16
Einweisung von Kindern u. Jugendlichen 14

Erziehungsberatung 14

Exekution, siehe Zwangsvollstreckung.

Exhumierungen . . . . . 20 und BStA. III

Export, österreichischer, nach Rußland, Förderung 9

F

Fachstelle für das Gartenwesen 24

Fahraeusstation 19

Fahrnisse, Sicherstellung . . . . . BH.

Fahrzeuge, siehe Fuhrwerk.

Familienfürsorge für Kinder u. Jugendliche (offene Fürsorge) 14
Erholungsfürsorge 14
Erziehungsberatung 14
Fürsorgefahrscheine 14
Geld- und Sachaushilfen, Transportkostenersätze 14
Lehrlingsfürsorge 14
Kinderarbeit 14
Kinderausspeisung in Kindergärten, Horten und Schulen 14
Pflegebeiträge 14
Schulfürsorge 14
Tageserholungsstätten 14
Ziehkinderaufsicht 14

Faustpfänder, verfallene, Bewilligung zur öffentlichen Versteigerung; Bestellung und Beeidigung der Ausrufer bei solchen Versteigerungen . . . . . BStA. III

Feiertagsruhe . . . . . 4 u. BH.
Feilbietungen, freiwillige . . . . . BH.
Feilbietungsabgabe, Herabsetzung . . . 11
Einhebung und Bemessung . . . . BH.
Feilbietungswesen 4
Feldgut, Schutz des 46
Feldschutzverordnung . . . . . BH.
Fernsprech- und Telegraphenleitungen, staatliche, oberirdische, auf Straßen- und Privatgründen, in der Verwaltung der Stadt Wien, Begutachtung vom verkehrstechnischen Standpunkt . 39
Fernsprechwesen, siehe auch Dienstfernsprecher 39
Feuerbeschau . . . . . BH.
Feststellung der zu überprüfenden Betriebe 38
Mitwirkung bei Lagerungen brennbarer Flüssigkeiten und bei Abscheidern in allen Bezirken . . 38
Mitwirkung:
für die Bezirke I bis IX und XX . 38
für die Bezirke X bis XIX und XXI BH.
Feuergefährliche Stoffe, Lagerungsarten, Zulassung 38
Feuerhallen, städtische, Errichtung, Erhaltung und Verwaltung 20
sanitätsrechtliche Angelegenheiten . 8
Feuerlöschapparate, Gutachten, Löschproben . . . . . Fw.
Feuerlöschgeräte, feuertechnische Überprüfung . . . . . Fw.
Feuerlöschgeräte in Vergnügungsstätten und Betrieben, Überprüfung . . . . Fw.
Feuerlöschgeräte, städtische, leihweise Beistellung . . . . . Fw.
Feuerlöschmittel, Gutachten, Löschproben Fw.
Feuerlöschwesen . . . . . Fw.
Mitwirkung bei d. Wasserversorgung Fw.
Feuermeldeanlagen . . . . . Fw.
in Vergnügungsstätten und Betrieben, Überprüfung . . . . . Fw.
Feuermelder, öffentliche und private . . Fw.
Feuerpolizei:
auf Bahngrund 5
Durchführungsverordnungen gemäß § 12, Absatz 2, der Feuerpolizeiordnung . . . . . BStA. II
Feuerpolizeiordnung, Handhabung . BH.
Mitwirkung in feuerschutztechnischer Hinsicht . . . . . Fw.
rechtliche Angelegenheiten allgemeiner oder grundsätzlicher Art . 6
technische Angelegenheiten allgemeiner oder grundsätzlicher Art . 38
Feuerschutzwesen . . . . . Fw.
Feuersichere Herstellungen auf Bahngrund 5
Feuerstätten, Evidenz . . . . . Fw.
Feuerungsanlagen, besondere, Zulassung 38
Feuerversicherungswesen im Zusammenhang mit dem Feuerschutz . . . . . Fw.
Feuerwachen in Vergnügungsstätten und bei sonstigen Anlässen mit Feuersgefahr, Beistellung . . . . . Fw.
Feuerwehr, ärztlicher Dienst 19
Feuerwehrausrüstungsgegenstände, leihweise Beistellung . . . . . Fw.
Feuerwehrbeitrag 11
Feuerwehren, freiwillige . . . . . Fw.
Erlassung von Bescheiden . . . . . BStA. II
Ehrenurkunden und Anerkennungen für Mitglieder von . . . . . Fw.
Feuerwehrgebäude, Verwaltung . . . . Fw.
Feuerwehrgeräte, feuerwehrtechnische Überprüfung . . . . . Fw.
leihweise Beistellung . . . . . Fw.
Feuerwehrmannschaft, leihweise Beistellung . . . . . Fw.
Feuerwehrmuseum . . . . . Fw.
Feuerwehrtelegraphenleitungen . . . . Fw.
Feuerwehrtelephonleitungen . . . . . Fw.
Fideikommisse 12
Filmbrandsicherungen, Typenbescheinigungen 40
Erlassung von Bescheiden . . . . . BStA. II
Filmlagerungen, Genehmigung: . . . . BH.
technische Begutachtung
für die Bezirke I bis IX und XX 38
für die Bezirke X bis XIX u. XXI BH.
bei Bauten der Stadt Wien, eines Landes oder des Bundes 38
Filmvorführungen . . . . . BStA. II
Finanzangelegenheiten, allgemeine . . . 9
Abrechnung mit dem Bund 9
Finanzverfassungsangelegenheiten . . . 10
Fischerei 46
Fischereigesetz . . . . . BH.
Fischereireviere der Stadt Wien, Verwaltung 22
Flächenwidmungspläne 23
Flecktyphus, Bekämpfung und Verhütung 19
Fleischapprovisionierungsanstalten, städtische:
Anregung und Gutachten bei Neuerrichtung oder Ausgestaltung . . 43
sonstige Angelegenheiten 42

Fleischbeanstandungen, marktämtliche, Übergutachten 43
Fleischbeschau . . . . . 43 u. BH.
Fleischmärkte, veterinärpolizeiliche Überwachung 43
sonstige Angelegenheiten 42
Fleischmarktkasse 42
Fleischuntersuchung, allgemeine Angelegenheiten 42
bakteriologische, Übergutachten . . . 43
Gebühren, Mitwirkung 43
veterinärpolizeiliche Angelegenheiten 43
Fleischverarbeitende Betriebe, private, veterinärpolizeiliche Überwachung, Überbeschau, Gutachten über Zulassung 43
Fleischverkehr, allgem. Angelegenheiten 42
Viehverkehrsgesetz . . . . . BStA. III
veterinärpolizeiliche Überwachung . 43
Fleischwaren, marktämtliche Beanstandungen, amtstierärztliche Übergutachten BH.
Fluchtlinienaussteckungen
für die Bezirke I bis IX und XX . . 38
für die Bezirke X bis XIX und XXI . BH.
Fluchtlinienbekanntgaben
für die Bezirke I bis IX und XX . . 38
für die Bezirke X bis XIX und XXI . BH.
Vorbescheide . . . . . BStA. II
technische Überprüfung 38
Fluchtlinienpläne, Vermarkung 23
Flugwesen, administrative Angelegenheiten 5
technische Angelegenheiten 39
Flurhüter, städtische, organisatorische Bestimmungen 46
Flurpolizei . . . . . BH.
Flurschutz . . . . . 46 u. BH.
Flurwachpersonal, allgemeine Angelegenheiten 46
Fonds, städtische:
bewegliches Vermögen, fruchtbringende Anlegung und Verwaltung 9
unbewegliches Vermögen:
Zinshäuser, Verwaltung . . . 21
Erhaltung 33
sonstige Liegenschaften, Verwaltung 22
Forderungen der Stadt Wien, privatrechtliche, gerichtliche Geltendmachung 12
Forste für Wasserleitungszwecke 27
Forstgesetz, Handhabung . . . . . BH.
Forstwesen, allgemeine Angelegenheiten . 46
Fortbildungsschulfonds 9
Frauenberufsschulen, städtische 2
Frauengewerbeschule, städtische 2
Freibank, veterinärpolizeiliche Überwachung 43
sonstige Angelegenheiten 42
Freiplätze aller Art 13
Freiwillige Feuerwehren . . . . . Fw.
Ehrenurkunden und Anerkennungen Fw.
Erlassung von Bescheiden . . . . . BStA. II
Fremdenpolizei 7
Abschaffungen 7
Abschiebungen 7
Ausländerpässe, Ermächtigung zur Ausstellung 7
Meldewesen, allgemeine Angelegenheiten 7
Paßwesen, Berufungen gegen polizeiliche Bescheide, Ermächtigungen zur Ausstellung von Ausländerpässen 7
Polizeiliche Bescheide, Berufungen gegen 7
Fremdenverkehr, Förderung . . . . . MDior.
Fremdenzimmerabgabe 11
Fremdsprachige Zuschriften, Übersetzungen 2
Friedhöfe, städtische, Errichtung, Erhaltung und Verwaltung 20
sanitätsrechtliche Angelegenheiten . 8 und BStA. III
Friedhofsgärtnereien 20
Friedhofsgebäude, städtische, Errichtung, Erhaltung und Verwaltung 20
Friedhofsordnungen 20
Fuhrwerke, Ladegewicht, Ausnahmen . BH.
Fuhrwerksbetrieb, städtischer 26
Fundamentbesichtigungen:
bei Gemeinde-, Landes- und Bundesbauten 38
für die Bezirke I bis IX und XX . 38
für die Bezirke X bis XIX und XXI BH.
Funde 9
Funkentelegraphie 41
Funkentelephonie 41
Fürsorge für die Erreichbarkeit ärztlicher Hilfe 19
Fürsorge:
für Erwachsene (offene) 15
geschlossene (Anstaltsfürsorge) . . . 16
für Kinder und Jugendliche (offene) 14
Fürsorgeabgabe:
allgemeine Angelegenheiten 11
Gesellschaften m. b. H. . . . . BH.

Fürsorgeabgabe:
körperschaftssteuerpflichtige Unternehmungen, ausgenommen die Gesellschaften m. b. H. 11
sonst . . . . . BH.

Fürsorgeämter, Dienstaufsicht 15

Fürsorgeangelegenheiten, Entscheidungen in, als Bezirksverwaltungsbehörde . BStA. I
(Erwachsenenfürsorge), Berufungen gegen Bescheide der Bezirksvorsteher 15

Fürsorgeeinrichtungen für Erwachsene, die über den Rahmen der Armenpflege hinausgehen 13

Fürsorgefahrscheine für Kinder und Jugendliche 14

Futtermauern, öffentliche, Instandhaltung 25

Futtermittel, diätetische, für Tiere . . . 43

Futtermittelverordnung . . . . . BH.

G

Garagen, städtische, Betrieb u. Erhaltung 26

Gartenanlagen, städtische:
Entwürfe, gärtnerische Ausführung und Erhaltung 24
Schutz, Strafamtshandlungen . . . BH.
technische Herstellungen u. Erhaltung 32
Verpachtung für private Zwecke . . 24

Gartenwesen 24

Gase, brennbare, Begutachtung und Genehmigung der Apparate 41

Gaseinrichtungen, Bau und Instandhaltung, mit Ausnahme der Heiz- und Badeeinrichtungen:
in städtischen Wohnhäusern und Siedlungen 33
in sonstigen städtischen Gebäuden und Anlagen 34
Heizeinrichtungen 26
Badeeinrichtungen 37

Gasinstallationsgewerbe, Überprüfung des Befähigungsnachweises 41

Gasregulativ, Handhabung 41

Gasschutzwesen . . . . . Fw.

Gast- und Schankwirtschaften, städtische:
in städtischen Bädern 37
sonstige 22

Gebäude, städtische:
Abtragungen 32
Adaptierungen, siehe Erhaltung.
Bauliche Umgestaltungen (Zu-, Auf- und Umbauten)
bei Nutzbauten 31
bei sonstigen Bauten 32

Gebäude, städtische:
Erhaltung:
Althäuser 33
Amtshäuser 32
Bäder 37
Barackenlager 33
Dampfwäscherei 37
Feuerhallen 20
Friedhofsgebäude 20
Garagen 26
Lagerhäuser 45
Leichenkammern 20
Marktanlagen 31
Patronatskirchen 24
Sanitätsstationen 26
Schlachthofanlagen 31
Schulhäuser 32
Siedlungen 33
Stiftungshäuser 33
Straßenpflegedepots 26
Straßenwalzendepots 25
Wasserleitungsgebäude 27
Werkstätten für Instandhaltungsarbeiten in städtischen Gebäuden 36
Werkstätte für Kraftwagen . . 26
Wohlfahrtsanstalten 32
Wohnhausanlagen 33
Zinshäuser der Fonds 33
Sonstige Gebäude 32

Hochbauten, städtische:
Entwürfe 24
Entwürfe fremder Architekten, Überprüfung u. Begutachtung 24
Planverfassung 24

Neubauten, Bauausführung:
Nutzbauten 31
Siedlungen . . . . . 31 a u. b
Wohnhausbauten . . . . . 31 a u. b

Neubauten, Planverfassung 24

Verwaltung:
Althäuser 21
Amtshäuser 22
Bäckerei 44
Bäder 37
Barackenlager 21
Dampfwäscherei 37
Feuerhallen 20
Feuerwehrgebäude . . . . . Fw.
Friedhofsgebäude 20
Garagen 26
Gefangenhaus 22
Kühlhäuser 42
Lagerhäuser 45
Leichenkammern 20
Marktanlagen 42
Sanitätsstationen 26
Schlachthofanlagen 42
Schulhäuser 22
Siedlungen 21
Stiftungshäuser 21
Straßenpflegedepots 26
Straßenwalzendepots 25
Wasenmeisterei 42
Wasserleitungsgebäude 27

Gebäude, städtische:
Verwaltung:
Werkstätten für Instandhaltungsarbeiten an Heizanlagen in städtischen Gebäuden . . . 36
Werkstätten für Kraftwagen . . 26
Wohlfahrtsanstalten 16
Wohnhausanlagen 21
Wohnhäuser der städtischen Unternehmungen 21
Zinshäuser der Fonds 21
Sonstige 22

Gebäudeeinrichtungen, technische, in städtischen Objekten:
Aufzüge im Neuen Rathaus 32
Aufzüge, sonstige:
mit Handbetrieb 36
mit Kraftantrieb 34
Badeanlagen in Wohnhäusern und Siedlungen 37
in Schulgebäuden 37
Blitzschutzanlagen 34
Elektrische Einrichtungen, Bau . . . 34
Erhaltung in Wohnhäusern und Siedlungen 33
in sonstigen Gebäuden . . 34
Fernsprecher, staatliche 44
städtische 34
Feuermelder . . . . . Fw.
Gaseinrichtungen, Bau 34
Erhaltung in Wohnhäusern und Siedlungen 33
in sonstigen Gebäuden . . . 34
Haustelephonanlagen 34
Heizanlagen 36
Kühlanlagen 36
Öfen 36
Turneinrichtungen in Schulen . . . 32
Wäschereianlagen:
in Wohnhäusern 37
in städtischen Anstalten 37
Wasserleitungseinrichtungen, Bau . 34
Erhaltung in Wohnhäusern und Siedlungen 33
in sonstigen Gebäuden . . 34

Gebäudenumerierungen:
für die Bezirke I bis IX und XX . 38
für die Bezirke X bis XIX und XXI BH.

Gebäudeverwaltung, Befähigungsprüfungen 4

Geburtsbuch der politischen Bezirksbehörde . . . . . BStA. I

Geburtsbuch, Eintragungen, nachträgliche 1

Gedenkzimmer in der Villa Wertheimstein Samlg.

Gefangenhaus, städtisches, ärztlicher Dienst 19
Arrestvollzug 7
Einrichtung und Dienstaufsicht . . . 7
Schubstationsgemeinde Wien . . . 7

Gegenwartskunst, Geschäftsstelle des Beirates zu ihrer Förderung . . . . . Samlg.

Gehsteige:
Bekanntgabe der Höhenlage, Breite und Ausführung 25
Reinigung (vom 1. April bis 31. Oktober) 26
Übernahme 25
Überwachung der ordnungsmäßigen Herstellung 25

Geisteskranke, Heil- und Pflegeanstalten 16

Geländeaufnahmen als Grundlage für den Bebauungsplan 23

Geländehöhen, Veränderungen, siehe Baubewilligungen.

Geländer, öffentliche, Instandhaltung . . 25

Gelbes Fieber, Bekämpfung und Verhütung 19

Geldaushilfen, für Erwachsene 15
für Kinder und Jugendliche 14
für Invaliden 17

Gemäldesammlung . . . . . Samlg.

Gemeindefriedhöfe 20

Gemeindematriken . . . . . BStA. I

Gemeindevermittlungsämter, allgemeine Angelegenheiten 2

Gemeindevermögen, siehe Vermögen.

Gemütskranke, Beratungsstelle 19

Generalvormundschaft 14

Genossenschaften, siehe Gewerbegenossenschaften.

Gerichtliche Abstrafungen von Gewerbetreibenden, Evidenz und Verständigung der zuständigen Amtsstellen . . . . . BStA. III

Gerichtliche Geltendmachung privatrechtlicher Ansprüche der Stadt Wien . . 12

Gerichtliche Vertretungen in Abgabesachen . . . . . 11 u. BH.

Gerüste, Zulassung 38

Geschäftseinteilung für den Magistrat MDior.

Geschäftsordnung für den Magistrat . . MDior.

Geschlossene Fürsorge 16

Gesetzblatt der Stadt Wien . . . . . MDior.

Gesundheitsamt 19

Gesundheitsfürsorge 19

Gesundheitspolizei, örtliche . . . . . BH.

Gesundheitswesen, ärztliche Angelegenheiten 19
Rechtsangelegenheiten 8

Gewerbeangelegenheiten allgemeiner Art 4
die sich auf eine Gewerbeausübung in der Großmarkthalle, Viktualienhalle, auf dem Zentralviehmarkt und Naschmarkt beziehen . . . . BStA. III

Gewerbeangelegenheiten
individuelle . . . . . BStA. III und BH.
nicht anderweitig zugewiesene . . . BH.
technische,
für die Bezirke I bis IX und XX 38
für die Bezirke X bis XIX u. XXI BH.
Vertretung der Interessen der Stadt Wien 12
Gewerbebeirat . . . . . BStA. III
Gewerbebetriebe in städtischen Bädern . 37
Gewerbegenossenschaften . . . . . 4 und BStA. III
Gewerbeinspektoren, Berufungen gegen ihre Bescheide 4
Gewerbepolizei . . . . . BStA. III und BH.
technische Angelegenheiten . . . . 38 u. BH.
Gewerberegister . . . . . BStA. III
Gewerbetreibende, gerichtliche Abstrafungen, Evidenz und Verständigung der zuständigen Amtsstellen . . . . . BStA. III
Gewerbliche Betriebsanlagen, siehe Betriebsanlagen.
Gewerbliche Sozialversicherung, siehe Sozialversicherung.
Gewichtsordnung, Strafamtshandlungen BH.
Gewichtspolizeilicher Aufsichtsdienst . . BH.
Gewichtswesen, allgemeine Angelegenheiten 42
Gifte, allgemeine Rechtsangelegenheiten 8
Giftgesetz, Handhabung . . . . . 19 u. BH.
Gifthändler, Evidenz 19
Giftverkehr, Überwachung 19
Giftverordnung, Handhabung . . . . . 19 u. BH.
Gläubigeraufforderungen, Evidenz und Verständigung der zuständigen Amtsstellen . . . . . BStA. III
Grabausschmückungen 20
Grabausstattungsgegenstände, Herstellung und Verkauf 20
Grabdenkmäler, Herstellung und Verkauf 20
Graberhaltungswidmungen 20
Grabstellenanweisungen 20
Grenzberichtigungen, für alle Bezirke . 23 und BStA. II
Grenzen des Stadtgebietes und der Bezirke . . . . . 2 und 23
Grenzkontrolle, tierärztliche 43
Großmarkthalle, Verwaltung 42
Gewerberechtsangelegenheiten, die sich auf ein dort ausgeübtes Gewerbe beziehen . . . . . BStA. III
Großmarkthalle
Marktverbot . . . . . BStA. III
nicht ständige Marktstände . . . . MarktA.
ständige Marktstände, Bewilligung zur Errichtung, Vergebung . . . BStA. III
Gruftausschmückungen 20
Grundabteilungen, für alle Bezirke . . BStA. II
technische Überprüfung 38
Grundabtretungen (nach der Bauordnung)
für die Bezirke I bis IX und XX . . BStA. II
für die Bezirke X bis XIX und XXI . BH.
Grundangelegenheiten, administrative . 22
technische, allgemeiner oder grundsätzlicher Art 30
Grundbesitz der Stadt Wien, Lagerbuch . 12
Grundbuchsangelegenheiten 12
Grunderwerbungen
für Wasserleitungszwecke 27
für sonstige Zwecke 22
Grundsteuer . . . . . 11 u. BH.
Grundstücke, städtische, siehe Vermögen der Stadt, unbewegliches, Liegenschaften.
Grundumlegungen, für alle Bezirke . . . BStA. II
Grundveräußerungen:
Wasserleitungsgrundstücke 27
Sonstige Grundstücke 22
Grundverkehrsgeschäfte der Stadt Wien 12, 22, 27
Grundverwaltung, siehe Gemeindevermögen, unbewegliches.
Grundwasserbeobachtungen 29
Gut, öffentliches:
Einbauten, unterirdische 25
Grenzbestimmung 30
Materiallagerplätze in den Bezirken
I bis IX und XX . . . . . BStA. II
X bis XIX und XXI . . . . . BH.
platzzinspflichtige Objekte . . . . . BStA. II
Übernahme und Verwaltung, Benützung mit Ausnahme der platzzinspflichtigen Objekte und Materiallagerplätze 25
Verhandlungen über die Eigenschaft von Grundstücken als öffentliches Gut 12

H

Häfen, städtische:
Betrieb, Ausbau und Erhaltung . 29
Handelsgerichtlich protokollierte Firmen, Evidenz und Verständigung der zuständigen Amtsstellen . . . . . BStA. III
Handelsstatistische Vorschriften, Strafamtshandlungen . . . . . BH.

Handlungsreisende, Legitimationen . . BH.
Hauptrechnungsabschluß 9
Hauptsammelkanäle 28
Hauptunratskanäle 28
Hauptvoranschlag 9
Hausanschlüsse, elektrische . . . . . 41 und BStA. II
Hausapotheken, tierärztliche, Überwachung 43
Häuser, städtische, siehe Gebäude, städtische.
Häuserkataster . . . . . BStA. I
Hausgehilfinnenheime 16
Haushaltausschuß, administrative Angelegenheiten 9
Haushaltungsschulen, städtische 2
Hausier- und Wandergewerbe . . . . 4 und BH.
Hauskanäle, Räumung 28
Hauskehricht, Einsammlung und Abfuhr 26
Hauskehrichtabfuhr- (Colonia-) Gebühren 11 u. BH.
Hauskrankenpflege (Sanitätsgewerbe), Überwachung 19
Hausnumerierungen, siehe Gebäudenumerierungen.
Hausreparaturfonds, Wiener, administrative Geschäftsführung . . . . . 31 a
Haustelephonanlagen in städtischen Gebäuden 34
Haydn-Museum . . . . . Samlg.
Hebammen:
Evidenz 19
Rechtsangelegenheiten, allgemeine . 8
Strafamtshandlungen . . . . . BH.
Überwachung . . . . . 19 u. BH.
sonstige Angelegenheiten . . . . . BStA. III
Heilanstalten, städtische 16
sonstige . . . . . 8 u. 19
Heil- und Pflegeanstalten für Geisteskranke 16
Heilbäder, private 8
Heilkosten für Bißverletzungen . . . . . BStA. III
Heilmittelverkehr 19
Heilmittelwesen, Apotheken und Drogerien, Überwachung 19
Heimarbeitsgesetz . . . . . BH.
Heimatlose Bundesbürger:
Festsetzung des Heimatrechtes nach der Heimatrechtsnovelle 1925 (§§ 2 und 5) von in Wien wohnhaften Personen . . . . . BH.
Bei auswärtigem Wohnsitz . . . BStA. I
Zuweisungen nach § 6 der Heimatrechtsnovelle 1925 . . . . . BStA. I
Heimatrecht:
Amtsheimatrechte, gemäß § 10 der Heimatgesetznovelle 1896 von in Wien wohnhaften Personen . . . BH.
bei auswärtigem Wohnsitz . . BStA. I
Aufnahmen in den Heimatverband gemäß §§ 2 bis 5 der Heimatgesetznovelle 1896 . . . . . BH.
Aufnahmen in den Heimatverband nach § 4 der Heimatrechtsnovelle 1925 . . . . . BH.
Freiwillige Aufnahmen (Zusicherungen der Aufnahmen) in den Heimatverband gemäß § 7 der Heimatgesetznovelle 1896 von in Wien wohnhaften Personen . . BH.
bei auswärtigem Wohnsitz . . BStA. I
Heimatrecht nach §§ 2 und 5 der Heimatrechtsnovelle 1925 von in Wien wohnhaften Personen . . . BH.
bei auswärtigem Wohnsitz . . BStA. I
Heimatrechtstaxen, Vorschreibung . BH.
Grundsätzliche Angelegenheiten . . 1
Sonstiges: Vorbehandlung . . . . BH.
Heimatrechtsausschuß, administrative Angelegenheiten . . . . . BStA. I
Heimatrechtstaxen:
Herabsetzung, Stundung und Rückvergütung . . . . . BStA. I
Vorschreibung und Einhebung . . . BH.
Heimatrechtsverhandlungen . . . . . BStA. I
Heimatrolle . . . . . BStA. I
Heimatscheine . . . . . BStA. I
Heimatverband, siehe Heimatrecht.
Heimbeförderung von Personen, Pfleglingen, im Wohlfahrtswege 16
Heiratsgut, zollfreie Einfuhr ins Ausland . . . . . BH.
Heizanlagen in städtischen Objekten . . 36
Heizkontrolle 36
Heizungsangelegenheiten 36
Heizungs- und Lüftungsanlagen in Theater- und Kinobetrieben, Überwachung 36
Hinterbliebenenrenten nach Invaliden . . 17
Historisches Museum der Stadt Wien . Samlg.
Hochbauten, siehe Bauangelegenheiten und Gebäude.
Hochwasserschutz, rechtliche Angelegenheiten 46
technische Angelegenheiten 29
Hochwasserverschlüsse 28
Höhenfixpunktverzeichnis 23
Hufbeschlag, Überwachung 43
Hufbeschlagsprüfungen 43

Hufschmiede, Evidenz 43
Hühneraugenschneider, Überwachung . . 19
Humanitätsanstalten, siehe Wohlfahrtsanstalten.
Hundeabgabe . . . . . BH.
Hundeausfolgung 43
Hydrographischer Dienst 29
Hygienische Untersuchungsstelle 19

I

Jagdangelegenheiten, allgemeine . . . 46
Jagdgesetz . . . . . BH.
Jagdreviere der Stadt Wien, Verwaltung 22
Jahrbuch, statistisches 47
Impfwesen 19
Imprägnierungsmittel für Dekorationen und Bühneneinrichtungen, Erlassung von Bescheiden . . . . . BStA. II
technische Angelegenheiten 40
Ingenieurkammer, behördliche Aufsicht . 2
Ingenieurtitel:
Gutachten 38
unbefugte Führung, Strafamtshandlungen . . . . . BH.
Inlandarbeiterschutz 3
Inneninstallationen, elektrische:
in gewerblichen Betriebsanlagen . 41 u. BH.
in Theater- und Kinobetrieben . . . 40, 41 und BStA. II
sonst . . . . . 41 und BStA. II
Installationsgewerbe, Überprüfung des Befähigungsnachweises 41
Prüfung für Installateure 41
Interessen der Stadt Wien, Vertretung bei behördlichen Verfahren, insbesondere in Eisenbahn-, Gewerbe-, Luftschiffahrts- und Elektrizitätsangelegenheiten 12
in Brückenbauangelegenheiten . . . 29
Invalidenbeschäftigungsgesetz 17
Invalidenentschädigungsgesetz 17
Invalidenfürsorge, caritative 17
Invalidenfürsorge, gesetzliche 17
Wohnungsheim 17
Invalidenrenten 17
Irrenanstalten, öffentliche, Festsetzung der Verpflegsgebühren 8
städtische 16
sonstige . . . . . 8 u. 19
Israelitische Kultusgemeinde, Aufsicht . BStA. I
Jugendamt 14
Jugendfürsorge 14
Jugendfürsorgeanstalten, private, technische Begutachtung 31
städtische 16
Jugendhilfswerk, Wiener, Geschäftsstelle 14
Jugendliche:
Familienfürsorge 14
Fürsorge außerhalb des Familienverbandes 14
Geschlossene Fürsorge 16

K

Kältetechnische Anlagen in städtischen Objekten 36
Kanaleinmündungsgebühren:
Vorschreibungen, im Zusammenhang mit einer Baubewilligung. Für die Bezirke I bis IX und XX . . BStA. II
sonst . . . . . BH.
Beschwerden (Vorbehandlung) gegen die Vorschreibungen 5
Kanalisationswesen 28
Kanalräumungsgebühren:
Kostenvorschreibung für außerordentliche Reinigung 28
sonst . . . . . 11 u. BH.
Kapellmeister- und Musikerverordnung 6
Strafamtshandlungen . . . . . BStA. II
Kartoffelkrebsgesetz, Handhabung . . . BH.
Kassendienst, Einrichtung und Oberaufsicht 9
Kassenwesen, allgemeine Angelegenheiten 9
Kehrichtabladeplätze 26
Kehrichteinsammlung und -abfuhr . . 26
Kehrordnung, Handhabung . . . . . Fw.
Erlassung von Bescheiden . . . . . BStA. II
Strafamtshandlungen . . . . . BH.
Kehrwesen, grundsätzliche Angelegenheiten 6
Kellereiinspektoren 46
Kesselwagen (Tankwagen) für brennbare Flüssigkeiten, Begutachtung . . 38
Genehmigung . . . . . BStA. II
Sachverständigenbestellung . . . . BStA. II
Kinder:
Erziehungsanstalten, Einweisung . . 14
Familienfürsorge 14
Fürsorge außerhalb des Familienverbandes 14
Geschlossene Fürsorge 16
Aufnahme in die 14

Kinder:
Säuglingsfürsorge 14
Unterbringung bei Pflegeparteien . 14
Kinderarbeit 14
Kinderarbeitsgesetz . . . . . BH.
Kinderausspeisung in Kindergärten, Horten und Schulen 14
Kindererholungsstätten 14
Kindergärten, Betriebsführung, Verwaltung, Inspektorat 14
Kinderheilstätten 16
Kinderheime 16
Kindermilch, tierärztliche Beaufsichtigung der Erzeugungsstätten 43
Kinderreiche Familien, Schutz 13
Kinderspitäler 16
Kinderübernahmsstelle, Einrichtung und Dienstaufsicht 14
Kindeslegitimationen, siehe Legitimationsvorschreibungen.
Kinobetriebe:
Dekorationen, Überprüfung der Flammensicherheit 40
Heizungseinrichtungen, Überwachung 36
Genehmigung . . . . . BStA. II
Installationen, elektrische:
fachliche Begutachtung und Überprüfung 41
Genehmigung . . . . . BStA. II
Konzessionserteilung . . . . . BStA. II
Lüftungseinrichtungen:
fachliche Begutachtung und Überprüfung 36
Genehmigung . . . . . BStA. II
Neubauten und bauliche Veränderungen, technische Begutachtung . 40
Überwachung, technische 40
Kinogesetz, Handhabung einschließlich der Strafamtshandlungen . . . . . BStA. II
Kinokonzessionen, Erteilung . . . . . BStA. II
Kinooperateure, Legitimationsausstellung BStA. II
Prüfungskommission 6
Kinowesen, allgemeine Angelegenheiten 6
Kirchen (städtische Patronatskirchen), Erhaltung 24
Klauenbeschlag, Überwachung 43
Kleingartenwesen 21
Koch- und Haushaltungsschulen, städtische 2
Kongresse 2
Konkurse, Evidenz und Verständigung der zuständigen Amtsstellen . . . . . BStA. III
Konkursverfahren, Prüfung der Gerichtsbeschlüsse zur Wahrung der Stadtinteressen 12
Konservierung von Waren für fremde Rechnung 45
Konstruktionen, bauliche, besondere, Zulassung 38
Konsularfunktionäre, Evidenz 2
Kontrahenten, städtische, Verbote, Zessionen 9
Kontumazanlage St. Marx, veterinärpolizeiliche Überwachung 43
sonstige Angelegenheiten 42
Kontumazmarkt, Marktverbot . . . . . BStA. III
Konzessionsabgabe:
Allgemeine Angelegenheiten 11
Gesellschaften m. b. H. . . . . BH.
Körperschaftssteuerpflichtige Unternehmungen, ausgenommen Gesellschaften m. b. H. 11
Sonstige Angelegenheiten . . . . . BH.
Körungen . . . . . 46 u. BH.
Kostenersätze aus Bundesmitteln bei übertragbaren Krankheiten . . . . . BStA. III
Kraftfahrangelegenheiten . . . . . 6 u. 39
Fachgutachten 39
Ausstellung von Bescheinigungen technischer Art 39
Kraftfahrlinien, Begutachtung 39
Kraftfahrliniengesetz 4
Kraftfahrschulen 6
Kraftfahrwesen . . . . . 6 u. 39
Krankenanstalten, städtische 16
sonstige:
sanitäre Angelegenheiten . . . 19
rechtliche Angelegenheiten . . . 8
Krankenanstaltengesetz, Einsprüche nach § 45 . . . . . BStA. III
Krankenbeförderung 26
Krankenbeförderungsgebühren, Einbringung, Rückersatz und Verrechnung . . 18
Krankenbeförderungsunternehmungen, private, Überwachung 19
Krankenbehandlung in der offenen Fürsorge 19
Krankenfürsorgeanstalt der Angestellten und Bediensteten der Stadt Wien . MDior.
Krankenkassen, behördliche Aufsicht . . 3
Krankenpflegepersonal, berufsmäßiges, Evidenz 19
Prüfungen 19
Krankenpflegeschulen, städtische 16
Krankentransporte, Durchführung . . . 26

Krankentransportunternehmungen, private, Überwachung 19

Krankenversicherung der Arbeiter, siehe Sozialversicherung, gewerbliche.

Krankenversicherung der versicherungspflichtigen Bediensteten der Stadt Wien, allgemeine Angelegenheiten . . . . . MDior.

Krankheiten, übertragbare, siehe Übertragbare Krankheiten.

Kredite (neue und Zuschußkredite) . . . 9

Krematorium 20

Kriegsbeschädigtenfürsorge 17

Kriegserinnerungsmedaillen . . . . . BH.

Kühlanlagen 36

Kühlhäuser:
- allgemeine Angelegenheiten und Verwaltung 42
- bauliche Herstellungen 31
- Betriebsführung, technische 36
- Betriebsleitung in Schlachthäusern 43
- Erhaltung 31
- Gebührenfestsetzung 42
- kälte-, heiz- und maschinentechnische Einrichtungen 36
- Verwaltung 42
- Wasserleitungs-, Gas- und elektrische Einrichtungen 34

Kulturpflanzenschutzgesetz, Handhabung . BH.

Kultusangelegenheiten 2

Kunst, Gutachten auf ihrem Gebiete . . Samlg.

Kunstförderung 2
durch Ehrenpreise, Gutachten . . . Samlg.

Kurbedürftige, Zentralaufnahmestelle . 18

Kurmilch, tierärztliche Beaufsichtigung der Gewinnungsstätten 43

Kur- und Hufschmiede, Evidenz 43

L

Ladegewicht bei Fuhrwerken, Bewilligung von Ausnahmen . . . . . BH.

Ladenschlußgesetz . . . . . 4 u. BH.

Lagerbuch über den Grundbesitz der Stadt Wien und ihrer Fonds 12

Lagerhäuser, städtische 45

Lagerhausgebäude, Erhaltung 45

Lagerung von Waren auf fremde Rechnung 45

Landarbeiterversicherung . . . . . BH.

Land- und forstwirtschaftliche Arbeiter, Arbeiterschutz 46

Land- und forstwirtschaftliche Organisationen und Berufsvertretungen . . . 46

Landesbürgerschaft:
- Verleihung 1
- Vorbehandlung bei Wohnsitz in Wien BH.
- bei auswärtigem Wohnsitz . . . 1

Landeserziehungsanstalten, Verpflegsgebühren 8

Landeshypothekenanstalt, niederösterreichische, Liquidierung 9

Landeskultur, Angelegenheiten . . . . . 46 u. BH.
- Wachpersonal, Bestätigung . . . . BH.

Landessanitätsrat, administrative Angelegenheiten 19

Landwirtschaftliche Berufsvertretungen und Organisationen 46

Landwirtschaftsangelegenheiten 46

Landwirtschaftskrankenkasse, behördliche Aufsicht 3

Landwirtschaftliche Lehr- und Versuchsanstalten 46

Lastkraftwagenbetrieb, städtischer . . . 26

Lastkraftwagenverkehrsverordnung . . 4 und BStA. III

Lebensmittelexperten, Prüfungen . . . 19

Lebensmittelgesetz . . . . . BH.

Lebensmittelstatistik . . . . . 42, MarktA.

Lebensmittelversorgung 42

Lebensmittelwesen 42

Lebensrettungen, Anerkennungen . . . 7

Legitimationen:
- Aufsuchen von Bestellungen auf Lichtbilder . . . . . BH.
- Ausweiskarten für gewerbliche Hilfsarbeiter . . . . . BH.
- Hausgehilfen, Dienstkarten . . . . BH.
- Kinooperateure . . . . . BStA. II

Legitimationsvorschreibungen 1
Vorbehandlung . . . . . BH.

Legitimierung unehelicher Kinder, siehe Legitimationsvorschreibungen.

Lehrerpensionsfonds . . . . . MDior.

Lehranstalten, gewerbliche, Meisterprüfungen 4

Lehrlingsfürsorge 14

Lehrpersonen, allgemeine Personalangelegenheiten sowie Antragstellung in Personalfragen, insoferne eine Mitwirkung der Stadt Wien gesetzlich vorgesehen ist . . . . . MDior.

Leichenbergungsprämien . . . . . BH.

Leichen- und Bestattungsangelegenheiten, Bescheide und Strafamtshandlungen BStA. III

Leichenbestattungsunternehmungen, Gewerbeangelegenheiten . . . . . BStA. III
sanitäre Überwachung 19

Leichenkammern:
Errichtung, Erhaltung u. Verwaltung 20
sanitätsrechtliche Angelegenheiten . 8
Überwachung in gesundheitlicher Hinsicht 19

Leichentransporte, Durchführung 26
Überwachung in gesundheitlicher Hinsicht 19

Leichenverbrennung, siehe Feuerhallen.

Leichenwesen, Überwachung in gesundheitlicher Hinsicht 19

Lernmittelbeiträge für auswärtige Schulkinder, Rückersatz 2

Lichtbildervorführungen . . . . . 40 und BStA. II

Lichtspieltheater, siehe Kinobetriebe.

Liegenschaften, private, Bewertung und Begutachtung für alle Zweige der städtischen Verwaltung 30

Liegenschaften, städtische, siehe Gemeindevermögen, unbewegliches.

Liegenschaftsverzeichnis . . . . . BStA. I

Liesingtalsammelkanäle 28

Literatur, Gutachten auf ihrem Gebiete Samlg.

Lohnfuhrwerksgewerbe, freies . . . . . BStA. III

Lohnschlächter, Zulassung, Widerruf der Bewilligung, Tarif . . . . . BStA. III

Luftschiffahrtsangelegenheiten, administrative 5
technische 39
Vertretung der Interessen der Stadt Wien, in 12

Lüftungsanlagen in städtischen Objekten 36

Lüftungseinrichtungen nach dem Theater- und Kinogesetz, Überwachung 36

Lungenheilstätten 16

Lustbarkeitsabgabe 11

M

Magistratische Amtsstellen, Oberleitung und Oberaufsicht, Organisation . . . MDior.

Margarinegesetz . . . . . BH.

Markenschutzangelegenheiten . . . . . 4 und BStA. III

Marktämtliche Beanstandungen von Fleisch und Fleischwaren, Übergutachten 43

Marktanlagen, Erhaltung und bauliche Angelegenheiten 31
Standplätze, Zuweisung und Entziehung . . . . . MarktA., BStA. III

Marktanlagen
Verwaltung und sonstige Angelegenheiten 42

Märkte, siehe Marktanlagen.

Marktgebühren, Gebarung . . . . . MarktA.
Tarife 42

Markthallen, siehe Marktanlagen.

Marktthelfer, Tarife für 42
Ausweisscheine, Verleihung und Entziehung . . . . . BStA. III und MarktA.
Ausfertigung . . . . . MarktA.

Marktordnungen:
allgemeine Angelegenheiten 42
Handhabung und Strafamtshandlungen . . . . . BH.

Marktplätze, Genehmigung von Herstellungen 42

Marktpolizeilicher Aufsichtsdienst . . . BH. und MarktA.

Marktstände, technische Begutachtung der Gas-, Wasser- und elektrischen Anlagen 34

Marktstandplätze, ständige
in der Großmarkthalle, Viktualienhalle, auf dem Zentralviehmarkt und Naschmarkt,
Antragstellung . . . . . MarktA.
Vergebung . . . . . BStA. III
sonst
Antragstellung . . . . . MarktA.
Vergebung . . . . . BH.
nichtständige . . . . . MarktA.
Fällung von Bescheiden . . . . . BStA. III

Markt- und Lebensmittelstatistik . . . . MarktA.

Markttarife, Festsetzung 42

Marktverbote für Großmarkthalle, Viktualienhalle, Naschmarkt, Zentralviehmarkt, Kontumaz- und Pferdemarkt . . . . . BStA. III
sonst . . . . . BH. und MarktA.

Marktwesen 42

Maschinentechnische Angelegenheiten . . 36

Maschinentechnische Einrichtungen in städtischen Objekten 36

Massage, Überwachung 19

Maß- und Gewichtsordnung, Strafamtshandlungen . . . . . BH.

Maß- und gewichtspolizeilicher Aufsichtsdienst . . . . . BH., MarktA.

Maß- und Gewichtswesen, Eichwesen . . 42

Mastanstalten, veterinärpolizeiliche Überwachung 43

Materiallagerplätze bei Bauten:
für die Bezirke I bis IX und XX . . BStA. II
für die Bezirke X bis XIX und XXI BH.

Materialuntersuchungen, brandtechnische:
Baustoffe 38
sonstige Stoffe . . . . . Fw.

Matrikenaustausch 1

Matrikenauszüge, Beglaubigung der Unterschriften der Matrikenführer . . BH.

Matrikenberichte, Sammlung und Verarbeitung 47

Matrikenberichtigungen 1
Vorbehandlung . . . . . BH.

Matrikeneintragungen (siehe auch Zivilstandesregister):
nachträgliche 1
Vorbehandlung . . . . . BH.

Matrikensachen, grundsätzliche 1

Maulkorbzwang, Befreiung 43

Maulwurfschutzgesetz, Handhabung . . . 46 u. BH.

Medikamentenrechnungen für die Stadt Wien, Überprüfung 19

Meisterprüfungen gewerblicher Lehranstalten 4

Meldewesen, allgemeine Angelegenheiten 7

Menschenansammlungen, technische Gutachten über Sicherheitsvorkehrungen
in den Bezirken I bis IX und XX . 40
in den Bezirken X bis XIX und XXI BH.

Messehäuser, sicherheitspolizeiliche Anordnungen und Überwachung . . . . . 40 und BStA. II

Mietaufwandsteuer, siehe Abgaben.

Mietrecht 21

Milchausgleichsfondsgesetz, Handhabung
des § 7, Abs. 3 . . . . . BStA. III
Evidenz der Beitragspflichtigen . . MarktA.

Milchverkehr 46

Milchzollverordnung . . . . . BH.

Militärangelegenheiten, Einquartierungs- und Vorspannangelegenheiten . 1 und BStA. I

Milzbrand, Bekämpfung und Verhütung 19

Mineralöle, siehe brennbare Flüssigkeiten.

Mineralölbeförderung, siehe Kesselwagen.

Mittellosigkeitszeugnisse:
allgemeine Angelegenheiten, Berufungen 15
in Patentangelegenheiten . . . . . BH.

Möbel (Amtsmöbel), Beschaffung . . . 44

Müllabfuhr 26

Müllabladeplätze 26

Mülleinsammlung und -abfuhr 26

Munition, verbotene 7

Münzen und Medaillen . . . . . Samlg.

Museen, technische Begutachtung
in den Bezirken I bis IX und XX . 40
in den Bezirken X bis XIX und XXI BH.

Museen, städtische:
Feuerwehrmuseum . . . . . Fw.
Haydnmuseum . . . . . Samlg.
Historisches . . . . . Samlg.
Römisches . . . . . Samlg.
Schubertmuseum . . . . . Samlg.
Uhrenmuseum 2
Waffenmuseum . . . . . Samlg.
Technisches, Vertretung der Stadt Wien 2

Musik, Gutachten auf ihrem Gebiete . . Samlg.

Musikerverordnung 6
Strafamtshandlungen . . . . . BStA. II

Musiklehrerschaft, österreichische . . . . 6 u. BH.

Musterschutzangelegenheiten . . . . . BStA. III

Mutterberatung 14

Mutterhilfe 14

Mutterschafts- und Säuglingsfürsorge . 14

Mütterschulen 14

N

Nachsicht von Ehehindernissen, siehe Ehedispense.

Nachtarbeit . . . . . 4 u. BH.

Namensänderungen 1
Vorbehandlung . . . . . BH.
Gutachten . . . . . Samlg.

Namensgebungen 1
Vorbehandlung . . . . . BH.

Namenssachen, grundsätzliche 1

Naschmarkt
Gewerberechtsangelegenheiten, die sich auf ein dort ausgeübtes Gewerbe beziehen . . . . . BStA. III
Marktverbot . . . . . BStA. III
ständige Marktstände, Bewilligung zur Errichtung, Vergebung . . . BStA. III

Naturschutz 46

Nervenkranke, Beratungsstelle 19

Neues Rathaus:
Elektrische Anlage 34
Haustelephonanlage 34
Rathausverwaltung 32

Niederösterreich und Wien, gemeinsame Angelegenheiten, nach dem Trennungsgesetz . . . . . MDior.

Niederschlagsbeobachtungen im Gemeindegebiete 29

Niveauänderungen, siehe Baubewilligungen.

Notarkosten, Überprüfung der Angemessenheit 12

Notspitäler 16

Notstandsaktionen 15
für Landwirte, Obst- und Weinbautreibende 46

Nutzbauten, städtische, Bauausführung . 31

O

Obdachlosenheim 16
ärztlicher Dienst 19

Obduktionen, sanitätspolizeiliche 19

Obduktionskommissäre, Bestellung . . . MDior.

Oberirdische staatliche Fernsprech- und Telegraphenleitungen auf Straßen und Privatgründen in der Verwaltung der Stadt Wien, Begutachtung vom verkehrstechnischen Standpunkt . . . 39

Obstbau 46

Öfen mit Kohlen- oder Koksheizung in städtischen Objekten 36

Offene Fürsorge, allgemeine Angelegenheiten 15

Öffentliche Agentien 4

Öffentliche Bedürfnisanstalten 26

Öffentliche Beleuchtung 41

Öffentliche Einrichtungen an Gebäuden oder auf Grundstücken, Duldung . . . BStA. II

Öffentliche Entwässerungsanlagen, Instandhaltung 25

Öffentliche Geländer, Instandhaltung . . 25

Öffentliche Stiegen, Instandhaltung . . 25

Öffentliche Straßen, Bau und Erhaltung 25
Pflege 26

Öffentliche Stütz- und Futtermauern, Instandhaltung 25

Öffentliche Uhren 41

Öffentlich-rechtliche Verpflichtungen in Bausachen:
Löschungen und Freilassungen . . . BStA. II
technische Überprüfung 38

Öffentliches Gut:
Grenzenbestimmung 30
Übernahme, Verwaltung, Benützung und unterirdische Einbauten . . 25

Öffentliches Gut:
Verhandlungen über die Eigenschaft von Grundstücken als öffentliches Gut 12

Öffentliche Lagerhäuser, städtische . . . 45

Organisation von Ämtern . . . . . MDior.

Örtliche Gesundheitspolizei . . . . . BH.

Örtliche Sicherheitspolizei, allgemeine oder grundsätzliche Angelegenheiten . . 6

P

Pächterschutz 46

Pädagogisches Institut 2

Paßwesen:
Berufungen gegen Bescheide der Polizeibehörden 7
Ermächtigungen zur Ausstellung von Ausländerpässen 7

Patentangelegenheiten 4
Betriebsanlagen . . . . . BH.
Mittellosigkeitszeugnisse . . . . BH.

Patentanmaßungen . . . . . BH.

Patentausübung, Betriebsanlagen . . . BH.

Patentanwälte, Bestellung . . . . . BStA. III

Patronate, städtische 12

Patronatskirchen, städtische, Erhaltung . 24

Pegelbeobachtungen im Wiener Gemeindegebiet 29

Pensionskasse für die Bediensteten und Arbeiter der Stadt Wien und ihrer Unternehmungen . . . . . MDior.

Personalangelegenheiten . . . . . MDior.
Allgemeine Personalangelegenheiten des Magistrates und der städtischen Unternehmungen . . . . . MDior.
Individuelle Personalangelegenheiten des beim Magistrate verwendeten Personales, soweit es sich nicht um Saisonarbeiter oder um vorübergehend aufgenommene Ersatzkräfte handelt . . . . . MDior.

Personenkraftwagenbetrieb, städtischer . 26

Personentransportgewerbe, periodische Personentransporte . . . . . BStA. III

Pest, Bekämpfung und Verhütung . . . 19

Pfandleihergewerbe . . . . . BStA. III

Pfandrechtsvormerkungen auf Personalbezüge . . . . . MDior.
auf Kontrahentenforderungen . . . 9

Pferdeeinkauf für städtische Betriebe und Unternehmungen mit Tierhaltung 43

Pferdekörungsgesetz, Strafamtshandlungen . . . . . BH.

Pferdemarkt, siehe Tiermärkte.

Pflanzenschutz, allgemeine Angelegenheiten 46
Alpenblumenschutzgesetz . . . . . 46 u. BH.
Kartoffelkrebsgesetz . . . . . 46 u. BH.
Kulturpflanzenschutzgesetz . . . . . 46 u. BH.
Saatgutgesetz . . . . . 46 u. BH.

Pflegeanstalten 16
Unterbringung von Kindern und Jugendlichen 14

Pflegebeiträge, Pflegegelder und Pflegehilfen 14

Pflegekinder, Überwachung 14

Pflegeparteien, Unterbringung von Kindern und Jugendlichen 14

Pflegerinnenheime, Überwachung . . . 19

Pfleglinge der Wohlfahrtsanstalten:
Abgabe von fremdzuständigen Pfleglingen aus den Versorgungshäusern und Heil- und Pflegeanstalten für Geisteskranke in fremde Anstalten 16
Heimbeförderung von Personen im Wohlfahrtswege 16
Übernahme von nach Wien zuständigen Pfleglingen aus fremden Versorgungsanstalten und Heil- und Pflegeanstalten für Geisteskranke 16
Versetzung von Pfleglingen innerhalb der Versorgungshäuser und der Heil- und Pflegeanstalten für Geisteskranke 16

Pharmazeuten, Prüfungen 19

Physikatsprüfungen für Ärzte 19
für Tierärzte 43

Pläne in Eisenbahnsachen, Verwahrung 39

Planevidenz für städtische Liegenschaften 30

Plan- und Schriftenkammer 38

Planverfassung bei städtischen Hochbauten 24
bei Parzellierung und Unterteilung städtischer Liegenschaften 30

Platzfuhrwerksgewerbe . . . . . BStA. III

Platzzinse:
Bemessung und Vorschreibung . . . BStA. II
Einhebung . . . . . BH.

Platzzinspflichtige Gegenstände:
auf Straßen: Baustofflagerungen
in den Bezirken I bis IX und XX BStA. II
in den Bezirken X bis XIX u. XXI BH.
Benzinzapfstellen . . . . . BStA. II
Straßenstände, nicht ständige . BStA. III und MarktA.
Zeitungsstände . . . . . BStA. II
sonstige . . . . . BStA. II
in Gartenanlagen 26

Politisch-praktische Prüfung für rechtskundige Beamte . . . . . MDior.

Polizeikommissariatsgrenzen, Änderung . 7

Polizeiliche Bescheide, Berufungen gegen 7

Polizeisperrstunde für Gast- und Schankgewerbe, Angelegenheiten der Landesbehörde 4

Polizeistrafsachen, Berufungen betreffend:
Giftverkehr 8
Kraftfahrliniengesetz 4
Lastkraftwagenverkehrsordnung . . 4
Personentransportgewerbe 4
Polizeisperrstundevorschriften . . . 4
Unberechtigten Heilmittelverkauf . . 8
Wettwesen 4
sonstige Strafsachen 7

Polizeiwesen, allgemeine Angelegenheiten 7

Praktische Prüfung für die politische Geschäftsführung . . . . . MDior.

Prämiengesetz und Verordnung . . . . 4 u. BH.

Preistarif, städtischer, für Bauarbeiten . 32
für Wasserleitungs- und Gaseinrichtungsarbeiten 34

Privatbegräbnisstätten, sanitätsrechtliche Angelegenheiten 8

Privatrechtliche Ansprüche, gerichtliche Geltendmachung 12

Privatschulen, die nicht in die Kompetenz des Stadtschulrates fallen . . . 2
techn. Begutachtung 31

Privatversicherung, unbefugter Betrieb, Strafamtshandlungen . . . . . BH.

Produktenbörse, Wiener 9

Protokollierte Firmen, Evidenz . . . . BStA. III

Prüfanstalt für Baustoffe 38
Prüfungszeugnisse, Ausstellung . . . 38

Prüfungen für:
Ärzte (Physikatsprüfung) 19
Baugewerbetreibende 38
Forstschutzdienst und forsttechnischen Hilfsdienst 46
Forstwirte 46
Gebäudeverwalter 4
Hufbeschlag 43
Jagd- und Jagdschutzdienst 46
Installateure 41
Kinooperateure 6
Krankenpflegepersonal 19
Lebensmittelexperten 19
Pharmazeuten 19
Realitätenvermittler 4

Prüfungen für:
Rechtskundige Beamte (praktische Prüfung für die politische Geschäftsführung) . . . . . MDior.
Schiffsführer 29
Technische Beamte (Staatsbaudienstprüfung) 38
Tierärzte (Physikatsprüfung) . . . 43
Ziviltechniker 38
Prüfungszeugnisse über Baustoffprüfungen, Ausstellung 38

Qu

Quarantänestation 19

R

Radiowesen 41
Ratengesetz . . . . . 4 u. BH.
Rathauskeller, Verpachtung 22
Rathausverwaltung 32
Rathauswache . . . . . MDior.
Rauchbelästigung:
Allgemeine Angelegenheiten 36
Behebung in den Bezirken I bis IX und XX 38
in den Bezirken X bis XIX und XXI BH.
Erhebung und Antragstellung . . . Fw.
Rauchfänge, Evidenz . . . . . Fw.
Rauchfangkehrergewerbe . . . . . BStA. III
Rauchfangkehrung in städtischen Objekten 36
Rauchplage, siehe Rauchbelästigung.
Rauschgifte, siehe Gifte.
Realapotheken 8
Realgewerbe, mit Ausnahme der Realapotheken . . . . . BStA. III
Evidenz . . . . . BStA. III
Realitätenvermittlung, Befähigungsprüfungen 4
Rechnungsdienst, Oberaufsicht, Organisation, Fachgutachten 9
Rechte, bücherliche, der Stadt Wien, ihrer Anstalten und Fonds, Lagerbuch 12
Rechtsangelegenheiten der städt. Betriebe 12
Rechtsberatung der städt. Amtsstellen . . 12
Rechtsgutachten in Zivilrechtsangelegenheiten 12
Rechtshilfe für Invaliden 17
Rechtshilfestelle für Bedürftige 13
Rechtsverbindliche Urkunden, Verwahrung . . . . . Arch.
Reinlichkeitspolizei 6
Reisepässe, siehe Paßwesen.
Religionsaustritte, ... BH.
von im Auslande wohnhaften, nach Wien zuständigen Personen . . . BStA. I
Religionsbekenntnisse, gesetzliche, von Kindern . . . . . BH.
Rettungsanstalten 19
Rettungsdienst . . . . . Fw.
Rettungsvorkehrungen bei Überschwemmungen 29
Rettungswesen . . . . . 19 u. Fw.
Reversentlassungen 8
Revisionsstelle für Gemeindeabgaben . . 11
Rinderkörungsgesetz, Strafamtshandlungen . . . . . BH.
Rinderschlachthof St. Marx, siehe Schlachthöfe.
Rohbaubesichtigungen:
für Gemeinde-, Landes- und Bundesbauten 38
sonst für die Bezirke I bis IX und XX 38
für die Bezirke X bis XIX und XXI BH.
Rohrpostleitungen des Bundes, Vertrag mit der Bundesverwaltung 12
Rollbahnen, rechtliche Angelegenheiten . 5
technische Angelegenheiten 39
Römisches Museum . . . . . Samlg.
Röntgenanlagen, Strahlenschutz . . . . 41 und BStA. II
Rotz, Bekämpfung und Verhütung . . . 19
Rückfalltyphus, Bekämpfung und Verhütung 19
Rückschlagssicherungen, Zulassung 38
Rußlandexport, Förderung 9

S.

Saatgutgesetz . . . . . BH.
Saatgutschutz 46
Sachaushilfen für Erwachsene 15
für Kinder und Jugendliche 14
Sachgüter außer Verwendung, Verfügung und Veräußerung 44
Sachliche Erfordernisse für Amtszwecke, siehe auch Erfordernisse 44
Sachverständige für Aufzüge und Kessel- (Tank-) Wagen, Bestellung . . . . . BStA. II
Sachverständigenkosten, Überprüfung der Angemessenheit 12
Sammlungen, öffentliche . . . . . BStA. I
museale 2

Sanitätsgesetze, Handhabung . . . . . 8, 19 u. BStA. III und BH.

Sanitätsgewerbe, Überwachung 19

Sanitätspersonen, Überwachung und Evidenz . . . . . 19 u. BH.
rechtliche Angelegenheiten 8

Sanitätspolizei, allgemeine Rechtsangelegenheiten 8

Sanitätspolizeiliche Maßnahmen zur Verhütung der Weiterverbreitung übertragbarer Krankheiten . . . . . 19 BStA. III und BH.

Sanitätsrechtsangelegenheiten . . . . . 8, BStA. III und BH.

Sanitätsstationen, Betriebsführung und Erhaltung 26

Sanitätstransporte 26

Säuglingsfürsorge 14

Säuglingswäscheaktion 14

Schätzung privater Liegenschaften für alle Zweige der städtischen Verwaltung . . 30

Schießstätten, Sicherheitsvorkehrungen und Überwachung
für die Bezirke I bis IX und XX . 40 u. BH.
für die Bezirke X bis XIX und XXI BH.

Schiffahrtspolizei . . . . . 29, 46 u. BStA. II

Schiffergewerbe . . . . . BStA. III

Schiffmühlen 29

Schiffsführerprüfung 29

Schiffsumschlag von Waren für fremde Rechnung 45

Schlachthausverbote . . . . . BStA. III

Schlachthofanlagen, siehe Schlachthöfe.

Schlachthöfe:
allgemeine oder grundsätzliche Angelegenheiten 42
Aufzüge, feste, mit Handbetrieb . . 36
mit Kraftantrieb 34
Bauführungen und bauliche Herstellungen 31
Entgelte für Benützung, Festsetzung . 42
Erhaltung 31
Führung der Wirtschaftsangelegenheiten nach Weisung der MAbt 42 . 43
Gebührenfestsetzung 42
kälte-, heiz- und maschinentechnische Einrichtungen 36
Schlachthofverbote, soweit ein behördliches Verfahren Platz greift BStA. III
Antragstellung 43

Schlachthöfe:
tierärztliche Leitung 43
Verwaltung, wirtschaftliche Angelegenheiten 42
veterinärpolizeiliche Überwachung . 43
Wasserleitungs-, Gas- und elektrische Einrichtungen 34

Schlachtviehmärkte, veterinärpolizeiliche Überwachung 43
sonstige Angelegenheiten 42

Schlachtungsfristen, Abkürzung und Verlängerung 43

Schleppbahngeleise, siehe Eisenbahnangelegenheiten.

Schlichtungsstellen nach dem Mietengesetz:
Aufsicht 21
Geschäftsführung . . . . . BH.
technische Gutachten
für die Bezirke I bis IX und XX 31 b
für die Bezirke X bis XIX u. XXI BH.

Schneesäuberung 26

Schöffenlisten, Mitwirkung 2

Schönheitspflege 19

Schöpf- und Hebewerke 27

Schubertmuseum . . . . . Samlg.

Schubstationsgemeinde Wien, Geschäftsführung 7

Schubwesen 7

Schulangelegenheiten mit Ausnahme der in die Kompetenz des Stadtschulrates fallenden Angelegenheiten 2

Schularztwesen 19

Schulbäder 37

Schuleinrichtungsgegenstände, Beschaffung:
für Turnzwecke 32
sonstige 44

Schülerausspeisung 14

Schulerfordernisse, sachliche 44

Schulfürsorge 14

Schulhäuser, städtische:
Bäder 37
Erhaltung und bauliche Herstellungen 32
Heizanlagen 36
Neubauten 31
Raumzuweisungen 22
Verwaltung 22
Wasserleitungs-, Gas- und elektrische Einrichtungen 34

Schulwesen 2

Schulzahnkliniken 19

Schutzkorps, Einstellung von abgerüsteten, arbeitslosen Mitgliedern 3

Schwachstromleitungen des Bundes, Vertrag mit der Bundesverwaltung . . . 12
Schwangerenberatung 14
Schweineschlachthof, siehe Schlachthöfe.
Schweinehaltung und Aufmast . . . . 46 u. BH.
Senkgrubenräumung 28
Senkgrubenräumungsgebühren, siehe Kanalräumungsgebühren.
Seuchen, siehe Volksseuchen.
Sicherheitsangelegenheiten:
allgemeine Angelegenheiten 6
in Vergnügungsstätten . . . . . 40 und BStA. II
sonstige . . . . . BH.
Sicherheitspolizei, örtliche, allgemeine oder grundsätzliche Angelegenheiten . . 6
Sicherstellung von Fahrnissen . . . . . BH.
Sicherstellungslager, Beschaffung und Verwaltung 22
Siedlungen, städtische:
Bauliche Instandhaltung 33
Neubauten . . . . . 31 a u. b
Verwaltung 21
Siedlungsfeuerwehren . . . . . Fw
Erlassung von Bescheiden . . . . . BStA. II
Siedlungswesen:
rechtliche Angelegenheiten 21
technische Angelegenheiten . . . . . 31 b
wirtschaftliche Angelegenheiten . . . 21
Sitzungsprotokolle der städtischen Körperschaften, Verwahrung der Originale . . Arch.
Sonntagsruhegesetz . . . . . 4 u. BH.
Sozialpolitik 13
Sozialversicherung, gewerbliche . . . . 3 u. BH.
Sparkassen, Aufsicht 9
Speisemarken 15
für Invaliden 17
Sperrstunde, siehe Polizeisperrstunde.
Spielplätze:
Erhaltung 32
technische Herstellungen 32
Verwaltung . . . . . 19, Sportstelle
Sport- und Körperkultur (Gesundheitsfürsorge) 19
Sportstelle 19
Sprengungen im Zusammenhang mit Bauführungen:
technische Begutachtung
für die Bezirke I bis IX und XX 38
für die Bezirke X bis XIX u. XXI BH.
Sputumuntersuchungsstelle 19
Staatsangehörigkeit, siehe Landesbürgerschaft.
Staatsangehörigkeitsnachweise . . . . BStA. I
Staatsbaudienstprüfung 38
Staatsbürgerschaft, siehe Landesbürgerschaft.
Stadtbibliothek . . . . . Samlg.
Stadtbild, Erhaltung, Einflußnahme bei Bauführungen und Reklamen 24
Stadtchronik . . . . . Samlg.
Stadtgartenbetrieb 24
Stadtgebietsgrenzen . . . . . 2 u. 23
Stadtgesetzblatt . . . . . MDior.
Stadtplan, Evidenz und Neuauflage . 23
Stadtregulierung 23
Stadtvermögen, Versicherung, siehe auch Vermögen 9
Standplätze auf Märkten einschließlich der Tiermärkte . . . . . MarktA.
Erlassung von Bescheiden . . . . . BStA. III
Starkstromanlagen, Überprüfung der Bauentwürfe und Bestätigung, Anlagen ohne festen Standort, Starkstromverbrauchseinrichtungen (Röntgenanlagen, Strahlenschutz), Genehmigung . . . . BStA. II
Starkstromverbrauchseinrichtungen, Genehmigung und Überwachung . . . . 41 und BStA. II
Starkstromverordnung, Handhabung in Verbindung mit gewerblichen Betriebsanlagen . . . . . BH.
Statische Berechnungen, Überprüfung für alle Bezirke 38
Statistik 47
Statistische Beratung städtischer Amtsstellen 47
Statistische Bibliothek 47
Statistische Unterlagen, Einholung und Verarbeitung 47
Statistische Veröffentlichungen 47
Statistisches Archiv 47
Steinmetzwerkstätte, städtische 20
Stehbildervorführungen, siehe Lichtbildervorführungen.
Stelle für Sport und Körperkultur . . . 19
Sterbebuch der politischen Bezirksbehörde . . . . . BStA. I
Steuern, allgemeine Angelegenheiten . 10
Steuerbekenntnisse der städtischen Betriebe und Unternehmungen, Überprüfung 10
Stiegen, öffentliche, Instandhaltung . . 25

Stiftungen, aufsichtsbehördliche Geschäfte 2
Verwaltung 13
Stiftungshäuser, Erhaltung 33
Verwaltung 21
Stipendien, aufsichtsbehördliche Geschäfte 2
Verwaltung 13
Strahlenschutz, Genehmigung . . . . . 41 und BStA. II
Straßen, öffentliche:
Bau 25
Bespritzung 26
Erhaltung 25
Höhen- und Querschnittbestimmung 25
Ölung 26
Säuberung 26
Verwaltung 25
Straßenaufgrabungen 25
Straßenaufsichtsbehörde . . . . . 6 u. BH., BStA. II
Straßenbahnen, administrative Angelegenheiten 5
technische Angelegenheiten 39
Verlegung von Haltestellen . . . . BStA. II
Straßenbenennungen 23
Straßenbenützung:
Baustofflagerungen
in den Bezirken I bis IX und XX BStA. II
in den Bezirken X bis XIX u. XXI BH.
Benzinzapfstellen . . . . . BStA. II
Straßenstände, bewegliche . . . . . BStA. III und MarktA.
Zeitungsstände . . . . . BStA. II
Platzzinspflichtige Gegenstände, sonstige . . . . . BStA. II
Straßenbespritzung 26
Straßengründe, Verwaltung 25
Straßenölung 26
Straßenpflasterung 25
Straßenpflege 26
Straßenpflegedepots, Erhaltung 26
Straßenpolizei:
allgemeine oder grundsätzliche Angelegenheiten 6
technische Angelegenheiten und Fachgutachten 39
Straßenpolizeigesetz:
Ladegewicht bei Fuhrwerken, Ausnahmen . . . . . BH.
Strafamtshandlungen . . . . . BH.
Verkehrsgefährdende Verrichtungen auf Straßen, Genehmigung . . . BH.
Verkehrszeichen, Duldung . . . . . BH.
sonstige Handhabung . . . . . BStA. II
Straßenrecht 6
Straßensäuberung 26
Straßenschäden, Behebung 25
Straßenstände, bewegliche, außerhalb der Märkte, Zuweisung, Entziehung, Hilfspersonen Zulassung . . . . . BStA. III und MarktA.
technische Begutachtung, ausgenommen Wasser-, Gas- und elektrische Anlagen 31
technische Begutachtung der Gas-, Wasser- und elektrischen Anlagen 34
Straßentafeln, Anbringung u. Erhaltung 38
Straßenwalzenbetrieb 25
Straßenwalzendepots, Erhaltung . . . 25
Straßenwalzungen 25
Straßenwesen 25
Stromaufsicht 29
Strompolizei . . . . . 29, 46 u. BStA. II
Studienbewilligungen für Hochschulen . MDior.
Stütz- und Futtermauern, öffentliche, Instandhaltung 25
Subventionen 9
Fachgutachten . . . . . Samlg.
Szenische Behelfe, Erlassung von Bescheiden . . . . . BStA. II
Ueberprüfung der Flammensicherheit 40

T

Tageserholungsstätten für Kinder . . . 14
Tankschiffe:
Anlegen außerhalb der Mineralöllände, Überwachung in feuerschutztechnischer Hinsicht . . . . . Fw.
Entgasung, Überwachung in feuerschutztechnischer Hinsicht . . . . . Fw.
schiffahrts- und strompolizeiliche Angelegenheiten . . . . . 29, 46 und BStA. II
Tankwagen:
Genehmigung . . . . . BStA. II
Sachverständigenbestellung . . . . . BStA. II
technische Begutachtung 38
Tankwagenverordnung, Handhabung . . BStA. III
Tanzschulen . . . . . 2 u. BH.
Tarife, städtische, siehe Preistarif.
Taubstummenfürsorgestelle 13
Technischer Arbeiterschutz . . . . . BH.
Technisches Museum, Vertretung der Stadt Wien 2

Technisches Prüfungswesen 38

Telegraphenleitungen, staatliche, oberirdische, Begutachtung vom verkehrstechnischen Standpunkt 39

Telegraphenwegerecht, rechtliche Angelegenheiten 5

Telegraphenwesen:
- technische Angelegenheiten 41
- Schwachstromleitungen des Bundes, Vertrag mit der Bundesverwaltung 12
- Telegraphenleitungen, staatliche, oberirdische, Begutachtung vom verkehrstechnischen Standpunkt . 39

Theaterbetriebe:
- Dekorationen, Überprüfung der Flammensicherheit . . . . . 40 und BStA. II
- Elektrische Installationen, Genehmigung . . . . . BStA. II
- Feuerwachen, Beistellung . . . . . Fw.
- Heizungs- und Lüftungsanlagen, fachliche Begutachtung und Überprüfung 36
- Konzessionserteilung . . . . . BStA. II
- Neubauten und bauliche Veränderungen, technische Begutachtung . 40
- technische Überwachung 40

Theatergesetz, Handhabung, einschließlich der Strafamtshandlungen . . . . BStA. II

Theaterkommission, administrative Angelegenheiten 6
- technische Angelegenheiten 40

Theaterkonzessionen, Erteilung . . . . BStA. II

Theaterwesen, allgemeine oder grundsätzliche Angelegenheiten 6
- technische Angelegenheiten 40

Thermochemische Anstalt, veterinärpolizeiliche Überwachung 43
- sonstige Angelegenheiten 42

Tierärzte, Evidenz 43
- Physikatsprüfung, Vorlage der Gesuche 43

Tierärztliche Behandlung der Tiere bei städtischen Betrieben und Unternehmungen mit Tierhaltung 43

Tierärztliche Grenzkontrolle 43

Tierärztliche Hausapotheken, Überwachung 43

Tierausstellungen, veterinärpolizeiliche Überwachung 43

Tierhaltung in städtischen Betrieben, tierärztliche Behandlung 43
- sonstige Überwachung . . . . . 43 und 46

Tierhandel, veterinärpolizeiliche Überwachung 43

Tierheilmittel 43

Tierheilpraxis, Überwachung 43

Tierimpfstoffe 43

Tierische Rohprodukte, veterinärpolizeiliche Überwachung des Verkehres . . 43

Tiermärkte:
- bauliche Angelegenheiten und Erhaltung 32
- Marktverbot . . . . . BStA. III
- Standplätze, nicht ständige, Zuweisung . . . . . BStA. III und MarktA.
- veterinärpolizeiliche Überwachung . 43
- sonstige Angelegenheiten 42

Tierschauen, veterinärpolizeiliche Überwachung 43

Tierschutz, allgemeine Angelegenheiten . 42
- Überwachung, veterinärpolizeiliche . 43

Tierschutzhäuser, veterinärpolizeiliche Überwachung 43

Tierseuchengesetz, Handhabung . . . . . BH.

Tierspitäler, veterinärpolizeiliche Überwachung 43

Tierzucht . . . . . 43 und 46

Todesfallsanmeldeprotokoll, Führung . BH.

Totalisateure 4

Totenbeschau, Durchführung . . . . . BH.
- Einrichtung und Überwachung . . . 19

Totenbeschauordnung 8

Totenbeschreibamt, Einrichtung und Dienstaufsicht 20

Totenprotokoll, Führung 20

Transithandelshafen 45

Transportkostenersätze für Erwachsene . 15
- für Kinder und Jugendliche 14
- sonstige 18

Trennungsgesetz von Wien und Niederösterreich, gemeinsame Angelegenheiten MDior.

Trinkerfürsorgestelle 19

Tuberkulosebekämpfung 19

Tuberkulosefürsorgestellen 19

Tuberkuloseheilstätten 16

Turneinrichtungen in städtischen Schulen, Anschaffung und Instandhaltung . . . 32

Typenbescheinigungen für Bildwerfer . 40 und BStA. II
- für Filmbrandsicherungen . . . . . 40 und BStA. II

U

Überbeschau, tierärztliche 43

Überfuhren, rechtliche Angelegenheiten . 46
technische Angelegenheiten 29

Übergutachten bei marktamtlichen Beanstandungen von Fleisch und Fleischwaren 43

Überschwemmungsvorkehrungen, technische Angelegenheiten 29

Übersetzer, Bestellung . . . . . MDior.

Übersetzungen fremdsprachiger Zuschriften 2

Übersiedlungsgut, zollfreie Einfuhr im Ausland, Bestätigungen . . . . . BH.

Übertragbare Krankheiten:
Außergewöhnliche Vorkehrungen gemäß §§ 20, 22, 24 bis 26, Epidemiegesetz . . . . . BStA. III
Bekämpfung . . . . . 19 u. BH.
Desinfektionsschäden, Ersätze . . . . BStA. III
Heilkosten für Bißverletzungen . . . BStA. III
Kostenersätze aus Bundesmitteln . . BStA. III
Ärztliche Angelegenheiten . . . . . 8, BStA. III und BH.
Verdienstentgang, Vergütungen . . BStA. III

Uhren, öffentliche 41

Uhrenmuseum 2

Umlegungen, siehe Grundumlegungen.

Unfälle durch elektrischen Strom, Anzeigen 41

Unfallfürsorge für die städtischen Arbeiter und Bediensteten . . . . . MDior.
ärztlicher Dienst 19

Unfallversicherung, siehe Sozialversicherung, gewerbliche.

Ungeziefervertilgung, Überwachung . . 19

Unratsanlagen 28

Unterfahrungen, siehe Brücken.

Unternehmer, ständige, für Bauarbeiten, Bestellung 32

Unternehmungen, an denen die Stadt Wien beteiligt ist. Wahrnehmung der Interessen der Stadt . . . . . MDior.

Unternehmungen, städtische:
Tierhaltung, Pferdeeinkauf und Behandlung der Tiere 43
Überprüfung der Steuerbekenntnisse 10
Wohnhäuserverwaltung 21
Zentral zu behandelnde Angelegenheiten . . . . . MDior.

Unterrichtsangelegenheiten, siehe Schulangelegenheiten.

Unterstützungen, siehe Geldaushilfen und Sachaushilfen.

Untersuchungen, amtsärztliche . . . . . 19 u. BH.

Untersuchungen von Fleisch, bakteriologische 43

Untersuchungsgebühren, amtliche, für Vieh und Fleisch 42
Mitwirkung bei der Festsetzung . . 43

Untersuchungsstelle für die Blutsenkungsreaktion nach Fahraeus 19

Urkunden, rechtsverbindliche, Verwahrung . . . . . Arch.

Urnennischen, Ausschmückung 20

V

Valutenbeschaffung 9

Valutenverwaltung 9

Varietébetriebe, siehe Theaterbetriebe.

Varietékonzessionen, siehe Theaterkonzessionen.

Verarbeitung von Waren für fremde Rechnung 45

Verbote auf Bezüge städtischer Angestellter . . . . . MDior.
städtischer Kontrahenten 9

Verbrauchsüberwachung bei sachlichen Erfordernissen 44

Verdienstentgang bei übertragbaren Krankheiten, Vergütungen . . . . . BStA. III

Verdingungswesen, Preistarif, städtischer, für Bauarbeiten 32

Veredelung von Waren für fremde Rechnung 45

Vereinswesen 2

Verfassungsrechtliche Angelegenheiten . MDior.

Vergleiche im Sinne des Hofkanzleidekretes vom 8. Juni 1832, J. G. S. 2567, Abschluß . . . . . BStA. I

Vergnügungsstätten:
Genehmigung der Anlagen . . . . BStA. II
Neubauten und bauliche Veränderungen, technische Begutachtung . 40
technische Angelegenheiten, allgemeine 40
technische Überwachung 40

Vergnügungswesen, allgemeine oder grundsätzliche Angelegenheiten 6

Verkehrsangelegenheiten, administrative 6 und BStA. II
technische 39

Verkehrsgefährdende Verrichtungen auf Straßen oder in deren Nähe . . . . . BH.

Verkehrswesen, technische Gutachten . . 39

Verkehrszeichen, Duldung der Aufstellung oder Anbringung . . . . . BH.

Verkehrszeichen und Einrichtungen zur Sicherheit des Verkehres, Bestimmung und Aufstellung 39

Verläge, Genehmigung 9

Verlassenschaften zugunsten der Stadt Wien, ihrer Anstalten, Stiftungen und Fonds 12

Vermarkung der Fluchtlinienpläne . . . 23
der städtischen Liegenschaften . . . 30

Vermessung städtischer Liegenschaften . 30

Vermessungsarbeiten auf fremden Grundstücken, Bewilligung . . . . . BStA. II

Vermessungswesen 23

Vermögen der Stadt:
bewegliches:
fruchtbringende Anlage, Verwaltung 9
Versicherung 9
unbewegliches:
Bewertung und Begutachtung . 30
Gebäude, s. Gebäude, städtische.
Liegenschaften, sonstige:
Brücken 29
Denkmäler 24
Denkmalbrunnen 24
Eislaufplätze . . . . . 19 u. 32
Forste für Wasserleitungszwecke 27
sonstige 22
Friedhöfe 20
Friedhofsgärtnereien . . . 20
Gartenanlagen . . . . . 24 u. 32
Grundstücke für Wasserleitungszwecke 27
sonstige 22
Gut, öffentliches 12, 25, 30
Häfen 29
Kanäle 28
Spielplätze . . . . . 19 u. 32
Stiegen, Geländer, Stütz- und Futtermauern, Entwässerungsanlagen, öffentliche 25
Straßen, öffentliche 25
Wasserbauten 29
sonstige 22
Planevidenz 30
technische Verwaltungsangelegenheiten 30

Veröffentlichungen, statistische 47

Verpflegsgebühren der öffentlichen Kranken-, Irren- und Landeserziehungs-Anstalten, Festsetzung 8

Verpflegskosten, Einbringung, Rückersatz und Verrechnung 18

Verpflegskostenangelegenheiten, Mitwirkung . . . . . BH.

Verpflichtungen, öffentlich-rechtliche, in Bausachen, Löschungen u. Freilassungen BStA. II
technische Überprüfung 38

Versammlungsräume, nicht Vergnügungszwecken dienende, Sicherheitsvorkehrungen . . . . . BH.
technische Gutachten
für die Bezirke I bis IX und XX 40
für die Bezirke X bis XIX u. XXI BH.

Versammlungswesen 2

Verschiedene, nicht anderweitig zugewiesene Angelegenheiten 2

Versicherung des Stadtvermögens . . . 9

Versicherung von Waren für fremde Rechnung 45

Versorgungsanstalten 16
Aufnahmen von Erwachsenen . . . 15

Versorgungsfonds, siehe allgemeiner Versorgungsfonds.

Versorgungshäuser und -heime 16
Aufnahmen von Erwachsenen . . . 15

Versteigerer (Ausrufer), Bestellung und Beeidigung . . . . . BStA. III

Versteigerung verfallener Faustpfänder, öffentliche . . . . . BStA. III

Verstorbene, Evidenz 20

Vertreter der Stadt Wien, Entsendung . MDior.

Vertretung der Interessen der Stadt Wien bei behördlichen Verfahren, insbesondere in Eisenbahn-, Gewerbe-, Luftschiffahrts- und Elektrizitätsangelegenheiten 12

Vertretung der Stadt, gerichtliche, in Abgabeangelegenheiten, soweit sie den Bezirkshauptmannschaften zugewiesen sind . . . . . BH.
sonst 11

Verwaltungsabgaben, allgemeine Angelegenheiten 10

Verwaltungsakademie . . . . . MDior.

Verwaltungsbericht der Stadt Wien . . 47

Verwaltungsvollstreckungsverfahren, Bestellung der Zwangsverwalter für Liegenschaften . . . . . MDior.

Veterinäramt 43

Veterinärpolizei, tierärztliche Angelegenheiten 43
rechtliche Angelegenheiten . . . . . 42, BStA. III und BH.

Veterinärpolizeiliche Überwachung . . . 43 u. BH.

Veterinärstatistik 43

Veterinärwesen, rechtliche Angelegenheiten 42
tierärztliche Angelegenheiten, allg. . 43
Viehkataster . . . . . BH.
Viehpässe . . . . . BH.
Viehtransport, veterinärpolizeiliche Überwachung 43
sonstige Angelegenheiten 42
Vieh- und Fleischbeschau . . . . . 43 u. BH.
Gebühren 42
Mitwirkung bei Festsetzung 43
Vieh- und Fleischmarktkasse 42
Vieh- und Fleischuntersuchung:
allgemeine Angelegenheiten 42
fachliche Angelegenheiten 43
Gebühren . . . . . 42 u. 43
Vieh- und Fleischverkehr, veterinärpolizeiliche Überwachung 43
sonstige Angelegenheiten 42
Viehverkehrsgesetz, Handhabung . . . . BStA. III
Viehzucht 46
Vogelschutz . . . . . 46 u. BH.
Volksbibliothek, städtische, in der Villa Wertheimstein . . . . . Samlg.
Volksseuchen, Bekämpfung 19
Volkszählung, Durchführung . . . . . BStA. I
wissenschaftliche Verarbeitung des Ergebnisses 47
Vollmachten für die Stadt Wien, ihre Anstalten, Stiftungen und Fonds, Ausstellung 12
Vollstreckungsverfügungen in Bausachen:
für die Bezirke I bis IX und XX . . BStA. II
für die Bezirke X bis XIX und XXI . BH.
Vorbauten, Bewilligung
für die Bezirke I bis IX und XX . BStA. II
für die Bezirke X bis XIX und XXI . BH.
Platzzinsvorschreibung . . . . . BStA. II
Vorbescheide nach § 10 der Bauordnung (Fluchtlinienbekanntgaben) . . . . . BStA. II
technische Überprüfung 38
Vorkriegsverbindlichkeiten 9
Vorspannangelegenheiten . . . . . 1 und BStA. I
Vorzugsmilch, tierärztliche Beaufsichtigung der Erzeugungsstätten 43

W.

Waagen, städtische 42
Wachpersonal zum Schutze der Landeskultur, Bestätigung . . . . . BH.
Waffen, verbotene, Bewilligungen zur Erzeugung, zum Verkauf, Besitz und Tragen 7
Waffenmuseum . . . . . Samlg.
Waffenpässe, Berufungen gegen polizeiliche Bescheide 7
Waffenwesen 7
Waisenhäuser 16
Walderhaltungsgesetz . . . . . 46 u. BH.
Waldungen, städtische, für Wasserleitungszwecke 27
sonstige 46
Wandergewerbe . . . . . 4 u. BH.
Wappen der Stadt Wien, Führung . . 2
Strafamtshandlungen . . . . . BH.
Warenbörse, Wiener 9
Warenhäuser, feuerpolizeiliche Überprüfung . . . . . BH.
Wärmestuben 15
Wärmetechnische Anlagen in städtischen Objekten 36
Wärmewirtschaft 36
Wartefrist gemäß § 120 ABGB., Nachsicht . . . . . BStA. I
Wäscherei, städtische, im XII. Bezirke . . 37
Wäschereianlagen:
in städtischen Anlagen, Einrichtung und Erhaltung 37
in städtischen Wohnhäusern: Einrichtung, Erhaltung, technische Betriebsführung . . . 37
Verwaltung 21
Wäschewarenerzeugung, städtische Fachschule für 2
Wasenmeister, Hundeausfolgung 43
Wasenmeisterei, veterinärpolizeiliche Überwachung 43
sonstige Angelegenheiten 42
Wasserabgabe 27
Wasserbau 29
Wasserbehälter 27
Wassergebühren für Wassermehrverbrauch BH.
sonstige Angelegenheiten 11
Wassereinläufe in den Straßen, Reinigung 28
Wasserhebewerke 27
Wasserkraftabgabe 11
Wasserkraftanlagen, technische Angelegenheiten 29
Wasserleitungen, fremde, Begutachtung der Entwürfe 27

Wasserleitungen, städtische, Bau, Betrieb und Erhaltung 27

Wasserleitungsaußenstrecken 27

Wasserleitungsbaulichkeiten, Erwerbung, Verwaltung und Veräußerung 27

Wasserleitungseinrichtungen in städtischen Objekten, Bau 34
Erhaltung in städtischen Wohnhäusern und Siedlungen 33
sonst 34

Wasserleitungsforste, Erwerbung, Verwaltung und Veräußerung 27

Wasserleitungsgrundstücke, Erwerbung, Verwaltung und Veräußerung . . . 27

Wasserleitungsinstallateure, Überprüfung des Befähigungsnachweises . . 41

Wasserleitungskraftwerke 27

Wassermehrverbrauchsgebühren . . . . BH.

Wassermesser, Reparaturwerkstätte . . . 27

Wasserrecht und Strompolizei, technische Stelle 29

Wasserrechte, Evidenz 12

Wasserrechtsangelegenheiten . . . . . 46 und BStA. II

Wasserversorgung 27

Wasserversorgungsgesetz 8
Bescheide, Strafamtshandlungen . . BStA. III

Wasserversorgung für Feuerlöschzwecke, Mitwirkung . . . . . Fw.

Wehrangelegenheiten, siehe Beglaubigungen der Zustimmungserklärungen bei Eintritt Minderjähriger in das Bundesheer, Einquartierungsangelegenheiten, Vorspannangelegenheiten.

Weinbau 46

Weingesetz . . . . . 46 u. BH.

Werksfeuerwehren . . . . . Fw.
Erlassung von Bescheiden . . . . . BStA. II

Werkstätten für:
Instandsetzungsarbeiten an Heizanlagen in städtischen Gebäuden 36
Instandsetzungsarbeiten an sachlichen Erfordernissen 44
Kraftwagen der MAbt. 26 26

Werkstoffe, Ankauf, Einlagerung und Abgabe, Begutachtung 35

Wertausspielungen 2

Wertheimsteinvilla, Volksbibliothek und Gedenkzimmer . . . . . Samlg.

Wertzuwachsabgabe 11
baubehördliche Bestätigungen für alle Bezirke . . . . . BStA. II

MERCEDES

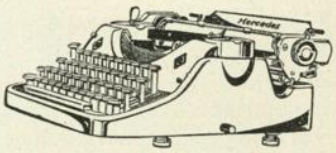

Vorführungen und Prospekte unverbindlich und kostenlos

**Portable-
Schreib-
Rechen-
Buchungs-
Büro-**

Maschinen
für Hand- und elektr. Betrieb

Mercedes Büromaschinen
Ges. m. b. H.
Wien I, Opernring. 19, Tel. B 27-5-40△

Wettbewerbe, baukünstlerische 24

Wettwesen, Buchmacher und Totalisateure 4

Wien und Niederösterreich, gemeinsam zu behandelnde Angelegenheiten nach dem Trennungsgesetz . . . . . MDior.

Wienflußaufsicht 29

Wientalwasserleitung 27

Wirtschaftspolizei 7

Witwenfrist, Nachsicht gemäß § 120 des ABGB. . . . . BStA. I

Wohlfahrtsanstalten, städtische 16

Wohnbauprogramm, geodätische Vorarbeiten 23

Wohnbausteuer, siehe Abgaben.

Wohnhausanlagen, städtische, siehe Wohnhäuser, städtische.

Wohnhausbauten, Bauausführung . . . 31 a u. b

Wohnhäuser, private, Ersatzherstellungen 31 b
technische Gutachten für die Schlichtungsstellen:
in den Bezirken I bis IX und XX 31 b
in den Bezirken X bis XIX u. XXI BH.

Wohnhäuser, städtische:
Badeanlagen 37
Bauausführung . . . . . 31 a u. b
Erhaltung 33
Heizanlagen 36
Öfen 36
Planverfassung 24
Verwaltung 21
Wäschereianlagen 37
Wasserleitungs-, Gas- und elektrische Einrichtungen 33

Wohnhäuser der städtischen Unternehmungen, Verwaltung 21

Wohnrecht, Ausgleichsfonds 21
Mietrecht 21
Strafamtshandlungen . . . . . BStA. I

Wohnungsangelegenheiten 21

Wohnungsheim, Invalidenfürsorge . . . 17

Wohnungsnachweis 21

Wohnungsänderungen . . . . . 21 und BStA. I

Wohnungsvereinigungen . . . . . 21 und BStA. I

Wohnungsvergebungen 21

Wohnungswerber, Vormerkung 21

Wohnungswesen, allgemeine Angelegenheiten 21
Enteignungen zu Wohn- und Assanierungszwecken 5

Z

Zahlungsmittel, ausländische, Beschaffung und Verwaltung 9

Zahntechniker:
Standesvertretung, sanitätsrechtliche Angelegenheiten 8
Überwachung und Evidenz 19
sonstige Angelegenheiten . . . . . BH.

Zeitungsstände . . . . . BStA. II

Zelluloidlagerungen, siehe brennbare Flüssigkeiten, Lagerungen.

Zelluloidverordnung . . . . . 4 u. BH.

Zentralaufnahmestelle für Kurbedürftige, ärztlicher Dienst 19
administrative Angelegenheiten . . 18

Zentraleinlaufstelle 2

Zentralfürsorgekataster 15

Zentralkinderheim 16

Zentralmagazin des Wohlfahrtsamtes . 16

Zentralviehmarkt, siehe Tiermärkte.

Zessionen städtischer Kontrahenten . . . 9

Ziehkinderaufsicht 14

Zinshäuser des Wiener Bürgerspitalsfonds, des Bürgerladfonds und des Wiener allgemeinen Versorgungsfonds:
Erhaltung 33
Verwaltung 21

Zirkusbetriebe, siehe Theaterbetriebe.

Zirkuskonzessionen, siehe Theaterkonzessionen.

Zivilrechtsangelegenheiten der städtischen Betriebe 12
in Jugendsachen der Generalvormundschaft 14
sonstige 12

Zivilstandesregister, siehe Geburtsbuch, Eheregister und Sterbebuch der politischen Bezirksbehörde.

Ziviltechniker, Prüfung 38
behördliche Angelegenheiten 2

Ziviltrauungen, siehe Eheschließungen.

Zoll- und Steuerbehandlung von Waren für fremde Rechnung 45

Zollfreilager 45

Zusicherungen der Aufnahme in den Heimatverband, siehe Heimatrecht.

Zuständigkeit, siehe Heimatrecht.

Zwangsverwalter für Liegenschaften im Verwaltungsvollstreckungsverfahren, Bestellung . . . . . MDior.

Zwangsverwalterliste, Vorschläge . . . 2

Zwangsvollstreckung, allgemeine Angelegenheiten 10

Zwangsvollstreckungen, gerichtliche, in fremde Liegenschaften mit Ausnahme jener für Abgabenforderungen 12

Zwangsweise Eintreibung von Geldleistungen im Verwaltungsverfahren . 10, EinhD.

Wr. Dachdeckerei Schoderböck & Co.
Übernahme sämtl. Reparaturen u. Neudeckungen — Kontrahent d. Bundeshauptstadt Wien
Gegründet 1855 **Wien XV., Märzstraße 26** Tel. U 31-2-46

Nichtamtlicher Teil

Verzeichnis

der Bürgermeister der Stadt Wien nach dem Bestande der Gemeindeordnung vom 6. März 1850.

1851—1861 Dr. Johann Kaspar, Freiherr von Seiller,
1862—1869 Dr. Andreas Zelinka,
1869—1878 Dr. Cajetan Felder,
1878—1882 Dr. Julius Ritter von Newald,
1882—1890 Eduard Uhl,
1890—1894 Dr. Johann Prix,
1894—1895 Dr. Raimund Grübl,
1896—1897 Josef Strobach,
1897—1910 Dr. Karl Lueger,
1910—1912 Dr. Josef Neumayer,
1912—1919 Dr. Richard Weiskirchner,
1919—1923 Jakob Reumann,
1923—1934 Karl Seitz,
1934— Richard Schmitz.

Verzeichnis der in das goldene Buch der Stadt Wien eingetragenen Ehrenbürger.

Anton Friedrich Graf Mittrowsky von Mitrowitz und Nemischl, Präsident der k. k. Studien-Hof-Kommission 17. Oktober 1801.

Josef Freiherr von Kielmannsegg, Erbherr auf Gföhl, k. k. n.-ö. Regierungsrat 17. Oktober 1801.

Ferdinand Edler von Hochenberg, Direktor der Baukunstschule der k. k. Akademie der bildenden Künste 15. Februar 1804.

Ludwig Montoyer, k. auch k. k. Hofarchitekt 25. September 1805.

Rudolf Graf von Wrbna, k. auch k. k. Hofkammer- und Münz- und Bergwesen-Vizepräsident, landesfürstl. Hofkommissär 16. Jänner 1806.

Dr. Josef von Sonnenfels, Hofrat der vereinigten Hofkanzlei 11. November 1806.

Leopold Freiherr von Haan, Hofrat der k. k. vereinigten böhmischen, österreichischen und galizischen Hofkanzlei, Beisitzer der Hofkommission für Gesetzessachen 15. November 1809.

Augustin Reichmann von Hochkirchen, Vizepräsident der k. k. n.-ö. Landesregierung 2. Jänner 1810.

Ferdinand Graf von Bissingen-Nippenburg, Geheimer Rat und Kämmerer, bevollmächtigter Hofkommissär in Inner-Österreich 2. Jänner 1810.

Ferdinand von Fechtig, Geheimer Rat, Vizepräsident der obersten Justizstelle 4. Mai 1810.

Philipp Graf und Herr von Edling, Geheimer Rat und Kämmerer, gew. Oberstthofmeister der Erzherzogin Maria Luise, späteren Kaiserin von Frankreich 6. Oktober 1810.

Karl Fürst von Schwarzenberg, k. k. General-Feldmarschall, Geheimer Rat 24. Oktober 1813.

Clemens Lothar Fürst von Metternich-Winneburg, Haus-, Hof- und Staatskanzler November 1813.

Josef Freiherr von Haggenmüller zu Grünberg, k. k. n.-ö. Regierungsrat, außerordentlicher Rat der Akademie der bildenden Künste 2. November 1815.

Bernhard von Anders, k. k. wirkl. Hofrat, Beisitzer der Hofkommission in Tarifsachen 16. Mai 1816.

Dr. Johann Christian Schiffner, Sanitätsmagister und erster Stadtphysikus 22. September 1834.

Anton Graf von Kolowrat-Liebsteinsky, k. k. Staats- und Konferenzminister 2. April 1839.

Johann Talatzko Freiherr von Gestieticz, Präsident der k. k. n.-ö. Landesregierung 12. Februar 1840.

Johann Josef Knolz, k. k. Regierungsrat und Landesprotomedicus 10. Dezember 1840.

Josef Ritter von Spaun, k. k. Hofrat und Lotto-gefällsdirektor 18. Mai 1841.

Maximilian Freiherr von Wimpffen, kommandierender General 8. Juli 1841.

Josef Graf Sedlnitzky, Präsident der k. k. obersten Polizei- und Zensur-Hofstelle 24. März 1842.

Anton Gilbert Edler von Seydel 6. Juli 1842.

Paul Sprenger, kais. Hofbaurat 24. Oktober 1842.

Josef Baumgartner, k. k. Architekt der n.-ö. Provinzial-Bau-Direktion 24. Oktober 1842.

Franz Graf von Hartig, Sektionschef im k. k. Staats- und Konferenzrate 15. Dezember 1842.

Bartholomäus Graf von Stürmer, Internuntius und bevollmächtigter Minister 14. April 1843.

Karl Graf von Inzaghi, Oberster Kanzler der k. k. vereinigten Hofkanzlei, Präsident der Studien-Hofkommission 20. April 1843.

Salomon Mayer Freiherr von Rothschild, k. preuß. geheimer Kommerzienrat [9.] Februar 1843.

Franz Freiherr von Pillersdorf, Hofkanzler der k. k. vereinigten Hofkanzlei 20. April 1843.

Franz Graf von Kuefstein, k. k. Kämmerer, außerordentlicher Gesandter und bevollmächtigter Minister 4. Juli 1843.

STYRIASTAHL

FÜR ALLE VERWENDUNGSZWECKE

Styria-Automobilfedern
Styria-Gesenkschmiedestücke
in bester Qualität

Verkaufsstelle für Oesterreich:
Wien I., Schreyvogelgasse 2
Telephon Nr. U-23-5-14 Serie
Lager: Wien, 6. Bezirk, Königsklostergasse 7, Telephon A-37-1-57

Otto Faulhaber

Bosch-Dienst

Vertrieb, Einbau und Instandsetzung sämtl. Erzeugnisse der ROBERT BOSCH A.-G.

Wien I, Seilerstätte 11, Tel. R-24-2-75

Werkstätte:

Wien IV, Goldeggasse 4, Tel. U-42-4-64

Größte Rollbalken-Fabrik Österreichs

Sonnenplachen- u. Portalbauanstalt

Stefan Pimperl

Wien V, Margaretenstraße Nr. 108

Telephon A-30-1-15 · Gegründet 1907
Postscheck-Konto Nr. 103.755

Straßenbauunternehmung

JOHANN SCHUSSMANN

Stadtpflasterermeister Stadtbaumeister

WIEN

VII, LINDENGASSE 7
Telephon-Nr. B-32-2-62

Raum für Anmerkungen

Tapezierermeister

Josef Achleitner

Alle ins Fach einschlägigen Arbeiten sowie Zimmertapezierungen — Kontrahent der Bundeshauptstadt Wien

Wien XII, Schallergasse Nr. 5

Telephon Nr.
B-21-1-31 U

Georg Graf Erdödy von Monyorokerek, Geheimer Rat, Erbobergespan der Varasdiner Gespanschaft 7. November 1843.

Ferdinand Leopold Graf Palffy von Erdöd, k. k. Kämmerer, Erbobergespan des Preßburger Komitates 14. Mai 1844.

Johann Freiherr Krticzka von Jaden, Vizekanzler der k. k. vereinigten Hofkanzlei 30. August 1845.

Dr. Anton Winter, Justizamtmann der fürstlich Liechtensteinschen Herrschaft in Lichtenthal in Wien 1. Dezember 1845.

Franz Freiherr von Buffa-Castellalto und Lilienberg, Herr und Landstand in Tirol, k. k. n.-ö. Regierungsrat 12. August 1846.

Johann Josef Prechtl, Direktor des k. k. polytechnischen Institutes in Wien 9. November 1846.

Adam Burg, k. k. n.-ö. Regierungsrat, Professor 20. Mai 1847.

Dr. Ludwig Michael von Schwanthaler, Professor der Bildhauerei an der Akademie in München 3. Februar 1847.

Anselm Salomon Freiherr von Rothschild, k. preuß. geheimer Kommerzienrat 2. August 1847.

Adolf Fürst von und zu Schwarzenberg, Mitglied des n.-ö. Gewerbevereines 26. Februar 1848.

Josef Graf von Radetzky, k. k. Feldmarschall 7. August 1848.

Josef Freiherr Jellačić von Buzim, k. k. Feldzeugmeister 4. September 1849.

Julius Freiherr von Haynau, Feldzeugmeister 4. September 1849.

Franz Josef Fürst von Dietrichstein, Generalmajor und Oberstthofmeister des Erzherzogs Franz von Modena 25. Jänner 1850.

Felix Fürst zu Schwarzenberg, k. k. Feldmarschall-Leutnant und k. k. Ministerpräsident 7. Jänner 1851.

Maximilian Graf O'Donnel, k. k. Oberst, Flügeladjutant Sr. Majestät des Kaisers 19. Februar 1853.

Heinrich Freiherr von Heß, k. k. General-Feldzeugmeister, Generalstabschef der Armee 18. Dezember 1855.

Karl Ferdinand Graf von Buol-Schauenstein, Präsident der Ministerkonferenz und Minister des Äußern 29. April 1856.

Dr. Karl Freiherr von Krauß, Präsident des k. k. Obersten Gerichtshofes 8. April 1859.

Ludwig Ritter von Benedek, k. k. Feldzeugmeister 4. November 1859.

Johann Freiherr Kempen von Fichtenstamm, k. k. Feldzeugmeister 4. November 1859.

Dr. Franz Freiherr von Sommaruga, zweiter Präsident des Obersten Gerichtshofes 18. Juli 1860.

Dr. Anton Ritter von Schmerling, k. k. Staatsminister 8. März 1861.

Karl Wilhelm Fürst von Auersperg, Präsident des Herrenhauses 18. Februar 1862.

Dr. Franz Hein, Präsident des Abgeordnetenhauses 18. Februar 1862.

Franz Grillparzer, Dichter 5. Jänner 1864.

Anton Alexander Graf Auersperg, als Dichter Anastasius Grün, Mitglied des Herrenhauses 8. April 1864.

Ludwig Freiherr von Gablenz, k. k. Feldmarschall-Leutnant 22. November 1864.

Wilhelm von Tegetthoff, Vizeadmiral 24. Juli 1866.

Josef Fürst Colloredo-Mannsfeld, Präsident der Staatsschulden-Kontrollkommission 25. Jänner 1867.

Friedrich Ferdinand Freiherr von Beust, k. k. Reichskanzler 27. Dezember 1867.

Matthias Konstantin Reichsgraf von Wickenburg, Präsident der Stadterweiterungs-Kommission 18. Jänner 1870.

Georg Sigl, Fabriksbesitzer 11. Februar 1870.

Dr. Karl Giskra, k. k. Minister des Innern 20. April 1870.

Ernst Karl Heinrich Graf von Hoyos-Sprinzenstein 17. Oktober 1873.

Dr. Eduard Sueß, k. k. Professor an der Wiener Universität 17. Oktober 1873.

Dr. Karl Freiherr von Rokitansky, Präsident der kaiserlichen Akademie der Wissenschaften 8. Jänner 1874.

Dr. Josef Hyrtl, Professor an der Wiener Universität 17. März 1874.

Franz Ritter von Khunn, Gemeinderat, vormals Bürgermeister-Stellvertreter 4. Februar 1875.

Josef Ritter von Führich, Professor an der Akademie der bildenden Künste 12. Februar 1875.

Dr. Josef Klucky, Gemeinderat 29. August 1876.

Dr. Cajetan Felder, gewesener Bürgermeister der Stadt Wien 5. Juli 1878.

Heinrich Ritter von Ferstel, k. k. Oberbaurat 21. April 1879.

Dr. Ignaz Kuranda, Publizist, Reichsrats-Abgeordneter, ehemaliger Gemeinderat 22. März 1881.

Adolf Ignaz Mautner Ritter von Markhof, Brauereibesitzer und Großindustrieller, Errichter des Kronprinz-Rudolf-Kinderspitales 24. Juni 1881.

Eduard von Bauernfeld, Dichter 10. Jänner 1882.

Friedrich Schmidt, k. k. Oberbaurat 6. September 1883.

Graf Hans Wilczek, Geheimer Rat und Herrenhausmitglied 14. September 1883.

Dr. Theophil Ritter von Hansen, k. k. Oberbaurat 21. Dezember 1883.

Dr. Rudolf Eitelberger von Edelberg, k. k. Hofrat, Direktor des österr. Museums für Kunst und Industrie 3. März 1885.

H. RIESZ SÖHNE
LEDERFABRIK
Wien II, Handelskai 344

„Kettenmarke"

Telephon: R-46-2-30

Vachescroupons, Vacheshälse, Vachesavern
Lohgare Brandsohlavern, lohgare Brandsohlhälse
Eichencroupons
Riemenrücken

ROBERT
HATZENBERGER
Wien XII, Arndtstraße 2
Tel. A 35-9-51

Metallbuchstaben-Schilder
Verkehrszeichen

Kontrahent der Bundeshauptstadt Wien

„ABOXIT"
FLACHDÄCHER
ISOLIERUNGEN
ANSTRICHE
ABOXIT SCHMID & CO.
Wien X, Arsenal, Objekt 19
Telephon U-42-3-76
Prospekte u. Beratungen kostenlos!

Anstreichermeister
DIPLOMKAUFMANN
HANS EGON GROS

Wien 18, Theresiengasse 34, A 28-0-41
Wien 19, Leop. Steinerg. 39, B 14-0-15
Klosterneuburg, Martinstraße Nr. 53

Kontrahent der Bundeshauptstadt Wien und der Bundes-Gebäudeverwaltung

Raum für Anmerkungen

WERKSTÄTTE FÜR MODERNE ZIMMER- UND DEKORATIONSMALEREI

HANS PREXL

WIEN XI, STRINDBERGGASSE NR. 2
TELEPHON-NUMMER U-10-1-77

KONTRAHENT DER BUNDESHAUPTSTADT WIEN

Dr. Anton Freiherr Hye von Glunek, Geheimer Rat, Herrenhausmitglied, gewesener Rechtslehrer 25. Mai 1886.

Alfred Ritter von Arneth, Geheimer Rat, Direktor des geheimen Haus-, Hof- und Staatsarchives, Herrenhausmitglied, Präsident der kaiserlichen Akademie der Wissenschaften 10. Juni 1887.

Dr. Leopold Hasner Ritter von Artha, Geheimer Rat, Unterrichtsminister a. D. 25. Juni 1889.

Ludwig Lobmeyr, Herrenhausmitglied, k. k. Kommerzialrat 26. Juli 1889.

Eduard Uhl, gewesener Bürgermeister der Stadt Wien 14. November 1889.

Nikolaus Dumba, Herrenhausmitglied und Landtagsabgeordneter 25. Juli 1890.

Dr. Karl Lueger, Bürgermeister der Stadt Wien 3. Juli 1900.

Dr. Heinrich Ritter von Wittek, Geheimer Rat und Eisenbahnminister a. D. 5. Mai 1905.

Alois Prinz von und zu Liechtenstein, Landmarschall von Niederösterreich, Gutsbesitzer usw. 23. November 1906.

Dr. Richard Graf von Bienerth-Schmerling, Geheimer Rat, k. k. Ministerpräsident a. D., k. k. Statthalter im Erzherzogtum Österreich unter der Enns a. D. usw. 28. März 1916.

Dr. Richard Weiskirchner, Geheimer Rat, k. k. Minister a. D., Bürgermeister der Stadt Wien usw. 2. Mai 1916.

Ottokar Graf Czernin, k. u. k. Minister des kaiserlichen und königlichen Hauses und des Äußern a. D. 2. Mai 1918.

Jakob Reumann, Bürgermeister der Stadt Wien 21. Dezember 1923.

Dr. Franz Klein, k. k. Minister a. D. 11. April 1924.

Dr. Richard Strauß, Komponist 16. Mai 1924.

Karl Seitz, Bürgermeister der Stadt Wien 6. September 1929.

Taxfreies Bürgerrecht seit November 1918.

Georg Philp, Gemeinderat; ernannt am 3. April 1919 in Würdigung seiner Tätigkeit auf den verschiedensten Gebieten der Gemeindeverwaltung.

Heinrich Schmid, Stadtrat, Gemeinderat; ernannt am 3. April 1919 in Würdigung seiner Tätigkeit auf den verschiedensten Gebieten der Gemeindeverwaltung.

Hans Arnold Schwer, Stadtrat; ernannt am 3. April 1919 in Würdigung seiner Tätigkeit auf den verschiedensten Gebieten der Gemeindeverwaltung.

Johann Knoll, Stadtrat; ernannt am 15. April 1919 in Würdigung seiner Tätigkeit auf den verschiedensten Gebieten der Gemeindeverwaltung †.

Hans Schneider, Stadtrat; ernannt am 15. April 1919 in Würdigung seiner Tätigkeit auf den verschiedensten Gebieten der Gemeindeverwaltung †.

Gustav Hillinger, Direktor der Wiener Stadtbuchhaltung i. P.; ernannt am 11. Juni 1919 in Anerkennung seiner wertvollen Dienstleistung in der Stadtbuchhaltung.

Dr. Wilhelm Exner, Sektionschef; ernannt am 26. April 1920 in Würdigung seiner Verdienste auf dem Gebiete technischer Entwicklung.

Ernennung zum Bürger der Stadt Wien.

Karl Kantner, Hauptmann der freiwilligen Feuerwehr Ottakring; ernannt am 4. März 1921 in Würdigung seiner 50jährigen gemeinnützigen Tätigkeit auf dem Gebiete des Feuerwehr- und Rettungswesens.

Dr. Johann Palisa, Hofrat; ernannt am 4. März 1921 in Würdigung seiner Verdienste auf dem Gebiete der astronomischen Forschung †.

Dr. Ernst Fuchs, Hofrat; ernannt am 23. Juni 1921 in Würdigung seiner Wirksamkeit als Lehrer der Universität Wien.

Edmund Hellmer, Hofrat, Bildhauer; ernannt am 30. September 1921 in Würdigung seiner Leistungen auf dem Gebiete der Bildhauerkunst.

Ludwig Basch, Redakteur des Illustr. Wiener Extrablattes; ernannt am 2. Dezember 1921 in Würdigung seines Wirkens auf journalistischem und charitativem Gebiete.

Max Devrient, Schauspieler des Burgtheaters; ernannt am 16. Dezember 1921 in Würdigung seines künstlerischen Schaffens.

Anton Kreutzer, Gemeinderat; ernannt am 20. Jänner 1922 in Anerkennung seines Wirkens auf dem Gebiete der sozialen Fürsorge.

Ferdinand Leißner, Bezirksrat; ernannt am 20. Jänner 1922 in Anerkennung seines Wirkens auf dem Gebiete der sozialen Fürsorge.

Anton Amon, Schauspieler am Deutschen Volkstheater; ernannt am 7. April 1922 in Würdigung seines hervorragenden Könnens auf dem Gebiete der Wiener Schauspielkunst.

Anton Hlavaček, Landschaftsmaler; ernannt am 12. Mai 1922 in Anerkennung seiner Verdienste auf künstlerischem und humanitärem Gebiete.

Alfred Grünfeld; ernannt am 16. Juni 1922 in Würdigung seiner Verdienste auf musikalischem Gebiete †.

Dr. Lazar Rosenfeld, Polizei-Oberbezirksarzt; ernannt am 11. Juli 1922 in Würdigung seines verdienstvollen Wirkens im Dienste der Humanität.

Ant. Schwarz
BAU- UND KUNSTSCHLOSSEREI
WIEN VI. ESZTERHAZYGASSE 5
TELEPHON B-20-5-14
BAUSCHLOSSERARBEITEN:
BESCHLÄGEARBEITEN
KONSTRUKTIONEN
VORDÄCHER, PORTALE
EISERNE FENSTER, EISERNE STIEGEN
STIEGENGITTER U. S. W.

Erste Floridsdorfer Tonwarenfabrik
LEDERER & NESSÉNYI A. G.
Wien I, Operngasse 14 — Tel. B-22-5-40
Steinzeugwaren, Feuerfeste Erzeugnisse aller Art, Wandverkleidungen und Pflasterungen, Kanalisierungen

Zimmergeschäft, Säge- und Hobelwerk
GABRIEL ELLER
Bürgerlicher Stadtzimmermeister
WIEN X.
Alxingergasse 5—7
Telephon R-13-3-55

Spezial-Kühler-Fabrik
Müller & Ramersdorfer
Auto-Kühler
Stabilmotor-Kühler, Benzinbehälter
Fabrikation • Reparaturen
Leihkühler
Zustellen und Abholen kostenlos
Wien V., Bräuhausgasse 55, Tel. A-39-0-45

Raum für Anmerkungen

Werkstätte für Bau und Konstruktion von
SPEZIALFAHRZEUGEN
Lieferant der Bundeshauptstadt Wien
Durchführung von **Schlosserarbeiten** aller Art
LUDWIG KOLOSEUS
EISENKONSTRUKTIONS-WERKSTÄTTE
Wien III, Erdbergstraße 58, Tel. U-12-3-62

Josef Fuhrmann, Hauptmann der freiwilligen Feuerwehr Altmannsdorf; ernannt am 26. Juli 1922 in Anerkennung seiner Verdienste auf dem Gebiete des Feuerwehr- und Rettungswesens.

Karl Baumgartner, Mitglied des Burgtheaters; ernannt am 10. Oktober 1922 in Würdigung seiner Verdienste auf künstlerischem und charitativem Gebiete.

Karl Streitmann, Opernsänger; ernannt am 20. Oktober 1922 in Würdigung seiner Verdienste auf künstlerischem und charitativem Gebiete.

Dr. Adam Müller-Guttenbrunn, Schriftsteller; ernannt am 17. November 1922 in Würdigung seiner Verdienste um das Wiener Kunstleben.

Alois Rohrauer, Ehrenpräsident des Touristenvereines „Die Naturfreunde"; ernannt am 17. November 1922 in Anerkennung seines ersprießlichen Wirkens im Vereine „Die Naturfreunde" †.

Josef Obrist, Obmann des Arbeitersängerbundes Währing; ernannt am 6. März 1923 in Anerkennung seines Wirkens auf dem Gebiete der sozialen Fürsorge.

Viktor Keldorfer, Chormeister des Wiener Schubertbundes; ernannt am 13. April 1923 in Würdigung seiner Verdienste um die Pflege des Wiener Männergesanges.

Viktor Kutschera, Schauspieler; ernannt am 27. April 1923 in Würdigung seiner Verdienste auf dem Gebiete der Schauspielkunst.

Auguste Wilbrandt-Baudius, Mitglied des Burgtheaters; ernannt am 29. Mai 1923 in Anerkennung ihrer Leistungen auf dem Gebiete der Schauspielkunst.

Arnold Rosé, Konzertmeister; ernannt am 8. November 1923 in Würdigung seiner Verdienste auf musikalischem Gebiete.

Dr. Rudolf Tyrolt, Schauspieler; ernannt am 22. Dezember 1923 in Würdigung seiner Verdienste um die Wiener Schauspielkunst.

Dr. Robert Gersuny, Direktor des Rudolfinerhauses; ernannt am 25. Jänner 1924 in Würdigung seiner Verdienste um die medizinische Wissenschaft †.

Dr. Franz Klein, Minister a. D.; ernannt am 11. April 1924 in Würdigung seiner Verdienste auf Gebieten der Rechtspflege und sozialen Verwaltung anläßlich seines 70. Geburtstages.

Dr. Siegmund Freud, Professor; ernannt am 22. April 1924 in Würdigung seiner Verdienste um die medizinische Wissenschaft †.

Anton David, Gemeinderat; ernannt am 30. Mai 1924 in Würdigung seiner Verdienste um die Stadt Wien †.

Eduard Zetsche, ernannt am 23. Dezember 1924 in Würdigung seiner Verdienste um das Wiener Kunstleben.

Karl Zewy, akademischer Maler; ernannt am 24. April 1925 in Würdigung seiner großen Verdienste um das Wiener Kunstleben.

Ludwig Wutschel, Gemeinderat; ernannt am 18. September 1925 in Würdigung seiner Verdienste um die Stadt Wien.

Georg Reimers, Burgschauspieler; ernannt am 9. Oktober 1925 in Würdigung seiner Verdienste um das Wiener Theaterwesen.

Heinrich Schoof, Lehrer und Mentor der Arbeitersänger; ernannt am 16. Oktober 1925 in Würdigung der Verdienste, die er sich um das Musikleben Wiens im allgemeinen und in der Verbreitung der klassischen Musik in den Kreisen der arbeitenden Bevölkerung im besonderen erworben hat.

Karl Führich, Professor; ernannt am 20. November 1925 in Würdigung der Verdienste, die er sich um die österreichische Musik und im besonderen um das Musikleben der Stadt Wien erworben hat.

Gustav Schäfer, ehem. Gemeinderat; ernannt am 23. Dezember 1925 in Würdigung seiner Verdienste um das öffentliche Wohl und auf dem Gebiete der Humanität.

Dr. Friedrich Becke, Hofrat, Universitätsprofessor, ernannt am 29. Jänner 1926 in Würdigung der Verdienste, die er sich um die Wissenschaft im allgemeinen und um das Wiener Volksbildungswesen im besonderen erworben hat.

Edmund Melcher, ehem. Gemeinderat, Architekt und Stadtbaumeister; ernannt am 26. Februar 1926 in Würdigung der Verdienste, die er sich um das öffentliche Leben und auf dem Gebiete der Humanität erworben hat.

Dr. Karl Ornstein, Rechtsanwalt; ernannt am 7. Mai 1926 in Würdigung der Verdienste um die Wiener Arbeiterschaft.

Laurenz Widholz, Nationalrat; ernannt am 7. Mai 1926 in Würdigung der Verdienste auf sozialpolitischem Gebiete, insbesondere um die österreichische Arbeiterschaft †.

Raimund Körbler, Gemeinderat; ernannt am 10. September 1926 in Würdigung der Verdienste, die er sich um das öffentliche Leben und insbesondere um die Stadt Wien erworben hat.

Martin Spörr, Musikdirektor; ernannt am 26. November 1926 in Würdigung der großen Verdienste um das österreichische und insbesondere um das Wiener Musikleben.

Wenzel Jellinek, Obmann der Allg. Arbeiter-Kranken- und Unterstützungskasse; ernannt am 15. Dezember 1926 in Würdigung seiner Verdienste um die österreichische Arbeiterschaft im allgemeinen und auf dem Gebiete der Sozialversicherung im besonderen.

Dr. Wilhelm Kienzl, Komponist; ernannt am 27. Dezember 1926 in Würdigung seiner Verdienste um die Musik im allgemeinen und um das österreichische Musikleben im besonderen, anläßlich seines 70. Geburtstages zum Zeichen hoher Verehrung und Dankbarkeit.

Alexander Demetrius Goltz, Präsident der Genossenschaft der bildenden Künstler Wiens; ernannt am 11. Februar 1927 in Anerkennung seiner großen Verdienste auf dem Gebiete der

Inlandskohle
Statzendorfer
Glanzkohle

Statzendorfer Kohlenwerk
„ZIEGLERSCHÄCHTE"
WIEN I, SCHOTTENRING NR. 35
Telephon A-10-5-36



SCHWEISSWERK
FEYER
WIEN XVII,
Hernalser Hauptstraße 90
Tel. A-26-2-92

Spezialität: Reparaturen von **Aluminiumgehäusen, Auto-, Dampf-, Diesel-** und **Motorzylindern.** Auch **Fleischverarbeitungsmaschinen. Ventilsitze aufschweißen und fräsen.** — **Planschleifen** und **Planfräsen** unebener **Zylinderflächen.** — Elektro-Lichtbogenschweißung. — Prompt und **kulant. Alles** unter **schriftlicher Garantie** (6 Monate).

Holztränkung
Schrabetz & Co. A. G.

Wien I., Elisabethstraße 22
Telephonnummer B-26-3-76

HOLZPFLASTERUNGEN
LEITUNGSMASTE
SCHWELLEN
KALTASPHALT
„GERASSOL"
KALTTEER

STADLAUER LEDERINDUSTRIE
WIGNER & CO.
WIEN XXI/5, INDUSTRIESTR. 166
DRAHTANSCHRIFT: WIGNERCO
TELEPHONE: R-42-0-74, R-42-0-75
Eingetragene Schutzmarke: AUSTRIACALF

ERZEUGNISSE:
Boxcalf, schwarz, farbig und feinfarbig, Rindbox, Kuhleder, schwarz und braun, Taschner- und Bekleidungsleder, Leder für technische Zwecke etc.

Raum für Anmerkungen

Erzeugung und Reparaturen von Dampfkesseln u. Dampfapparaten, Behältern,

Hoch- und Niederdruck-Rohrleitungen für Dampf und Wasser,

Rohrformstücken, Lyrakompensationsbögen, Konstruktionsarbeiten

THEODOR KOHAUT, WIEN XX,
Meldemannstraße 2, Tel. A-48-4-14

bildenden Kunst und um das Wiener Kunstleben im besonderen, anläßlich seines 70. Geburtstages.

Dr. Karl Schönherr, Dichter; ernannt am 4. März 1927 in Anerkennung seiner hohen Verdienste um die dramatische Kunst, anläßlich seines 60. Geburtstages.

Dr. Julius Wagner-Jauregg, Hofrat, Universitätsprofessor; ernannt am 27. Mai 1927 in Würdigung der hohen Verdienste, die sich der berühmte Gelehrte um die medizinische Wissenschaft und um die leidende Menschheit erworben hat.

Dr. Josef Meder, Hofrat; ernannt am 28. Juni 1927 in Würdigung der großen Verdienste, die er sich um die graphische Kunst Österreichs erworben hat.

Hans Temple, akademischer Maler; ernannt am 28. Juni 1927 in Anerkennung der großen Verdienste, die er sich auf dem Gebiete der Malerei erworben hat.

Dr. Eusebius Mandyczewski, Hofrat, Professor; ernannt am 2. August 1927 in Würdigung der großen Verdienste, die er sich auf dem Gebiete der Kunst, insbesondere um das Musikleben Österreichs und Wiens, erwarb.

Edmund Eysler, Wiener Operettenkomponist; ernannt am 7. Oktober 1927 in Anerkennung seiner großen Verdienste auf dem Gebiete der Kunst und insbesondere auf dem Gebiete der Wiener Musik anläßlich seines 25jährigen Bühnenjubiläums.

William Unger, Professor; ernannt am 7. Oktober 1927 in Würdigung der großen Verdienste, die er sich um die österreichische Graphik erworben hat, anläßlich seines 90. Geburtstages.

Albert Sever, Nationalrat, Landeshauptmann a. D.; ernannt am 18. November 1927 in Würdigung seiner Verdienste auf dem Gebiete der Sozialpolitik im allgemeinen und um die Wiener Arbeiterschaft im besonderen.

Albert Heine, Hofrat, Burgschauspieler; ernannt am 24. Februar 1928 in Würdigung der großen Verdienste, die er sich auf dem Gebiete der deutschen Schauspielkunst im allgemeinen und um das Kunstleben Wiens im besonderen erworben hat, anläßlich seines 60. Geburtstages.

Dr. Karl Glossy, Hofrat; ernannt am 9. März 1928 in Anerkennung der großen Verdienste, die er sich um die österreichische Literatur und insbesondere um das Wiener Theater- und Kunstleben erworben hat, anläßlich der Vollendung seines 80. Lebensjahres.

Willy Thaller, Burgschauspieler; ernannt am 19. Oktober 1928 in Würdigung der großen Verdienste auf dem Gebiete der österreichischen Schauspielkunst im allgemeinen und um das Wiener Theater im besonderen.

Hedwig Bleibtreu, Anna Kallina, Hofschauspielerinnen, und Karl Zeska, Hofschauspieler; ernannt am 19. Oktober 1928 in Würdigung der großen Verdienste, die sie sich auf dem Gebiete der deutschen Schauspielkunst im allgemeinen und durch ihr Wirken am Wiener Burgtheater um das Wiener Kunstleben im besonderen erworben haben.

Rosa Mayreder, Schriftstellerin; ernannt am 19. Oktober 1928 in Anerkennung ihrer Verdienste auf literarischem und ihrer Erfolge auf sozialem Gebiete, insbesondere auf dem Gebiete der Frauenbewegung, anläßlich ihres 70. Geburtstages.

Johann Kremenetzky, Seniorchef der Firma Kremenetzky; ernannt am 8. Februar 1929 in Anerkennung seiner hervorragenden Leistungen auf dem Gebiete der Lichttechnik, anläßlich seines 50jährigen Wirkens in Wien.

Dr. Karl Stiaßny, Rechtsanwalt; ernannt am 8. Februar 1929 anläßlich seiner 10jährigen Tätigkeit als Obmannstellvertreter der Rechtshilfestelle der Gemeinde Wien für Bedürftige und gleichzeitig in Anerkennung seiner großen Verdienste um die Wohlfahrtseinrichtung.

Marianne Hainisch, ernannt am 12. April 1929 aus Anlaß der Vollendung ihres 90. Lebensjahres in Anerkennung ihrer großen Verdienste auf dem Gebiete der österreichischen Frauenbewegung und auf dem Gebiete der sozialen Fürsorge.

Richard Waldemar, Schauspieler; ernannt am 31. Mai 1929 in Würdigung der großen Verdienste, die er sich auf künstlerischem und charitativem Gebiete erworben hat, anläßlich seines 60. Geburtstages.

Babette Devrient-Reinhold, Burgtheatermitglied; ernannt am 22. November 1929 in Würdigung der Verdienste, die sie sich auf dem Gebiete der deutschen Schauspielkunst im allgemeinen und durch ihr Wirken am Wiener Burgtheater um das Wiener Kunstleben im besonderen erworben hat.

Dr. Josef Redlich, Professor; ernannt am 31. Jänner 1930 in Würdigung der großen Verdienste, die er sich um die Wissenschaft im allgemeinen und um die österreichische Wissenschaft im besonderen erworben hat.

Eduard Jordan, Bürgerschullehrer i. R.; in Anerkennung seiner großen Verdienste um die österreichische Lehrerschaft anläßlich seines 80. Geburtstages; ernannt am 14. März 1930.

Georg Stern, Hofrat, Direktor der Länderbank i. R.; ernannt am 14. März 1930, in Anerkennung der großen Verdienste, die er sich als Berater der Gemeinde Wien in allen wichtigen Finanztransaktionen erworben hat, anläßlich der Vollendung seines 60. Lebensjahres.

Felix Salten, Schriftsteller; ernannt am 14. März 1930 in Würdigung seiner Verdienste auf literarischem Gebiete anläßlich der Vollendung seines 60. Lebensjahres.

Max Winter, Sozialpolitiker und Schriftsteller; ernannt am 14. März 1930 in Würdigung der großen Verdienste, die er sich auf literarischem und auf dem Gebiete der sozialen Jugendfürsorge erworben hat, anläßlich der Vollendung seines 60. Lebensjahres.

Franz Schalk, Professor, Direktor der Wiener Staatsoper i. R.; ernannt am 14. März 1930 in Würdigung seiner großen Verdienste auf musikalischem Gebiete und im besonderen um das öffentliche Musikleben Wiens.

Ludwig Filipi, Wien
KUNST-, BAU- U. MASCHINENSCHLOSSER
gerichtlich beeideter Schätzmeister und Sachverständiger
I., Wipplingerstr. 8 (Altes Rathaus)
Autogene Schweißerei von sämtlichen Metallen
Telephon U 24-2-72
„FRONT" Patent-Türschließer
Anfertigung sämtlicher Kunstschlosserarbeiten in allen Metallen und Stilarten
Kontrahent der Bundeshauptstadt Wien

Vöslauer
Dolomit-Industrie
ADOLF STRAUSS
V, Margaretengürtel 45
Tel. A 30-3-35
Dolomitin-Edelputz
in allen Farben und Körnungen für dekorative Putzarbeiten
Inländisches Fabrikat
Dolomit-Fassadensand
sowie alle anderen Arten von Sand, Riesel und Schotter für Ölungen Teerungen und Straßenbau
Werk Vöslau: Telephon-Nr. 125
Größte Sandwerke Österreichs

RUDOLF PAWLIK
Anstreichermeister
Wien XI., Lorystraße Nr. 5
Telephon B 57-7-23
Kontrahent der Bundeshauptstadt Wien

Raum für Anmerkungen

Architekt und Stadtbaumeister
Ing. Karl Simlinger
Wien XVIII, Kutschkergasse Nr. 2
Büro: Telephon A-21-1-89-B
Wohnung: Telephon A-20-1-21-B
Lieferant der bundesunmittelbaren Stadt Wien — Bauliche Neugestaltung der Garteneinfriedung **Krim**

Dr. Richard Wettstein, Professor, Hofrat; ernannt am 14. März 1930 in Würdigung seiner hervorragenden Verdienste auf dem Gebiete der Wissenschaft.

Emil Ertl, Schriftsteller; ernannt am 14. März 1930 in Würdigung seiner Verdienste auf literarischem Gebiete anläßlich der Vollendung seines 70. Lebensjahres.

Dr. Rudolf Beer, Theaterdirektor; ernannt am 14. März 1930 in Anerkennung seiner großen Verdienste um das Wiener Theaterleben, anläßlich des 40jährigen Bestandes des Deutschen Volkstheaters.

Oskar Lehner, Generaldirektor der Hotel Imperial-A.-G. und Kommerzialrat, in Würdigung seiner Verdienste um die Stadt Wien und den österreichischen Fremdenverkehr; ernannt am 25. April 1930.

Dr. Alfred Adler, ernannt am 11. Juli 1930 in Würdigung der großen Verdienste, die er sich um die Wissenschaft erworben hat, anläßlich seines 60. Geburtstages.

Dr. Michael Haberlandt, Professor, Hofrat; ernannt am 3. Oktober 1930 in Anerkennung seiner großen Verdienste auf wissenschaftlichem Gebiete, insbesondere auf dem Gebiete der österreichischen Volkskunde, anläßlich der Vollendung seines 70. Lebensjahres.

Hugo Darnaut, Professor, akademischer Maler; ernannt am 5. Dezember 1930 in Würdigung seiner Verdienste auf dem Gebiete der Malkunst und insbesondere seiner Verdienste um den Ruhm der Wiener Schule anläßlich der Vollendung seines 80. Lebensjahres.

Josef Hoffmann, ernannt am 23. Dezember 1930 in Würdigung seiner großen Verdienste, die er sich auf dem Gebiete der Baukunst und des Wiener Kunstgewerbes erworben hat, anläßlich seines 60. Geburtstages.

Emil Sauer, Pianist, Geheimrat, Professor, Hofrat; ernannt am 23. Dezember 1930 in Würdigung der großen Verdienste, die er sich auf dem Gebiete der Musik im allgemeinen und um das Wiener Kunstleben im besonderen erworben hat.

Ernst Arndt, Professor, Kammerschauspieler; ernannt am 13. März 1931 in Würdigung der großen Verdienste, die er sich auf dem Gebiete der deutschen Schauspielkunst und um das Kunstleben Wiens erworben hat, anläßlich seines 70. Geburtstages.

Josef Jaksch, Bürgerschuldirektor i. R., Hofrat, Vorstand des Wiener Schubertbundes; ernannt am 20. März 1931 in Würdigung der großen Verdienste, die er sich auf dem Gebiete des Männerchorgesanges im allgemeinen und um das Kunstleben Wiens im besonderen erworben hat, anläßlich des 70. Geburtstages.

Michael Hackl, Leiter der Brotfabrik des Ersten niederösterreichischen Konsumvereines, ehemaliger Gemeinde- und Stadtrat der Stadt Wien; ernannt am 21. April 1931 aus Anlaß seines 70. Geburtstages in Anerkennung seiner Verdienste um das Approvisionierungswesen Wiens.

Otto Treßler, Burgschauspieler; ernannt am 8. Mai 1931 in Würdigung der großen Verdienste, die er sich auf dem Gebiete der deutschen Schauspielkunst im allgemeinen und um das Kunstleben Wiens im besonderen erworben, anläßlich seines 60. Geburtstages.

Dr. Rudolf Larisch, Hofrat, Professor; ernannt am 10. Juli 1931 anläßlich seines 75. Geburtstages in Würdigung der großen Verdienste, die er sich auf dem Gebiete der Schriftgestaltung erworben hat.

Karl Moll, Maler; ernannt am 10. Juli 1931 in Würdigung seiner Verdienste auf dem Gebiete der Malkunst anläßlich der Vollendung seines 70. Lebensjahres.

Helene Richter, ernannt am 10. Juli 1931 in Anerkennung ihrer großen Verdienste auf literarischem Gebiete anläßlich ihres 70. Geburtstages.

Anton Hueber, Bundesrat; ernannt am 7. Oktober 1931 in Anerkennung der großen Verdienste, die er sich um die österreichischen Gewerkschaften und um das österreichische Arbeitsrecht erworben hat, anläßlich der Vollendung seines 70. Lebensjahres.

Dr. Anton Eiselsberg, Universitätsprofessor, Hofrat; ernannt am 26. Jänner 1932 in Würdigung der großen Verdienste, die er sich um die medizinische Wissenschaft im allgemeinen

Rodauner Cementfabrik, A.-G.

vorm. Königshofer Cement-Fabrik, Actiengesellschaft

Direktion:
Wien III., Am Heumarkt 10
Fernsprecher U-11-4-61, U-11-4-62, U-11-4-63
Zementwerk: RODAUN b. WIEN

Lager in Wien:
IX., Franz Josefs-Bahnhof
Fernsprecher B-14-4-89
X., Matzleinsdorfer Bahnhof
Fernsprecher R-13-105

Erzeugung:
Portlandzement — Frühhochfester Portlandzement

Kärntnerische Eisen- u. Stahlwerks-Gesellschaft

ALPENLÄNDISCHE DRAHTINDUSTRIE A.-G.

VORMALS FERDINAND JERGITSCH SÖHNE

Fabriken in Wien
Graz, Klagenfurt

Z e n t r a l e :
XI, LEBERSTRASSE 24 / TEL. U-14-5-60 SERIE

Einfriedungen
Drahtgewebe
Betteinsätze
Drahtgitter
Eisenmöbel

Ing. C. Bitz

Elektrotechnische Spezialapparate, Zeitschalter Schaltuhren, Tarifapparate

Wien V.
Mittersteig 28
Telephon A-37-1-34
Bregenz a. B.
Bergstraße 6
Telephon Nr. 47

Lieferant der Gemeinde Wien / Zeitschalter für die öffentliche Beleuchtung und Wohnhausbauten und für die Städt. Elektrizitätswerke

ERSTE
KNIE- UND BLECH-
RÖHREN-FABRIK
HCH. BERTRAMS
WIEN
XX, HANDELSKAI NR. 100

Erste oberösterreichische Decken-, Kotzen- und Wollwarenerzeugung

A. BERL'S SÖHNE

Wien I, Neuthorgasse 6 - Telephon U-26-1-25

Erzeugung aller Arten
Lieferungstuche,
Konfektionsstoffe,
Lodenstoffe
und Wolldecken

Fabriken: Wien - Traun, O.-Ö.

Raum für Anmerkungen

Josef Sedelmayer

Wien X, Siccardsburggasse 76—78
Telephon Nr. R-12-6-96

Eigene Erzeugung von Lederdichtungen und Ledermanschetten sowie Fiberdichtungen „Ideal"-Gummidichtungen für sämtliche Wasserhähne

und um den Weltruf der Wiener chirurgischen Schule im besonderen erworben hat, anläßlich der Vollendung seines 70. Lebensjahres.

Dr. Markus Hajek, Universitätsprofessor und Vorstand der Klinik für Kehlkopf-, Nasen- und Ohrenkrankheiten; ernannt am 19. Februar 1932 in Anerkennung seiner großen Verdienste auf dem Gebiete der medizinischen Wissenschaft anläßlich der Vollendung seines 70. Lebensjahres.

Dr. Karl Noorden, Universitätsprofessor, Geheimrat; ernannt am 19. Februar 1932 in Anerkennung und Würdigung seiner großen Verdienste um die medizinische Wissenschaft.

Josef Reiter, Tonkünstler; ernannt am 19. Februar 1932 in Würdigung seiner Verdienste um die österreichische Musik anläßlich seines 70. Geburtstages.

Johann Wancura, Kommerzialrat, Chef und Alleininhaber des Bankhauses Schelhammer & Schattera; ernannt am 19. Februar 1932 in Anerkennung seines charitativen Wirkens anläßlich des 100jährigen Bestandes des Bankhauses Schelhammer & Schattera.

Dr. Adolf Menzel, Hofrat; ernannt am 10. Mai 1932 anläßlich der Vollendung seines 75. Lebensjahres in Anerkennung und Würdigung seiner großen Verdienste auf dem Gebiete der juristischen Wissenschaft.

Dr. Hans Horst Meyer, Universitätsprofessor; ernannt am 3. Juni 1932 in Anerkennung der großen Verdienste, die er sich auf dem Gebiete der medizinischen Wissenschaft erworben hat, anläßlich des 50jährigen Jubiläums als ordentlicher Universitätsprofessor.

Rudolf Slatin Pascha, ernannt am 7. Juni 1932 anläßlich der Vollendung seines 75. Lebensjahres in Anerkennung der großen Verdienste, die er sich um das österreichische Vaterland erworben hat.

Wilhelm Johann Holczabek, Schulrat; ernannt am 1. Juli 1932 in Anerkennung seiner großen Verdienste um das österreichische Schulwesen.

Karl Lafite, Professor, Wiener Musikpädagoge und Komponist; ernannt am 21. Oktober 1932 in Würdigung der großen Verdienste um das österreichische und insbesondere um das Wiener Musikleben anläßlich der Vollendung seines 60. Lebensjahres.

Franz Cicek, Professor; ernannt am 23. November 1932 anläßlich der Vollendung seiner 25jährigen Lehrtätigkeit in Würdigung seiner großen Verdienste um das Wiener Kunstgewerbe und vor allem um den Jugendkunstunterricht.

Dr. Arnold Durig, Hofrat, Professor; ernannt am 23. November 1932 anläßlich der Vollendung seines 60. Lebensjahres in Würdigung seiner großen Verdienste um die medizinische Wissenschaft.

Leopold Happisch, Obmann des Gaues Wien des Touristenvereines „Die Naturfreunde"; ernannt am 31. März 1933 in Anerkennung seiner großen Verdienste um die österreichische Alpinistik und seiner hervorragenden Tätigkeit zur Verbreitung des alpinistischen Gedankens in der Bevölkerung anläßlich seines 70. Geburtstages.

Dr. Oswald Redlich, Hofrat, Professor, Präsident der Akademie der Wissenschaften, anläßlich der Vollendung seines 75. Lebensjahres in Würdigung der großen Verdienste um die Wissenschaft im allgemeinen und die österreichische Geschichtsforschung im besonderen. Ernannt am 14. Juli 1933, PrZl. 1782.

Heinrich Glücksmann, Professor; anläßlich seines 70. Geburtstages in Würdigung seiner großen Verdienste auf dem Gebiete des Wiener Theaterwesens. Ernannt am 3. November 1933, PrZl. 2671.

Severin Tesar's Wwe. & Söhne, Glasniederlage

Wien V. Laurenzgasse Nr. 11 oooo Telephon-Nummer U 48-0-85

Durchführung aller Arten von Bau-, Portal- und Dachverglasungen. — Verkleidung von Wänden mit Marmorglas weiß und färbig. — **Kontrahent der Bundeshauptstadt Wien**

„Tegla"

Benzin- und Benzolgemisch

Chemische Fabrik TEJESSY & GLASS

Wien XIV., Sturzgasse 12

Telephone U 31-1-57, U 31-1-90

Telegramm-Adr.: Teglachemie

Ausführung aller
Dachpappendeckungen
Asphaltierungen
Isolierungen gegen
Feuchtigkeit
neuzeitl. Straßenbauten
mit
Produkten eigener
Erzeugung
durch

Posnansky—Haumann

(Posnansky & Strelitz - C. Haumann's Wwe. & Co.)
Ges. m. b. H.

Wien I, Nibelungengasse 8

Gegründet 1858 Fernrufe B 25-4-20 und
B 25-4-21

Großes Lager von
kompletten
Wohnungsein-
richtungen
Gewährung von
günstigen Zahlungs-
erleichterungen

ATELIER FÜR
INNENDEKORATION

F R A N Z

CHVATAL

WIEN X, LEIBNITZGASSE 24
TELEPHON R-13-4-90



Erste Wiener
Erzeugungsstätte
für **Selbstroller**

Austria-Selbstroller

Wien IX, Bergg. 8 - Wasag. 14
Telephon A-19-4-41

Verzeichnis der städtischen Realitäten.

Abwasserhebewerke, städtische.

II., Gänsehäufelgasse O.-Nr. 2.
XXI., Floridsdorfer Hauptstraße O.-Nr. 2.
XXI., Stadlau, An der Unteren Alten Donau K.-Nr. 132.

Amtshäuser; Bezirkshauptmannschaften.

I., Wipplingerstraße 8 (Altes Rathaus).
II., Karmelitergasse 9.
III., Karl-Borromäus-Platz 3, Rochusgasse 16.
IV., Schäffergasse 3.
V., Schönbrunner Straße 54.
VI., Amerlingstraße 6 und 11.
VII., Hermanngasse 24/28.
VIII., Schlesingerplatz 3—6.
IX., Währinger Straße 39.
IX., Währinger Straße 43.
X., Keplerplatz 5, Laxenburger Straße 43—47.
XI., Enkplatz 2.
XII., Schönbrunner Straße 259, Meidlinger Hauptstraße 2/4.
XIII., Hietzinger Kai 1, Eduard-Klein-Gasse 2.
XIV., Dadlergasse 16.
XV., Friedrichsplatz 1, Gasgasse 8/10, Rosinagasse 4—8, Staglgasse 5, } 1 Objekt.
XVI., Richard-Wagner-Platz 19, Hasnerstraße 56a.
XVII., Elterleinplatz 14.
XVIII., Martinstraße 100.
XIX., Gatterburggasse 10/12.
XX., Brigittaplatz 10.
XXI., Am Spitz 1.

Amtshäuser, sonstige.

I., Bartensteingasse 7 (Wohnungsamt).
I., Ebendorferstraße 1, Rathausstraße 14/16.
I., Rathausstraße 9 (Wohlfahrtsamt).
IV., Preßgasse 24 (Bäderverwaltung).
VI., Grabnergasse 6 (Wasserwerke).
VIII., Albertplatz 7 (Bez. Stadtamt III).
VIII., Josefstädter Straße 97 (Arbeitsamt).
IX., Alserbachstraße 23 } Verpflegs-
IX., Hahngasse 35 } kostenstelle.
XVIII., Theresiengasse 37/39 (Zentralaufnahmestelle für Kurbedürftige).
XXI., Stadlauer Straße 20 (Expositur).

Asyl- und Werkhaus.

X., Arsenalstraße 9.

Badeanstalten, städtische.

1. Bezirk: Städt. Kinderfreibad „Franz-Josefs-Kai" beim Schottenring.
2. Bezirk: Städt. Volksbad (Wannen- und Brausebäder I. und II. Klasse), Vereinsgasse 31.
Städt. Sonnen-, Luft- und Strombad „Aspernbrücke", zwischen Schweden- und Aspernbrücke am linken Ufer des Donaukanales gelegen.
Städt. Strandbad „Alte Donau" (Licht-, Luft-, Sonnen-, Sand- und Strandbad), Arbeiterstrandbadgasse.
Städt. Strandbad „Gänsehäufel" (Licht-, Luft-, Sonnen-, Sand- und Strandbäder), verlängerte Linnégasse.
Städt. Kinderfreibad „Augarten", bei der Wasnergasse.
3. „ Städt. Volksbad (Wannenbäder und Brausebad I. und II. Klasse), Apostelgasse 18.
Städt. Kinderfreibad „Arenbergpark".
4. „ Städt. Volksbad (Brausebad I. und II. Klasse), Klagbaumgasse 4.
5. „ Städt. Volksbad (Brausebad I. und II. Klasse), Einsiedlerplatz 18.
Städt. Kinderfreibad „Margaretengürtel", nächst der Stadtbahnhaltestelle Margaretengürtel.
6. „ Städt. Volksbad (Brausebad I. und II. Klasse), Esterhazygasse 2.
7. „ Städt. Volksbad (Wannenbäder, Brausebad I. und II. Klasse), Hermanngasse 28.
Städt. Kinderfreibad „Neubaugürtel", bei der Stollgasse.
8. „ Städt. Volksbad (Brausebad I. und II. Klasse), Florianigasse 24.
9. „ Städt. Volksbad (Brausebad I. und II. Klasse), Wiesengasse 17.
10. „ Städt. Volksbad (Brausebad), Gudrunstraße 163 a.
Städt. Kinderfreibad „Schweizergarten", Landstraßer Gürtel nächst der Kleistgasse.
Städt. Amalienbad (Dampf-, Wannen-, Heil-, Schwimm-, Sonnen- und Luftbäder, Hydrotherapie), Neumannplatz.
Städt. Kinderfreibad „Arthaberplatz".
11. „ Städt. Volksbad (Wannenbäder und Brausebad I. und II. Klasse), Geiselbergstraße 54.
Städt. Kinderfreibad „Simmeringer Park", bei Pachmayergasse.
Städt. Kinderfreibad „Herderplatz".
12. „ Städt. Theresienbad (Dampf- und Wannenbad, Sommerschwimmbad), Hufelandgasse 3.
Städt. Volksbad (Brausebad I. und II. Klasse), Ratschkygasse 26.

Leopold Wagner

Wien 19. Bez., Silbergasse 21
Telephon B-14-203

Spezialunternehmen für neuzeitlichen Straßenbau, Kaltasphalt (Straßenölungen), Vertrieb sämtlicher Öle und Fette

FEUERWEHRSCHLÄUCHE ROH UND GUMMIERT
TECHNISCHE GUMMIWAREN ALLER ART

HIRSCHL & Co.

Wien I, Schmerlingplatz Nr. 5
Telephon-Nr.: A-22-0-47, B-44-4-19

Österreichische Maschinenbau-Aktiengesellschaft

KÖRTING

VII, Schottenfeldgasse 20
Telephon B-33-5-90

HEIZANLAGEN UND STRAHLAPPARATE etc.

„WERTICH"

EISEN- U. STAHLWALZWERKE A. G.

WIEN I, LANDSKRONGASSE 1 · TEL. U-20-5-70
LAGER: WIEN XII, BAHNHOF MATZLEINSDORF, MAGAZIN III, TELEPHON A-34-0-87

Profile aller Art, wie: Winkel- und U-Eisen, Schaufenster- und Rollbalken-Schienen, Tür- und Fensterstockprofile sowie **Rohre** aller Art in blanker, schwarzer und plattierter Ausführung

BAU- UND KUNSTSCHLOSSEREI

KARL HACKL

WIEN, 13. BEZ.,
HÜTTELDORFER STRASSE 212

TELEPHON U-37-5-51

Raum für Anmerkungen

12. Bezirk: Städt. Kinderfreibad „Ruckergasse", bei der Trainkaserne.

13. „ Städt. Hütteldorferbad (Schwimm- und Wannenbad [Wannenbäder auch im Winter]), Utendorfgasse 3 (Ferdinand-Wolf-Park), verpachtet.

Städt. Volksbad (Brause- und Wannenbad), Hütteldorfer Straße 136.

Städt. Kinderfreibad „Hietzing", Schönbrunner Vorpark.

Städt. Kinderfreibad „Hütteldorf", im Wienfluß nächst der Bahnstation Hütteldorf-Bad.

Städt. Kinderfreibad „Reinlgasse".

14. „ Städt. Volksbad (Brausebad I. und II. Klasse), Heinickegasse 3.

15. „ Städt. Volksbad (Brausebad I. und II. Klasse), Reithofferplatz 4.

Städt. Kinderfreibad „Vogelweidplatz", bei der Hütteldorfer Straße.

16. „ Städt. Thaliabad (Wannen-, Brause- und russisches Schwitzbad), Friedrich-Kaiser-Gasse 11.

Städt. Ottakringer Schwimm-, Sonnen- und Luftbad, Steinhofstraße.

Städt. Schwimm-, Sonnen- und Luftbad „Kongreßplatz".

Städt. Kinderfreibad „Kongreßplatz".

Städt. Kinderfreibad „Hofferplatz".

17. „ Städt. Jörgerbad (Dampf-, Wannen-, Hallenschwimmbad, Luft- u. Sonnenbad), Jörgerstraße 42/44.

Städt. Kinderfreibad „Hernals" im Pezzlpark.

Städt. Kinderfreibad „Lorenz-Bayer-Platz".

Städt. Volksbad (Brausebad I. und II. Klasse), Gschwandnergasse 62.

18. „ Städt. Volksbad (Brausebad I. und II. Klasse), Klostergasse 27.

Städt. Kinderfreibad „Türkenschanzpark", im neuen Teil.

Städt. Kinderfreibad „Währinger Park".

19. „ Städt. Strom-, Luft- und Sonnenbad „Kuchelau", nächst dem Kahlenbergerdorf.

Städt. Schwimm-, Sonnen- und Luftbad „Hohe Warte", Hohe Warte 8.

Städt. Schwimm-, Sonnen- und Luftbad „Krapfenwaldl", Krapfenwaldlgasse.

Städt. Kinderfreibad „Hartäckerpark".

20. „ Städt. Volksbad (Brausebad I. und II. Klasse), Treustraße 60.

Städt. Kinderfreibad „Pater-Abel-Platz".

21. „ Städt. Dampf-, Wannen- und Brausebad „Floridsdorf", Kretzgasse 5.

Städt. Strandbad „Angelibad", auf der Insel gegenüber dem Hause Nr. 47 An der Oberen Alten Donau.

21. Bezirk: Städt. Volksbad (Wannenbad und Brausebad I. Klasse), Genochplatz 11.

Städt. Strandbad „Stadlau", Mühlwasser, verpachtet.

Baumschule in Albern.

Bezirksjugendämter (eigene Amtsgebäude):

VIII., Laudongasse 5.
XII., Vierthalergasse 15.
XVI., Arnethgasse 84.
XX., Dammstraße 35.
XXI., Brünner Straße 29.

Brückenwaagen, städtische:

II., Markt Im Werd,
III., Großmarkthalle, Abt. für Fleischwaren,
IV., Naschmarkt (Gebäude des Marktamtes),
V., Heumarkt (Siebenbrunnenfeldgasse),
X., Markt Viktor-Adler-Platz,
XI., Lorystraße,
XII., Markt Niederhofstraße,
XIV., Markt Meiselstraße,
XVI., Markt Yppenplatz,
XVII., Hormayrgasse-Rötzergasse,
XIX., Heiligenstädter Straße-Barawitzkagasse,
XX., Markt Hannovergasse,
XXI., Floridsdorfer Markt.

Bürgerspitalsondsgut, Spitz an der Donau:

Forstverwaltungsgebäude Schloß Spitz a. d. Donau, Gemeinde Spitz a. d. Donau, K.-Nr. 39.

Detailmarkthallen:

I., Landesgerichtsstraße 2-Stadiongasse 11,
IV., Phorusplatz 7,
VI., Esterhazygasse 24-Damböckgasse 1,
VII., Neustiftgasse 89/91-Burggasse 78/80,
IX., Alserbachstraße 1/3-Nußdorfer Straße 22.

Feuerhalle der Stadt Wien:

XI., Simmeringer Hauptstraße, gegenüber dem Zentralfriedhof.

Feuerwehr.

Die Zentralfeuerwache: I., Am Hof 9/10.

Die Hauptfeuerwachen:

Donaustadt,	II., Reichsbrückenstraße 11,
Mariahilf,	VI., Linke Wienzeile 184,
Favoriten,	X., Sonnwendgasse 14,
Ottakring-Hernals,	XVII., Johann-Nepomuk-Berger-Platz 12,
Döbling,	XIX., Würthgasse 5—9,
Floridsdorf,	XXI., Kretzgasse 3.

Die Feuerwachen:

St.-Stephans-Turm,	I., Stephansplatz,
Prater,	II., Ausstellungsstraße Ev.-Nr. 399,
Landstraße,	III., Rochusgasse 16,
Margareten,	V., Margaretengürtel 72,

Feuerwehr-Ausrüstungen



JOHANN GLAUBINGER

Wien XVII, Alsgasse Nr. 4
(Nächst Dornbacherstraße Nr. 18)

Gegründet 1898 Telephon B-48-6-95
Alle Reparaturen billigst!

AUGUST HYRTL Telephon B-46-1-80

Maler

übernimmt alle in das Fach einschlägigen Arbeiten von der einfachsten bis zur vornehmsten Ausführung bei billigsten Preisen

Wien XVII. Bezirk, Sautergasse Nr. 1
Kontr. d. Bundeshauptstadt Wien

Karl Mayer
Baumeister

Wien 18, Karl-Beck-Gasse 39

Telephon B-45-5-67

Empfiehlt sich für sämtliche Bauarbeiten. Neuheit auf dem Gebiete des Waschkessels, 50-prozentige Brennmaterial-Ersparnis durch Patent-Feuerverteiler

STADTBAUMEISTER
JOSEF ZWERTSCHEK
WIEN VIII, BLINDENGASSE 7/9
ANRUF B-46-8-41

NEU-, ZU- UND UMBAUTEN,
RENOVIERUNGEN, KANALBAU USW.

Raum für Anmerkungen

Neubau,	VII., Hermanngasse 24,
Simmering,	XI., Enkplatz 2,
Kaiser-Ebersdorf,	XI., Kaiser-Ebersdorfer-Straße 310,
Wienerberg,	XII., Pirkebnergasse 2/4,
Altmannsdorf,	XII., Rothenburggasse 1,
Speising,	XIII., Speisinger Straße 36,
Penzing,	XIII., Nisselgasse 14,
Breitensee,	XIII., Spallartgasse 7,
St.-Veit,	XIII., Hietzinger Hauptstraße 164,
Steinhof,	XVI., Steinhofstraße 75,
Dornbach,	XVII., Knollgasse 4,
Währing,	XVIII., Karl-Beck-Gasse 20,
Neustift a. Walde,	XVIII., Rathstraße 37,
Grinzing,	XIX., Cobenzlgasse 63,
Nußdorf,	XIX., Eisenbahnstraße 71,
Kahlenbergerdorf,	XIX., Wigandgasse 75,
Brigittenau,	XX., Rafaelgasse 9,
Leopoldau,	XXI., Leopoldauer Platz,
Stadlau,	XXI., Hans-Steger-Gasse 15/17,
Strebersdorf,	XXI., Strebersdorfer Straße 165
Aspern,	XXI., Wimpffengasse 8.

Freiwillige Feuerwehren, Stand 31. Dezember 1934:

Schiffmühlen,	II., Hafenzufahrtsstraße 59,
Rudolfshügel,	X., Neilreichgasse 88,
Simmering,	XI., Hafenleitengasse 6,
Wolfersberg,	XIII., Siedlung Wolfersberg,
Rosental-Satzberg,	XIII., Siedlung Rosental-Satzberg,
Josefsdorf,	XIX., Josefsdorf,
Donauland,	XXI., Großer Bruckhaufen.

Sonstige Objekte:

Zillenheftplatz,	XI., Donauländе,
Magazin,	XVII., Taubergasse 3,
Ehem. Feuerwehrdepot Donaufeld,	XXI., Theodor-Körner-Gasse 28.

Fondsgut Ebersdorf an der Donau:

Forstverwaltungsgebäude, Gemeinde Groß-Enzersdorf, K.-Nr. 49,

Lobau, Wien, XXI., Aspern, K.-Nr. 1,

Forstverwaltungsgebäude, Gemeinde Mannswörth, K.-Nr. 122,

Haus Mannswörth, Gemeinde Mannswörth, K.-Nr. 121,

Haus Mannswörth, Gemeinde Mannswörth, K.-Nr. 125.

Friedhöfe, alte (die nicht mehr belegt werden).

III., St. Marxer Friedhof, nächst der ehemaligen St. Marxer Linie.

XXI., Asperner Friedhof, alter.

Friedhöfe, neue.

XI., Zentralfriedhof, Simmeringer Hauptstraße.
Simmeringer Friedhof, Unter der Kirche, K.-Nr. 597.
Kaiser-Ebersdorfer Friedhof, Kaiser-Ebersdorfer-Straße 350.

XII., Meidlinger Friedhof, Haidackergasse 154.
Hetzendorfer Friedhof, Schlögelgasse 52.
Altmannsdorfer Friedhof, K.-Nr. 597.
Südwest-Friedhof, Hervicusgasse 44.

XIII., Hietzinaer Friedhof, Maxingstraße 15.
Baumgartner Friedhof, Waidhausenstr. 52.
Hütteldorfer Friedhof, Samptwandnergasse 6.
Ober-St. Veiter Friedhof, Gemeindebergstraße, K.-Nr. 344.
Lainzer Friedhof, Stranzenberggasse, K.-Nr. 137.

XVI., Ottakringer Friedhof, Gallitzinstraße 5.

XVII., Hernalser Friedhof, Richthausenstraße 6.
Dornbacher Friedhof, Alszeile.

XVIII., Gersthofer Friedhof, Möhnergasse 1.
Pötzleinsdorfer Friedhof, Pötzleinsdorfer Straße.
Neustift am Wald, Pötzleinsdorfer Höhe.

XIX., Döblinger Friedhof, Hartäckerstraße 65.
Heiligenstädter Friedhof, Wildgrubgasse 4.
Grinzinger Friedhof, An den langen Lüssen 2.
Sieveringer Friedhof, Rottebohmgasse 51.

XXI., Jedleseer Friedhof, Liesneckgasse 246.
Groß-Jedlersdorfer Friedhof, Strebersdorfer Straße 4.
Leopoldauer Friedhof, K.-Nr. fine.
Kagraner Friedhof, Friedhofstraße.
Hirschstettner Friedhof, Quadenstraße, K.-Nr. 135.
Stadlauer Friedhof, Gemeindeaugasse.
Asperner Friedhof, Langobardenstraße, K.-Nr. 253.
Strebersdorfer Friedhof, Strebersdorf.
Stammersdorfer Friedhof, Stammersdorf, Gerasdorfer Straße 249.

Friedhofgärtnereien, städtische.

XI., Zentralfriedhof, Simmeringer Hauptstraße.

XII., Meidlinger Friedhof, Haidackergasse 154.
Südwest-Friedhof, Hervicusgasse 44.

XIII., Hietzinger Friedhof, Maxingstraße 15.
Baumgartner Friedhof, Waidhausenstr. 52.

XVI., Ottakringer Friedhof, Gallitzinstraße 5.

XVII., Hernalser Friedhof, Richthausenstraße 6.

XIX., Grinzinger Friedhof, An den langen Lüssen 2.

Stammersdorf, Stammersdorfer Friedhof, Gerasdorfer Straße 249.

Forstgebäude.

Quellengebiet der I. Kaiser-Franz-Josef-Hochquellenleitung.

Kat.-Gem. Schwarzau i. G.:
Hegerhaus,
Schennerhaus,
Hubmerhaus,
Haashaus,
Forsthaus Hinternaßwald,
Scheibwaldhütte,
Ameiswieshütte,
Karlalm,
Natterkogel-Schutzhütte,
Gratzenhaus,
Hubertuskapelle,
Arbeiterhaus,
Wegbauernhaus.

Bau- u. Ornamenten-Spenglerei

Max Doubrawa

Wien VIII/2, Josefstädterstr. 53

Telephon A 24-4-88

Kontrahent der Bundeshauptstadt Wien

Bauunternehmung

Josef Takács & Co.

Hauptbüro: Wien XII. Tivoligasse 32
Tel. R-31-4-36, R-33-3-64

Zweigbüro: Marchegg, Hauptplatz 45
Tel. Marchegg 33

Hochbau, Eisenbetonbau,
Städtischer Tiefbau, Flußregulierungen,
Uferschutzbauten,
Neuzeitlicher Straßenbau

OSKAR BILEK

Maler und Anstreicher

Wien XII., Rechte Wienzeile Nr. 247

Fernruf R-33-4-16

Kontrahent d. Bundeshauptstadt Wien

ARCHITEKT UND
STADTBAUMEISTER

EMIL V. SCHINDLER

INHABER DER PROTOK. FA.
V. SCHINDLER, BAUMEISTER

WIEN XIII/1, TRAZERBERGG. 5

FERNRUF NR. R-31-3-52

Raum für Anmerkungen

Kogler,
Spielmannskeusche,
Schlieferingkaserne,
Aufseherhaus Fuchspaßquelle,
Gamshäusel,
Aufseherhaus,
Pointhäusel,
Pehoferhaus,
Kainhaus,
Lammergut,
Baracke Oberhof,
Spritzenhaus,
Forstverwaltungsgebäude,
Reithof Nebengebäude,
Sägemühle,
Schusterhäusl,
Tischlerhäusl,
Mistelhof,
Arbeiterhaus,
Großweg,
Feldjakob.
Hammersäge,
Hauslauerhaus,
Rabenwandhütte,
Forsthaus Oberhof,
Kraftwerk Naßwald,
Holzer samt Holzermühle,
Walchbauer,
Döller Vreinbauernsäge,
Döller Wohnhaus.

Kat.-Gem. Hirschwangforst:

Jägerhaus,
Forsthaus,
Aufseherhaus Kaiserbrunn,
Feuerwehrdepot Kaiserbrunn,
Wirtschaftsgebäude,
Weichtalgasthaus,
Jagdhütte am Brettschacher,
Stadelwandhütte.

Quellengebiet der Mürz.

Kat.-Gem. Mürzsteg:

Haus in Krampen,
Stallgebäude.

Aquäduktstrecke.

Kat.-Gem. Schmidsdorf:

Aufseherhaus und Stallgebäude Nr. 46.

Kat.-Gem. Putzmannsdorf:

Schöpfwerk Pottschach,
Maschinenhaus,
Rohölmagazin,
Schieberhaus,
Zeug- und Holzhütte Nr. 20.

Kat.-Gem. Ternitz:

Aufseherhaus und Wirtschaftsgebäude, Gfiederstraße 32.

Kat.-Gem. Sieding:

Aufseherhaus und Stallgebäude Nr. 17.

Kat.-Gem. Brunn a. St.:

Aufseherhaus und Wirtschaftsgebäude Nr. 107.

Kat.-Gem. Steinabrückl:

Aufseherhaus, Schupfen Nr. 46.

Kat.-Gem. Matzendorf:

Aufseherhaus,
Maschinenhaus und Stallgebäude Nr. 63.

Kat.-Gem. Leobersdorf:

Aufseherhaus und Stallgebäude, Hirtenbergstraße 26.

Kat.-Gem. Rauhenstein:

Aufseherhaus und Wirtschaftsgebäude, Steinbruchgasse 1.

Kat.-Gem. Gumpoldskirchen:

Aufseherhaus und Stall Nr. 356.

Kat.-Gem. Mödling:

Aufseherhaus, Brühlerstraße 32.

Kat.-Gem. Liesing:

Aufseherhaus und Magazin, Grenzgasse 60.

Quellengebiet der II. Kaiser-Franz-Josef-Hochquellenleitung.

Kat.-Gem. Aschbach:

Plodererkeusche,
Aufseher- und Hegerhaus, Gußwerk,
Arbeiterhaus.

Kat.-Gem. Weichselboden:

Unterstandshütte bei den Kläffern,
Wohnbaracke Schweigarthalt,
Arbeiterbaracke Schweigarthalt,
Försterhaus Weichselboden,
Arbeiterkaserne,
Wohnbaracke,
Aufseherhaus Weichselboden.

Kat.-Gem. Wildalpen:

Arbeiterbaracke (Grieskeusche),
Jagdhütte Schreyerhaus,
Forstmeisterhaus,
1. Hegerhaus,
Aufseherhaus Winterhöhe,
„ Kräuterhals,
Nebengebäude „
2. Hegerhaus (Teufelsmühle),
Betriebsgebäude,
Jagdhütte Siebensee,
„ Schiefwald,
„ in der Hölle,
„ am Brennach,
„ Hirschboden,
„ Seltenhein,
„ Kreuzpfäder.

Aquäduktstrecke.

Kat.-Gem. Ahorn:

Aufseherhaus Lunz.

Kat.-Gem. Mitterau:

Sägemühle-Wohnhaus, Sägewerk 1.

Kat.-Gem. Kienberg:

Magazinsbaracke,
Aufseherhaus.

Ferdinand Leisch
Malermeister
Wien 8, Schlößelgasse Nr. 16

Kontrahent der Bundeshauptstadt Wien

DACHDECKEREI ALOIS HEIGL
ger. beeid. Sachverst. und Schätzmeister
Kontrahent der Bundeshauptstadt Wien

Büro und Lagerplatz **nur**

VI., Sandwirtgasse 9
Tel. B-27-3-42

Ausführung an allen Orten in:

Ziegel
Schiefer
Eternit
Holzzement
Presskies
Dachpappe
Mauerverkleidungen
Schornsteinaufsätze

Voranschläge prompt und unverbindlich, sehr günstige Zahlungsbedingungen

L. Gussenbauer & Sohn
Spezialbauunternehmung und Baumeisterfirma
Wien 4, Karolineng. 17 Tel. U 45-3-82

☆

Hochbauarbeiten aller Art, Fabrikschornsteinbau, Kesseleinmauerungen, Industrie-Ofenbau, Reparaturen

ARCHITEKT UND STADTBAUMEISTER
MATTHÄUS BOHDAL
GERICHTL. BEEID. SACHVERSTÄNDIGER
U. BAUSCHÄTZMEISTER – KONTRAHENT
DER BUNDESHAUPTSTADT WIEN

WIEN XIII/5, LINZERSTR. 446
TELEPHON-NUMMER U-37-0-12
GEGRÜNDET IM JAHRE 1859

Raum für Anmerkungen

Kat.-Gem. Scheibbs:
Betriebsgebäude.

Kat.-Gem. St. Georgen a. d. Leyß:
Aufseherhaus.

Kat.-Gem. Kirnberg a. Mank:
Aufseherhaus.

Kat.-Gem. Hofstetten:
Aufseherhaus.

Kat.-Gem. Wilhelmsburg:
Bahnhofstraße 19, Betriebsgebäude.

Kat.-Gem. Auern b. Pyhra:
Aufseherhaus.

Kat.-Gem. Fahrafeld:
Haus.

Kat.-Gem. Dörfl b. K.:
Aufseherhaus.

Kat.-Gem. Altlengbach:
Aufseherhaus.

Kat.-Gem. Preßbaum:
Aufseherhaus.

Kat.-Gem. Wolfsgraben:
Aufseherhaus.

Kat.-Gem. Mauer Gütenbach:
Aufseherhaus.

Gartenanlagen, städtische, öffentliche, mit mehr als 2000 m².

1. Bezirk:

Beethovenplatz,
Börseplatz,
Franz-Josefs-Kai,
Friedrich-Schmidt-Platz,
Dr.-Karl-Lueger-Platz,
Rathausplatz,
Rudolfsplatz,
Schillerplatz,
Schmerlingplatz,
Sezession, Getreidemarkt,
Stadtpark,
Vorkaiflächen von Salztorbrücke—Aspernbrücke.

2. Bezirk:

Brigittenauer Lände,
Handelskai vor D.-D.-Gesellschaft,
Hermannpark,
Obere Augartenstraße,
Obere Donaustraße vor Augartenbrücke—Herminenweg,
Obere Donaustraße von Herminengasse—Salztorbrücke,
Obere Donaustraße (ehem. Steinlagerplatz), Wettsteinpark,
Praterstern,
Schüttauplatz,
St.-Lucia-Platz,
Sterneckplatz,
Erzherzog-Karl-Platz.

3. Bezirk:

Am Modenapark,
Arenbergpark,
Erdberger Lände,
Kardinal-Nagel-Platz,
Kinderpark,
Kolonitzplatz,
Nikolausplatz, Rabengasse beim Wohnhausbau,
Paulusplatz—Paulusgasse—Schimmelgasse,
Schwarzenbergplatz, Hochstrahlbrunnen,
Schwarzenbergplatz, vor dem Hochstrahlbrunnen,
Schweizer Garten,
Weißgerberlände.

4. Bezirk:

Alois-Drasche-Park—Seisgasse—Hauslabgasse—Radetzkygasse,
Südtiroler Platz, Wiedner Gürtel, Favoritenstraße,
Ghegaplatz, vor dem Südbahnhof,
Ghegaplatz, vor dem Ostbahnhof,
Karlsplatz, teilweise Resselpark,
Phorusplatz, Leibenfrostgasse—Ziegelofengasse—Phorusgasse,
Rubenspark, Klagbrunnen, Mostgasse—Rubensgasse,
Wiedner Gürtel, vor der Südbahn, nächst Favoritenplatz.

5. Bezirk:

Bacherplatz,
Einsiedlerplatz, Arbeitergasse—Gießaufgasse—Einsiedlergasse,
Hamburgerstraße—Pilgrambrücke,
Herweghpark,
Hundsturmer Platz, Margaretenstraße—Bräuhausgasse—Diehlgasse,
Linke Wienzeile, VI.—Dunklergasse, XII., zwischen Haltestelle Margaretengürtel und Stadtbahn-Gürtellinie,
Margaretengürtel und Zufahrtsstraße zu Frachtenbahnhof—Eichenstraße,
Siebenbrunnengasse—Einsiedlergasse—Diehlgasse,
Margaretengürtel,
St.-Johann-Park, Schönbrunner Straße—Margaretengürtel.
Wiedner Hauptstraße—Kliebergasse.

6. Bezirk:

Esterhazypark, Windmühlgasse—Gumpendorfer Straße,
Linke Wienzeile, vor der Feuerwache Mariahilf,
Loquaiplatz—Hugo-Wolf-Gasse—Worellstraße,
Mariahilfer Gürtel,
Mariahilfer Straße beim Gürtel, zwischen Millergasse und Bürgerspitalgasse.

7. Bezirk:

Josef-Strauß-Park (ehem. Neubauer Kinderpark),
Neubaugürtel, von der Goldschlagstraße—Märzstraße,
Neubaugürtel, von der Mariahilfer Straße—Stollgasse,
Neubaugürtel, Burggasse—Mariahilfer Straße (Stollgasse),
Neubaugürtel, von der Märzstraße—Hütteldorfer Straße,
Urban-Loritz-Platz,
Weghuberpark, Auerspergstraße—Hofstallstraße—Neustiftgasse.

Johann Kolaja

Bau-, Möbel- u.
Kunst-Tischlerei

Wien IX, Serviteng. 19
Telephon A 16-8-28
Kontrahent der Bundeshauptstadt Wien

Architekt
Franz J. Hopf
Stadtbaumeister

beeid.
Sachverständiger und Schätzmeister

Wien XXI.
Donaufelderstr. 241
Fernsprecher R 41-0-10

Kontrahent d. Bundeshauptstadt Wien

RUDOLF
JÜTTNER
MALER UND
ANSTREICHER
WIEN 6, HORNBOSTELG. 5
FERNRUF B 29024
KONTRAHENT DER BUNDESHAUPTSTADT WIEN

Architekt und Stadtbaumeister
Rudolf Schmidt
Wien III,
Erdbergstraße 103
Hoch-, Tief- und Eisenbetonbau
Telephon Nummer B-51-101

Raum für Anmerkungen

8. Bezirk:

Hamerlingplatz, Skodagasse—Kupkagasse—Klesheimgasse,
Schönbornpark, Florianigasse—Lange Gasse.

9. Bezirk:

Dollfußplatz, links der Votivkirche, hinter der Votivkirche, rechts von der Votivkirche, vor der Votivkirche zwischen Universität u. Währinger Straße,
Roßauer Lände,
Schlickplatz,
Währinger Gürtel, innerer (Sporkenbühelgasse)—Severingasse,
Währinger Straße—Spitalgasse.

10. Bezirk:

Antonsplatz,
Arthaberplatz, Laxenburger Straße—Davidgasse—Schröttergasse,
Erlachplatz, Gudrunstraße—Erlachgasse—Alxingergasse,
Humboldtplatz, Goethegasse—Humboldtgasse—Keplergasse,
Keplerplatz, Favoritenstraße—Gudrunstraße,
Laubeplatz, Buchengasse—Rothenhofgasse—Alxingergasse,
Paltramplatz, Angeligasse—Leebgasse—Hardtmuthgasse,
Puchsbaumplatz, Puchsbaumgasse—Kudlichgasse—Hausergasse—Leimäckergasse,
Reumannplatz,
Suchenwirtplatz, Angeligasse—Columbusgasse,
Waldmüllerpark,
Wielandplatz, Erlachgasse—Wielandgasse—Herndlgasse,
Am Wienerberg, bei den Wohnhausbauten.

11. Bezirk:

Bei der Artilleriekaserne,
Enkplatz,
Herderplatz,
Kaiser-Ebersdorfer Straße—Meilergasse,
Simmeringerpark.

12. Bezirk:

Breitenfurter Straße, Philadelphiabrücke—Wienerbergstraße,
Breitenfurter Straße, Haltestelle Altmannsdorf,
Edelsinnstraße—Philadelphiabrücke,
Flurschützstraße—Siebertgasse, bei der Notkirche,
Gaudenzdorfer Gürtel, in der Strecke Schönbrunner Straße—Dunklergasse,
Gaudenzdorfer Gürtel, von Schönbrunner Straße—Arndtstraße,
Haydnpark, Gaudenzdorfer Gürtel—Flurschützstraße,
Johann-Hoffmann-Park,
Miesbachgarten,
Schönbrunner Allee,
Steinbauerpark,
Theresienbadpark,
Vor der Trainkaserne, Hohenbergstraße—Ruckergasse—Edelsinngasse,
Wilhelmsdorferpark, Aßmayergasse—Deckergasse—Neuwallgasse.

13. Bezirk:

Baumgartner Höhe, vor der Landes-Heil- und Pflegeanstalt „Am Steinhof",
Baumgartner Kasino, Linzer Straße—Hochsatzengasse—Lautensackgasse,
Bei der Hietzinger Brücke, rechts, links,
Faistauergasse (Grünstreifen), Siedlung Lockerwiese,
Fasangartengasse, Alter Lainzer Friedhof,
Ferdinand-Wolf-Park,
Ghelenpark,
Hadikgasse, Schloßbrücke bis alte Tramwayremise,
Hadikgasse, von der alten Tramwayremise bis Kaiser-Franz-Josefs-Brücke,
Hügelpark,
Linke Wienzeile, Winckelmannstraße—Schloßbrücke,
Mariahilfer Straße, techn. Museum f. Gewerbe und Industrie,
Maxingpark,
Ordeltpark, Spallartgasse—Kendlergasse,
Beim Penzinger Friedhof, Goldschlagstraße—Märzstraße,
Raimannstraße, vor der Heil- und Pflegeanstalt „Am Steinhof",
Reinlpark, Gurkgasse—Märzstraße—Goldschlagstraße—Reinlgasse,
Schimonpark, früher Hackinger Aupark,
Schönbrunner Schloßstraße, vom Schloßeingang—Hietzinger Brücke,
Steckerpark,
Versorgungsheimplatz, Versorgungsheimstraße—Wolkersbergenstraße,
Wolkersbergenstraße, vor dem Versorgungsheim und Jubiläumsspital,
Wolkersbergenstraße—Hermesstraße,
Wolkersbergenstraße—Anton-Langer-Gasse.

14. Bezirk:

Forschneritschpark.

15. Bezirk:

Ebertpark,
Kanzlerplatz, Markgraf-Rüdiger-Gasse—Alliogasse,
Märzpark,
Maria vom Siege, Mariahilfer Gürtel,
Reithofferplatz, Märzstraße—Goldschlagstraße—Tannengasse,
Rohrauerpark, Minciostraße—Gablenzgasse,
Wickhoffgasse.

16. Bezirk:

Anzengruberplatz, Sandleitengasse—Arnethgasse—Degengasse,
Hofferplatz,
Johann-Nepomuk-Berger-Platz, Ottakringer Straße—Abelegasse—Feßtgasse,
Kernstockplatz, Wattgasse—Arnethgasse—Rückertgasse—Degengasse,
Kongreßplatz,
Lerchenfelder Gürtel, äußerer, zwischen Menzelgasse—Gablenzgasse,
Ludo-Hartmann-Platz,
Mildeplatz, Degengasse—Römergasse—Seitenbergasse,
Richard-Wagner-Platz, Thaliastraße—Hyrtlgasse—Haymerlegasse,

Österreichisch-Ungarische Baugesellschaft m. b. H.
Nachf. Ernst Steinhard
Wien I., Renngasse Nr. 6
Fernsprecher U 21-5-95 Serie

Hoch-, Tief-, Straßenbauten aller Art, Hohlsteindecken, Fenster- und Türüberlagen System „Rapid"

Johann Nemecky
Dachdecker
Wien 16, Friedmanng. 20
Telephon A 24-3-38
Kontrahent der Bundeshauptstadt Wien

Gregor Chlubna
Bau-, Portal- und Möbeltischler
Wien XIII, Gallgasse Nr. 20
Telephon R 31-7-82
Kontrahent der Bundeshauptstadt Wien

MARTIN SPRINZL
UNTERNEHMUNG FÜR GAS-, WASSER- UND SANITÄRE ANLAGEN
BAU- UND ORNAMENTEN-SPENGLEREI
BÜRO:
WIEN II, TABORSTR. 28
FERNSPRECHER: R-48-209, A-48-4-68

Schuhmeierplatz, Hasnerstraße—Possingergasse—Arltgasse,
Stillfriedplatz, Thaliastraße—Roseggergasse—Enenkelstraße,
Stöberplatz, Römergasse—Paletzgasse—Lienfeldergasse—Sautergasse,
Yppenplatz, Payergasse—Weyprechtgasse.

17. Bezirk:

Alszeile, vor dem Hernalser Friedhof,
Braungasse, Baumschule,
Clemens-Hofbauer-Platz, Mariengasse—Kulmgasse—Lobenhauerngasse—Wichtelgasse,
Diepoldplatz, Leopold-Ernst-Gasse—Lacknergasse,
Frauenfelderplatz,
Lorenz-Bayer-Platz, Haslingergasse—Taubergasse—Rosensteingasse,
Parhamerplatz, Geblergasse—Nattergasse—Weißgasse—Spitzackergasse,
Pezzlpark, Hernalser Hauptstraße—Rötzergasse—Pezzlgasse,
Richthausenstraße,
Rosensteinpark, Rötzergasse—Rosensteingasse.

18. Bezirk:

Anton-Baumann-Park, Währinger Gürtel—Antonigasse—Theresiengasse,
Aumannplatz, Währinger Straße—Gentzgasse—Klostergasse,
Bischof-Faber-Platz, Bastiengasse—Witthauergasse—Hofergasse—Alsegger Straße,
Ebner-Eschenbach-Park,
Herbeckstraße,
Josef-Kainz-Park, Hasenauerstraße—Sternwartestraße,
Josef-Ladenburg-Gasse, Scheibenberggasse—Möhnergasse beim Gersthofer Friedhof,
Pötzleinsdorfer Straße,
Schubertpark,
Türkenschanzpark, Hochschulstraße—Hasenauerstraße—Max-Emanuel-Straße—Feistmantelstraße,
Türkenschanzplatz, Hasenauerstraße—Max-Emanuel-Straße,
Währinger Gürtel von Canongasse—Schulgasse,
Währinger Park, Gymnasiumstraße—Mollgasse—Semperstraße.

19. Bezirk:

Beethoven-Ruhe, Kahlenberger Straße—Beethovengang,
Borkowskigasse—Peter-Jordan-Straße—Hartäckerstraße,
Döblinger Gürtel—Guneschgasse,
Döblinger Friedhof,
Hartäckerpark,
Heiligenstädter Park, Grinzinger Straße—Hohe Warte,
Heiligenstädter Straße, vor dem Haupteingang zum „Heiligenstädter Hof",
Hohe Warte—Barawitzkagasse bis israel. Blindeninstitut,
Krapfenwaldgasse, beim Volksrestaurant und Krapfenwaldl,
Linnéplatz,
Saarplatz,
Sieveringer Straße,
Strauß-Lanner-Park,
Wertheimsteinpark.

20. Bezirk:

Allerheiligenplatz, Hellwagstraße—Donaueschingenstraße,
Brigittaplatz,
Gaußplatz,
Mortaraplatz,
Pater-Abel-Platz, Vorgartenstraße—Engerthstraße,
Sachsenplatz, Wallensteinstraße—Waldmüllergasse.

21. Bezirk:

Am Bahnhof zwischen Schickgasse und Gemeindeaugasse,
Aspernstraße, gegenüber Kirche,
Donaufelder Park, Töllergasse, früherer Donaufelder Friedhof,
Floridsdorfer Aupark,
Haspingerplatz, Jedlersdorfer Straße—Frauenstiftung Amtsstraße,
Heldenplatz, zwischen Friedhof, Kirche und Biberhaufenweg,
Jedleseer Straße, vor Wohnhausanlage Voltagasse,
Kinzerplatz, Theodor-Körner-Gasse—Franklinstraße—Nordmanngasse—Scheffelstraße,
Konstanziagasse, bei Kreuzung Wurmbrandgasse,
Leopoldauer Platz,
Meißnergasse—Andreas-Huger-Gasse,
Paul-Hock-Park, Brünner Straße—Gerichtsstraße (ehemaliger Floridsdorfer Friedhof),
Reservegarten, Wagramer Straße,
Stadlauer Straße (Hirschstettener Aupark),
Wasserpark.

Gartendirektionsgebäude, ehem.

III., Heumarkt 2.

Gefangenhaus, städtisches,

IX., Hahngasse 10.

Großmarkthalle.

Abteilung für Fleischwaren, III., Vordere Zollamtsstraße 17 und Invalidenstraße 4,
Abteilung für Viktualien, III., Invalidenstraße 2.

Hausgehilfinnenheime.

III., Radetzkystraße 5,
VI., Rahlgasse 2.

Heil- und Pflegeanstalten für Geisteskranke.

Heil- und Pflegeanstalt „Am Steinhof", XIII. Baumgartner Höhe 1,
Heil- und Pflegeanstalt Ybbs a. d. Donau, Ybbs a. d. Donau, N.-Ö.

Holzmarkt.

XI., K.-P. 510 und 516, Kaiser-Ebersdorf.

Jugendfürsorgeanstalten.

A. Anstalten zur vorübergehenden Unterbringung:

Kinderübernahmsstelle-Heim, IX., Lustkandlgasse 50,
Zentralkinderheim, XVIII., Bastiengasse 36/38.

Karl Solnitzky
Anton Donner
Tischlerei für Möbel, Bau- u. Innendekoration
Wien VI., Fillgradergasse Nr. 5
Gegründet 1909 ● Telephon B 20-8-76

STUAG
Österreichische Straßenbauunternehmung A. G.
Wien I, Wallnerstraße 9
Telephon A 29-5-45 Serie

Neuzeitlicher Straßenbau
Walzungen — Oberflächenbehandlungen — Tränk- und Mischverfahren — Pflasterungen
Steinlieferung

GEORG VOITL'S WWE.
KARL VOITL
WIEN XVI, BRÜSSLGASSE 28
TELEPHONE:
U-35-0-49 UND B-20-5-77
STADTPFLASTERERMEISTER
DURCHFÜHRUNG SÄMTL. STRASSENARBEITEN — KONTRAHENTEN DER BUNDESHAUPTSTADT WIEN

Zimmer- u. Dekorationsmaler
Josef Puch
Übernahme aller in das Fach einschlägiger Arbeiten bei solider u. prompter Ausführung
Wien XIX, Gatterburggasse 4

B. Anstalten zur dauernden Unterbringung:

Waisenhaus Hohe Warte, XIX., Hohe Warte 3/5,
Erziehungsanstalt Klosterneuburg, Klosterneuburg, Martinstraße 56/58, N.-Ö.,
Erziehungsanstalt Eggenburg, Eggenburg, N.-Ö.

Jugendhorte.

X., Troststraße 98,
XVI., Sandleitengasse 41,
XVIII., Paulinengasse 9.

Kanalräumungsbetrieb, städtische Objekte.

III., Hainburger Straße O.-Nr. 86,
XI., Kopalgasse O.-Nr. 20, K.-Nr. 441, 729,
XII., Fabriksgasse 2 a,
XIII., Hackinger Straße 3.

Kehrrichtableerplätze mit den Betriebsgebäuden.

II. und XX., Bruckhaufen,
X., Laxenburger Straße, K.-P. 879/1.

Kindergärten.

I., Rudolfsplatz 1,
II., Schüttaustraße 1,
V., Margaretengürtel 128,
X., Waldmüllerpark 1,
Laimäckergasse 18,
Lippmanngasse 3,
XI., Greifgasse 1,
Lorystraße 42,
XII., Dörfelstraße 1,
Haebergasse 1,
Hetzendorfer Straße 57,
Dawisongasse 4,
Ulmenhof 25,
XIII., Hägelingasse 11,
Linzer Straße 128,
XIV., Wurmsergasse 10,
XV., Beingasse 19,
Johnstraße 54,
XVI., Arnethgasse 30,
Brüßlgasse 31,
Seitenberggasse 4,
Rosenackerstraße 5,
Possingergasse 65,
XVII., Rötzergasse 47,
XVIII., Paulinengasse 9,
XIX., Hammerschmidtgasse 22,
Obkirchergasse 8,
Osterleitengasse 14,
Heiligenstädter Straße 82,
Heiligenstädter Straße 86,
XX., Vorgartenstraße 71,
Donaueschingenstraße 30,
XXI., Bahnsteggasse 10,
Baumergasse 24,
Bunsengasse 8,
Osergasse 3,
Mengergasse 35,
Schöpfleuthnergasse 26,
Moltkestraße 13,
Fultonstraße 5—11.

Kontumazanlage samt Seuchenhof.

XI., Döblerhofstraße.

Krankenanstalten.

Krankenhaus Lainz, XIII., Wolkersbergenstraße 1,
Leopoldstädter Kinderspital, II., Obere Augartenstraße 26/28,
Mautner-Markhofsches Kinderspital, III., Baumgasse 75,
Karolinen-Kinderspital, IX., Sobieskigasse 31,
Entbindungsheim-Brigittaspital, XX., Stromstraße 72,
Notspital Meidling, XII., Wienerbergstraße 14.

Kursalon: I., Parkring K.-Nr. 1659.

Lagerhäuser der Stadt Wien.

Prateranlage, Direktion, II., Ausstellungsstraße K.-Nr. 249.
Kaianlage, II., Handelskai K.-Nr. 269, Ev.-Nr. 103/105.
Kühllagerhaus, II., Engerthstraße K.-Nr. 257, Ev.-Nr. 4457.
Speicher Zwischenbrücken, II., Handelskai 127, Ev.-Nr. 249.
Mickertswerke, II., Hafenzufahrtsstraße 502 (in Ressortverw.).
Ehem. Fahr- und Motorrädermagazin der Steyr-Werke A.-G., II., Handelskai 308 (in Ressortverw.), Ev.-Nr. 12534.

Lagerhöfe, städtische.

Für Feuerlöschgeräte der freiwilligen Feuerwehren.

X., Neilreichgasse 88.
XI., Kaiser-Ebersdorfer Straße 310.
XII., Ruckergasse 23, Ecke Tivoligasse.
Arndtstraße 36.
Hetzendorfer Straße 126/128.
XIII., Trauttmansdorffgasse 30.
Lainzer Straße 168.
Speisinger Straße 53.
Hietzinger Hauptstraße 164.
Hackinger Au 15.
Linzer Straße 399.
Nisselgasse 14.
Matzingerstraße 7.
XIV., Grimmgasse 36/38.
XVI., Liebhardtgasse 19/21.
XVII., Knollgasse 4.
Neuwaldegger Straße 19.
XVIII., Karl-Beck-Gasse 20.
Gersthofer Straße 113.
Pötzleinsdorfer Straße 100.
Rathstraße 37.
XIX., Sieveringer Straße 219.
Feilergasse 1.
Eisenbahnstraße 71.
XXI., Floridsdorf, Kretzgasse 3.
Donaufeld, Theodor-Körner-Gasse 28.
Jedlesee, Jeneweingasse 30.
Groß-Jedlersdorf, Baumergasse 69.
Leopoldau, Leopoldauer Platz 91 und Nordmanngasse 94.
Kagran, Kagraner Platz 34.
Hirschstetten, Hirschstettener Straße 103.
Strebersdorf Nr. 103.

Karl Hanausek

Bau- und Portalglaser, Spezialist für Dachverglasung, Glasgroßhandlung

Kontrahent u. Lieferant d. Bundeshauptstadt Wien und der österr. Bundesbahnen

Wien 4, Argentinierstr. 71

Telephon U 49-5-75

Dachdeckerei HANS HEIGL

Ausführung an allen Orten in:

Ziegeln, Schiefer, Eternit
Asbestzement, Holzzement
Preßkies, Dachpappe
Mauerverkleidungen
Schornsteinaufsätze

Voranschläge prompt und kostenlos
Sehr günstige Zahlungserleichterungen

Wien III.
Baumgasse Nr. 15

Telephon U 13-1-39

Kontrahent der Bundeshauptstadt Wien

Karl Glaser's Wwe.

Architekt und Stadtbaumeister

Wien 17., Ortliebgasse 25

Telephon B 41-0-69

Kontrahent der Bundeshauptstadt Wien

Bauunternehmung

Sepp Endl

Wien IX, Pramerg. 3

Telephon Nr. A-11-4-51

Raum für Anmerkungen

Lagerhöfe für die Habseligkeiten der Unterstandslosen.

II., Karmeliterplatz 9.
Kleine Sperlgasse 10.
Untere Augartenstraße 17.
III., Karl-Borromäus-Platz 3.
IV., Schäffergasse 3.
Paulanergasse 3.
V., Gassergasse 5.
VI., Mollardgasse 30.
VII., Hermanngasse 24/26.
VIII., Schlesingerplatz 5.
Schmidgasse 18.
IX., Hahngasse 10.
Marktgasse 50.
Währinger Straße 39.
X., Katharinengasse 1.
XI., Enkplatz 2.
XII., Dörfelstraße 6/8.
XIII., Tivoligasse 4—8.
Hietzinger Kai 1.
Trauttmansdorffgasse 22, 30.
XIV., Stadtbahnbogen Nr. 5.
Dadlergasse 9.
XV., Friedrichsplatz 1, 5.
XVI., Liebhardtgasse 19.
Seeböckgasse 30 a.
Wilhelminenstraße 73.
XVII., Richthausenstraße 4.
XIX., Grinzinger Straße 84, 151.
Gspöttgraben 1.
Nußwaldgasse 2.
Probusgasse 14.
Stadtbahnbogen 193, 284.
XX., Brigittaplatz 10.
Dresdner Straße 119.
Pasettistraße 58.
XXI., Am Spitz 1.
Fultongasse 10.
Konstanziagasse 1, Stadlauer Straße 20.

Lastkraftwagen-Großgaragen.

V., Siebenbrunnenfeldgasse-Einsiedlergasse.
XVII., Richthausenstraße 2.
XX., Traisengasse 9-Salzachstraße 16.

Leichenkammern, städtische.

II., Dresdner Straße 121.
X., Gudrunstraße 199.
XVIII., Semperstraße 64.

Mutterberatungsstelle.

XIX., Heiligenstädter Straße 82.

Obdachlosenheim.

X., Arsenalstraße 9.

Pferdemarkt.

V., Siebenbrunnenfeldgasse 3.

Sanitätsstationen, städtische.

X., Arsenalstraße 7.
XIV., Pillergasse 24.
XVII., Gilmgasse 18.
XX., Gerhardusgasse 3/5.

Schlachthäuser.

III., Viehmarktgasse 1 (Rinder).
XII., Spittelbreitengasse 23.
III., Verlängerte Baumgasse (Schweine).

Schulgebäude.

a) für Gymnasien und Realgymnasien (sämtl. Bundes-Mittelschulen):

II., Kleine Sperlgasse 2a,
VI., Amerlingstraße 6,
XVII., Kalvarienberggasse 31,
XIX., Gymnasiumstraße 83;

b) für Realschulen (sämtl. Bundes-Mittelschulen):

I., Schottenbastei 7/9,
IV., Waltergasse 7,
VI., Marchettigasse 3,
XVIII., Schopenhauerstraße 49;

c) für das Pädagogium und die Übungsschule für Knaben und Mädchen:

I., Hegelgasse 12, Schellinggasse 11;.

d) für Volks-, Haupt- und Sonderschulen:

I., Stubenbastei 3, Zedlitzgasse 9,
Börsegasse 5 u. Renngasse 20 (Doppelschule),
Johannesgasse 4 a,
II., Kleine Pfarrgasse 33, Obere Augartenstraße 68,
Czerninplatz 3 (Doppelschule),
Leopoldsgasse 3,
Weintraubengasse 13,
Kleine Sperlgasse 2a (Doppelschule),
Pazmanitengasse 17,
Blumauergasse 21,
Vorgartenstraße 191 (Doppelschule),
Schüttauplatz 18,
Schüttaustraße 42,
Sterneckplatz 1/2, Wolfgang-Schmälzl-Gasse 13/15 (Doppelschule),
Obere Augartenstraße 38,
Feuerbachstraße 1/3, Schönngasse 2 (Doppelschule),
Holzhausergasse 5/7 (Doppelschule),
Pazmanitengasse 26 (Doppelschule),
Schwarzingergasse 4,
Aspernallee 5 (Freudenau),
Wittelsbachstraße 6 (Doppelschule),
Vereinsgasse 29,
III., Sechskrügelgasse 11,
Erdbergstraße 76 (Doppelschule),
Eslarngasse 23,
Löwengasse 12b, Kolonitzgasse 15 (Doppelschule),
Siegelgasse 2/4,
Strohgasse 15, Reisnerstraße 43 (Doppelschule),
Paulusplatz 4, Paulusgasse 9/11 (Doppelschule),
Hörnesgasse 12 (Doppelschule),
Hainburger Straße 40 (Doppelschule),
Dietrichgasse 44, Lechnerstraße 12 (Doppelschule),



Wilhelm Knaust & Co.

Fabrik für Feuerlöschgeräte und Spezialaufbauten für Nutzautomobile

GESELLSCHAFT M.B.H.

Wien XXI., Brünner Straße Nr. 71

TELEPHON A-60-5-20



Oest.Automobil-Fabriks-A.G.

vorm. „Austro Fiat"

Wien XXI., Brünner Straße Nr. 72

TELEPHON A-60-5-20

Josef Ertler

BAUSPENGLEREI

Wien III, Landstr. Hauptstr. 157

Telefon U 15-7-22

Kontrahent der Bundeshauptstadt Wien

Oskar Gladt *Stadtbaumeister*

Ausführung von Hochbauten aller Art

Kanalisierungen

Kontrahent der Bundeshauptstadt Wien

Wien V. Bacherplatz 12

Telephon A 35-306

KARL LUTZ

FUHRWERKS- U. LAST-AUTO-UNTERNEHMUNG

WIEN XXI.
SIEGESPLATZ 14

TELEPHON NR. R-45-4-53

KONTRAHENT DER BUNDES-HAUPTSTADT WIEN

Raum für Anmerkungen

Dietrichgasse 36 (Doppelschule),
Kleistgasse 12 (Doppelschule),
Hegergasse 20, Kölblgasse 23/25 (Doppelschule),
Petrusgasse 10 (Doppelschule [Petrusschule]),
IV., Preßgasse 24,
St.-Elisabeth-Platz 8,
Phorusgasse 10 (Doppelschule),
Argentinierstraße 11,
Starhemberggasse 8/10, Schaumburgergasse 7, Waltergasse 16 (Doppelschule),
V., Bachergasse 24, Castelligasse 25 (Doppelschule),
Bachergasse 10, Castelligasse 9 (Doppelschule),
Grüngasse 14,
Wiedner Hauptstraße 107,
Hundsturmer Platz 18 und Margaretenstraße 152 (Doppelschule),
Margaretenstraße 103,
Stolberggasse 53, Vogelsanggasse 36 (Doppelschule),
Embelgasse 46/48 (Doppelschule),
Einsiedlergasse 7, Diehlgasse 2 (Doppelschule),
VI., Kopernikusgasse 15,
Gumpendorfer Straße 4,
Sonnenuhrgasse 3,
Stumpergasse 56,
Grasgasse 5, Mittelgasse 24,
Hirschengasse 18, Loquaiplatz 4 (Doppelschule),
VII., Lerchenfelder Straße 61,
Zieglergasse 21,
Zieglergasse 49,
Stiftgasse 35,
Neubaugasse 42, Zollergasse 41 (Doppelschule),
Burggasse 14/16,
Kandlgasse 30,
Neustiftgasse 100 (Doppelschule),
VIII., Albertgasse 23,
Albertgasse 52,
Lerchengasse 19,
Lange Gasse 36,
Pfeilgasse 42 (Doppelschule),
Zeltgasse 7 (Doppelschule),
IX., Währinger Straße 43 (Doppelschule),
Grünentorgasse 9/11 (Schubertschule),
Viriotgasse 8, Liechtensteinstraße 137 (Doppelschule),
Lazarettgasse 27, Gilgegasse 12 (Doppelschule),
D'Orsaygasse 8,
Glasergasse 8 (Doppelschule),
Galileigasse 3/5 (Doppelschule),
X., Eugengasse 30/32, Erlachgasse 91 (Doppelschule),
Keplergasse 11, Keplerplatz 7 (Doppelschule),
Uhlandgasse 1/1 a (Doppelschule),
Laaer Straße 1, Puchsbaumgasse 55 (Doppelschule),
Herzgasse 27 (Doppelschule),
Leibnitzgasse 33 (Doppelschule),
Alxingergasse 82, Herzgasse 87 (Doppelschule),
Knöllgasse 59/61 (Doppelschule),
Quellenstraße 52/54 (Doppelschule),
Antonsplatz 11/12 (Doppelschule),
Laaer Straße 170,
Laimäckergasse 17, Schrankenberggasse 32 (Doppelschule),
Sonnleithnergasse 32, Bernhardstalgasse 19 (Doppelschule),
Artharberplatz 12/13, Siccardsburggasse 55/57, Rotenhofgasse 35/37 (Doppelschule),
Quellenstraße 31, Randhartingergasse 17, Kempelengasse 20 (Doppelschule),
Hebbelplatz 1/2 (Doppelschule [Hebbelschule]),
Triester Straße 114,
XI., Enkplatz 4 (Doppelschule),
Simoningplatz 2,
Molitorgasse 11,
Brehmstraße 9,
Braunhubergasse 3 (Doppelschule),
Münnichplatz 6,
Kaiser-Ebersdorfer Straße 65,
Pachmayergasse 6,
Herderplatz 1 (Doppelschule),
Häckelplatz 1,
XII., Fockygasse 20, Malfattigasse 17, Hertheraasse 28, Steinbauergasse 27 (Doppelschulen),
Vierthalergasse 11/13 (Doppelschule),
Singrienergasse 19, Ruckergasse 40 (Doppelschule),
Ruckergasse 42,
Ruckergasse 44,
Singrienergasse 21,
Singrienergasse 23,
Migazziplatz 8/9 (Doppelschule),
Rosasgasse 8,
Bischoffgasse 10,
Schönbrunner Straße 189, Kobingergasse 7 (Doppelschule),
Deckergasse 1, Neuwallgasse 26 (Doppelschule),
Rotenburgstraße 1,
Hetzendorfer Straße 66,
Hetzendorfer Straße 138,
Johann-Hoffmann-Platz 19/20 (Doppelschule),
XIII., Diesterweggasse 30 (Doppelschule),
Siebeneichengasse 15/17,
Trogergasse 3,
Hietzing, Am Platz 2,
Auhofstraße 49, Feldmühlgasse 26 (Doppelschule),
Hietzinger Hauptstraße 166/168 (Doppelschule),
Hackinger Kai 15,
Linzer Straße 419,
Felbigergasse 97, Linzer Straße 232 (Doppelschule),
Kuefsteingasse 38,
Kienmayergasse 41,
Lortzinggasse 2, Meiselstraße 47 (Doppelschule),
Reinlgasse 19, Gurkgasse 32 (Doppelschule),
Veitingergasse 9—15 (Doppelschule),
Speisinger Straße 44,
Spallartgasse 18, Muthsamgasse 1, Jennerstraße 1 (Doppelschule),
Steinlechnergasse 5/7,
Märzstraße 178/180 (Doppelschule),
Hochsatzengasse 22/24 (Doppelschule),
Amalienstraße 31/33 (Doppelschule),

Straßenbau-Unternehmung

Franz Kraft

Kanzlei:

Wien III/2, Seidlgasse 36

Fernsprecher U 14-3-40

Dachpappe- und Asphaltfabrik

Johann Bosch Ges. m. b. H.

Stadtbüro: Wien, I., Rotenturmstraße 1

Tel. U 22-107 und U 27-4-26

Fabrik: Wien, X., Sahulkagasse Nr. 5

Ausführungen von Schwarzdeckungen, Isolierungen, Asphaltierungen, Oberflächenbehandlung und Bitumen-Metallisolierungen

Franz Hansal

Stadtbaumeister

Gerichtlich beeid. Bausachverständiger und Schätzmeister

Wien 21., Meißauerg. 10

Telephon R 40-4-66

Kontrahent der Bundeshauptstadt Wien

JOHANN KREJČI

SCHLOSSERMEISTER

Übernahme sämtlicher in das Fach einschlägigen Arbeiten und Reparaturen

Kontrahent der bundesunmittelbaren Stadt Wien

WIEN XIII, HOLLERGASSE NR. 13

TELEPHON NR. R-35-0-79

XIV., Dadlergasse 16,
Selzergasse 19, Kröllgasse 20 (Doppelschule),
Kauergasse 3/5 (Doppelschule),
Stättermayergasse 27/29,
Goldschlagstraße 113.
Kellinggasse 7, Rauchfangkehrergasse 15 (Doppelschule),
Sechshauser Straße 71, Heinickegasse 5 (Doppelschule),
Ortnergasse 4,
Märzstraße 70/72 (Doppelschule),
Johnstraße 40, Meiselstraße 19 (Doppelschule),
Diefenbachgasse 15—19 (Doppelschule),
Schweglerstraße 2/4, Benedikt-Schellinger-Gasse 1/3 (Doppelschule),

XV., Friedrichsplatz 4, 5 (Doppelschule),
Hackengasse 11,
Hackengasse 13,
Viktoriagasse 6,
Friesgasse 10,
Zinckgasse 12/14, Goldschlagstraße 14/16 (Doppelschule),

XVI., Schuhmeierplatz 17/18 (Doppelschule),
Ottakringer Straße 150,
Kernstockplatz 1,
Abelegasse 29,
Friedrich-Kaiser-Gasse 32,
Mildeplatz 3, Seitenberggasse 10 (Doppelschule),
Payergasse 18,
Panikengasse 31, Kreitnergasse 32 (Doppelschule),
Neumayrgasse 25, Kirchstetterngasse 38 (Doppelschule),
Schinnaglgasse 3/5 (Doppelschule),
Grundsteingasse 65,
Liebhardtgasse 19/21 (Doppelschule),
Lorenz-Mandl-Gasse 56/58 (Doppelschule),
Gaullachergasse 49,
Wurlitzergasse 59, Speckbachergasse 48 (Doppelschule),
Grubergasse 4/6 (Doppelschule),
Wilhelminenstraße 94, Roterdstraße 1 (Doppelschule),
Koppstraße 75, Herbststraße 86 (Doppelschule),
Wiesberggasse 7,
Nauseagasse 49, Odoakergasse 48 (Doppelschule),

XVII., Jörgerstraße 38,
Kalvarienberggasse 33,
Kastnergasse 29,
Hernalser Hauptstraße 100 (Doppelschule),
Parhamerplatz 18/19 (Doppelschule),
Kindermanngasse 1,
Wichtelgasse 67 (Doppelschule),
Rupertusplatz 1,
Knollgasse 6,
Geblergasse 29/31 (Doppelschule),
Lienfeldergasse 96, Redtenbachergasse 79 (Doppelschule),
Pezzlgasse 29, Rötzergasse 4 (Doppelschule),
Arzbergergasse 2, Halirschgasse 25 (Doppelschule),

XVIII., Leitermayergasse 47, Schulgasse 57 (Doppelschule),
Cottagegasse 17, Haizingergasse 37,
Michaelerstraße 30,
Schulgasse 19,
Klettenhofergasse 3,
Anastasius-Grün-Gasse 10,
Köhlergasse 9,
Bischof-Faber-Platz 1,
Alsegger Straße 45, Ferrogasse 28/30,
Scheibenbergstraße 63,
Schopenhauerstraße 79 (Doppelschule),
Celtesgasse 2,

XIX., Silbergasse 2,
Kreindlgasse 24,
Pantzergasse 25,
Hammerschmidtgasse 26 (Doppelschule),
Heiligenstädter Straße 129,
Grinzinger Straße 95,
Managettagasse 1,
Windhabergasse 2,
Wigandgasse 29,
In der Krim 6 (Doppelschule),
Pyrkergasse 14/16 (Doppelschule),

XX., Leipziger Platz 1/2 (Doppelschule),
Gerhardusgasse 7 (Doppelschule),
Staudingergasse 6,
Wasnergasse 33, Karajangasse 14 (Doppelschule),
Pöchlarnstraße 12/14 (Doppelschule),
Treustraße 9 (Doppelschule),
Jägerstraße 54 (Doppelschule),
Leystraße 34/36 (Doppelschule),
Greiseneckergasse 29 (Doppelschule),
Rafaelgasse 11/13 (Doppelschule),
Allerheiligenplatz 7, Vorgartenstraße 50 (Doppelschule),
Vorgartenstraße 42, Stromstraße 78,

XXI., Deublergasse 19/21,
Kinzerplatz 9,
Theodor-Körner-Gasse 25,
Ostmarkgasse 30,
Schöpfleuthnergasse 24,
Leopold-Ferstl-Gasse 9,
Kuenburggasse 1 (Doppelschule),
Schöpfleuthnergasse 43,
Donaufelder Straße 20,
Donaufelder Straße 259,
Natorpgasse 1,
Wenhartgasse 34,
Kahlgasse 8,
Franklinstraße 45,
Lorenz-Kellner-Gasse 15,
Meißnergasse 1,
Brünner Straße 139,
Stadlauer Straße 51,
Konstanziagasse 24/26,
Leopoldauer Platz 77,
Heldenplatz 3,
Dr.-Albert-Geßmann-Gasse 187,
Konstanziagasse 50,
Siemensstraße 15,
Schillgasse 31,
Amtsstraße 25.

WIEN I.
RENNGASSE 6
TELEPHON-
NUMMERN:
U-24-4-97, U-24-4-98

»ZIAG«
ZIEGELINDUSTRIE A.-G.

JOHANN
CZERMAK
Architekt und Stadtbaumeister
Kontrahent der Bundeshauptstadt Wien
WIEN XIV.
MARIAHILFERSTRASSE 209
TELEPHON R 37-3-54

Dachdeckungs-
unternehmung
*
Joh. Gütling's Wwe. & Sohn
Kontrahent der Gemeinde Wien
*
Wien XVI, Flötzersteig 19
Ecke Hettenkofergasse und Koppstraße
Telephon U-36-0-22

Franz Ankowitsch
Bau- und Galanteriespengler
Wien I, Fichtegasse 2a
Telefon R 20-6-40
Übernahme sämtlicher Dacharbeiten
Kontrahent der Gemeinde Wien

Raum für Anmerkungen

STADTZIMMERMEISTER
GEORG JIROVEC Wtwe.
Sämtliche Holzbauten, Kühlhäuser, Stiegenbau, Hallenkonstruktionen bis zu den größten Spannweiten, Parkett-, Brettel-, Schiff- und Riemenboden, Weekendhäuser.
WIEN X, Belgradplatz, Davidgasse
FERNRUF R-12-0-72 GEGR. 1907

Sicherheitswache.

XIII., Ober-St. Veit, Hietzinger Hauptstraße 168,
XVI., Ottakring, K.-Nr. 1350, am Gallitzinberge.

Sommererholungsstätten.

II., Weißau,
X., Laaerberg,
XIII., Girzenberg,
Hütteldorf (Knödelhütte),
XVI., Ruinenwiese,
XVIII., Pötzleinsdorf.

Staatsgewerbeschule (Werkmeisterschule), zur Verfügung des Bundes:

X., Eugengasse 81 und Karmarschgasse 25.

Steinbrüche, städtische.

a) Am Exelberg, Weidlingbach (außer Betrieb),
b) in Sievering, Gspöttgraben 4 (außer Betrieb),
c) in Oberösterreich,
aa) in Marbach,
bb) in Windegg,
cc) in Mauthausen,
d) Ziegelwerk Oberlaa,
} in Verwaltung der Wr. Siedlungsgesellschaft m. b. H.

Steinlagerplatz, städtischer.

III., Erdberger Lände.

Steinmetzwerkstätte, städtische.

XI., Simmeringer Hauptstraße, gegenüber dem II. Tor des Zentralfriedhofes,
XII., Südwestfriedhof, Hervicusgasse 44 (Filialbetrieb),
Stammersdorf, Stammersdorfer Friedhof, Gerasdorfer Straße 249 (Filialbetrieb).

Straßenreinigungsdepots und Betriebsstellen.

I., Salvatorgasse 10,
Naglergasse 11,
Blutgasse 3,
Cobdengasse 2,
II., Radingerstraße 15,
Ausstellungsstraße K.-Nr. 399,
Schiffmühlenstraße 58 und 64,
III., Erdberger Lände 54,
Klopsteinplatz 6,
Khunngasse 6/8,
Riesgasse 4,
V., Diehlgasse 26,
VII., Lerchenfelder Straße 1,
Neubaugasse 19,
Bernhardgasse 38,
VIII., Schlösselgasse 21,
Pfeilgasse 47/49,
IX., Salzergasse 4,
Müllnergasse 20,
Währinger Straße 43,
X., Laxenburger Straße 47,
Staudiglgasse 9,
XI., Ehamgasse 3,
XII., Aßmayergasse 13,
Siebertgasse 1,
Wienerbergstraße-Kastanienallee 3,
Aichholzgasse,
XIII., Trauttmansdorffgasse 22 (Straßenreinigungshof),
Lainzer Straße 168,
Phillipsgasse 8,
Linzer Straße 399,
Waidhausenstraße 2—6,
Cervantesgasse 15/17,
XIV., Dadlergasse 16 a/16 b,
Rauchfangkehrergasse,
XV., Löschenkohlgasse 13,
Deverseestraße 25,
Zwölfergasse 29,
XVI., Seitenberggasse 42—48,
Thaliastraße 113,
XVII., Elterleinplatz 5,
Hernalser Gürtel, Stadtbahnbogen 64,
XVIII., Paulinengasse 15,
XIX., Guneschgasse 10,
Heiligenstädter Straße 287,
Hohe Warte 8,
XX., Wintergasse 34,
XXI., Prager Straße 56/58,
Konstanziagasse-Wurmbrandgasse 18,
Schlingerhof-Lottgasse.

Straßenreinigungs-Lagerhöfe und Depots.

I., Johannesgasse 13,
II., Dresdner Straße 119,
Hedwiggasse, Ecke Franzensbrückenstraße,
Floßgasse 16/18, Franz-Hochedlinger-Gasse 30/32,
III., Leberstraße 10,
Erdbergstraße 7,
Grasbergergasse, Ecke Leberstraße,
IV., Paulanergasse, Ecke Margaretenstraße,
V., Gassergasse 3/5,
Rechte Wienzeile, bei Kettenbrückengasse,
Margaretengürtel 74,
VI., Mollardgasse 30 und 53,
VII., Wimbergergasse 50,
X., Sonnleithnergasse 30,
XI., Münnichplatz 6,
Simmeringer Hauptstraße 30/32,
XII., Tivoligasse 4—8,
Hetzendorfer Straße 126,
XIII., Glasauergasse 6,
XIV., Goldschlagstraße 91,
Avedikstraße, bei Straßenbahnhof Rudolfsheim,
XV., Reithofferplatz 2/3,
XVI., Seeböckgasse 30 a,
Arnethgasse 24,
Gaullachergasse 42,
XVII., Richthausenstraße 2/4,
Neuwaldegger Straße 19,
XVIII., Gersthofer Straße 113,
Pötzleinsdorfer Straße 100,
Celtesgasse 4,
Staudgasse 48/50,

F B
Zimmer- und Dekorationsmaler
Florian Bittner
Wien XX, Ospelgasse Nr. 25
Kontrahent der Bundeshauptstadt Wien
Telephon-Nummer A-45-2-75

Johann
Fürnkranz
Dachdeckermeister

Wien XXI
Hauptstraße 14
Telephon A-61-8-57
Kontrahent
der Bundeshauptstadt
Wien

JOSEF NEUKIRCH
Geprüfter
DACHDECKERMEISTER
Wien III, Landstraßer Gürtel Nr. 17
Telephon B-53-9-57

Verkaufsbüro
Oesterreichische Gipswerke Gesellschaft m. b. H.
WIEN I., BIBERSTRASSE 4
ALLE SORTEN GIPS
GIPSDIELEN UND
SCHLACKENSTEINE

Raum für Anmerkungen

XIX., Grinzinger Straße 151,
Eduard-Pötzl-Gasse 4.
Agnesgasse 1,
Feilergasse 5,
Obkirchergasse 4,
Pfarrplatz 5/6,
XX., Traisengasse 8,
Hellwagstraße 18,
XXI., Fultonstraße 10,
Kagraner Platz K.-Nr. 415,
Baumergasse 69.

Tuberkulosenheilstätten.

Lungenheilstätte Baumgartner Höhe, XIII., Sanatoriumstraße 2,
Kinderheilanstalt Bad Hall, Bad Hall, O.-Ö.,
Kinderheilanstalt San Pelagio, San Pelagio, Rovigno, Italien,
Kindererholungsheim Lussingrande, Lussingrande, Italien.

Unratverschiffungsstation, städtische.

III., Donaulände, K.-Nr. 329.

Versorgungshäuser.

Versorgungsheim Lainz, XIII., Versorgungsheimplatz 1.
Versorgungshaus Baumgarten, XIII., Hütteldorfer Straße 188.
Versorgungshaus Meldemannstraße, XX., Meldemannstraße 27/29.
Versorgungshaus Leopoldstadt*, II., Im Werd 19.
Versorgungshaus Rochusgasse*, III., Rochusgasse 8.
Versorgungshaus Martinstraße*, XVIII., Martinstraße 92.
Versorgungshaus Liesing, Liesing, N.-Ö.
Versorgungshaus Mauerbach, Mauerbach, N.-Ö.
Versorgungshaus St. Andrä a. d. Tr., St. Andrä a. d. Tr., Post Herzogenburg, N.-Ö.

Verwaltungsakademie.

IX., Galileigasse 8.

Vortragsheim.

XIX., Sickenberggasse 1.

Waisenhäuser, städtische.

Städt. Waisenhaus (Gräfin Franziska Andrassysches christliches Mädchen-Waisenhaus), XIX., Hohe Warte 5.
Städt. Waisenhaus (Gräfin Franziska Andrassysches christliches Knaben-Waisenhaus), XIX., Hohe Warte 3.
Städt. Waisenhaus (für Knaben und Mädchen), Klosterneuburg, Martinstraße (Martinshof).

Wasenmeisterei.

Avisostation, X., Schoberplatz 4.
Thermochemische Fabrik, XI., Kaiser-Ebersdorf.

* In Verwaltung des Versorgungshauses Meldemannstraße.

Wasserleitungen.

A. Außenstrecken:

Erste Kaiser-Franz-Josef-Hochquellenleitung:

Wasserwerk in Putzmannsdorf, K.-Nr. 20 (Pottschacher Schöpfwerk).
Wasserwerk in Matzendorf, K.-Nr. 63.

Aufseherhäuser an der Leitungsstrecke:

In Naßwald, Gemeinde Schwarzau i. G., K.-Nr. 25.
In Naßwald (Oberhof), Gemeinde Schwarzau i. G., K.-Nr. 80.
Bei der Fuchspaßquelle, Gemeinde Schwarzau i. G., K.-Nr. 79.
Beim Kaiserbrunnen, Gemeinde Hirschwang, K.-Nr. 53.
Bei der Stixensteiner Quelle, Gemeinde Sieding, K.-Nr. 17.
In Schmidsdorf, Gemeinde Payerbach, K.-Nr. 46.
In St. Johann am Steinfelde, K.-Nr. 32.
In Brunn am Steinfeld, K.-Nr. 107.
In Steinabrückl, K.-Nr. 46.
In Leobersdorf, Hirtenberger Straße 26.
In Baden, Steinbruchgasse 1.
In Gumpoldskirchen, K.-Nr. 356.
In Mödling, Brühler Straße 32.
In Liesing, Grenzgasse 60.

Weiters die Häuser:

In Köttlach, K.-Nr. 20 (Griesmühle).

Zweite Kaiser-Franz-Josef-Hochquellenleitung:

Amtshaus in Wildalpen, K.-Nr. 202.
Amtshaus in Scheibbs, K.-Nr. 55.
Amtshaus in Wilhelmsburg, K.-Nr. 194.

Aufseherhäuser an der Leitungsstrecke:

In Weichselboden, K.-Nr. 62.
In Wildalpen (Kräuterhals), K.-Nr. 84.
In Wildalpen (Winterhöhe), K.-Nr. 72.
In Lunz Nr. 14.
In Kienberg, Gemeinde Gaming, Nr. 100.
In St. Georgen a. d. Leys Nr. 15.
In Kirnberg a. d. Mank Nr. 35.
In Hofstetten, Gemeinde Grünau, Nr. 63.
In Auern bei Pyhra Nr. 13.
In Dörfl bei Kasten Nr. 28.
In Altlengbach Nr. 13.
In Preßbaum Nr. 369.
In Wolfsgraben Nr. 78.
In Mauer (Gütenbach) Nr. 624.
In Mauer, Wittgensteinstraße 131.

Weiters die Häuser:

Säge- und Wohngebäude in Mitterau, Gemeinde Gaming, K.-Nr. 2.
Wutzel-Hammer in Altenreith, Gemeinde Gaming, K.-Nr. 32.

FERDINAND SCHINDLER
PROT. FA.
HOCH-, TIEF- UND EISENBETONBAU
INHABER INGENIEUR ANTON SCHINDLER
STADTBAUMEISTER
BEEID. SACHVERSTÄNDIGER UND
SCHÄTZMEISTER IM BAUFACHE
WIEN X, HASENGASSE NR. 32
POSTSPARK.-KTO. 15.827 — TELEPHON R-12-0-51

Alois Kment

Bau- u. Portal-Glasermeister

SPEZIALIST FÜR
GLASDACHARBEITEN

FACHGEMÄSSE
NEUAUSFÜHRUNG UND
REPARATUREN ZU DEN
BILLIGSTEN PREISEN

Wien, 17., Beheimgasse 40
Kontrahent der Bundeshaupistadt Wien

Spiegel- u. Tafelglas-Niederlage
Hermann Dénes
V., Hamburgerstraße Nr. 5—7
Telephon B 23-5-60
Detail-Verkauf: I., Maysedergasse Nr. 2
Telephon R 21-208
Bau- u. Portal-Verglasungen — Größtes Lager in Spiegelglas blank und belegt, Spezialglas, Solin- und Tafelglas, Ornament-Schnürl-Drahtglas etc. — Fußbodenplatten jeder Stärke, Strangfalz-Dachziegeln

RUPERT AULI
Bau- und Portalglaser
WIEN VIII, FLORIANIG. 10
GLASMAGAZIN: WIEN VIII, FLORIANIGASSE 16
TELEFON B-45-2-56 / GEGR. 1846 / TELEFON B-45-2-56
Lieferant der Bundeshauptstadt Wien

Raum für Anmerkungen

B. Verteilungsanlagen in Wien:

X., Laaer Straße 69, Hebewerk Laaer Berg.
Laimäckergasse 1, Behälter Laaer Berg, Aufsichtsgebäude, aufgelassene Prüfstation und Wohnhaus.
Windtenstraße 3, Triester Straße 81/83, Behälter Wiener Berg, Kraftwerk, Hilfshebewerk, Wasserturm, 2 Aufsichtshäuser.

XII., Gaßmannstraße 53, Schieberhalle Fasanerie.

XIII., Am Rosenhügel, Atzgersdorfer Straße, Behälter Rosenhügel.
Am Rosenhügel, Mauerstraße, Kraftwerk und Hilfshebewerk.
Braillegasse K.-Nr. 311, Behälter Breitensee, Aufsichtsgebäude.
Guldengasse 2, Kanzlei und Aufsichtsgebäude, Werkstätte, Prüfhalle, Lagerhalle, Schieberhalle.
Hackinger Straße 3 a, Kraftwerk Wienfluß.
Hüttelbergstraße 28, ehem. Filterkammer der Albert. Wasserleitung.
Hüttelbergstraße 48, Albert. Wasserleitung.
Hütteldorfer Straße 142, ehem. Wasserwerk Breitensee, Hilfshebewerk.

XIV., Wurmsergasse 35, Behälter Schmelz, Aufsichtsgebäude.

XVI., Gallitzinstraße 20, Behälter Gallitzinstraße, Kraftwerk Gallitzinstraße, Aufsichtsgebäude.
Gemeindewald, Standrohrbehälter Steinbruch, Hochbehälter Steinbruch.
Steinhofstraße 30, Behälter Steinhof, Hebewerk Steinhof und Aufsichtsgebäude.

XVII., Klampfelberggasse K.-Nr. 391, Behälter Schafberg, Aufsichtsgebäude.

XVIII., Am Dreimarkstein, Steinrohrbehälter Dreimarkstein, Hochbehälter Dreimarkstein.
Michaelerwald, Standrohrbehälter Michaelerberg, Hochbehälter Michaelerberg.
Neustift a. W. 41, Hebewerk Neustift und Aufsichtsgebäude.
Salmannsdorfer Straße 16 a, Hebewerk Salmannsdorf.

XIX., Am Kahlenberg, Behälter Kahlenberg.
Am Cobenzl, Behälter Cobenzl.
Hackenberggasse 130. Behälter Hackenberg, Aufsichtsgebäude.
Hungerberggasse 4, Behälter Hungerberg, Aufsichtsgebäude, Kraftwerk Hungerberg.
Cobenzl-Krapfenwaldgasse, Drucksteigerungswerk Krapfenwaldl.
Krottenbachstraße 156, Drucksteigerungswerk Hackenberg.
Muckentalerweg 1, Hebewerk Krapfenwaldl und Aufsichtsgebäude, Behälter Krapfenwaldl.
Nottebohmstraße 27, Wohnhaus.

Mauer, Wittgensteinstraße, Übergangskammer Mauer, Druckentlastungskammer Mauer, Aufsichtsgebäude Mauer, Kraftwerk Mauer.

Wohlfahrtsamt.

Zentralmagazin: XIII., Hütteldorfer Straße 188.

Wohnhausanlagen, Städtische.

A. Althäuser im Eigentum der Stadt Wien.

1. Bezirk:

Annagasse 7,
Bäckerstraße 9,
Bäckerstraße 10,
Blutgasse 3,
Blutgasse 5,
Blutgasse 7,
Blutgasse 9,
Fischerstiege 3,
Fischerstiege 5,
Fischerstiege 7,
Franziskanerplatz 3,
Franziskanerplatz 5,
Judengasse 4,
Judengasse 6,
Löwelstraße 18,
Naglergasse 11,
Riemergasse 16,
Ruprechtsplatz 5,
Salvatorgasse 10,
Schönlaterngasse 8,
Schulhof 2,
Seitenstettengasse 3,
Singerstraße 11,
Singerstraße 32,
Sonnenfelsgasse 13,
Sonnenfelsgasse 15,
Sonnenfelsgasse 17,
Tiefer Graben 17,
Tiefer Graben 36,
Werdertorgasse 6.

2. Bezirk:

Am Tabor 1,
Am Tabor 3,
Ausstellungsstraße 65,
Czerninplatz 7,
Darwingasse 26,
Engerthstraße 143,
Prater Evidenz 251,
Praterstraße 10,
Praterstraße 19,
Schüttelstraße 11,
Tandelmarktgasse 16,
Untere Augartenstr. 9,
Ferdinandsstraße 31,
Fruchtgasse 2,
Große Pfarrgasse 20,
Handelskai 268,
Haasgasse 4/6,
Kleine Pfarrgasse 10,
Kleine Sperlgasse 2 b,
Kleine Sperlgasse 10,
Obere Augartenstr. 16,
Obere Augartenstr. 54 (zu 1/3 Eigentum der Stadt Wien),
Unt. Augartenstr. 15/17,
Untere Augartenstr. 29,
Untere Augartenstr. 39,
Erzherzog-Karl-Platz 4,
Vorgartenstraße 130,
Wehlistraße 160,
Wehlistraße 162,
Wehlistraße 307,
Zirkusgasse 5,
Zirkusgasse 16,
Zirkusgasse 52.

3. Bezirk:

Apostelgasse 21 (zu ½ Eigentum der Stadt Wien),
Barichgasse 17, (zu 7773/10240 Eigentum der Stadt Wien),
Barichgasse 24,
Baumgasse 43,
Baumgasse 47,
Baumgasse 51,
Beatrixgasse 5,
Erdberger Lände 32,
Hetzgasse 8,
Kärchergasse 1,
Kardinal-Nagl-Platz 6,
Kardinal-Nagl-Platz 7,
Keinergasse 3 (zu ¾ Eigentum der Stadt Wien),
Keinergasse 5 (zu ¾ Eigentum der Stadt Wien).
Klimschgasse 34,
Kollergasse 11,

Baumeister
Ing. Karl M. Grünanger
Architekt
4., Schlüsselgasse Nr. 6, Tel. U 45-406
übernimmt: Planverfassungen, Wohnungstrennungen, General-Renovierungen, Adaptierungen, Kanalauswechslungen, Pfeilerentfernungen etc.

R. Ketskemeti
Prot. Firma — Inhaber
Rudolf Deibl
Anstreicher und Möbellackierer
Gegründet 1857

Büro und Geschäftslokal
I., Nikolaigasse 1
Telephon R 25-9-91

Kontrahent der Bundeshauptstadt Wien

LEIM
Ed. Kumpfhofer & Sohn
Wien VI., Gumpendorferstr. 125
Telephon B 29-0-20
Gegründet 1864
Lieferant der Bundeshauptstadt Wien

GEORG GRILL
BEH. KONZ. GEPR.
INSTALLATEUR U. SPENGLERMEISTER
FÜR GAS-, WASSER-, HEIZ-, BADE- U. SANITÄRE ANLAGEN
BAU- UND ORNAMENTEN-SPENGLEREI
WIEN XVIII/2, GERSTHOFERSTR. 134
TELEPHON NR. R-62-6-20

Raum für Anmerkungen

Erdbergstraße 22,
Erdbergstraße 24,
Erdbergstraße 26,
Erdbergstraße 28,
Erdbergstraße 36 (zu ¾ Eigentum der Stadt Wien),
Erdbergstraße 78,
Erdbergstraße 84,
Erdbergstraße 128 (zu ½ Eigentum der Stadt Wien),
Erdbergstraße 134,
Erdbergstraße 153/155,
Gestettengasse 1 a,
Gestettengasse 2,
Haidingergasse 24,
Hainburger Straße 74,
Hainburger Straße 76,
Hainburger Straße 86,
Hainburger Straße 88,
Hainburger Straße 90,
Hainburger Straße 93,
Hainburger Straße 99,
Hainburger Straße 100,
Hainburger Straße 103,
Hainburger Straße 113,
Kundmanngasse 32,
Landstr. Hauptstraße 96,
Landstr. Hauptstraße 98,
Landstr. Hauptstr. 109 (zu 295/336 Eigentum der Stadt Wien),
Landstr. Hauptstr. 129,
Leberstraße 2,
Leonhardgasse 6,
Leonhardgasse 10,
Leonhardgasse 12,
Neulinggasse 38,
Rottendorfer Gasse 15,
Obere Viaduktgasse 4,
Pfefferhofgasse 5,
Posthorngasse 6,
Radetzkystraße 5,
Radetzkystraße 20 (zu ¼ Eigentum der Stadt Wien),
Rochusgasse 3,
Rochusgasse 5,
Ungargasse 7,
Ungargasse 34,
Wällischgasse 10,
Wassergasse 5,
Weißgerberlände 52 b.

4. Bezirk:

Argentinierstraße 11 a,
Argentinierstraße 44,
Freundgasse 8,
Goldeggasse 6,
Goldeggasse 18,
Goldeggasse 18 a,
Gußhausstraße 18,
Kühnplatz 1/3 (Kelleranlage),
Margaretenstraße 15,
Neumanngasse 6,
Rechte Wienzeile 1,
Rubensgasse 9,
Schäffergasse 9,
Schäffergasse 12,
Schelleingasse 28,
Schönburggasse 22, (zu ⅓ Eigentum der Stadt Wien),
Trappelgasse 1,
Weyringergasse 28 (zu 7/16 Eigentum der Stadt Wien),
Wiedner Hauptstr. 51,
Wiedner Hauptstr. 60 b.

5. Bezirk:

Bräuhausgasse 61,
Hamburgerstraße 22,
Hartmanngasse 1 a,
Hofgasse 2,
Kleine Neugasse 21,
Margaretenstraße 103,
Mauthausgasse 2 a,
Nevillegasse 2,
Nikolsdorfer Gasse 16,
Ramperstorffergasse 20 (zu ½ Eigentum der Stadt Wien),
Ramperstorffergasse 67,
Ramperstorffergasse 69,
Rechte Wienzeile 69/71,
Rechte Wienzeile 106,
Spengergasse 47,
Schönbrunner Straße 28 (zu ¼ Eigentum der Stadt Wien),
Ziegelofengasse 12,
Ziegelofengasse 14.

6. Bezirk:

Corneliusgasse 1,
Dürergasse 5,
Gumpendorfer Straße 78 (zu ⅔ Eigentum der Stadt Wien),
Gumpendorfer Straße 106,
Gumpendorfer Straße 161,
Hofmühlgasse 2,
Linke Wienzeile 102,
Magdalenenstraße 33,
Mollardgasse 8,
Mollardgasse 30 (zu 8/9 Eigentum der Stadt Wien),
Mollardgasse 32,
Rahlgasse 2,
Stumpergasse 10,
Wallgasse 33,
Wallgasse 35,
Windmühlgasse 13 a.

7. Bezirk:

Faßziehergasse 3,
Guttenberggasse 17,
Hermanngasse 2,
Kaiserstraße 92,
Karl-Schweighofer-Gasse 14,
Kirchberggasse 17,
Lerchenfelder Straße 1,
Mondscheingasse 9,
Neubaugasse 17,
Neubaugasse 19,
Neustiftgasse 14,
Stiftgasse 14.

8. Bezirk:

Buchfeldgasse 7/7 a,
Feldgasse 19,
Lange Gasse 17,
Lange Gasse 21,
Lange Gasse 23,
Lange Gasse 37 (zu 11/12 Eigentum der Stadt Wien),
Laudongasse 5,
Lederergasse 3,
Lederergasse 10,
Piaristengasse 48,
Schlösselgasse 16,
Schlösselgasse 21,
Schmidgasse 11,
Stolzenthalergasse 11,
Tigergasse 20/20 a,
Wickenburggasse 7,
Wickenburggasse 9,
Zeltgasse 9.

9. Bezirk:

Althanstraße 11,
Althanstraße 27,
Badgasse 1,
Badgasse 7,
Badgasse 10,
Badgasse 33,
Canisiusgasse 2,
Fechtergasse 13,
Fechtergasse 15,
Garnisongasse 20,
Grünentorgasse 16 a,
Hahngasse 8,
Liechtensteinstraße 93,
Liechtensteinstraße 101,
Marktgasse 9,
Marktgasse 15,
Marktgasse 17,
Marktgasse 50,
Nußdorfer Straße 13,
Nußdorfer Straße 54,
Pramergasse 3 (zu ½ Eigentum der Stadt Wien),
Rufgasse 9,
Simon-Denk-Gasse 2,
Simon-Denk-Gasse 6,
Thurygasse 6 (zu ½ Eigentum der Stadt Wien),
Wagnergasse 4,
Wagnergasse 6,
Wagnergasse 18,
Wagnergasse 20,
Wagnergasse 22,
Währinger Straße 41,
Wasagasse 28 (zu ⅓ Eigentum Stadt Wien),
Wiesengasse 4,
Wiesengasse 6,
Wiesengasse 8,
Wiesengasse 30.

10. Bezirk:

Absberggasse 5,
Angeligasse 34,
Angeligasse 36,
Antonsplatz 7/8,
Herzgasse 76,
Holbeingasse 18,
Katharinengasse 1,
Laaer Straße 157 c,
Laaer Straße 171 a,
Landgutgasse 61,
Neilreichgasse 137,
Triester Straße 113,
Troststraße 23,
Windtenstraße 4.

11. Bezirk:

Am Kanal sine,
Döblerhofstraße 2,
Dorfgasse 29,
Dorfgasse 64,
Hallergasse 30,
Hallergasse 52/54,
Kaiser-Ebersdorfer Straße 4,
Kaiser-Ebersdorfer Straße 239,
6. Landengasse 7,
Münnichplatz 5,
Neugebäude, Wohnhaus,
Ravelinstraße 2,
Sandstätte 1,
Sedlitzkygasse 26,
Simmeringer Hauptstraße 30,
Simmeringer Hauptstraße 32,

Gesponnene Roßhaare
in allen Qualitäten
Dampf-Roßhaar-Spinnerei
Johann Tauschek
Inhaber: Hans Tauschek und Hans Lang
Wien XVII/1,
Leopold Ernst-Gasse Nr. 60
Gegründet 1851
Telephon A-24-3-53

Hochleistungs-Kernleder-Treibriemen
für Generator-, Kompressor- und sonstige Spezialantriebe, für feuchte und warme Räume
liefert auf Grund 30jähriger Betriebserfahrung
C. Otto Gehrckens, Riemenfabrik
Wien XVII, Rosensteingasse Nr. 71
Telephon-Nummer A-29-2-67

„Kosmos"
Wassermesser
System Bernhardt

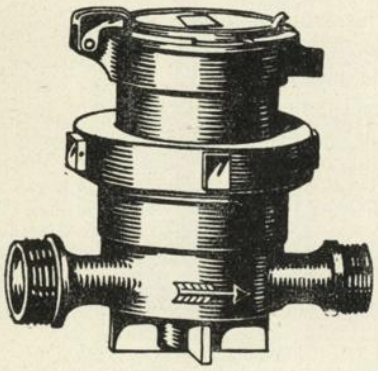

Reparaturen von Wassermessern jeder Größe und jeden Systems
WASSERMESSERFABRIK
G. BERNHARDT'S SÖHNE
Wien, XII., Schönbrunner Straße Nr. 173

Raum für Anmerkungen

HOCHDRUCKROHRLEITUNGEN
KARL AHORN
WIEN XII,
BIEDERMANNGASSE 30
INZERSDORF BEI WIEN
TELEPHON NR. R-12-5-31

Kaiser-Ebersdorfer Straße 310,
Kobelgasse 24,
5. Landengasse 3,
Simmeringer Hauptstraße 76,
Zippererstraße 20.

12. Bezirk:

Aichholzgasse 50,
Arndtstraße 36,
Bischoffgasse 17,
Breitenfurter Straße 55,
Deutschmeisterstraße 4,
Edelsinngasse 4,
Flurschützstraße 26,
Hetzendorfer Straße 1 (zu ½ Eigentum der Stadt Wien),
Hetzendorfer Straße 8,
Hetzendorfer Straße 43,
Hetzendorfer Straße 64,
Hetzendorfer Straße 68,
Hetzendorfer Straße 102,
Sechtergasse 6,
Schlöglgasse 42,
Schönbrunner Straße 158,
Schönbrunner Straße 189,
Tanbruckgasse 31,
Tanbruckgasse 33,
Theresienbadgasse 1,
Theresienbadgasse 3,
Tichtelgasse 19,
Tichtelgasse 20,
Tivoligasse 14,
Vierthalergasse 19.

13. Bezirk:

Auhofstraße 32,
Auhofstraße 47,
Breitenseer Straße 35,
Breitenseer Straße 68,
Breitenseer Straße 70,
Breitenseer Straße 72,
Breitenseer Straße 74,
Cumberlandstraße 20,
Diesterweggasse 23,
Dommayergasse 6/8,
Einwanggasse 30,
Glasauergasse 6,
Hetzendorfer Straße K.-Nr. 187,
Hackinger Straße 30,
Hietzinger Hauptstraße 164,
Hüttelbergstraße 24,
Jodlgasse 3,
Lautensackgasse 8/10,
Lainzer Straße 168,
Linzer Straße 291,
Linzer Straße 374,
Linzer Straße 386,
Linzer Straße 399,
Linzer Straße 408,
Linzer Straße 417,
Mariahilfer Straße 225,
Nisselgasse 17,
Nußallee K.-Nr. 299,
Penzinger Straße 59,
Speisinger Straße 53,
Schanzstraße 55,
Schwendergasse 49 (zu 1/60 Eigentum der Stadt Wien),
Stock im Weg K.-Nr. 286,
Stockhammerngasse 30,
Stockhammerngasse 32,
Trauttmansdorffgasse 18,
Trauttmansdorffgasse 22,
Trauttmansdorffgasse 24,
Trauttmansdorffgasse 30,
Utendorfgasse 3,
Waldvogelstraße 2,
Waldvogelstraße 4,
Waldvogelstraße 6,
Waldvogelstraße 8,
Wattmanngasse 12,
Zehetnergasse 10,
Zehetnergasse 11.

14. Bezirk:

Braunhirschengasse 42,
Dadlergasse 7,
Dadlergasse 9,
Goldschlagstraße 108,
Grimmgasse 36/38,
Kellinggasse 4,
Lehnergasse 4,
Nobilegasse 16,
Ölweingasse 7,
Ortnergasse 5,
Storchengasse 4 (zu 110/384 Eigentum der Stadt Wien),
Ullmannstraße 54.

15. Bezirk:

Goldschlagstraße 26,
Grangasse 6,
Rosinagasse 16,
Sperrgasse 17,
Turnergasse 7,
Witzelsbergergasse 27,
Zwölfergasse 27.

16. Bezirk:

Arltgasse 38,
Arltgasse 40,
Arnethgasse 26,
Arnethgasse 28,
Friedmanngasse 46,
Gallitzinstraße 2,
Gaullachergasse 24,
Habichergasse 9,
Heindlgasse 4,
Kirchstetterngasse 57,
Liebhartsgasse 17,
Liebhartstalstraße 27,
Neulerchenfelder Straße 52/54,
Ottakringer Straße 147,
Ottakringer Straße 163,
Ottakringer Straße 194,
Ottakringer Straße 219,
Ottakringer Straße 221,
Ottakringer Straße 226,
Ottakringer Straße 246,
Reinhartgasse 22,
Reinhartgasse 24,
Reinhartgasse 26,
Reinhartgasse 28,
Reinhartgasse 38,
Römergasse 61,
Sporckplatz 12,
Steinhofstraße 77,
Thalhaimergasse 33,
Thalhaimergasse 35,
Thalhaimergasse 37,
Thalhaimergasse 39,
Thaliastraße 155.

17. Bezirk:

Alszeile 12,
Dornbacher Straße 53,
Dornbacher Straße 78,
Franz-Glaser-Gasse 1/3,
Frauenfelderstraße 11,
Kainzgasse 3,
Lorenz-Bayer-Platz 7,
Nattergasse 19,
Neuwaldegger Straße 19,
Taubergasse 5.

18. Bezirk:

Antonigasse 4,
Gertrudplatz 3,
Gymnasiumstraße 38,
Karl-Beck-Gasse 20,
Neustift am Walde 43,
Neustift am Walde 64,
Pötzleinsdorfer Straße 73,
Pötzleinsdorfer Straße 100,
Pötzleinsdorfer Straße 105,
Salierigasse 24 (zu 1/3 Eigentum der Stadt Wien),
Währinger Straße 173/181,
Zierleitengasse 32.

19. Bezirk:

An den langen Lüssen 3,
Billrothstraße 10,
Billrothstraße 67,
Döblinger Hauptstraße 92,
Eroikagasse 37,
Greinergasse 7,
Greinergasse 28,
Greinergasse 34,
Grinzinger Allee 6,
Grinzinger Straße 75,
Grinzinger Straße 88,
Gspöttgraben 1,
Gspöttgraben 4,
Heiligenstädter Straße 107 a,
Heiligenstädter Straße 145,
Heiligenstädter Straße 147,
Heiligenstädter Straße 153,
Hohe Warte 37,
Hutweidengasse 28,
Jägerhaus am Cobenzl,
Josefsdorf 2—5,
Kahlenberger Straße 7,
Kahlenberger Straße 9,
Kaasgrabengasse 114,
Kindergartengasse 17,
Cobenzlgasse 120,
Cobenzlgasse 128,
Krottenbachstraße 76,
Nußberggasse 14,
Nußdorfer Lände 47,
Nußwaldgasse 2,
Obkirchergasse 29,
Probusgasse 14,
Probusgasse 16,
Rodlergasse 4,
Ruthgasse 7,
Sandgasse 10,
Sickenberggasse 1,
Sickenberggasse 2,
Sieveringer Straße 196,
Sieveringer Straße 200,
Sieveringer Straße 249,
Wiegandgasse 39.

20. Bezirk:

Adalbert-Stifter-Gasse 28,
Allerheiligengasse 5,
Bäuerlegasse 23,
Brigittaplatz 21,
Forsthausgasse 1,
Hellwagstraße 18/20,
Hofergasse 46,
Jägerstraße 52,
Lorenz-Müller-Gasse 1,
Pasettistraße 58—62,
Wintergasse 34.

WIHOKO

Wiener Holz- und Kohlenverkauf Gesellschaft m. b. H.

Wien I, Werdertorgasse Nr. 6

Telephon U 22-5-90 Serie

Steinkohle, Braunkohle, Hüttenkoks, Gaskoks, Brennholz

Waggon-, Fuhren- und Sackweise

40 Verkaufsplätze in allen Wiener Bezirken

KONTRAHENT der Gemeinde Wien

Architekt und Stadtbaumeister

Ing. Johann Gross

Ger. beeid. Sachverständiger und Schätzmeister

übernimmt alle Renovierungen, Adaptierungen, Rekonstruktionen, Neubauten, Bauaufsichten und Baurevisionen

Wien XVII., Dornbacherstr. 4a

Telephon A 29-1-68

Brüder Wüster

Zentrale: Wien I, Werderthorg. 14

Telefon B 48-5-10, B 48-5-11

Werke in

Ybbs, Neumarkt a. d. Ybbs, Fischamend

Kaltwalz- und Rohrwerk, Drahtzieherei, Federstahl- und Schirmfurnitur enfabrik

Spezialerzeugung von:

Metallsägeblättern, Fräserfeilen, Federringen, geschweißten und geschlitzten Rohren in allen Formen

Raum für Anmerkungen

CARL ZELENKA'S ERBEN

ehemals

WAF Wiener Automobilfabrik G. m. b. H.

WIEN X, HOLBEINGASSE 10

Ecke Troststraße

Spezial-Reparaturwerkstätte

für Automobile und Kraftfahrzeuge. Eigener Motor-Brems- und Prüfstand. Gewissenhafte Durchführung!

Telephon Nummer R-11-1-28

21. Bezirk:

Amtsstraße 7,
Amtsstraße 21,
Anton-Bosch-Gasse 17,
Anton-Bosch-Gasse 23,
Baumergasse 69,
Donaufelder Straße 2,
Donaufelder Straße 154,
Freytaggasse K.-Nr. 1114,
Haspingerplatz 3,
Hirschstettner Straße 103,
Jeneweingasse 30,
Kagraner Platz 33,
Konstanziagasse 1,
Langenzersdorfer Straße 23,
Leopoldauer Platz 20,
Rußbergstraße 89,
Sebastian-Kohl-Gasse 19,
Siemensstraße 173,
Stadlauer Straße 18/20,
Strebersdorfer Straße 1,
Strebersdorfer Straße 2,
Töllergasse K.-Nr. 120,
Wagramer Straße 148,
Wimpffengasse 9,
Zachgasse 3.

Außerhalb Wiens:

Schloß Liechtenstein in Neulengbach,
Hadersdorf-Weidlingau, Hauptstraße 79,
Am Exelberg, Weidlingbach 39.

B. Bürgerspitalsfondshäuser.

1. Bezirk:

Bauernmarkt 1,
Gonzagagasse 7,
Gonzagagasse 21,
Gonzagagasse 23,
Neuer Markt 3,
Neutorgasse 18,
Neutorgasse 20,
Schönlaterngasse 13,
Schottenring 22,
Schottenring 24,
Schottenring 28,
Schottenring 30,
Schottenring 32,
Zelinkagasse 3,
Zelinkagasse 5,
Zelinkagasse 9,
Zelinkagasse 11,
Zelinkagasse 13.

3. Bezirk:

Rasumofskygasse 2,
Rasumofskygasse 20,
Rasumofskygasse 22,
Rasumofskygasse 24.

4. Bezirk:

Goldeggasse 28,
Karolinengasse 24,
Karolinengasse 26,
Weyringergasse 1,
Weyringergasse 3,
Weyringergasse 5.

6. Bezirk:

Mariahilfer Straße 23/25,
Pfauengasse 8.

Außerhalb Wiens:

Schloß Spitz a. d. Donau.

C. Bürgerladfondshaus.

1. Bezirk:

Riemergasse 1/3.

D. Häuser des Allgemeinen Versorgungsfonds.

1. Bezirk:

Helferstorferstraße 6,
Kärntnerstraße 47,
Kleeblattgasse 7.

11. Bezirk:

Kaiser-Ebersdorfer Straße 332.

19. Bezirk:

Osterleitengasse 12.

E. Stiftungshäuser.

1. Bezirk:

Fischerstiege 4, Rosalie Kalchersche Stiftung.
Schmerlingplatz 2, Dr. Josef Zöchsche Stiftung.

2. Bezirk:

Franzensbrückenstraße 24, Wilhelm und Magdalene Brandsephsche Stiftung.
Novaragasse 8, Wilhelm und Magdalene Brandsephsche Stiftung.
Pazmanitengasse 7, Wilhelm und Magdalene Brandsephsche Stiftung.
Praterstraße 58, Geitler-Hofenedersche Stiftung.
Taborstraße 53, Wilhelm und Magdalene Brandsephsche Stiftung.
Untere Augartenstraße 3, Eleonore Schreysche Stiftung.

3. Bezirk:

Aspangstraße 13, Dr. Josef Schrottsche Stiftung.
Beatrixgasse 19 a, Karl und Franziska Wenzelsche Stiftung.
Landstraßer Hauptstraße 93, Karl und Elisabeth Kärchersche Stiftung.
Rennweg 38, Cäcilie und Marie Kunzsche Stiftung.
Rennweg 40, Cäcilie und Marie Kunzsche Stiftung.
Rennweg 42, Cäcilie und Marie Kunzsche Stiftung.
Stanislausgasse 11, Cäcilie und Marie Kunzsche Stiftung.
Stanislausgasse 13, Cäcilie und Marie Kunzsche Stiftung.
Thongasse 8, Ing. Theodor Froschsche Stiftung.

4. Bezirk:

Frankenberggasse 11, Julius Glücksche Stiftung.
Goldeggasse 30, Karl von Mayerhofersche Stiftung.
Preßgasse 7, Therese Kunzreitersche Stiftung.
Schikanedergasse 12, Alfons Gindreausche Stiftung.
Wiedner Hauptstraße 55, Karoline Ottsche Stiftung.

5. Bezirk:

Bayerplatz 12, Anna Dindlsche Stiftung.
Pilgramgasse 3, Susanne Bachmannsche Stiftung.

6. Bezirk:

Esterhazygasse 18, Johanna Pranglsche Stiftung.

7. Bezirk:

Badhausgasse 5, Franziska Redersche Stiftung.
Lerchenfelder Straße 7, Peter und Stephanie Rigonische Stiftung.
Siebensterngasse 36, Karoline Riedlsche Kinderspitalstiftung.

8. Bezirk:

Lange Gasse 39, Heinrich Schellenbergsche Stiftung.

9. Bezirk:

Althanstraße 39, Jos. Joh. Tepsernsche Stiftung.



„Blitz"

Unter-Zünder

seit vielen Jahren bei

Behörden, Ämter u. Anstalten

zur besten Zufriedenheit in Verwendung

Hygienisch, zeit-u. geldsparend

Franz Világhy

Wien XXI, Schöpfleuthnergasse 25, Tel. A-60-2-53

Kontrahent der Bundeshauptstadt Wien

»ORTOPROBAN«

Prothesen, Orthopädie-Apparate und Bandagen-Industrie

ARTHUR SCHMIDL

Wien VIII, Piaristengasse 17, ◆ Telephon A-27-0-14

FILIALEN: XXI. Schloßhoferstraße 4—6, Am Spitz; IV. Treitlstraße 2—4; Eisenstadt, Hauptstraße 54

Sonder-Unternehmen für künstliche Arme und Beine modernster Konstruktion, Orthopädie-Apparate und alle chirurgischen Bandagen, Bruchbänder, Leibbinden, Suspensorien, Monatsbinden. Plattfußeinlagen nach individuellen Bedürfnissen, moderne Körperformer usw.

Spezialität: Marksprothesen in vollendeter Kostruktion für alle Amputationsarten

Neusiedler Aktiengesellschaft

für Papierfabrikation

Wien I. Schottenring 21

Austria NAG

das ideale Zeichenpapier

Raum für Anmerkungen

Oesterreichische Blindenindustrie

Wien II, Rotensterngasse Nr. 25

Spezialwerkstätten für Blinde

zur Herstellung von Bürsten und Korbwaren für Haushalt, Gewerbe und Industrie. Erstklassige Blindenware. Prompte Zustellung nach allen Bezirken Tel. R-40-4-36 und R-41-3-46

10. Bezirk:

Quellenstraße 73, Andreas Sehrsche Stiftung.

13. Bezirk:

Isbarygasse 14, Dr. Josef Zöchsche Stiftung.

15. Bezirk:

Pelzgasse 5, Bischoffsche Stiftung.

16. Bezirk:

Habichergasse 43, Karl Salingersche Stiftung.
Payergasse 1, Bohuslavekſche Stiftung.

18. Bezirk:

Gentzgasse 126, Josefine Köhlersche Stiftung.
Herbeckstraße 5, Marie Eckhardtsche Stiftung.
Schumanngasse 6, Bohuslavekſche Stiftung.

Außerhalb Wiens:

Baden bei Wien, Franz-Josef-Ring 31, Geiter-Goßsche Stiftung.
Langenzersdorf, Villa Brandseph a. d. Bahn, Wilhelm und Magdalene Brandsephsche Stiftung.

F. Wohnhausanlagen, Neubauten.

2. Bezirk:

23 Wohnhausanlagen mit 180 Stiegenhäusern.

Am Kaisermühlendamm 55/61, identisch mit Schiffmühlenstraße 58/64

„Eldersch-Hof"
Eldersch-Platz 1/2
Josef-Christ-Straße 2/6
Engerthstraße 220/222

Eldersch-Platz 1/2, identisch mit „Eldersch-Hof"

Engerthstraße 208/212, identisch mit „Wachauer-Hof"

Engerthstraße 220/222, identisch mit „Eldersch-Hof"

Engerthstraße 230
Sturgasse 2
Vorgartenstraße 227
Offenbachgasse 1

Erlafgasse 4/6, identisch mit Wohlmutstraße 14/16

„Franz-Mair-Hof"
Schüttelstraße 9
Schüttelstraße 13
Laufbergergasse 1

„Goethe-Hof"
Schüttaustraße 1/39

Handelskai 210
Wachaustraße 37

Harkortstraße 3

Harkortstraße 4, identisch mit Ybbsstraße 15/21

Josef-Christ-Straße 2/6, identisch mit „Eldersch-Hof"

Josef-Christ-Straße 11
Wehlistraße 214

Jungstraße 5, identisch mit „Wachauer-Hof"

„Lassalle-Hof"
Reichsbrückenstraße 40
Radingerstraße 15
Vorgartenstraße 146/148
Ybbsstraße 39/45

Laufbergergasse 1, identisch mit Schüttelstraße 13 („Franz-Mair-Hof")

Marinelligasse 1
Taborstraße 94

Obere Augartenstraße 12/14

Offenbachgasse 1, identisch mit Engerthstraße 230

Ofnergasse 2, identisch mit Vorgartenstraße 140/142

Radingerstraße 9, identisch mit Vorgartenstraße 140/142

Radingerstraße 15, identisch mit „Lassalle-Hof"

Radingerstraße 21

Reichsbrückenstraße 19, identisch mit Vorgartenstraße 140/142

Reichsbrückenstraße 40, identisch mit „Lassalle-Hof"

Schiffmühlenstraße 58/64
Am Kaisermühlendamm 55/61

Schüttaustraße 1/39, identisch mit „Goethe-Hof"

Schüttelstraße 9, identisch mit „Franz-Mair-Hof"

Schüttelstraße 13, identisch mit „Franz-Mair-Hof"

Sturgasse 2, identisch mit Engerthstraße 230

Taborstraße 94, identisch mit Marinelligasse 1

Tandelmarktgasse 14

Vorgartenstraße 140/142
Radingerstraße 9
Reichsbrückenstraße 19
Ofnergasse 2

Vorgartenstraße 146/148,, identisch mit „Lassalle-Hof"

Vorgartenstraße 213, identisch mit „Wachauer-Hof"

Vorgartenstraße 227, identisch mit Engerthstraße 230

„Wachauer-Hof"
Jungstraße 5
Wachaustraße 24/26
Vorgartenstraße 213
Engerthstraße 208/212

Wachaustraße 24/26, identisch mit „Wachauer-Hof"

Wachaustraße 37, identisch mit Handelskai 210

Wehlistraße 214, identisch mit Josef-Christ-Gasse 11

Lebensgenuß

ist undenkbar ohne einen guten Ofen. Dauerbrand-Öfen machen das Heizen ökonomisch und angenehm. Weit über die Grenzen unserer Heimat berühmt sind die Öfen von

VIKTORIN

Wien IV, Große Neug. 33
Telephon A-33-504

FRIEDRICH SCHUMANN

konz. Elektrotechniker
Wien III, Ungargasse 25

Telephon U-16-1-97

Elektr. Beleuchtungs-, Telegraphen-, Telephon- und Blitzableiteranlagen
Glühlampen und Beleuchtungskörper

Kontrahent
der Bundeshauptstadt Wien

Gegründet 1886

Auto-Reparaturwerkstätte

Hermann Rützler

Wien VI, Webgasse 41
Telephon-Nummer A-34-0-63

Spezialwerkstätte
für Steyr-Wagen

Raum für Anmerkungen

Lüftschitz
Garde-Meuble A.G.

Wien XXI/5, Magdeburgstraße 71
Telephon R-49-5-80, R-49-5-81, R-49-5-82

Chemisch-Wäscherei u.-Färberei

Teppichpflege und -Reparatur
Möbeleinlagerung, Transporte, Entmottung

Wehlistraße 305

Wehlistraße 309

Wohlmutstraße 4/6

Wohlmutstraße 14/16
Erlafgasse 4/6

Ybbsstraße 15/21
Harkortstraße 4

Ybbsstraße 31/33

Ybbsstraße 39/45, identisch mit „Lassalle-Hof"

Ybbsstraße 40/42

3. Bezirk:

26 Wohnhausanlagen mit 258 Stiegenhäusern.

Baumgasse 29/41, identisch mit „Wohnhausanlage Raben-Hof"

Custozzagasse 14/18, identisch mit Weißgerber Lände 30/36

Dietrichgasse 28/30, identisch mit Drorygasse 8

Dietrichgasse 32/34
Drorygasse 17

Dietrichgasse 59/63, identisch mit „Hanusch-Hof"

Drorygasse 8
Göllnergasse 27
Dietrichgasse 28/30

Drorygasse 10/12, identisch mit Hagenmüllergasse 21/23

Drorygasse 16/18, identisch mit „Franz-Silberer-Hof"

Drorygasse 17, identisch mit Dietrichgasse 32/34

Drorygasse 19/23, identisch mit „Erdberger Hof"

Drorygasse 25/27, identisch mit Hagenmüllergasse 25

Engelsberggasse 3

„Erdberger-Hof"
Drorygasse 19/23

Erdberger Lände 52/54, identisch mit „Hanusch-Hof"

„Franz-Silberer-Hof"
Kardinal-Nagl-Platz 14
Hagenmüllergasse 24/26
Drorygasse 16/18

Fruethstraße 1/3, identisch mit Schlachthausgasse 2/6

Gerlgasse 9/13, identisch mit „Unger-Hof"

Göllnergasse 27, identisch mit Drorygasse 8

Göllnergasse 20/22, identisch mit Rüdengasse 8/10

Göllnergasse 25

Göllnergasse 26, identisch mit Hagenmüllergasse 21/23

Grasbergergasse 2/6, identisch mit „Wildgans-Hof"

Grimmelshausengasse 10, identisch mit Neulinggasse 39

Hagenmüllergasse 14/16

Hagenmüllergasse 15/17, identisch mit Rüdengasse 8/10

Hagenmüllergasse 21/23
Göllnergasse 26
Drorygasse 10/12

Hagenmüllergasse 24/26, identisch mit „Franz-Silberer-Hof"

Hagenmüllergasse 25
Drorygasse 25/27
Hagenmüllergasse 32

Hainburger Straße 68/70, identisch mit „Wohnhausanlage Raben-Hof"

„Hanusch-Hof"
Dietrichgasse 59/63
Lechnerstraße 1/5
Erdberger Lände 52/54
Ludwig-Koeßler-Platz 4

Hoffmannsthalgasse 1, identisch mit „Wildgans-Hof"

Kardinal-Nagl-Platz 5, identisch mit „Wohnhausanlage Raben-Hof"

Kardinal-Nagl-Platz 14, identisch mit „Franz-Silberer-Hof"

Khunngasse 6/8

Khunngasse 20

Klopsteinplatz 6
Schrottgasse 10/12
Weinlechnergasse 4

Landstraßer Hauptstraße 149
Petrusgasse 15

Landstraßer Hauptstraße 177/187, identisch mit „Wildgans-Hof"

Leberstraße 2a, identisch mit „Wildgans-Hof"

Lechnerstraße 1/5, identisch mit „Hanusch-Hof"

Ludwig-Koeßler-Platz 3, identisch mit Schlachthausgasse 2/6

Ludwig-Koeßler-Platz 4, identisch mit „Hanusch-Hof"

Lustgasse 5/15, identisch mit „Wohnhausanlage Raben-Hof"

Neulinggasse 39
Salesianergasse 13
Grimmelshausengasse 10

Obere Bahngasse 4/8, identisch mit „Unger-Hof"

Petrusgasse 15, identisch mit Landstraßer Hauptstraße 149

Karl Marhold

Zimmer- u. Dekorationsmaler

Handelsgerichtlich beeid. Sachverständiger und Schätzmeister

Wien XIV., Ullmannstraße 52

Telephon R 35-1-75-B

Kontrahent der Bundeshauptstadt Wien

Waagner-Biró A. G.

WIEN

V. Margaretenstraße 70
Telephon B-23-5-95 Serie

Brückenbau
für Straßen und Eisenbahn

Stahlskelettbau
Stahlkonstruktionen aller Art

Krane
aller Art, bis zu den größten Abmessungen

Drahtseilbahnen u. Förderanlagen
für Massentransporte

Büchergestelle
eiserne, Archiv-, Bibliotheks- und Registratureinrichtungen

Stahl-, Grau- und Tempergießerei
Abflußrohre

GRAZ

Kesselschmiede
Dampfkessel aller Art — Zellstoff- und Holzkocher — Rohrleitungen

Oskar Wanko
Transportunternehmung

Wien XI
Hauptstraße 12

Telephon U-19-2-60

Eduard Schinzel

Wassermesser- und Gasmesserfabrik

III., Weißgerber Lände 56

Telephon U 17-0-58

Wassermesser und Gasmesser eigener Systeme
Reparaturen und Bestandteile aller Systeme
Rein österreichisches Erzeugnis

Rabengasse 1/9, 2/12, identisch mit „Wohnhausanlage Raben-Hof"

Riesgasse 4

Rüdengasse 8/10
Hagenmüllergasse 15/17
Göllnergasse 20/22

Rüdengasse 22, identisch mit „Wohnhausanlage Raben-Hof".

Rüdengasse 27, identisch mit Weinlechnergasse 1

Salesianergasse 13, identisch mit Neulinggasse 39

Schlachthausgasse 2/6
Fruethstraße 1/3
Ludwig-Koeßler-Platz 3

Schrottgasse 10/12, identisch mit Klopsteinplatz 6

St.-Nikolaus-Platz 1/7, identisch mit „Wohnhausanlage Raben-Hof".

„Unger-Hof"
Obere Bahngasse 4/8
Gerlgasse 9/13

Untere Weißgerberstraße 23/35, identisch mit Weißgerberlände 30/36

Weinlechnergasse 1
Rüdengasse 27

Weinlechnergasse 4, identisch mit Klopsteinplatz 6

Weißgerberlände 24

Weißgerberlände 30/36
Custozzagasse 14/18
Untere Weißgerberstraße 23/35

„Wildgans-Hof"
Grasbergergasse 2/6
Wildgansplatz 1
Hoffmannsthalgasse 1
Leberstraße 2 a
Landstraßer Hauptstraße 177/187

Wildgansplatz 1, identisch mit „Wildgans-Hof"

„Wohnhausanlage Raben-Hof"
Baumgasse 29/41
Hainburger Straße 68/70
St.-Nikolaus-Platz 1/7
Lustgasse 5/15
Rabengasse 1/9, 2/12
Kardinal-Nagl-Platz 5
Rüdengasse 22

Ziehrerplatz 8

4. Bezirk:

5 Wohnhausanlagen mit 21 Stiegenhäusern.

Petzvalgasse 1/3
Schelleingasse 25

Petzvalgasse 2, identisch mit Schelleingasse 27/29

Schelleingasse 9/15, identisch mit „Südtiroler-Hof"

Schelleingasse 18/20

Schelleingasse 25, identisch mit Petzvalgasse 1/3

Schelleingasse 27/29
Petzvalgasse 2

„Südtiroler-Hof"
Wiedner Gürtel 38/40

Schelleingasse 9/15

Weyringergasse 16/18

Wiedner Gürtel 38/40, identisch mit „Südtiroler-Hof"

5. Bezirk:

12 Wohnhausanlagen mit 135 Stiegenhäusern.

„Anton-Katschinka-Hof"
Siebenbrunnenfeldgasse 8/10
Kohlgasse 2 b

Brandmayergasse 24/26
Diehlgasse 20/26

Brandmayergasse 37/39, identisch mit „Reumann-Hof"

Chiavaccigasse 1, identisch mit „Herwegh-Hof"

Chiavaccigasse 2, identisch mit „Julius-Popp-Hof"

Diehlgasse 1, 1 a, identisch mit „Giordani-Hof"

Diehlgasse 20/26, identisch mit Brandmayergasse 24/26

Einsiedlergasse 1, identisch mit „Julius-Popp-Hof"

Einsiedlergasse 3, identisch mit „Giordani-Hof"

Fendigasse 19/21
Obere Amtshausgasse 9/13

Fendigasse 33/37, 34/36, identisch mit „Giordani-Hof"

Fendigasse 38/42, identisch mit „Metzleinstaler-Hof"

Fendigasse 39, identisch mit „Herwegh-Hof"

„Franz-Domes-Hof"
Margaretengürtel 126/134
Margaretenstraße 155/157
Josef-Schwarz-Gasse 11/15
Gießaufgasse 36

Gassergasse 31, identisch mit „Julius-Ofner-Hof"

Geigergasse 2/6, identisch mit „Julius-Ofner-Hof"

Gießaufgasse 33/35, identisch mit Margaretengürtel 122/124

Gießaufgasse 36, identisch mit „Franz-Domes-Hof"

„Giordani-Hof"
Siebenbrunnenfeldgasse 26/30
Fendigasse 33/37, 34/36
Siebenbrunnengasse 85
Diehlgasse 1, 1 a
Einsiedlergasse 3

Anstreicher und Möbellackierer

Josef Kunza

Wien VII, Halbg. 2, Tel. B 31-9-94

Raum für Anmerkungen

WIENER GASKOKS

LÄNDERBANK KOKSABTEILUNG

I. Renngasse 5

EISENKONSTRUKTIONS-WERKSTÄTTE

KARL & LUDWIG MAKOWETZ

WIEN XVI, EFFINGERGASSE 26—28

FERNSPRECHER B-46-0-55

R. TREBITSCH

WIEN XIII.	WIEN XVI.
EISENGIESSEREI	MASCHINENFABRIK
BREITENSEERSTR. 84	GANGLBAUERGASSE 38
Tel. U-37-5-68	Tel. U-39-5-17
GRAUGUSS BIS 5000 kg FORMMASCHINENGUSS für Maschinenfabrikation AUTOMOBILBAU MASSENARTIKEL ETC. KANALISATIONS-ARTIKEL, BADEÖFEN	»OSTARCIA« GASGERÄTE OSTARCIA-ÖFEN ALLGEM. MASCHINEN-BAU, BAUMASCHINEN

„Heine-Hof"
Stöbergasse 4/20

„Herwegh-Hof"
Margaretengürtel 82/88
Fendigasse 39
Siebenbrunnenfeldgasse 7
Chiavaccigasse 1

Josef-Schwarz-Gasse 5/7, identisch mit Margaretengürtel 122/124

Josef-Schwarz-Gasse 11/15, identisch mit „Franz-Domes-Hof"

„Julius-Ofner-Hof"
Margaretengürtel 22
Geigergasse 2/6
Gassergasse 31

„Julius-Popp-Hof"
Margaretengürtel 76/80
Einsiedlergasse 1
Chiavaccigasse 2
Siebenbrunnenfeldgasse 5

Kohlgasse 2 b, identisch mit „Anton-Katschinka-Hof"

Margaretengürtel 22, identisch mit „Julius-Ofner-Hof"

Margaretengürtel 76/80, identisch mit „Julius-Popp-Hof"

Margaretengürtel 82/88, identisch mit „Herwegh-Hof"

Margaretengürtel 90/98, identisch mit „Metzleinstaler-Hof"

Margaretengürtel 100/110, identisch mit „Reumann-Hof"

Margaretengürtel 122/124
Gießaufgasse 33/35
Josef-Schwarz-Gasse 5/7

Margaretengürtel 126/134, identisch mit „Franz-Domes-Hof"

Margaretenstraße 155/157, identisch mit „Franz-Domes-Hof"

„Metzleinstaler-Hof"
Margaretengürtel 90/98
Fendigasse 38/42
Siebenbrunnenfeldgasse 13/15
Siebenbrunnengasse 87/91

Obere Amtshausgasse 9/13, identisch mit Fendigasse 19/21

„Reumann-Hof "
Margaretengürtel 100/110
Brandmayergasse 37/39
Siebenbrunnengasse 90/92

Siebenbrunnenfeldgasse 5, identisch mit „Julius-Popp-Hof"

Siebenbrunnenfeldgasse 7, identisch mit „Herwegh-Hof"

Siebenbrunnenfeldgasse 8/10, identisch mit „Anton-Katschinka-Hof"

Siebenbrunnenfeldgasse 13/15, identisch mit „Metzleinstaler-Hof"

Siebenbrunnenfeldgasse 26/30, identisch mit „Giordani-Hof"

Siebenbrunnengasse 85, identisch mit „Giordani-Hof"

Siebenbrunnengasse 87/91, identisch mit „Metzleinstaler-Hof"

Siebenbrunnengasse 90/92, identisch mit „Reumann-Hof"

Stöbergasse 4/20, identisch mit „Heine-Hof"

6. Bezirk:

1 Wohnhausanlage mit 10 Stiegenhäusern.

Mollardgasse 89
Linke Wienzeile 182
Eisvogelgasse 2 a
Pliwagasse 1 a

7. Bezirk:

2 Wohnhausanlagen mit 4 Stiegenhäusern.

Bernardgasse 38

Neustiftgasse 143

8. Bezirk:

4 Wohnhausanlagen mit 14 Stiegenhäusern.

Albertgasse 13/17, identisch mit „Ludo-Hartmann-Hof"

„Dr.-Kronawetter-Hof"
Pfeilgasse 47/49

„Faber-Hof"
Pfeilgasse 42

„Ludo-Hartmann-Hof"
Albertgasse 13/17

Pfeilgasse 42, identisch mit „Faber-Hof"

Pfeilgasse 47/49, identisch mit „Dr.-Kronawetter-Hof"

Schlösselgasse 14, identisch mit Wickenburggasse 15

Wickenburggasse 15
Schlösselgasse 14

9. Bezirk:

13 Wohnhausanlagen mit 57 Stiegenhäusern.

Alser Straße 52, identisch mit Hernalser Gürtel 26

D'Orsaygasse 3/5

D'Orsaygasse 6

Gussenbauergasse 5/7
Tepserngasse 2
Nordbergstraße 18

Gerhardi-Ristau

Ges. m. b. H.

Nachfolger

Bischko & Sielaff

Wien III, Landstraße Hauptstraße 64

Telephon-Nummer

U-15-0-77 und R-35-2-39



Fabrik für Aluminium-Großküchengeschirre von 2 bis 12 mm Wandstärke, Elektroherdgeschirre, Transportkessel, Becher usw. Komplette Großkücheneinrichtungen

Sonderanfertigungen nach Maß und Zeichnung

Lieferant der Klöster, des Bundes- und der Landeshauptmannschaften sowie der Fondskrankenanstalten

Kontrahent der Bundeshauptstadt Wien

Kaufen Sie nur direkt von der österreichischen Fabrik!

Oesterreichische

Schmidtstahlwerke A. G.

Wien, X., Favoritenstrasse 213

Telefon R 11-5-70

Feilen, Aufhaufeilen,

Schnelldreh- und Werkzeugstähle

Werkzeuge für alle Verwendungszwecke

Waagen aller Art

Josef Florenz

Waagen- und Gewichtefabriks-A.-G.

Wien III. Marxergasse 39

Telephon U-19-4-19

☆

GEGRÜNDET 1851

BAU- UND KUNSTSCHLOSSEREI

LUDWIG STACH

ÜBERNIMMT
ALLE IN DAS FACH EINSCHLÄGIGEN
ARBEITEN

WIEN XIII, GLASAUERGASSE 13

KONTRAHENT DER BUNDESHAUPTSTADT WIEN

Raum für Anmerkungen

Heiligenstädter Straße 4
Latschkagasse 3/5

Hernalser Gürtel 26
Alser Straße 52

Latschkagasse 3/5, identisch mit Heiligenstädter Straße 4

Lustkandlgasse 26/28
Säulengasse 18/20
Schubertgasse 23

Marktgasse 3/7, identisch mit „Thury-Hof"

Marktgasse 45, identisch mit Wagnergasse 5

Müllnergasse 20

Nordbergstraße 14/16
Wasserburgergasse 1/3

Nordbergstraße 18, identisch mit Gussenbauergasse 5/7

Pramergasse 30
Roßauer Lände 21

Rögergasse 6

Roßauer Lände 21, identisch mit Pramergasse 30

Salzergasse 2/4, identisch mit „Thury-Hof"

Säulengasse 18/20, identisch mit Lustkandlgasse 26/28

Schubertgasse 23, identisch mit Lustkandlgasse 26/28

Sechsschimmelgasse 19

Tepserngasse 2, identisch mit Gussenbauergasse 5/7

Thurygasse 11, identisch mit „Thury-Hof"

„Thury-Hof"
Marktgasse 3/7
Thurygasse 11
Salzergasse 2/4

Wagnergasse 5
Marktgasse 45

Wasserburgergasse 1/3, identisch mit Nordbergstraße 14/16

10. Bezirk:

37 Wohnhausanlagen mit 368 Stiegenhäusern.

Alxingergasse 88/90, identisch mit Troststraße 64/66

Alxingergasse 89/93, identisch mit Van-der-Null-Gasse 82/86

„Am Laaerberg"
Florian-Geyer-Gasse 1/5, 6/8
Theodor-Sickel-Gasse 14/22
Emil-Ottenthal-Gasse 2
Economogasse 4/8
Endlichergasse 1/7, 2/4
Holzknechtstraße 41/45

Angeligasse 75/81, identisch mit Friesenplatz 1/2

Angeligasse 78/80

August-Forel-Gasse 1/7, identisch mit Neilreichgasse 100/106

August-Forel-Gasse 4/6, identisch mit Liebfrauenplatz 3/7

Braunspergengasse 30/36, identisch mit „Quarin-Hof"

Bürgergasse 17/19
Laaer Straße 16/20
Gellertgasse 42/48

Bürgergasse 21/23
Laaer Straße
Gellertgasse
Kennergasse

Bürgergasse 22
Staudiglgasse 10/14
Gellertgasse 53

Bürgergasse 24, identisch mit Kennergasse 10

Columbusgasse 24/28, identisch mit Laxenburger Straße 49/57

Dampfgasse 35/37
Hasengasse 38/42

Neilreichgasse 1

Dieselgasse 7, identisch mit Laxenburger Straße 94

Dieselgasse 9, identisch mit Leebgasse 100

Economogasse 4/8, identisch mit „Am Laaerberg"

Emil-Ottenthal-Gasse 2, indentisch mit „Am Laaerberg"

Endlichergasse 1/7, 2/4, identisch mit „Am Laaerberg"

Erlachgasse, identisch mit Quellenstraße 24 b

Erlachgasse 100, identisch mit Laxenburger Straße 49/57

Ernst-Ludwig-Gasse 1/15, 2/16, identisch mit Neilreichgasse 100/106

Ernst-Ludwig-Gasse 18, identisch mit Liebfrauenplatz 3/7

Eschenallee 1/9, identisch mit Triester Straße 58

Florian-Geyer-Gasse 1/5, 6/8, identisch mit „Am Laaerberg"

Friedplatz 1, identisch mit Leebgasse 100

Friedplatz 10

Friedrich-Knauer-Gasse 2
Kennergasse 15

Friedrich-Knauer-Gasse 4
Klausenburger Straße 22

Friesenplatz 1/2
Angeligasse 75/81
Hardtmuthgasse 80/86

Fritz-Pregl-Gasse 1/15, 2/14, identisch mit Neilreichgasse 100/106

Gellertgasse (sine), identisch mit Bürgergasse 21/23

Garms Chr.

Fabriksniederlage

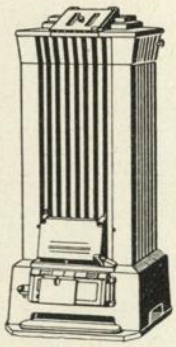

Musgrave-Öfen

Wien I, Weihburggasse Nr. 29
Telephon Nr. R-24000

TREIBRIEMENWERKE

CEBES

Carl Budischowsky & Söhne

Oesterreichische
Lederindustrie-Aktiengesellschaft

Wien III., Hintere Zollamtsstraße 17

Telephon: U-18-1-36
Telegrammadresse: Cebesleder Wien

„ERICSSON"

OESTERR. ELEKTRIZITÄTS A.-G.
vorm. Deckert & Homolka

Wien IV, Favoritenstraße Nr. 42
Telephon Nr. U 42-5-50 △

Automatische Telephonanlagen
Lichtsignalanlagen
Feueralarmanlagen
Wasserstands-Fernmelder
Blitzschutzeinrichtungen
Licht- und Kraftinstallationen
Synchronuhren

Tischlerei für Modelle, Wohnungs-, Geschäfts- und Büro-Einrichtungen mit elektrischem Betrieb

EDUARD FEYT

WIEN X, GUDRUNSTRASSE 134

BAUTISCHLEREI

Hausrenovierungen werden preiswert und prompt ausgeführt

Gegründet 1900

Gellertgasse 42/48, identisch mit Bürgergasse 17/19

Gellertgasse 53, identisch mit Bürgergasse 22

Gudrunstraße 145/149, identisch mit Laxenburger Straße 49/57

Hardtmuthgasse 77/81, identisch mit „Pernerstorfer-Hof"

Hardtmuthgasse 80/86, identisch mit Friesenplatz 1/2

Hasengasse 35/41
Neilreichgasse 1 a
Herzgasse 4

Hasengasse 38/42, identisch mit Dampfgasse 35/37

Hausergasse, identisch mit Quellenstraße 24 a

Hausergasse, identisch mit Quellenstraße 24 b

Herzgasse 4, identisch mit Hasengasse 35/41

Herzgasse 86/90, identisch mit „Pernerstorfer-Hof"

Herzgasse 93/95, identisch mit Troststraße 64/66

Holzknechtstraße 41/45, identisch mit „Am Laaerberg"

„Jean-Jaurès-Hof"
Neilreichgasse 105
Raxstraße 10/12
Migerkastraße 9/11

Kennergasse 10
Staudiglgasse 9
Bürgergasse 24

Kennergasse (fine), identisch mit Bürgergasse 21/23

Kennergasse 15, identisch mit Friedrich-Knauer-Gasse 2

Klausenburger Straße 22, identisch mit Friedrich-Knauer-Gasse 4

Kudlichgasse 26/28

Kudlichgasse 35
Steudelgasse 28

Laaer Straße (fine), identisch mit Bürgergasse 21/23

Laaer Straße 16/20, identisch mit Bürgergasse 17/19

Laimäckergasse 1, identisch mit Quellenstraße 24 a

Laxenburger Straße 49/57
Gudrunstraße 145/149
Erlachgasse 100
Columbusgasse 24/28

Laxenburger Straße 92

Laxenburger Straße 94
Leebgasse 91
Dieselgasse 7
Reichenbachgasse 6

Laxenburger Straße 98

Leebgasse 91, identisch mit Laxenburger Straße 94

Leebgasse 94/96
Van-der-Nüll-Gasse 81/83

Leebgasse 100
Reichenbachgasse 8
Friedplatz 1
Dieselgasse 9

Liebfrauenplatz 3/7
Raxstraße 21/27
August-Forel-Gasse 4/6
Ernst-Ludwig-Gasse 18

Migerkastraße 9/11, identisch mit „Jean-Jaurès-Hof"

Mundygasse 1
Quellenstraße 28
Steudelgasse 12/16

Neilreichgasse 1, identisch mit Dampfgasse 35/37

Neilreichgasse 1 a, identisch mit Hasengasse 35/41

Neilreichgasse 65/71, identisch mit „Pernerstorfer-Hof"

Neilreichgasse 100/106
Raxstraße 9/11
Fritz-Pregl-Gasse 1/15, 2/14
August-Forel-Gasse 1/7
Ernst-Ludwig-Gasse 1/15, 2/16

Neilreichgasse 105, identisch mit „Jean-Jaurès-Hof"

Pernerstorfergasse, identisch mit Quellenstraße 24 a

„Pernerstorfer-Hof"
Troststraße 68/70
Hardtmuthgasse 77/81
Herzgasse 86/90
Neilreichgasse 65/71

Puchsbaumgasse 11/13

Puchsbaumplatz 14

Quaringasse 24, identisch mit „Viktor-Adler-Hof"

„Quarin-Hof"
Quarinplatz 10/12
Zur Spinnerin 43/49
Braunspergengasse 30/36

Quarinplatz 10/12, identisch mit „Quarin-Hof"

Quellenstraße 24 a
Pernerstorfergasse
Hausergasse
Laimäckergasse 1

Quellenstraße 24 b
Hausergasse
Steudelgasse 5/17
Erlachgasse

Quellenstraße 28, identisch mit Mundygasse 1

Raxstraße 9/11, identisch mit Neilreichgasse 100/106

Raxstraße 10/12, identisch mit „Jean-Jaurès-Hof"

Raxstraße 21/27, identisch mit Liebfrauenplatz 3/7

GAS-, WASSER-
UND
ELEKTRISCHE
ANLAGEN
ZENTRAL-
HEIZUNGEN

HEINRICH
BABLIK

GEGRÜNDET 1883

WIEN XVIII,
WÄHRINGER
STRASSE NR. 73
TELEPHON A-27-409

Raum für Anmerkungen

MARIA SLAMA
UNIFORMKAPPENERZEUGUNG
WIEN V/1, RAINERGASSE NR. 34
GEGRÜNDET 1902
POSTSPARKASSENKONTO B 82.636
TELEPHON U-41-6-20
LIEFERANT DES BUNDES UND DER GEMEINDEN
ERZEUGUNG UND LAGER ALLER ARTEN
UNIFORM-, SPORT- UND BERUFSKAPPEN

CARL ZEISS
Gesellschaft m. b. H.
WIEN
IX/3, FERSTELGASSE 1

Adalbert Resch's Sohn
Gold- und Silberdraht-Gespinste- und
Posamentierwarenfabrik
Wien VII, Andreasgasse Nr. 9
Fernsprecher Nummer B-30-3-42
Gegründet im Jahre 1839

Erzeugung sämtlicher Posamentrien für Leichenbestattung aus anerkannt besten Rohprodukten, Fabrikation von allem Zubehör für die Paramentenstickerei, von Kirchenposamentrie und allen einschlägigen Artikeln für Theater und Mode in Gold und Silber, echt und unecht, in Seide und Wolle.

Raxstraße 113, identisch mit Triester Straße 85

Reichenbachgasse 6, identisch mit Laxenburger Straße 94

Reichenbachgasse 8, identisch mit Leebgasse 100

Schrankenberggasse 22

Staudiglgasse 9, identisch mit Kennergasse 10

Staudiglgasse 10/14, identisch mit Bürgergasse 22

Steudelgasse 5/17, identisch mit Quellenstraße 24 b

Steudelgasse 12/16, identisch mit Mundygasse 1

Steudelgasse 28, identisch mit Kudlichgasse 35

Theodor-Sickel-Gasse 14/22, identisch mit „Am Laaerberg"

Triester Straße 51/53

Triester Straße 57/65, identisch mit „Viktor-Adler-Hof"

Triester Straße 58
Eschenallee 1/9

Triester Straße 75/77
Windtenstraße 22

Triester Straße 85
Raxstraße 113

Troststraße 60/62, identisch mit Van-der-Nüll-Gasse 82/86

Troststraße 64/66
Alxingergasse 88/90
Herzgasse 93/95

Troststraße 68/70, identisch mit „Pernerstorfer-Hof"

Troststraße 127, identisch mit „Viktor-Adler-Hof"

Van-der-Nüll-Gasse 81/83, identisch mit Leebgasse 94/96

Van-der-Nüll-Gasse 82/86
Alxingergasse 89/93
Troststraße 60/62

„Viktor-Adler-Hof"
Triester Straße 57/65
Quaringasse 24
Troststraße 127

Windtenstraße 22, identisch mit Triester Straße 75/77

Zur Spinnerin 43/49, identisch mit „Quarin-Hof"

11. Bezirk:

17 Wohnhausanlagen mit 156 Stiegenhäusern.

„Alfons-Petzold-Hof"
Hakelgasse 14/18
Herderplatz 3/4
Lorystraße 36/38

Am Kanal 71, identisch mit „Dr.-Franz-Klein-Hof"

„Anton-Schrammel-Hof"
Kopalgasse 55/61
Meichlstraße 6

Delsenbachgasse 2, identisch mit Strindberggasse 1, 2

„Dr.-Franz-Klein-Hof"
Herbortgasse 22/24
Grillgasse 40
Herderplatz 6
Am Kanal 71

Drischützgasse 5, identisch mit „Josef-Scheu-Hof"

Ehamgasse 3, identisch mit „Widholz-Hof"

Ehamgasse 4, identisch mit „Josef-Scheu-Hof"

Ehamgasse 5, identisch mit „Karl-Höger-Hof"

Ehamgasse 8, identisch mit „Engels-Hof"

„Engels-Hof"
Ehamgasse 8
Herderplatz 5
Herbortgasse 11

Fickeysstraße 8, identisch mit Simmeringer Hauptstraße 142/150

Fuchsröhrenstraße 22/30
Wilhelm-Otto-Straße 2

Geiselbergstraße 60/64, identisch mit „Widholz-Hof"

Gratian-Marx-Straße 4

Greifgasse 4, identisch mit „Widholz-Hof"

Grillgasse 26/30, identisch mit „Karl-Höger-Hof"

Grillgasse 40, identisch mit „Dr.-Franz-Klein-Hof"

Hakelgasse 14/18, identisch mit „Alfons-Petzold-Hof"

Hakelgasse 15, identisch mit „Karl-Höger-Hof"

Herbortgasse 7, identisch mit „Josef-Scheu-Hof"

Herbortgasse 11, identisch mit „Engels-Hof"

Herbortgasse 22/24, identisch mit „Dr.-Franz-Klein-Hof"

Herbortgasse 43
Römerstalgasse 12

Herderplatz 3/4, identisch mit „Alfons-Petzold-Hof"

Herderplatz 5, identisch mit „Engels-Hof"

Herderplatz 6, identisch mit „Dr.-Franz-Klein-Hof"

Herderplatz 9, identisch mit „Widholz-Hof"

„Josef-Scheu-Hof"
Ehamgasse 4
Drischützgasse 5
Herbortgasse 7
Zehetbauergasse 2

A. MENZEL
Wien X, Davidgasse Nr. 91
Telephon R-13-1-45, R-13-2-45

☆

Tischlerei für Bau-,
Kunst- und Innendekoration

Raum für Anmerkungen

Alois Schlosser's Wtw.
Zimmer- und Dekorationsmaler
Wien IX, Viriotgasse Nr. 9
Telephon Nr. R-53-8-46

Gegründet 1870
Rudolf Herberth
Fuhrwerksbesitzer
Übernimmt sämtliche Fuhren
zu kulanten Preisen
Kontrahent der Bundeshauptstadt Wien
Wien XIII,
Linzerstraße Nr. 368

BRÜCKNER & SWOBODA
Bau- und Möbeltischlerei
Wien III, Rennweg 33a
Gegründet 1884
Ausführung aller ins Fach
einschlägigen Arbeiten sowie
Reparaturen
Telephon U-19-4-48

„Karl-Höger-Hof"
Lorystraße 40/42
Hakelgasse 15
Grillgasse 26/30
Ehamgasse 5

Kopalgasse 55/61, identisch mit „Anton-Schrammel-Hof"

Landwehrstraße 3

Landwehrstraße 5

Lorystraße 22, identisch mit „Widholz-Hof"

Lorystraße 36/38, identisch mit „Alfons-Petzold-Hof"

Lorystraße 40/42, identisch mit „Karl-Höger-Hof"

Meichlstraße 6, identisch mit „Anton-Schrammel-Hof"

Rinnböckstraße 21
Schneidergasse 1

Rinnböckstraße 55/61, identisch mit Strindbergasse 1, 2

Römerstalgasse 12, identisch mit Herbortgasse 43

Schneidergasse 1, identisch mit Rinnböckstraße 21

Schneidergasse 9

Simmeringer Hauptstraße 142/150
Fickeysstraße 8

Simmeringer Hauptstraße 234

Strindberggasse 1, 2
Rinnböckstraße 55/61
Zippererstraße 23/27
Delsenbachgasse 2

„Widholz-Hof"
Geiselbergstraße 60/64
Lorystraße 22
Herderplatz 9
Greifgasse 4
Ehamgasse 3

Wilhelm-Otto-Straße 2, identisch mit Fuchsröhrenstraße 22/30

Zehetbauergasse 2, identisch mit „Josef-Scheu-Hof"

Zippererstraße 23/27, identisch mit Strindbergasse 1, 2

12. Bezirk:

33 Wohnhausanlagen mit 532 Stiegenhäusern.

„Ahorn-Hof" 1/17
Wienerbergstraße 6/8

Aichholzgasse 52/56, identisch mit Hohenbergstraße 34/40

„Akazien-Hof" 1/20
Kastanienallee 1/3
Rotdornallee 2/4

„Am Fuchsenfeld" 1/3, 2, identisch mit „Am Fuchsenfeld"

„Am Fuchsenfeld"
Neuwallgasse 15, 18
„Am Fuchsenfeld" 1/3, 2
Längenfeldgasse 31/33
Malfattigasse 16 a
Murlingengasse 16
Rizygasse 3/5, 6
Rotkirchgasse 1

„Am Tivoli"
Hohenbergstraße 3/23
Arnsburggasse 1/3, 2/4
Betty-Roose-Weg 1, 2
Brockmanngasse 1/3, 2
Davisongasse 1/3, 2/4
Gottslebengasse 1/3, 2/4
Grünbergstraße
Hasenhutgasse 2
Josefine-Wessely-Weg 1/3
Kraftelgasse 2/14, 5/17
Krügerweg 1/7, 2/6
Ludwig-Martinelli-Gasse 1/5, 2/10
Lucasweg 1/9, 2/8
Meixnerweg 1, 2/28
Pechegasse 2, 3/7
Schröderweg 1/7, 2/4
Schwenkgasse 48/52
Tyroltgasse 1/9, 2/10
Weißenturngasse 1/9, 2/8
Wildauergasse 1/9, 2/8

Arndtstraße 1, identisch mit „Haydn-Hof"

Arndtstraße 27/29, identisch mit „Fröhlich-Hof"

Arndtstraße 45, identisch mit „Lorens-Hof"

Arnsburggasse 1/3, 2/4, identisch mit „Am Tivoli"

Aßmayergasse 13/21, identisch mit „Bebel-Hof"

Aßmayergasse 63, identisch mit „Fuchsenfeld-Hof"

„Bebel-Hof"
Steinbauergasse 36
Aßmayergasse 13/21
Klährgasse 1
Längenfeldgasse 20

Betty-Roose-Weg 1, 2, identisch mit „Am Tivoli"

„Birken-Hof" 1/27

Böckhgasse 2/4, identisch mit „Liebknecht-Hof"

Brockmanngasse 1/3, 2, identisch mit „Am Tivoli"

Cothmannstraße 2, identisch mit Wienerbergstraße 16/20

Davisongasse 1/3, 2/4, identisch mit „Am Tivoli"

Defreggerstraße 1 a, identisch mit Rosenhügelstraße 35 a

Deutschmeisterstraße 24
Kernstraße 11

Egger-Lienz-Gasse 1/3, identisch mit Hohenbergstraße 34/40

Erlgasse 47, identisch mit „Simony-Hof"

Leopold
Piccardi

Stadt-Pflasterermeister

übernimmt Pflasterungsarbeiten in Granit, Holz, Asphalt, Klinker, Fliesen und sämtl. Straßenherstellungen. Großes Lager aller Gattungen Granitsteine

Wien II, Leopoldsg. 9
Telephon A-44-701

GEWERBERAT
IGNAZ MORAWEK SEN.
ANSTREICHERMEISTER
Übernahme aller in das Fach einschlägigen Arbeiten / Spezialist in Möbel- und Wandlackierungen der Ordinationszimmer für Ärzte u. Sanatorien
WIEN XIII, AMEISGASSE NR. 35
TELEPHON NR. R-30-5-95
Postspark.-Konto 135.242
Gegründet im Jahre 1898
Lieferant der Gemeinde Wien und öffentlichen Anstalten

Holzhandlung
Seb. Leissner & Sohn
Lieferant der Gemeinde Wien
Wien III.
Erdbergermais 2626
Telephon-Nummer B-51-5-69

»OFA«
Oelfeuerungs-Anlagen
für Klein- und Großbetriebe
Geringste
Anschaffungskosten
Größte
Wirtschaftlichkeit
Billigster Betrieb
Ohne Motor, ohne Kompressor, ohne Ventilator, ohne Pumpe
Wien VI, Dreihufeisengasse 9
Telephon B-22-2-51

JOHANN FAAST
STADT-SCHIEFER- UND
ZIEGELDECKERMEISTER
WIEN III, KEINERGASSE 14
TELEPHON NR. U-11-4-31

Raum für Anmerkungen

„Flieder-Hof“ 1/9
Unter-Meidlinger Straße 3/5

Flurschützstraße 30, identisch mit „Liebknecht-Hof“

Fockygasse 2 a, identisch mit „Fröhlich-Hof“

Fockygasse 40/46

Fockygasse 53

„Fröhlich-Hof“
Arndtstraße 27/29
Malfattigasse 1/5
Oppelgasse 14
Fockygasse 2 a

„Fuchsenfeld-Hof“
Längenfeldgasse 68
Neuwallgasse 25/27
Aßmayergasse 63
Murlingengasse 32/34

Gaudenzdorfer Gürtel 11, identisch mit Steinbauergasse 1/7

Gaudenzdorfer Gürtel 15, identisch mit „Haydn-Hof“

Gottslebengasse 1/3, 2/4, identisch mit „Am Tivoli“

Grünbergstraße, identisch mit „Am Tivoli“

Hasenhutgasse 2, identisch mit „Am Tivoli“

„Haydn-Hof“
Gaudenzdorfer Gürtel 15
Steinbauergasse 4/6
Arndtstraße 1
Siebertgasse 9

Herthergasse 2, identisch mit Steinbauergasse 1/7

Herthergasse 37, identisch mit „Liebknecht-Hof“

Hohenbergstraße 3/23, identisch mit „Am Tivoli“

Hohenbergstraße 34/40
Egger-Lienz-Gasse 1/3
Aichholzgasse 52/56
Theergasse 3/5, 4/8
Spittelbreitengasse 25/33, 36/42
Schwenkgasse 23/31
Ratschkygasse 41/49
Rothenmühlgasse 49

Johann-Hoffmann-Platz 18, identisch mit Oswaldgasse 14/16

Josefine-Wessely-Weg 1/3, identisch mit „Am Tivoli“

Kastanienallee 1/3, identisch mit „Akazien-Hof“

Kastanienallee 4, identisch mit Wienerbergstraße 10

Kernstraße 11, identisch mit Deutschmeisterstraße 24

Klährgasse 1, identisch mit „Bebel-Hof“

Klährgasse 2, identisch mit „Lorens-Hof“

Koppreitergasse 8/10, identisch mit „Simony-Hof“

Koppreitergasse 24/26
Ruckergasse 69

Kraftelgasse 2/14, 5/17, identisch mit „Am Tivoli“

Krügerweg 1/7, 2/6, identisch mit „Am Tivoli“

Längenfeldgasse 14/18, identisch mit „Lorens-Hof“

Längenfeldgasse 19, identisch mit „Liebknecht-Hof“

Längenfeldgasse 20, identisch mit „Bebel-Hof“

Längenfeldgasse 31/33, identisch mit „Am Fuchsenfeld“

Längenfeldgasse 68, identisch mit „Fuchsenfeld-Hof“

Liebenstraße 48.

„Liebknecht-Hof“
Böckhgasse 2/4
Herthergasse 37
Längenfeldgasse 19
Malfattigasse 12
Flurschützstraße 30

„Lorens-Hof“
Längenfeldgasse 14/18
Klährgasse 2
Arndtstraße 45

Lucasweg 1/9, 2/8, identisch mit „Am Tivoli“

Ludwig-Martinelli-Gasse 1/5, 2/10, identisch mit „Am Tivoli“

Malfattigasse 1/5, identisch mit „Fröhlich-Hof“

Malfattigasse 7
Oppelgasse 19

Malfattigasse 12, identisch mit „Liebknecht-Hof“

Malfattigasse 13

Malfattigasse 16 a, identisch mit „Am Fuchsenfeld“

Malfattigasse 39

Meixnerweg 1, 2/28, identisch mit „Am Tivoli“

Moosbruggergasse 3, identisch mit Wienerbergstraße 10

Murlingengasse 16, identisch mit „Am Fuchsenfeld“

Murlingengasse 32/34, identisch mit „Fuchsenfeld-Hof“

Neuwallgasse 4

Neuwallgasse 12

Neuwallgasse 15, 18, identisch mit „Am Fuchsenfeld“

Neuwallgasse 25/27, identisch mit „Fuchsenfeld-Hof“

Oppelgasse 14, identisch mit „Fröhlich-Hof“

Oppelgasse 19, identisch mit Malfattigasse 7

Oswaldgasse 14/16
Johann-Hoffmann-Platz 18

HARRY KASTNER

Verkauf der Erzeugnisse der Baumwollspinnerei und Weberei

Ing. R. Kastner, Thüringen, Vorarlberg

Weitere Fabriken: **Nassereith-Tirol, Lauterach-Vorarlberg**

Wien I., Deutschmeisterplatz 2

✶

Rohmollino, Rohbettuch, Chiffone, Weben, Bettücher, gebl. Atlasgradl, Hosengradl, Köper, Rayé und Satin, Handtücher, Tischtücher, Blauware, Windeln, Geschirrtücher, Staub- und Bodentücher, Inlette, Zephyr, Kanafasse, Linzergradl, Futterstoffe, Perlstoffe, Zwirnstoffe, Vorhangstoffe.

Oxforde und Sportstoffe, Panama und Dirndlstoffe, Mode- und Schürzenstoffe, Janker- und Hosenstoffe, Jägerleinen.

Roh- und Bleichflanelle, einfärbige und Melé-Flanelle, Buntflanelle, rohe u. gebleichte Barchente, Melébarchente, bunte u. färbige Kleider-Barchente, Flanell-Leintücher.

Optiker Schleiffelder

Wien, I., Graben 22

Wien, II., Taborstraße 4
Wien, VIII., Josefstädter Str. 33
Wien, XV., Mariahilfer Str. 161
Wien, XVIII., Währinger Str. 87
Mödling, Elisabethstr. 13
St. Pölten, Kremserstraße 24
Bad Ischl, Pfarrgasse 1
Wiener-Neustadt, Wienerstr. 14
Krems a. D., Ob. Landstr. 6

Lieferant der Krankenkassen

Pelzwaren- u. Kappenfabrik

Otto Wesely

Kürschner

Wien IX,
Nußdorferstr. 21

Telephon Nr. A-18-109
Postsparkassen-Konto Nr. 85.957

Dachdeckermeister

Leopold Götzinger

empfiehlt sich zur Ausführung sämtl. in das Fach einschl. Arbeiten sowie Reparaturen und Neueindeckungen

Wien III, Kölblgasse Nr. 14

Telephon U-16-1-74

Pachmüllergasse 17, identisch mit Zeleborgasse 17

Pechegasse 2, 3/7, identisch mit „Am Tivoli"

Pirkebnerstraße 2/4, identisch mit Wienerbergstraße 16/20

Ratschkygasse 41/49, identisch mit Hohenbergstraße 34/40

Rizygasse 3/5, 6, identisch mit „Am Fuchsenfeld"

Rollingergasse 9, identisch mit „Simony-Hof"

Rosenhügelstraße 35 a
Defreggerstraße 1 a

Rotdornallee 2/4, identisch mit „Akazien-Hof"

Rotdornallee 1/5, identisch mit „Ulmen-Hof"

Rothenmühlgasse 49, identisch mit Hohenbergstraße 34/40

Rotkirchgasse 1, identisch mit „Am Fuchsenfeld"

Ruckergasse 69, identisch mit Koppreitergasse 24/26

Ruttenstockgasse 1, identisch mit Wienerbergstraße 10

Schröderweg 1/7, 2/4, identisch mit „Am Tivoli"

Schwenkgasse 23/31, identisch mit Hohenbergstraße 34/40

Schwenkgasse 48/52, identisch mit „Am Tivoli"

Siebertgasse 1, identisch mit Steinbauergasse 1/7

Siebertgasse 9, identisch mit „Haydn-Hof"

„Simony-Hof"
Koppreitergasse 8/10
Erlgasse 47
Rollingergasse 9

Spittelbreitengasse 25/33, 36/42, identisch mit Hohenbergstraße 34/40

Steinbauergasse 1/7
Gaudenzdorfer Gürtel 11
Herthergasse 2
Siebertgasse 1

Steinbauergasse 4/6, identisch mit „Haydn-Hof"

Steinbauergasse 36, identisch mit „Bebel-Hof"

Theergasse 3/5, 4/8, identisch mit Hohenbergstraße 34/40

Triester Straße 52, identisch mit Unter-Meidlinger Straße 2/12, 1

Tyroltgasse 1/9, 2/10, identisch mit „Am Tivoli"

„Ulmen-Hof" 1/24
Rotdornallee 1/5

Unter-Meidlinger Straße 2/12, 1
Triester Straße 52

Unter-Meidlinger Straße 3/5, identisch mit „Flieder-Hof" 1/9

Unter-Meidlinger Straße 85/89, identisch mit Wienerbergstraße 16/20

Weißenthurngasse 1/9, 2/8, identisch mit „Am Tivoli"

Wienerbergstraße 6/8, identisch mit „Ahorn-Hof"

Wienerbergstraße 10
Moosbruggergasse 3
Ruttenstockgasse 1
Kastanienallee 4

Wienerbergstraße 16/20
Cothmannstraße 2
Unter-Meidlinger Straße 85/89
Pirkebnergasse 2/4

Wildauergasse 1/9, 2/8, identisch mit „Am Tivoli"

Wolfganggasse 52

Zeleborgasse 7
Pachmüllergasse 17

13. Bezirk:

36 Wohnhausanlagen mit 289 Stiegenhäusern.

Altebergenstraße 4, identisch mit Breitenseer Straße 110/112

Astgasse 4/6, identisch mit Penzinger Straße 150/166

Beckmanngasse 41/47, identisch mit „Dr.-Josef-Bayer-Hof"

Biraghigasse 38/42
Josef-Kyrle-Gasse 1/7
Wolkersbergenstraße 20/24

Breitenseer Straße 108
Rudolf-Pöch-Gasse 1/3

Breitenseer Straße 110/112
Altebergenstraße 4
Rudolf-Pöch-Gasse 5/7
Burgersteingasse 1

Burgersteingasse 1, identisch mit Breitenseer Straße 110/112

Burgersteingasse 2, identisch mit Breitenseer Straße 108

Cervantesgasse 3

Cervantesgasse 6, identisch mit Hickelgasse 16

Cervantesgasse 8/14, identisch mit Meiselstraße 67/69

Cervantesgasse 9

Cervantesgasse 15, identisch mit Sebastian-Kelch-Gasse 1/3

Cervantesgasse 16, identisch mit Sebastian-Kelch-Gasse 5/7

Cervantesgasse 20, identisch mit Gründorfgasse 1/3

Cumberlandstraße 83, identisch mit Onno-Klopp-Gasse 16

Cumberlandstraße 85/93, identisch mit Penzinger Straße 150/166

„Dr.-Josef-Bayer-Hof"
Märzstraße 115/123
Beckmanngasse 41/47



XIV., Sechshauserstraße 77
Telephon R-32-500

*

Die bekannt gute
Suppenwürze

JOSEF KLODNER
GARTENBAU- U. FUHRWERKSBESITZER
WIEN XIX, IGLASEEGASSE 45
TELEPHON B-12-7-59
POSTSPARKASSEN-KONTO NR. B-167.125

*

LIEFERANT
DER BUNDESHAUPTSTADT WIEN

Franz Titz & Sohn

Kommissionsgeschäft für
Rinder, Schweine, Kälber
etc.

Wien, III., St. Marx
Tel. U-12-3-57

Gegründet 1856

Drechslergasse 24/32, identisch mit Goldschlagstraße 144/146

Drechslergasse 36, identisch mit Sebastian-Kelch-Gasse 1/3

Felbigergasse 13/15, identisch mit Linzer Straße 128

Felbigergasse 17, identisch mit Fünkhgasse 2

Felbigergasse 109, identisch mit Waidhausenstraße 2/6

Fenzlgasse 74, identisch mit Lenneisgasse 11/13

Fünkhgasse 2
Marcusgasse 7
Felbigergasse 17

Goldschlagstraße 144/146
Drechslergasse 24/32
Hickelgasse 1/5

Goldschlagstraße 153, identisch mit Lenneisgasse 11/13

Goldschlagstraße 193/195

Gründorfgasse 1/3
Cervantesgasse 20

Gründorfgasse 4

Heinrich-Collin-Straße 13/15, identisch mit „Somogyi-Hof"

Hickelgasse 1/5, identisch mit Goldschlagstraße 144/146

Hickelgasse 11

Hickelgasse 12

Hickelgasse 15/17, identisch mit Meiselstraße 67/69

Hickelgasse 16
Cervantesgasse 6

Hüttelbergstraße 7

Hütteldorfer Straße 150/158, identisch mit „Somogyi-Hof"

Hütteldorfer Straße 265/267

Jenullgasse 9/15
Rupertgasse 6/16

Jenullgasse 18/26

Josef-Kyrle-Gasse 1/7, identisch mit Biraghigasse 38/42

Leegasse 10, identisch mit Penzinger Straße 150/166

Lenneisgasse 11/13
Fenzlgasse 74
Goldschlagstraße 153

Linzer Straße 128
Rottstraße 1
Felbigergasse 13/15
Marcusgasse 2

Linzer Straße 254, identisch mit Waidhausenstraße 2/6

Lynkeusgasse 29/31

Marcusgasse 2, identisch mit Linzer Straße 128

Marcusgasse 7, identisch mit Fünkhgasse 2

Märzstraße 115/123, identisch mit „Dr.-Josef-Bayer-Hof"

Meiselstraße 67/69
Cervantesgasse 8/14
Sebastian-Kelch-Gasse 10/12
Hickelgasse 15/17

Meiselstraße 73

Meiselstraße 76

Mitisgasse 29, identisch mit „Somogyi-Hof"

Moßbachergasse 22/24, identisch mit „Somogyi-Hof"

Neubeckgasse 4

Onno-Klopp-Gasse 13, identisch mit Penzinger Straße 138/140

Onno-Klopp-Gasse 16
Cumberlandstraße 83
Rupertgasse 7

Penzinger Straße 33/37
Phillipsgasse 8

Penzinger Straße 138/140
Weinzierlgasse 1/7
Onno-Klopp-Gasse 13

Penzinger Straße 150/166
Cumberlandstraße 85/93
Astgasse 4/6
Weinzierlgasse 2/20
Leegasse 10

Phillipsgasse 8, identisch mit Penzinger Straße 33/37

Rottstraße 1, identisch mit Linzer Straße 128

Rudolf-Pöch-Gasse 1/3, identisch mit Breitenseer Straße 108

Rudolf-Pöch-Gasse 5/7, identisch mit Breitenseer Straße 110/112

Rupertgasse 6/16, identisch mit Jenullgasse 9/15

Rupertgasse 7, identisch mit Onno-Klopp-Gasse 16

Sebastian-Kelch-Gasse 1/3
Drechslergasse 36
Cervantesgasse 15

Sebastian-Kelch-Gasse 4/6

Sebastian-Kelch-Gasse 5/7
Cervantesgasse 16

Sebastian-Kelch-Gasse 10/12, identisch mit Meiselstraße 67/69

GROSSHANDLUNG
KOKOSLÄUFER-MATTEN
ECHTE CHINA-MATTEN
KARL
HÖRNER
WIEN I. BÖRSEG. 14
FERNRUF U 25-0-47
KONTRAHENT
DER BUNDESHAUPTSTADT WIEN

Heinrich Podolier's
Erben
Dental-Depot
Gegr. 1860
Wien I.,
Rauhensteingasse 3
Telephon Nr. R 25-3-76
Lieferant der Bundeshauptstadt Wien

Papierhandlung
Huber & Lerner
Wien 1, Kohlmarkt 7
Telephon R 27-5-40 Serie

Eigene Druckerei / Büroartikel
Eigene Prägeanstalt / Anfertigung von Drucksorten jeder Art

Bundes- und Gemeinde-Lieferant

Adolf Trulay
Erzeugung von Leichenbestattungsartikeln und Brautschleiern / Goldprägeanstalt und Kranzschleifendruckerei
WIEN XII/1,
Schönbrunner Straße 262
Telephon Nummer R-37-0-36

Raum für Anmerkungen

„Somogyi-Hof"
Hütteldorfer Straße 150/158
Moßbachergasse 22/24
Heinrich-Collin-Straße 13/15
Mitisgasse 29

Spallartgasse 26/28, identisch mit Zennerstraße 22/24

Speisinger Straße 84/98

Waidhausenstraße 2/6
Linzer Straße 254
Felbigergasse 109

Weinzierlgasse 1/7, identisch mit Penzinger Straße 138/140

Weinzierlgasse 2/20, identisch mit Penzinger Straße 150/166

Wolkersbergenstraße 20/24, identisch mit Biraghigasse 38/42

Zennerstraße 22/24
Spallartgasse 26/28

14. Bezirk:

4 Wohnhausanlagen mit 18 Stiegenhäusern.

Diefenbachgasse 49/51

Graumanngasse 33
Künstlergasse 10

Heinickegasse 1, identisch mit Rauchfangkehrergasse 26

Künstlergasse 10, identisch mit Graumanngasse 33

Meiselstraße 15/17
Sueßgasse 28
Wurmsergasse 27/31

Rauchfangkehrergasse 26
Heinickegasse 1

Sueßgasse 28, identisch mit Meiselstraße 15/17

Wurmsergasse 27/31, identisch mit Meiselstraße 15/17

15. Bezirk:

18 Wohnhausanlagen mit 191 Stiegenhäusern.

Alliogasse 24, identisch mit Giselhergasse 6

Alliogasse 27/33
Camillo-Sitte-Gasse 12/18
Hagengasse 13/17
Walkürengasse 2/6

Alliogasse 35, identisch mit Gablenzgasse 35/37

Brunhildengasse 3, identisch mit „Grassinger-Hof"

Camillo-Sitte-Gasse 12/18, identisch mit Alliogasse 27/33

Camillo-Sitte-Gasse 20, identisch mit Gablenzgasse 35/37

Chrobakgasse 3/5
Wurmsergasse 40

Costagasse 2, identisch mit „Ebert-Hof"

Dankwartgasse 1, identisch mit Reuenthalgasse 2/4

„Ebert-Hof"
Hütteldorfer Straße 16/22
Loeschenkohlgasse 13
Pouthongasse 23
Costagasse 2

Fünfhausgasse 10/12
Herklotzgasse 16

Gablenzgasse 35/37
Alliogasse 35
Hagengasse 14
Camillo-Sitte-Gasse 20

Gablenzgasse 101/107, identisch mit „Wohnhausanlage Schmelz"

Geyschlägergasse 2
Sorbaitgasse 8

Giselhergasse 6
Hagengasse 7/11
Alliogasse 24

„Grassinger-Hof"
Brunhildengasse 3
Stutterheimstraße 20
Walkürengasse 12
Hagengasse 23

Hagengasse 7/11, identisch mit Giselhergasse 6

Hagengasse 13/17, identisch mit Alliogasse 27/33

Hagengasse 14, identisch mit Gablenzgasse 35/37

Hagengasse 23, identisch mit „Grassinger-Hof"

„Heim-Hof"
Pilgerimgasse 22/24
Johnstraße 52
Wurmsergasse 45

Herklotzgasse 16, identisch mit Fünfhausgasse 10/12

Holochergasse 40, identisch mit Loeschenkohlgasse 30/32

Hütteldorfer Straße 2a, identisch mit „Vogelweid-Hof"

Hütteldorfer Straße 3/5
Löhrgasse 26/28

Hütteldorfer Straße 16/22, identisch mit „Ebert-Hof"

Johnstraße 52, identisch mit „Heim-Hof"

Johnstraße 54, identisch mit Oeverseestraße 25/29

Johnstraße 77, identisch mit Tautenhayngasse 2/8

Kanzlerplatz 11, identisch mit Reuenthalgasse 2/4

Koberweingasse 3, identisch mit Neusserplatz 1

Koberweingasse 4/10, identisch mit Tautenhayngasse 2/8

BAUUNTERNEHMUNG
BERNARD & CO.

ARCHITEKTEN
KARL u. FRANZ BERNARD
BAUMEISTER

WIEN VII.
ZOLLERGASSE 16
TELEPHON-NUMMERN:
B-35-8-38 UND U-36-205

PLANUNG UND AUSFÜHRUNG ALLER HOCH-, TIEF- U. EISENBETONBAUARBEITEN, PORTALBAUTEN, ADAPTIERUNGEN, RENOVIERUNGEN

Franz Schmidt
Anstreicher und Möbellackierer

Wien, 18. Bezirk
Felix-Dahn-Straße 78
(Siedlung Glanzing)
Telephon
B-15-7-69

FAVORITNER HOLZVERARBEITUNG
GES. M. B. H.

Bau-, Portal- u. Möbeltischlerei

WIEN X, SCHLEIERGASSE NR. 17
Obj. J u. K — Tel. R-13-3-77

Lambert Ferd. Hofer
Architekt
Stadtbaumeister

Wien V,
Schloßgasse 9
Telephon B-20-4-10

Alle einschlägigen Bauarbeiten sowie Reparaturen

Löhrgasse 26/28, identisch mit Hütteldorfer Straße 3/5

Loeschenkohlgasse 13, identisch mit „Ebert-Hof"

Loeschenkohlgasse 30/32
Holochergasse 40
Oeverseestraße 1/3
Preysinggasse 43

Loeschenkohlgasse 35/37, identisch mit Pilgerimgasse 4/6

Mareschgasse 1/19, 2/32, identisch mit „Wohnhausanlage Schmelz"

Mareschplatz 1/7, identisch mit „Wohnhausanlage Schmelz"

Markgraf-Rüdiger-Straße 18, identisch mit Reuenthalgasse 2/4

Minciostraße 10/34, identisch mit „Wohnhausanlage Schmelz"

Neusserplatz 1
Schönerergasse 12
Koberweingasse 3

Neusserplatz 5, identisch mit Tautenhayngasse 2/8

Oeverseestraße 1/3, identisch mit Loeschenkohlgasse 30/32

Oeverseestraße 2/14, identisch mit „Wohnhausanlage Schmelz"

Oeverseestraße 25/29
Johnstraße 54
Wurmsergasse 47

Pilgerimgasse 4/6
Loeschenkohlgasse 35/37

Pilgerimgasse 22/24, identisch mit „Heim-Hof"

Possingergasse 1/37, identisch mit „Wohnhausanlage Schmelz"

Pouthongasse 23, identisch mit „Ebert-Hof"

Preysinggasse 43, identisch mit Loeschenkohlgasse 30/32

Reuenthalgasse 2/4
Dankwartgasse 1
Vogelweidplatz 9
Markgraf-Rüdiger-Straße 18
Kanzlerplatz 11

Schönerergasse 12, identisch mit Neusserplatz 1

Sorbaitgasse 3, identisch mit „Vogelweid-Hof"

Sorbaitgasse 8, identisch mit Geyschlägergasse 2

Stutterheimstraße 20, identisch mit „Grassinger-Hof"

Tautenhayngasse 2/8
Johnstraße 77
Neusserplatz 5
Koberweingasse 4/10

„Vogelweid-Hof"
Wurzbachgasse 2
Hütteldorfer Straße 2a
Sorbaitgasse 3

Vogelweidplatz 9, identisch mit Reuenthalgasse 2/4

Walkürengasse 2/6, identisch mit Alliogasse 27/33

Walkürengasse 12, identisch mit „Grassinger-Hof"

Wickhoffgasse 1/19, 2/28, identisch mit „Wohnhausanlage Schmelz"

„Wohnhausanlage Schmelz"
Mareschgasse 1/19, 2/32
Gablenzgasse 101/107
Mareschplatz 1/7
Minciostraße 10/34
Oeverseestraße 2/14
Possingergasse 1/37
Wickhoffgasse 1/19, 2/28

Wurmsergasse 40, identisch mit Chrobakgasse 3/5

Wurmsergasse 45, identisch mit „Heim-Hof"

Wurmsergasse 47, identisch mit Oeverseestraße 25/29

Wurzbachgasse 2, identisch mit „Vogelweid-Hof"

16. Bezirk:

30 Wohnhausanlagen mit 253 Stiegenhäusern.

Arltgasse 2/8
Gablenzgasse 88/92
Thalhaimergasse 1/7

Brüßlgasse 33/37, identisch mit „Dr.-Friedrich-Becke-Hof"

Brüßlgasse 34

Brüßlgasse 45/47

„David-Hof"
Effingergasse 31
Römergasse 47/51
Spindeleggergasse 8
Seitenberggasse 42/48

Degengasse 30/32, identisch mit Redtenbachergasse 22/32

Dehmelgasse 1, identisch mit „Pirquet-Hof"

Dehmelgasse 10, identisch mit Possingergasse 47/51

„Dr.-Friedrich-Becke-Hof"
Thalhaimergasse 32/38
Brüßlgasse 33/37

Domaniggasse 1/9, identisch mit „Sandleiten", 2. Teil

Domaniggasse 2/8, identisch mit „Sandleiten", 1. Teil

Eberhartgasse 1/3, identisch mit „Sandleiten", 1. Teil

Eberhartgasse 8, identisch mit „Sandleiten", 3. Teil

Eberhartgasse 30/34, identisch mit „Sandleiten", 4. Teil

Effingergasse 31, identisch mit „David-Hof"

Einslegasse 2/4, identisch mit „Sandleiten", 2. Teil

Enenkelstraße 35, identisch mit „Haus im alten Ort"

Dr. Ing. Anton Preslicka & Co.

*

Unternehmung
für modernen Straßen- und
Brückenbau
Mitglied des Österr. Verbandes für
zielsicheren Betonstraßenbau

*

Wien VII, Mariahilferstraße 50
Telephon-Nummer B-38-2-79

LUDWIG **SPITZ** & CO.

Wien VI, Linke Wienzeile Nr. 4
Tel. B-20-2-61 Gegründet 1904

RECHENMASCHINEN
ADDIERMASCHINEN
BUCHUNGSMASCHINEN

Farbbänder! Papierrollen!

Spezial-Reparaturwerkstätte für alle Systeme,
Kontrahenten der Ministerien, staatlichen und
städtischen Ämter

Asphalt-

Unternehmung

CARL GÜNTHER

I., Rathausstr. 13

A-25-5-93

Einlassen mit Wachs, Stauböl, Abziehen und Lackieren der Fußböden, Waschen ganzer Wohnungen und Büros, besorgt bestens die seit 1845 gegründete

Zimmerputzanstalt

GEORG J. BAUER

Wien VIII, Strozzig. 30, III/9

Bestellungen werden raschest und zur vollsten Zufriedenheit ausgeführt — Kostenvoranschläge gratis — Korrespondenzkarte genügt

BEHÖRDL. KONZ. UNTERNEHMEN FÜR
GAS- UND WASSERLEITUNGSANLAGEN

HEINRICH FRÖHLICH

STÄDT. KONTRAHENT

WIEN XX, STROMSTRASSE 67
TELEPHON: A-42-4-36

Raum für Anmerkungen

Gablenzgasse 88/92, identisch mit Arltgasse 2/8
Gablenzgasse 106/110, identisch mit „Pirquet-Hof"

Ganglbauergasse 10/12
Hyrtlgasse 9/13

Gomperzgasse 1/5, 4/8, identisch mit „Sandleiten", 4. Teil

Gomperzgasse 7, identisch mit „Sandleiten", 3. Teil

Hasnerstraße 111/115

Hasnerstraße 147/153, identisch mit Lorenz-Mandl-Gasse 51/53

„Haus im alten Ort"
Enenkelstraße 35
Ottakringer Straße 203
Stillfriedplatz 13

Heindlgasse 7/9

Herbststraße 99, identisch mit Possingergasse 47/51
Herbststraße 101, identisch mit „Pirquet-Hof"
Hyrtlgasse 9/13, identisch mit Ganglbauergasse 10/12

„Karl-Volkert-Hof"
Thaliastraße 75
Kreitnergasse 41
Klausgasse 40/42

Klausgasse 40/42, identisch mit „Karl-Volkert-Hof"
Koppstraße 100, identisch mit „Schuhmeier-Hof"
Kreitnergasse 41, identisch mit „Karl-Volkert-Hof"
Lienfeldergasse 76, identisch mit Paletzgasse 17
Lorenz-Mandl-Gasse 27/29, identisch mit Maroltingergasse 56/58

Lorenz-Mandl-Gasse 51/53
Maroltingergasse 78/82
Hasnerstraße 147/153

Maroltingergasse 56/58
Wiesberggasse 17
Lorenz-Mandl-Gasse 27/29

Maroltingergasse 78/82, identisch mit Lorenz-Mandl-Gasse 51/53
Maulpertschplatz 1/2, identisch mit „Sandleiten", 2. Teil
Maulpertschplatz 3, identisch mit „Sandleiten", 3. Teil
Maulpertschplatz 4/6, identisch mit „Sandleiten", 4. Teil
Nauseagasse 11/13, identisch mit Odoakergasse 10/18
Nietzscheplatz 1, identisch mit „Sandleiten", 2. Teil
Nietzscheplatz 2, identisch mit „Sandleiten", 1. Teil

Odoakergasse 10/18
Nauseagasse 11/13

Ottakringer Straße 203, identisch mit „Haus im alten Ort"

Paletzgasse 15
Redtenbachergasse 72

Paletzgasse 17
Lienfeldergasse 76
Redtenbachergasse 65/69

Pfenninggeldgasse 3/7

Pfenninggeldgasse 6/12, identisch mit „Schuhmeier-Hof"

„Pirquet-Hof"
Gablenzgasse 106/110
Zagorskigasse 2/12
Herbststraße 101
Dehmelgasse 1

Possingergasse 47/51
Herbststraße 99
Dehmelgasse 10

Possingergasse 63/65, identisch mit „Schuhmeier-Hof"

Redtenbachergasse 22/32
Wilhelminenstraße 37
Degengasse 30/32

Redtenbachergasse 40/44

Redtenbachergasse 65/69, identisch mit Paletzgasse 17
Redtenbachergasse 72, identisch mit Paletzgasse 15
Römergasse 47/51, identisch mit „David-Hof"
Rosenackerstraße 2/22, identisch mit „Sandleiten", 5. Teil
Rosenackerstraße 7, identisch mit „Sandleiten", 4. Teil
Rosenackerstraße 9, identisch mit „Sandleiten", 3. Teil

„Sandleiten", 1. Teil
Sandleitengasse 43/47
Nietzscheplatz 2
Domaniggasse 2/8
Eberhartgasse 1/3

„Sandleiten", 2. Teil
Domaniggasse 1/9
Einlegasse 2/4
Maulpertschplatz 1/2
Nietzscheplatz 1

„Sandleiten", 3. Teil
Eberhartgasse 8
Rosenackerstraße 9
Maulpertschplatz 3
Gomperzgasse 7

„Sandleiten", 4. Teil
Gomperzgasse 1/5, 4/8
Eberhartgasse 30/34
Sandleitengasse 49/51
Maulpertschplatz 4/6
Rosenackerstraße 7

„Sandleiten", 5. Teil
Rosenackerstraße 2/22
Steinmüllergasse 1/21

Joh. Danzinger's Erben

Schraubenfabrik
und Blankeisenwerk

XIV., Goldschlagstraße 103 - 105
Telefon U-30-5-40

ASPHALT-WERKE
ING. **GÄRTNER**
& **MEGNER**
vormals Bauabteilung
HAUMANN
Wien, XIV., Ölweing. 36
Telephon R 37-5-21
Asphaltierungen, Isolierungen, Schwarzdeckungen

Gebraucht nur das langjährig erpropte, vorzügl. Abbeizmittel
PURITAN
säure- u. laugefrei
einzig verwendbar bei Naturhölzern für Lack- und Farbenanstriche etc.
Raab & Co., Wien XVII., Urbangasse 14
Fernruf B-44-1-94-U

BRÜDER SELINKO
MECHAN. WEBEREI INZERSDORF
Zentrale und Verkaufsbüro:
Wien I., Gonzagagasse 1
Telefon U 22-303, U 28-2-69
Kammgarngewebe aller Art

SPEZIALARTIKEL FÜR DIE
KRAFTFAHRZEUGINDUSTRIE
DÉNES & FRIEDMANN A. G.
WIEN XVIII,
MITTERBERGGASSE 11
TELEPHON-NUMMER A-22-5-70
LANGJÄHRIGER LIEFERANT D.
BUNDESHAUPTSTADT WIEN

Raum für Anmerkungen

Sandleitengasse 43/47, identisch mit „Sandleiten", 1. Teil

Sandleitengasse 49/51, identisch mit „Sandleiten", 4. Teil

„Schuhmeier-Hof"
Possingergasse 63/65
Pfenninggeldgasse 6/12
Koppstraße 100

Seitenberggasse 42/48, identisch mit „David-Hof"

Spindeleggergasse 8, identisch mit „David-Hof"

Sulmgasse 22/24

Steinmüllergasse 1/21, identisch mit „Sandleiten", 5. Teil

Stillfriedplatz 13, identisch mit „Haus im alten Ort"

Thalhaimergasse 1/7, identisch mit Arltgasse 2/8

Thalhaimergasse 32/38, identisch mit „Dr.-Friedrich-Becke-Hof"

Thalhaimergasse 44

Thaliastraße 75, identisch mit „Karl-Volkert-Hof"

Thaliastraße 113

Wiesberggasse 17, identisch mit Maroltingergasse 56/58

Wilhelminenstraße 37, identisch mit Redtenbachergasse 22/32

Zagorskigasse 2/12, identisch mit „Pirquet-Hof"

17. Bezirk:

12 Wohnhausanlagen mit 86 Stiegenhäusern.

Balderichgasse 23/29
Beringgasse 17
Pretschgogasse 3
Zeillergasse 70/76

Bergsteiggasse 28
Hernalser Hauptstraße 54

Beringgasse 15, identisch mit „Wiedenhofer-Hof"

Beringgasse 16, identisch mit „Türkenritt-Hof"

Beringgasse 17, identisch mit Balderichgasse 23/29

Comeniusgasse 5, identisch mit Wattgasse 96/98

Dornbacher Straße 84a

Eberhartgasse 10/12, identisch mit „Wiedenhofer-Hof"

Frauenfelderplatz 5/6, identisch mit „Türkenritt-Hof"

Gräffergasse 5
Heigerleinstraße 104
Halirschgasse 21

Güpferlingstraße 8, identisch mit Hernalser Hauptstraße 221

Halirschgasse 21, identisch mit Gräffergasse 5

Heigerleinstraße 104, identisch mit Gräffergasse 5

Hernalser Hauptstraße 54, identisch mit Bergsteiggasse 28

Hernalser Hauptstraße 190/192, identisch mit „Türkenritt-Hof"

Hernalser Hauptstraße 221
Güpferlingstraße 8
Paschinggasse 5
Zeillergasse 104

Kastnergasse 25/27

Nesselgasse 3, identisch mit Wattgasse 88

Paschinggasse 5, identisch mit Hernalser Hauptstraße 221

Pretschgogasse 3, identisch mit Balderichgasse 23/29

Pretschgogasse 5, identisch mit „Wiedenhofer-Hof"

Rhigasgasse 2/10, identisch mit Wattgasse 96/98

Richthausenstraße 3, identisch mit Schadinagasse 14/16

Roggendorfgasse 1/5, identisch mit Wattgasse 96/98

Rötzergasse 29/31

Rötzergasse 83, identisch mit Wattgasse 88

Schadinagasse 14/16
Richthausenstraße 3

„Türkenritt-Hof"
Hernalser Hauptstraße 190/192
Beringgasse 16
Frauenfelderplatz 5/6

Wattgasse 88
Rötzergasse 83
Nesselgasse 3

Wattgasse 96/98
Comeniusgasse 5
Roggendorfgasse 1/5
Rhigasgasse 2/10

„Wiedenhofer-Hof"
Zeillergasse 63
Eberhartgasse 10/12
Beringgasse 15
Pretschgogasse 5

Zeillergasse 63, identisch mit „Wiedenhofer-Hof"

Zeillergasse 70/76, identisch mit Balderichgasse 23/29

Zeillergasse 104, identisch mit Hernalser Hauptstraße 221

18. Bezirk:

19 Wohnhausanlagen mit 116 Stiegenhäusern.

Alsegger Straße 46/48, identisch mit Gersthofer Straße 75/77

Alsegger Straße 55, identisch mit Hockegasse 9

Anastasius-Grün-Gasse 8, identisch mit Mollgasse 3/5

The Neuchatel Asphalte Company Ltd.
Nachfolger
Straßenbaugesellschaft
m. b. H.

Wien
I, Bösendorferstraße 6
Telephon U-46-2-63

Graz
Grazbachgasse 39
Telephon 62-49

Älteste Österreichische Asphaltunternehmung
Gegründet 1869

Alleinvertrieb für Österreich der Produkte aus den Asphaltminen Val de Travers, Schweiz

Asphaltierungen und Isolierungen aller Art
Neuzeitliche Straßenpflasterungen
Beratungen, Kostenvoranschläge kostenlos

Moderne Kesselausrüstung
Armaturen und Apparate bewährtester Konstruktion
Spezialdichtungsmaterialien
Anton Eichler
Wien IV, Favoritenstr. 20
Telephone: U-41-0-58
U-43-0-82

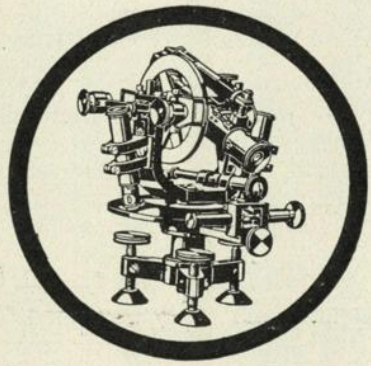

R. & A. Rost
Wien XV,
Märzstraße 7
Tel. U-36-024
Geodätische Instrumente, Meßgeräte und deren Reparaturen sowie alle feinmechanischen Teilungen und Arbeiten

S. KARNIOL
Fabriksniederlage von Baumwoll-, Leinen- und Schafwollwaren / Eigene Manipulation
WIEN I, GONZAGAG. 7
TELEPHON U-27-2-34

Antonigasse 100

Antonigasse 102/104, identisch mit Kreuzgasse 87/89

Bastiengasse 8/12, identisch mit Schöffelgasse 69

Chamissogasse 26, 27, identisch mit Kreuzgasse 87/89

Erndtgasse 34/36, identisch mit Messerschmidtgasse 33/37

Gentzgasse 45

Gentzgasse 79

Gersthofer Straße 75/77
Höhnegasse 6
Hockegasse 1, 2
Alsegger Straße 46/48

Händelgasse 12, identisch mit Kreuzgasse 87/89

Hockegasse 1, 2, identisch mit Gersthofer Straße 75/77

Hockegasse 9
Alsegger Straße 55

Hockegasse 27, identisch mit Messerschmidtgasse 33/37

Höhnegasse 6, identisch mit Gersthofer Straße 75/77

Höhnegasse 7/11, identisch mit Schöffelgasse 69

Höhnegasse 24, identisch mit Messerschmidtgasse 33/37

Innozenz-Lang-Gasse 1/2, identisch mit Währinger Straße 188/190

Köhlergasse 1/3
Währinger Straße 176/178

Kreuzgasse 78/80, identisch mit „Linden-Hof"

Kreuzgasse 87/89
Antonigasse 102/104
Händelgasse 12
Chamissogasse 26, 27

Lacknergasse 96
Staudgasse 80 a

„Linden-Hof"
Paulinengasse 9
Simonygasse 2 a
Kreuzgasse 78/80

Messerschmidtgasse 33/37
Hockegasse 27
Erndtgasse 34/36
Höhnegasse 24

Mollgasse 3/5
Anastasius-Grün-Gasse 8

Neustift am Walde 69/71

Paulinengasse 9, identisch mit „Linden-Hof"

Paulinengasse 11

Paulinengasse 15, identisch mit Währinger Straße 169/171

Schöffelgasse 69
Höhnegasse 7/11
Bastiengasse 8/12

Schopenhauerstraße 86

Simonygasse 2 a, identisch mit „Linden-Hof"

Staudgasse 80 a, identisch mit Lacknergasse 96

Währinger Straße 169/171
Paulinengasse 15

Währinger Straße 176/178, identisch mit Köhlergasse 1/3

Währinger Straße 188/190
Weinhauser Gasse 2
Innozenz-Lang-Gasse 1/2

Weimarer Straße 1

Weimarer Straße 8/10

Weinhauser Gasse 2, identisch mit Währinger Straße 188/190

19. Bezirk:

13 Wohnhausanlagen mit 193 Stiegenhäusern.

Billrothstraße 5, identisch mit „Pestalozzi-Hof"

Billrothstraße 9

Boschstraße 1/19, identisch mit „Heiligenstädter Hof"

Budinskygasse 10
Sailäckergasse 16
Hutweidengasse 29

Devrientgasse 3, identisch mit „Dittes-Hof"

Diemgasse 1, identisch mit Heiligenstädter Straße 146

„Dittes-Hof"
Heiligenstädter Straße 11/15
Devrientgasse 3
Döblinger Gürtel 14/16

Döblinger Gürtel 10
Glatzgasse 6

Döblinger Gürtel 14/16, identisch mit „Dittes-Hof"

Döblinger Gürtel 21/23, identisch mit „Professor-Jodl-Hof"

Fickertgasse 2, identisch mit Philippovichgasse 1

Flotowgasse 12

Geistingergasse 1, identisch mit „Heiligenstädter Hof"

Glatzgasse 6, identisch mit Döblinger Gürtel 10

Grinzinger Straße 110, identisch mit „Heiligenstädter Hof"

Guneschgasse 10/12, identisch mit „Professor-Jodl-Hof"

Heiligenstädter Straße 11/15, identisch mit „Dittes-Hof"

Heiligenstädter Straße 80

Stadtbaumeister
INGENIEUR
HUGO SCHUSTER
WIEN V, WIEDNER HAUPTSTRASSE 98
übernimmt Neubauten jeder Art, Eisenbeton-Arbeiten, Adaptierungen sowie alle in das Baufach einschlägigen Arbeiten
TELEPHON: A-35-5-16, A-35-5-86

SWOBODA
Dauerbrandöfen



„AUTOMAT" und „TANTAL"
für Koksheizung
„FOEHN"
für Holzheizung
„UPON"
für inländische Braunkohle

Gas- und Kohlenherde
„HELIOS"
Braunkohlendauerbrandherd
(Halbgasfeuerung)

verbürgen rationellste Ausnützung der Brennstoffe

ALOIS SWOBODA & CO.
WIEN XVIII, JÖRGERSTRASSE 10, TEL. A-27-5-80
Filialen: Graz, Linz, Innsbruck, St. Pölten, Wr.-Neustadt

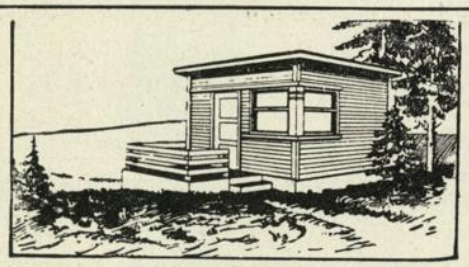

HOLZHÄUSER aller Art baut
Johann GOLLOB, XII, Breitenfurterstraße 52 a
Tel. R-33-3-99 Kontrahent der Bundeshauptstadt Wien

Raum für Anmerkungen

REINIGUNGS-
ANSTALT
ALOIS POLLATSCHEK
WIEN X, AM WASSERTURM 36
FERNRUF R-13-0-46
KONTRAHENT DER BUNDESHAUPTSTADT WIEN
ÜBERNAHME ALLER IN DAS FACH EINSCHLÄGIGEN ARBEITEN WIE AUCH KLOSETTREINIGUNGEN

Heiligenstädter Straße 82/92, identisch mit „Heiligenstädter Hof"

Heiligenstädter Straße 146
Diemgasse 1

Hutweidengasse 29, identisch mit Budinskygasse 10

„Heiligenstädter Hof"
Heiligenstädter Straße 82/92
Boschstraße 1/19
Geistingergasse 1
Grinzinger Straße 110

Leidesdorfgasse 2/4 b, 1, identisch mit Obkirchergasse 16

Lißbauergasse 2, identisch mit „Pestalozzi-Hof"

Obkirchergasse 16
Sonnbergplatz 9/10
Leidesdorfgasse 2/4 b, 1

Peezgasse 1, identisch mit Philippovichgasse 1

„Pestalozzi-Hof"
Philippovichgasse 2/4
Billrothstraße 5
Lißbauergasse 2

Philippovichgasse 1
Werkmanngasse 2
Fickertgasse 2
Peezgasse 1

Philippovichgasse 2/4, identisch mit „Pestalozzi-Hof"

„Professor-Jodl-Hof"
Döblinger Gürtel 21/23
Gunescgasse 10/12
Sommergasse 7

Sailäckergasse 16, identisch mit Budinskygasse 10

Schegargasse 17/19

Sommergasse 7, identisch mit „Professor Jodl-Hof"

Sonnbergplatz 9/10, identisch mit Obkirchergasse 16

Werkmanngasse 2, identisch mit Philippovichgasse 1

20. Bezirk:

15 Wohnhausanlagen mit 238 Stiegenhäusern.

Aignerstraße 8/14, identisch mit Pater-Abel-Platz 1/10

Brigittaplatz 11/13
Rafaelgasse 9

Brigittenauer Lände 140/142

Denisgasse 39/41
Pappenheimgasse 4

Denisgasse 54
Karl-Czerny-Gasse 11
Spaungasse 12

Donaueschingenstraße 23/25, identisch mit Engerthstraße 83/97

Donaueschingenstraße 30
Engerthstraße 99/109
Wehlistraße 88/98
Traisengasse 23

Durchlaufstraße 19, identisch mit Kolpingstraße 18

Engerthstraße 83/97
Wehlistraße 72/86
Donaueschingenstraße 23/25

Engerthstraße 99/109, identisch mit Donaueschingenstraße 30

Engerthstraße 110/118, identisch mit „Robert-Blum-Hof"

Forsthausgasse 21, identisch mit Pater-Abel-Platz 1/10

„Georg-Schmiedel-Hof"
Hannovergasse 13/15
Kluckygasse 16/18

Hannovergasse 13/15, identisch mit „Georg-Schmiedel-Hof"

Hellwagstraße 17, identisch mit Kolpingstraße 18

Kapaunplatz 1 u. 9, identisch mit Pater-Abel-Platz 1/10

Karl-Czerny-Gasse 11, identisch mit Denisgasse 54

Kluckygasse 16/18, identisch mit „Georg-Schmiedel-Hof"

Kolpingstraße 17/19, identisch mit „Winarsky-Hof"

Kolpingstraße 18
Durchlaufstraße 19
Hellwagstraße 17
Pasettistraße 47/61

Leipziger Straße 11/15

Leystraße 19/23, identisch mit Pater-Abel-Platz 1/10

Leystraße 47/53, identisch mit Stromstraße 81/87

Leystraße 83/85

Pappenheimgasse 4, identisch mit Denisgasse 39/41

Pasettistraße 39/45, identisch mit „Winarsky-Hof"

Pasettistraße 47/61, identisch mit Kolpingstraße 18

Pater-Abel-Platz 1/10
Aignerstraße 8/14
Kapaunplatz 1 u. 9
Leystraße 19/23

Rafaelgasse 9, identisch mit Brigittaplatz 11/13

„Robert-Blum-Hof"
Engerthstraße 110/118
Vorgartenstraße 73/79

Salzachstraße 4/6

Spaungasse 12, identisch mit Denisgasse 54

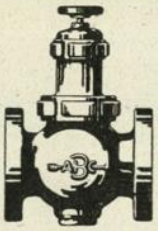

ABC-ELEKTROVENTIL



REDUZIERVENTIL „UNIVERSAL"



KONDENSTOPF „FAVORIT"

INJEKTOREN, EJEKTOREN, DAMPF-STRAHL - ANWÄRMER, WASSERSTRAHL-KELLERPUMPEN und TIEFSAUGER sowie alle sonstigen STRAHLAPPARATE

■

REDUZIERVENTILE
ELEKTROVENTILE
KONDENSTÖPFE

■

ÜBER-UNTERDRUCK-VENTILE für BENZIN-TANKS
SPEZIALARMATUREN für ÖLFEUERUNGS-ANLAGEN

■

erzeugt in erstklassigster Ausführung auf Grund **50jähriger Erfahrungen**

Maschinenfabrik

FERD. BRUNNBAUER

WIEN X, BUCHENG. 89

TELEPHON R-11-3-39

Anton Schmeiser

Anstreichermeister

Übernahme sämtl. Anstreicher- und Möbellackierer - Arbeiten sowie wetterfester Fassaden - Anstriche bei billigster Preisberechnung

Wien 19., Kreindlgasse 21

Telephon B 10-1-71

Lafnitzer mechanische Weberei

Ges. m. b. H.

Wien I. Bezirk,
Gonzagagasse 9

Telephon Nummer U-22-3-19
Postsparkassen-Konto 21.699

Fabrik: Lafnitz, Post: Rohrbach a. d. Lafnitz

JOSEF DAUM JUN.

FENSTER- UND ZIMMER-REINIGUNGSANSTALT

WIEN XVII,
BEHEIMGASSE 13

TEL. B-40-8-78

KONTRAHENT DER BUNDESHAUPTSTADT WIEN

Raum für Anmerkungen

Stromstraße 74/76, identisch mit „Winarsky-Hof"

Stromstraße 81/87
Leystraße 47/53
Vorgartenstraße 34/40

Traisengasse 23, identisch mit Donaueschingenstraße 30

Vorgartenstraße 34/40, identisch mit Stromstraße 81/87

Vorgartenstraße 44, identisch mit „Winarsky-Hof"

Vorgartenstraße 73/79, identisch mit „Robert-Blum-Hof"

Wehlistraße 72/86, identisch mit Engerthstraße 83/97

Wehlistraße 88/98, identisch mit Donaueschingenstraße 30

Wexstraße 14/18

„Winarsky-Hof"
Stromstraße 74/76
Kolpingstraße 17/19
Pasettistraße 39/45
Vorgartenstraße 44

21. Bezirk:

29 Wohnhausanlagen mit 399 Stiegenhäusern.

Andreas-Huger-Gasse 52, identisch mit Meißnergasse 4/6

Anton-Störck-Gasse 53/55

Berzeliusgasse 8, identisch mit Carrogasse 13/17

Berzeliusgasse 9/13
Kantnergasse 62/66
Edergasse 6/10

Berzeliusplatz 3—6, identisch mit Carrogasse 13/17

Bierbaumgasse 1/11, identisch mit Freytaggasse 1/9, 2/12

Bodenstedtgasse 2/4, identisch mit Freytaggasse 1/9, 2/12

Bodenstedtgasse 6, identisch mit Franklinstraße 20

Brünner Straße 34/38, identisch mit „Schlinger-Hof"

Brünner Straße 130/134
Edergasse 4
Kantnergasse 57/65

Carrogasse 13/17
Justgasse 2/4
Berzeliusplatz 3—6
Berzeliusgasse 8
Meßmerplatz 1/3
Ofergasse 1

Christian-Bucher-Gasse 32/34

Deublergasse 10/14, identisch mit Prager Straße 43/47

Donaufelder Straße 44
Fultonstraße 31
Ferdinand-Pölz-Gasse 9

Edergasse 4, identisch mit Brünner Straße 130/134

Edergasse 6/10, identisch mit Berzeliusgasse 9/13

Erzherzog-Karl-Straße 65/79
Magdeburgstraße

Ferdinand-Pölz-Gasse 9, identisch mit Donaufelder Straße 44

Floridsdorfer Markt 1/8, identisch mit „Schlinger-Hof"

Floridusgasse 43 a/47, identisch mit Fultonstraße 5/11

Franklinstraße 20
Freytaggasse 11
Bodenstedtgasse 6
Wedekindgasse 1

Freiligrathplatz 23/25, identisch mit Fultonstraße 5/11

Freiligrathplatz 30, identisch mit Kinzerplatz 10/11

Freytaggasse 1/19, 2/12
Wedekindgasse 2/8
Bodenstedtgasse 2/4
Bierbaumgasse 1/11

Freytaggasse 11, identisch mit Franklinstraße 20

Fultonstraße 5/11
Floridusgasse 43 a/47
Freiligrathplatz 23/25

Fultonstraße 31, identisch mit Donaufelder Straße 44

Hans-Steger-Gasse 15/21, identisch mit Konstanziagasse 44

Helmholtzgasse 2, identisch mit O'Briengasse 26/30

Immengasse 1, identisch mit Mautner-Markhof-Gasse 10

Jedleseer Straße 66/94
Voltagasse 20/26
Moltkegasse 5/11

Josef-Baumann-Gasse 65/67
Michael-Bacher-Gasse 55
Raffaltplatz 2

Justgasse 2/4, identisch mit Carrogasse 13/17

Justgasse 9/27

Kantnergasse 57/65, identisch mit Brünner Straße 130/134

Kantnergasse 62/66, identisch mit Berzeliusgasse 9/13

Kinzerplatz 10/11
Nordmanngasse 2
Freiligrathplatz 30

Kolonnestraße 15, identisch mit Prager Straße 56/58

NEUZEITLICHER HOCHBAU

GEGRÜNDET 1887

INGENIEUR HANS
KAMENICKY
STADTBAUMEISTER
III, MARXERG. 40 / U-11-2-22

ADAPTIERUNGEN / RENOVIERUNGEN

Der Wiener
Feuerwehrhelm

Erzeuger:
Karl F. Weinberger
handelsger. beeid.
Sachverständiger und Schätzmeister
Wien XVI, Wilhelminenstr. 20a
Telephon-Nummer A-29-303
Lieferant der Wiener Berufsfeuerwehr

Erste Österr. Spielkarten-Fabrik A.-G.
FERD. PIATNIK & SÖHNE
Fabrik und Kontor: Wien XIII/1, Hütteldorferstr. 229–31
TELEPHON U-33-0-37, U-33-4-59, U-33-4-70
Telegramm-Adresse: TELEFON PIATNIK WIEN
Niederlage: Wien VII, Kaiserstraße 56



KUNSTSTEIN-WERKSTÄTTE
Ges. m. b. H.

Kunststeinstufen, Ausbesserungen, Raseneinfassungen, „Für immer Gitter", Einfriedungen, Mastfüsse, Grabsteine, Waschküchenherde Patent Egelhof.

BÜRO: Wien III, Keilgasse Nr. 15
Telephon Nr. U-15-3-34
WERK: Wien XXI, Wagramerstr. 53
Telephon Nr. R-46-8-97

KUNST- UND MÜBELTISCHLEREI
ALEX. STÖHSL, WIEN
WERKSTÄTTE: IV, TRAPPELG. 1-3. TEL. U-41-9-84
LAGER: XIV, GEIBELG. 7, TEL. R-30-3-10
Moderne Büroeinrichtungen, Kartothek-Anlagen, Registraturen
Moderne Wohnungseinrichtungen und Bauernstuben, Reparaturen aller Art
Kontrahent der Bundeshauptstadt Wien

Raum für Anmerkungen

Konstanziagasse 44
Hans-Steger-Gasse 15/21
Wurmbrandgasse 18/22

Langobardenstraße 207

Lenkgasse 5/11, identisch mit Wagramer Straße 97/103

Lottgasse 1/3, identisch mit „Schlinger-Hof"

Lottgasse 2/8, identisch mit Werndlgasse 14/18

Magdeburgstraße, identisch mit Erzherzog-Karl-Straße 65/79

Mautner-Markhof-Gasse 10
Immengasse 1

Meißnergasse 4/6
Andreas-Huger-Gasse 52

Meßmerplatz 1/3, identisch mit Carrogasse 13/17

Michael-Bacher-Gasse 55, identisch mit Josef-Baumann-Gasse 65/67

Mitterhofergasse 1/15
Ödenburger Straße 54
Preßburger Straße 27

Mitterhofergasse 17/19
Preßburger Straße 26
Scheunenstraße 1

Moltkegasse 5/11, identisch mit Jedleseer Straße 66/94

Moltkegasse 15

Morsegasse 3, identisch mit Prager Straße 43/47

Nordmanngasse 2, identisch mit Kinzerplatz 10/11

O'Briengasse 26/30
Voltagasse 45/51
Helmholtzgasse 2

Ödenburger Straße 54, identisch mit Mitterhofergasse 1/15

Ofergasse 1, identisch mit Carrogasse 13/17

Pitkagasse 3/7, identisch mit Werndlgasse 14/18

Prager Straße 43/47
Morsegasse 3
Voltagasse 44
Deublergasse 10/14

Prager Straße 56/58
Kolonistraße 15

Preßburger Straße 26, identisch mit Mitterhofergasse 17/19

Preßburger Straße 27, identisch mit Mitterhofergasse 1/15

Raffaltplatz 2, identisch mit Josef-Baumann-Gasse 65/67

Scheunenstraße 1, identisch mit Mitterhofergasse 17/19

Scheydgasse 3/15

Schillgasse 6/8

„Schlinger-Hof"
Brünner Straße 34/38
Floridsdorfer Markt 1/8
Lottgasse 1/3

Steigenteschgasse 6/12, identisch mit Wagramer Straße 97/103

Voltagasse 20/26, identisch mit Jedleseer Straße 66/94

Voltagasse 28/38

Voltagasse 44, identisch mit Prager Straße 43/47

Voltagasse 45/51, identisch mit O'Briengasse 26/30

Wagramer Straße 97/103
Steigenteschgasse 6/12
Lenkgasse 5/11

Wedekindgasse 1, identisch mit Franklinstraße 20

Wedekindgasse 2/8, identisch mit Freytaggasse 1/9, 2/12

Werndlgasse 11/19

Werndlgasse 14/18
Lottgasse 2/8
Pitkagasse 3/7

Wurmbrandgasse 18/22, identisch mit Konstanziagasse 44

G. Siedlungen.

Gemeindesiedlungen:

10. Bezirk:

Laaer Berg.

11. Bezirk:

Weißenböckstraße, I. und II. Teil.

13. Bezirk:

Lockerwiese:
Egon-Schiele-Gasse 1—105,
Faistauergasse 1—127, 2—132,
Franz-Petter-Gasse 1—37, 2—30,
Josef-Schuster-Gasse 1—59, 2—52,
Kamillianerstraße 1—35, 2—40,
Ranzenhofergasse 1—35, 2—46,
Schirmböckgasse 1—33, 2—28,
Seelosgasse 1—29, 2—18,
Versorgungsheimplatz 2,
Versorgungsheimstraße 6—68,
Waldvogelgasse 20,
Wilhelm-Leibl-Gasse 1—43,
Wolkersbergenstraße 52—104,
Zewygasse 1—9, 2—10,
Zillehof 1—10.

Flötzersteig.

Hermeswiese.

Raum für Anmerkungen

BRÜDER
JUSTUS

EISENWAREN,
WERKZEUGE,
HAUS- UND KÜCHEN-
GERÄTE, GLAS- UND
PORZELLANWAREN

WIEN VI,
MARIAHILFER STRASSE 107
TELEPHON B-28-2-96

FACHMÄNNISCHE
BERATUNG KOSTENLOS

Erste österreichische Turngerätefabrik
J. PLASCHKOWITZ

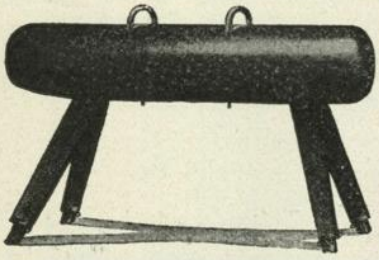

WIEN III,
Baumgasse 13
Tel. U-14-3-97

Gegründet 1848

Nur Eigenerzeugnisse in erstklassiger Ausführung!

RESTAURATION
ZENTRALVIEHMARKT
Anton Reithofer
WIEN III, ZENTRALVIEHMARKT
TELEPHON B-51-5-50

MODERNSTE
KÜHLANLAGEN
VORZÜGLICHE
KÜCHE
TREFFPUNKT
ALLER
MARKTBESUCHER

Karl Marcher
Fleischhauer

V, Kettenbrückengasse 11
Telephon B=25=5=16

Lieferant der Bundeshauptstadt Wien

16. Bezirk:

Spiegelgrund:
Östliche Randstraße 1—19,
Westliche Randstraße 2—54,
Wohnstraße 1, 1—25, 2—20,
Wohnstraße 2, 1—69, 2—34,
Wohnstraße 3, 1—37,
Wohnstraße 4, 1—37, 2—86.

17. Bezirk:

Heuberg.

21. Bezirk:

Müllnermais,
Neustraßäcker,
Freihofsiedlung,
Kagran.

Baurechtssiedlungen:

10. Bezirk:

Vereinigte gemeinnützige Bau- und Siedlungsgenossenschaft „Süd-Ost", r. G. m. b. H., X., Am Laaerberg.

11. Bezirk:

Gemeinnützige Bau- und Wohnungsgenossenschaft „Trautes Heim", r. G. m. b. H., XI., 6. Landengasse.

12. Bezirk:

Gemeinnützige Kleingartensiedlungsgenossenschaft „Altmannsdorf-Hetzendorf", r. G. m. b. H., XII., Rosenhügelstraße 35 a.

13. Bezirk:

Gemeinnützige Wohnungs- und Siedlungsgenossenschaft „Antäus", für Angestellte und Bedienstete der Gemeinde Wien, r. G. m. b. H., XIII., Spiegelgrundstraße,

Gemeinnützige Bau- und Wohnungsgenossenschaft „Gartensiedlung", r. G. m. b. H., XIII., Am Flötzersteig.

17. Bezirk:

Gemeinnützige Bau-, Wohnungs- und Siedlungsgenossenschaft „Dornbach", r. G. m. b. H., XVII., Am Heuberg.

18. Bezirk:

Gemeinnützige Siedlungsgenossenschaft „Alt-Glanzing", r. G. m. b. H., XVIII., Sonnleitensteig.

21. Bezirk:

Gemeinnützige Bau-, Wohnungs- und Siedlungsgenossenschaft „Siedlungs-Union", r. G. m. b. H., XXI., Polletstraße 47,

Gemeinnützige Bau-, Wohnungs- und Siedlungsgenossenschaft „Aus eigener Kraft", r. G. m. b. H.,

Gemeinnützige Bau- und Siedlungsgenossenschaft „Kriegerheimstätten", r. G. m. b. H., XXI., Hirschstetten,

Gemeinnützige Bau- und Siedlungsgenossenschaft „Invalidenheimstätten", r. G. m. b. H., XXI., Hirschstetten,

Gemeinnützige Bau-, Wohnungs- und Siedlungsgenossenschaft „Müllnermais", r. G. m. b. H., XXI/6, Aspern.

Außerhalb Wiens:

Gemeinnützige Bau- und Siedlungsgenossenschaft „Reformsiedlung Eden", r. G. m. b. H., Hadersdorf-Weidlingau.

H. Barackenlager und Notstandsbauten.

10. Bezirk:

Gudrunstraße 89—93,
Landstraßer Gürtel Ev.-Nr. 251,
Mundygasse 3.

11. Bezirk:

An der Döblerhofstraße,
Hasenleitengasse 6/8.

13. Bezirk:

Linzer Straße 299.

16. Bezirk:

Gablenzgasse 112—116,
Pfenninggeldgasse 2/4.

WAGNER
LINOLEUM
FÜHRENDES
LINOLEUM-
FACHGESCHÄFT
I. HOHER MARKT 3
U-20-2-18
Langjähriger Lieferant der Stadt Wien
FACHMÄNNISCHE VERLEGUNG UNTER BURGSCHAFT

FRANZ HACKL
EIER- UND BUTTERGROSSHANDLUNG
1883 Geschäftsbestand 1883
Lieferant der Anstalten der Gemeinde Wien und diverser Bundesanstalten
XIII. ANSCHÜTZGASSE NR. 28
Telephon-Nummer R-31-5-66

Josef Hosner
Fleischhauer
Wien VI.
Gumpendorferstr. 34
Tel. B-22-007
Lieferant der Krankenhäuser, Spitäler, Hotels, Restaurants sowie großer Institute.
Kontrahent der Bundeshauptstadt Wien

Küherz & Vyterna
LEBENSMITTELHANDEL IM GROSSEN
IX, Porzellangasse Nr. 36
Telephon A-17-4-52

Bronze- und Metallwaren-Erzeugung
PAUL ROTTER
Wien V, Högelmüllergasse 15
Telephon Nummer A-33-1-64
METALLWAREN
BELEUCHTUNGSKÖRPER
GRABARTIKEL
Lieferant der Bundeshauptstadt Wien

Raum für Anmerkungen

Verzeichnis

der in der Obhut der bundesunmittelbaren Stadt Wien stehenden Denkmäler und Denkmalbrunnen.

Stand: 1. Oktober 1935.

A) Denkmäler.

1. Bezirk:	Aufstellungsplatz	Name des Künstlers	Datum der Aufstellung
Alt Rudolf	Minoritenplatz	H. Scherpe	28. Oktober 1912
Amerling	Stadtpark	J. Benk	11. Juni 1902
Anzengruber	Schmerlingplatz	H. Scherpe	30. April 1905
Beethoven	Beethovenplatz	Zumbusch	1. Mai 1880
Bruckner	Stadtpark	Zerritsch, Tilgner	25. Oktober 1899
Canon	Stadtpark	R. Weyr	27. Oktober 1905
Coch	Georg-Coch-Platz	H. Scherpe	28. Mai 1913
Deutschmeisterdenkmal	Deutschmeisterplatz	J. Benk	29. September 1906
Don Juan	Opernring	Zerritsch	16. Mai 1905
Donner	Lothringerstraße	R. Kauffungen	30. Oktober 1906
Dreifaltigkeitsäule	Graben	Burnacini, Fischer v. Erlach, Frühwirt, Gunst, Rauchmüller, Strudel	1693
Fischer v. Erlach	Rathausplatz	J. Caesar	November 1902 (von der alten Elisabethbrücke übertragen)
Girardi	Friedrichstraße-Operngasse	O. Hofner	4. Mai 1929
Goethe	Opernring	E. Hellmer	15. Dezember 1900
Grün	Schillerpark	K. Schwerzek	12. Jänner 1892
Gutenberg	Lugeck	H. Bitterlich	17. Dezember 1900
Remi v. Haanen	Stadtpark	V. Tilgner	15. Mai 1901
Heinrich Jasomirgott	Rathausplatz	J. Melnitzky	—
Hofbauer	Minoritenplatz	Virgil Rainer	21. September 1913
Kolonitz	Rathausplatz	V. Pilz	November 1902
Labor Josef	Lothringerstraße	F. Hähnlein	6. Mai 1928
Lanner-Strauß	Rathausplatz	Seifert-Oerley	21. Juni 1905
Lenau	Schillerplatz	K. Schwerzek	12. Jänner 1892
Leopold der Glorreiche	Rathausplatz	Preleuthner	November 1902
Lessing	Judenplatz	G. Charoux	15. Juni 1935
Liebenberg	Ring	J. Silbernagel	12. September 1890
Lueger	Dr.-Karl-Lueger-Platz	J. Müllner	19. September 1926
Makart	Stadtpark	V. Tilgner	13. Juni 1898
Mach Ernst	Rathauspark	Peter	1926
Marcus v. Aviano	Neuer Markt	—	9. Juni 1935
Marienſäule	Am Hof	V. Herold	8. Dezember 1667
Mozart	Albertinaplatz	V. Tilgner	21. April 1896
Popper-Lynkeus	Rathauspark	H. Taglang	21. Dezember 1926
Radetzky	Stubenring	Zumbusch	1892
Rüdiger v. Starhemberg	Rathausplatz	Feßler	November 1902
Rudolf IV.	Rathausplatz	Gasser	November 1902
Salm, Graf	Rathausplatz	Purkarthofer	November 1902
Schiller	Schillerplatz	Schilling	10. November 1876
Schindler	Stadtpark	Hellmer	14. Oktober 1895
Schmidt, Friedrich v.	Friedrich-Schmidt-Platz	Hoffmann	28. Mai 1896
Schubert	Stadtpark	Kundmann	15. Mai 1872
Schwarzenberg	Schwarzenbergplatz	Hähnel	20. Oktober 1867
Siegfried	Opernring	Zerritsch	16. Mai 1905

Josef Hosner
FLEISCHHAUER
WIEN VI, GUMPENDORFERSTRASSE 34
Lieferant der Krankenhäuser und Spitäler, Hotels und Restaurants sowie großer Institute
Kontrahent der Stadt Wien
TELEPHON NR. B-22-007

JOHANN DOMASCHKA
WERKSTÄTTE FÜR
ZENTRAL-HEIZUNGEN
SANITÄRE EINRICHTUNGEN
GAS- UND WASSERLEITUNGEN
BAU- UND ORNAMENTEN-SPENGLEREI
WIEN IV.
SCHLEIFMÜHLGASSE 20
TEL. B-25-9-98

EDUARD PONOCNY
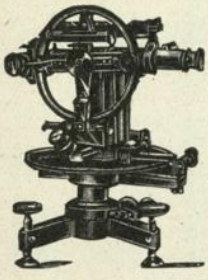
Werkstätten für geodätische Instrumente und Feinmechanik
Wien IV.
Prinz Eugen-Straße 56
Telephon U-45-4-89

Ing. Rud. Pawelka
Wien XX, Meidemannstraße 3
Telephon A-44-0-19
MASCHINENFABRIK
Schmiedeeinrichtungen, System Schaller
Behälter- und Eisenkonstruktionsbau
Elektro- und Autogenschweißwerk

Raum für Anmerkungen

1. Bezirk:	Aufstellungsplatz	Name des Künstlers	Datum der Aufstellung
Sonnenfels	Rathausplatz	Gasser	November 1902
Strauß Johann	Stadtpark	Hellmer	26. Juni 1921
Sueß, Dr. Eduard	Schwarzenbergplatz	F. Seifert	1928
Waldmüller	Rathauspark	Engelhart	1. Oktober 1913
Zelinka	Stadtpark	Pönninger	3. Mai 1877
2. Bezirk:			
Ruf der Jugend	Obere Donaustraße	S. Weiß	Dezember 1931
Marienstatue	Marienbrücke	Schwathe	16. Oktober 1909
Manhardt M.	Sterneckplatz	J. Riedl	12. Oktober 1929
Tegetthoff	Praterstern	Kundmann	24. September 1886
Nestroy	Praterstraße	O. Thiede	22. Juni 1929
Ofner, Dr. Julius	Taborstraße-Glockengasse	K. Wollek	9. Juli 1932
3. Bezirk:			
Dreifaltigkeitssäule	Radetzkystraße	—	1683, übertragen 1897
Pestsäule	Landstraßer Hauptstraße	—	16. Jahrhundert
Scherzo-Gruppe	Arenbergpark	Müllner	1. Mai 1915
Tiergruppen	Zentralviehmarkt	Schmidtgruber	1883
4. Bezirk:			
Brahms	Resselpark	R. Weyr	7. Mai 1908
Kolschitzky	Kolschitzkygasse	Em. Pendl	12. September 1885
Ressel	Resselpark	Fernkorn	18. Jänner 1863
Madersperger	Resselpark	K. Phillipp (Khuen)	—
Marcus Siegfried	Resselpark	F. Seifert	15. Oktober 1932
6. Bezirk:			
Haydn	Mariahilfer Straße	Natter	31. Mai 1887
Herkules mit den nemäischen Löwen	Esterhazypark	—	1760
4 Figuren	Esterhazypark	—	—
7. Bezirk:			
Mariendenkmal	Burggasse	—	2. August 1713
Raimund	Museumstraße	Vogl	1. Juni 1898
Urban Loritz	Urban-Loritz-Platz	Seifert	18. Mai 1901
8. Bezirk:			
Marienstatue	Josef-Fink-Platz	—	1713
Hamerling	Hamerlingplatz	A. Riedl	8. Juli 1934
9. Bezirk:			
Marienstatue	Servitengasse	—	1854
Holzknecht, Dr. Guido	Währinger Straße Gartenanlage	J. Heu	6. November 1932
Prälatenkreuz	Liechtenwerder Platz	—	1779
10. Bezirk:			
Spinnerin am Kreuz	Triester Straße	Puchsbaum	1452
11. Bezirk:			
Bildstock	Zinnergasse - II. Landwehrstraße	—	—

AUSTRIA
ÖSTERREICHISCHES ERZEUGNIS

Edel-Soja

IN GROSSKÜCHEN

☆

ERZIELT ANREICHERUNG MIT
WERTVOLLEN NÄHRSTOFFEN

☆

ÖSTERREICHISCHES
EDEL-SOJA VERKAUFSBÜRO
Wien I., Wipplingerstr. 31
Telephon U-26-307

II
Qualitätsmehle

Vonwiller
Schoeller
Kellner

Erste Wiener Walzmühle
Vonwiller und Getreide A. G.

Wien XX, Handelskai 129
Telephon A-49-5-70

KOHLENBÜRSTEN
LE CARBONE A. G.
ELEMENTE

Wien IV, Schwindgasse Nr. 5
Telephon U-40-503

Raum für Anmerkungen

12. Bezirk:	Aufstellungsplatz	Name des Künstlers	Datum der Aufstellung
St. Augustinus	Khleslplatz	—	1723
Ehrenfels-Gedenkstein	Theresienbadpark	—	1893
Meidlinger Künstler-gedenkstein	Theresienbadpark	Hähnlein	10. Oktober 1926
Gedenksäule	Meidlinger Hauptstraße	—	1679
13. Bezirk:			
Hügel	Hügelpark	J. Benk	3. Oktober 1901
Kaiser Maximilian	Hietzinger Platz	Meixner	1871
Dreifaltigkeitssäule	Linzer Straße - Bergmillergasse	—	—
Mariensäule	Hietzinger Platz	—	1772
Mayr Franz X.	Hadikpark	—	—
Pestsäule	Penzinger Kirchenplatz	—	—
15. Bezirk:			
Gartenobelisk	Mariahilfer Gürtel	H. Scherpe	2. Dezember 1926
Hesser-Denkmal	Neubaugürtel	Tuch-Badstieber	13. Mai 1909
Mariensäule	Mariahilfer Straße	—	—
Mariensäule	Henriettenplatz	—	1863
16. Bezirk:			
Die Unbesiegbaren	Kongreßpark	T. F. Ries	1928
Mariensäule	Nepomuk-Berger-Platz	—	—
Dreifaltigkeitssäule	Montleart-, Thalia-, Ottakringer Straße	—	1698
Rohrauer-Gedenkstein	Rohrauerpark	—	1929
Schuhmeier	Koppstraße - Pfenninggeldgasse	S. Bauer	1928
Kantner	Karl-Kantner-Park	Müllner	29. September 1935
18. Bezirk:			
Kainz	Meridianpark	Jaray	5. November 1911
Blum-Gedenkstein	Währinger Park	—	9. November 1923
Fickert Auguste	Türkenschanzpark	Seifert	22. Juni 1919
Leschetitzky-Bank	Türkenschanzpark	Taglang	22. Juni 1911
Guttenberg A.	Türkenschanzpark	L. Hujer	Juni 1933
Marschner	Türkenschanzpark	A. Harsch	8. Oktober 1933
Prießnitz	Türkenschanzpark	Schwertner	4. Oktober 1911
Stifter	Türkenschanzpark	Philipp	23. Oktober 1919
Odehnal, Dr. Fr.	Bischof-Faber-Platz	Schlanitz	20. September 1931
19. Bezirk:			
Andrassy, Gräfin	Hohe Warte, Waisenhaus	Bitterlich	27. Juni 1914
Beethoven-Büste	Beethovengang	Fernkorn	15. Mai 1863
Beethoven	Heiligenstädter Park	Weigl	28. Juni 1910
Daringer-Kreuz	Daringergasse - Sieveringer Straße	—	—
Kaiserin Elisabeth	Kahlenberg	Bachmann	13. Oktober 1904
Dreifaltigkeitssäule	Sieveringer Kirchenpark	—	—
Keim Franz	Wertheimsteinpark	Hähnlein	1924
Körner Theodor	Döblinger Hauptstraße	Leisek	29. Oktober 1905
Lueger-Büste	Cobenzl	Zerritsch	5. November 1915
Miklitz-Büste	Linnéplatz	Langer	16. Mai 1908



GRAF
Würze

Der Feigenkaffee
in praktischen **Sparwürfeln**



Titze Gold

Rudolf Kait

HUTMACHER

Wien X, Quellenstraße 76
Telephon R-12-6-22

*

Uniform- und Zivilhüte

LEOPOLD LUKSCH
OBST IMPORT UND EXPORT

Obsthandlung en gros, Slivowitz und Weinbrand-Erzeugung
Wohnung und Magazin:
WIEN XVI, FRIEDMANNGASSE 36
Telephon A-20-3-97
Verkaufsstand:
XVI, YPPENPLATZ, STAND 59
Telephon A-28-1-85
Telegramm-Adresse: OBSTLUKSCH WIEN

Prompte Warenzustellung kostenlos!

19. Bezirk:	Aufstellungsplatz	Name des Künstlers	Datum der Aufstellung
Saar	Wertheimsteinpark	Seifert	25. Juni 1924
Wessely	Linnéplatz	R. Weyr	16. Mai 1908
Der Sämann	Heiligenstädter Straße	O. Hofner	1929
Reh und Mädchen	Hartäckerpark	Waldmüller	November 1931
Grabdenkmäler Strauß und Lanner	Strauß-Lanner-Park	—	—
20. Bezirk:			
Lassalle Ferdinand	Leystraße - Winarsky-straße	M. Petrucci	1928
Jüngling	Pater-Abel-Platz	F. Wotruba	1932
21. Bezirk:			
Artilleristen-Denkmal	Aspern	—	1909
Löwe von Aspern	Aspern	Fernkorn	1858
O'Brien	Jedleseer Aupark	—	1909

B) Brunnen.

1. Bezirk:	Aufstellungsplatz	Name des Künstlers	Datum der Aufstellung
Albrechtsbrunnen	Albertinaplatz	Meixner	24. Dezember 1869
Andromede- und Perseus-Brunnen	Altes Rathaus	Donner	1741
Austriabrunnen	Freyung	Schwanthaler	16. Oktober 1846
Befreiung der Quelle	Stadtpark	Heu	16. November 1903
Donauweibchen	Stadtpark	Gasser	30. September 1865
Donnerbrunnen	Neuer Markt	Donner	1739
Josefsbrunnen	Graben	Fischer	1804
Leopoldsbrunnen	Graben	Fischer	1804
2. Monumentalbrunnen	Stubenring	Baumann	1902
Mosesbrunnen	Franziskanerplatz	Fischer	1798
Tiertränkebrunnen	Getreidemarkt	Tranquilini	22. Juli 1916
Tiertränkebrunnen	Tuchlauben-Brandstätte	O. Thiede	1928
Vermählungsbrunnen	Hoher Markt	Fischer v. Erlach und Conradini	1732
3. Bezirk:			
Hochstrahlbrunnen	Schwarzenbergplatz	—	1906 als Leuchtbrunnen
Karl-Borromäus-Brunnen	Karl-Borromäus-Platz	Engelhart	25. Mai 1909
Kneipp-Brunnen	Stadtpark	Wollek	29. September 1912
Labetrunkbrunnen	Stadtpark	Lanner	22. Mai 1909
4. Bezirk:			
Engelbrunnen	Wiedner Hauptstraße	Wagner	5. Dezember 1893
Mozart-Brunnen	Mozartplatz	Wollek und Schönthal	8. Oktober 1905
Rainer-Brunnen	Suttnerplatz	Kauffungen	5. Juli 1904
Schutzengelbrunnen	Wiedner Hauptstraße	Van der Nüll und Preleuthner	30. August 1846
Tilgner-Brunnen	Resselpark	Tilgner	28. November 1902
5. Bezirk:			
Margaretenbrunnen	Margaretenplatz	Schaller	1836
Siebenbrunnen	Siebenbrunnenplatz	Kauffungen	22. Oktober 1904
Bärenbrunnen	Margaretengürtel 76—80	Gärtner	1928
Zierbrunnen	Herweghpark	E. Mang	1928

Raum für Anmerkungen

Kruschensalz,
das weltbekannte Stoffwechselsalz
zur Erfrischung des Gesamtorganismus.

MALER- UND ANSTREICHERMEISTER
HUGO SCHWIHLIK
Kontrahent d. Bundeshauptstadt Wien
übernimmt sämtliche in dieses Fach einschlagende Arbeiten von der einfachsten bis zur feinsten Ausführung
Wien XXI, Leopoldauerstr. 64

Josef Köckeis
bgl. Fleischhauer
Wien VII, Burggasse Nr. 7—9
Telephon B-34-5-37

Handelsgerichtlich protokollierte
Käse-Produktions-und Verkaufs-Gesellschaft
BRACHARZ & WAGNER
WIEN XIV, FELBERSTRASSE 118
Telephone: U-35-0-51 und U-35-0-95
ALLEINVERKAUF
der Produkte der Gutsverwaltung
ACHLEITEN
von Tollingers **TIROLER GOLD**
und vieler Tiroler Sennereien

KARL MÜLLER
Architekt und Stadtbaumeister
Wien VII, Lindengasse 57
Hoch- und Tiefbau, Eisenbeton,
Umbauten, Renovierungen,
Eigene Patent-Leitergerüste
Postspark.-Konto B-39.532
Telephon B-30-2-69

6. Bezirk:	Aufstellungsplatz	Name des Künstlers	Datum der Aufstellung
Gänsemädchen	Rahlstiege	Wagner	1865
7. Bezirk:			
Augustinbrunnen	Neustiftgasse	Scherpe	4. September 1908
8. Bezirk:			
Isisbrunnen	Albertplatz	—	4. November 1833
Wachsamkeitsbrunnen	Alser Straße	J. M. Fischer	1783
9. Bezirk:			
Roßauer Brunnen	Roßauer Lände	Khuen	9. November 1908
Brunnen	Strudelhofstiege	—	—
Schubert-Brunnen	Alserbachstraße	Th. Stundl	1928
10. Bezirk:			
Arthaber-Brunnen	Arthaberplatz	Schröer und Bach	10. Oktober 1906
11. Bezirk:			
Zierbrunnen	Herderpark	Sautner	Oktober 1931
13. Bezirk:			
Jungbrunnen	Hadikpark	Panholzer	1913
15. Bezirk:			
Zierbrunnen	Ebert-Hof	—	1930
16. Bezirk:			
Austriabrunnen	Neulerchenfelder Straße	Scherpe	1888
17. Bezirk:			
Alszauberbrunnen	Elterleinplatz	C. Philipp	5. Juni 1932
19. Bezirk:			
Karl-Ludwig-Brunnen	Weimarer Platz	Hofmann	8. Oktober 1906
Brunnen	Obkirchergasse - Sonnbergplatz	—	1930
21. Bezirk:			
Brunnenfigur Mädchen mit der Schildkröte	Paul-Hock-Park	Waldmüller	1925

FELTEN & GUILLEAUME A. G. WERKE: BRUCK-DIEMLACH
Draht Drahtstifte
WERKSVERTRETUNG: SCHNEIDER & WOLKENBERG
Wien III, Esteplatz 3, Tel. U-12-5-65 • Werkslager: X, Gudrunstraße 11

Raum für Anmerkungen

Zur Stimme-, Mund- und Halskultur
Nimm **Läkerol-Aplatten** nur!

SCHWÄMME-GROSSHANDLUNGSHAUS
F. SABLIK
WIEN, 5. BEZ., WEHRGASSE 26
Telephon int. B-22-3-39 Telegramm-Adresse
Gegründet 1897 Spongienport Wien
Größtes und best-assortiertes Lager aller Arten von Schwämmen aus dem Mittelländischen sowie Westindischen Meere, in Originalnatur gereinigtem wie auch gebleichtem Zustande. En-Groslager von Reh-Chamoisledern und Japan-Loofah. Eigene Bleichereien und Werkstätte zur Bearbeitung der Rohware

Ernst Schwarz
Fleischselcherei en gros
Eigene Schlachtung
Gegründet 1899
Wien 17.
Hernalser Hauptstr. 53
Tel. B-46-5-93 / Postsp.-Kto. 158.979
Lieferant des Wirtschafts-Amtes der Bundeshauptstadt Wien

GEORG WENDEL
Wien V/2, Schwarzhorngasse 13
erzeugt bekannt guten, echten
Leinölkitt und Miniumkitt
in vorzüglicher Qualität bei prompter Bedienung
Älteste Wiener Kittfabrik
Gegründet 1885. Tel. A-32-702

Verzeichnis der Brücken in Wien.

A. Straßenbrücken und Stege.

1. Über den Donaustrom:

Floridsdorfer Brücke, 20. Bezirk (Brigittenau—Floridsdorf).

Reichsbrücke, 2. Bezirk (Erzherzog-Karl-Platz—Wagramer Straße).

2. Über die Alte Donau:

Kagraner Brücke, zwischen 2. und 21. Bezirk, außerdem 4 Stege.

3. Über Altarme der Donau:

4 Brücken und 4 Stege.

4. Über den Donaukanal:

Aspernbrücke, 1. und 2. Bezirk (Franz-Josefs-Kai—Aspernbrückengasse).

Augartenbrücke, 2. und 9. Bezirk (Untere Augartenstraße—Maria-Theresien-Straße).

Döblinger Steg, 19. und 20. Bezirk (Rampengasse und Klosterneuburger Straße).

Franzensbrücke, 2. und 3. Bezirk (Franzensbrückenstraße—Radetzkystraße).

Gaswerksteg, 2. und 3. Bezirk.

Heiligenstädter Brücke, 19. und 20. Bezirk (Gunoldstraße—Brigittenauer Lände).

Marienbrücke, 1. und 2. Bezirk (Rotenturmstraße—Lilienbrunngasse).

Rotundenbrücke, 2. und 3. Bezirk (Wittelsbachstraße—Rasumofskygasse).

Salztorbrücke, 1. und 2. Bezirk (Franz-Josefs-Kai—Hollandstraße).

Schlachthausbrücke, 2. und 3. Bezirk (Prater—Schlachthausgasse).

Schleusenbrücke, 19. und 20. Bezirk.

Schwedenbrücke, 1. und 2. Bezirk (Franz-Josefs-Kai—Taborstraße).

5. Über den Wienfluß:

Auhofbrücke, 13. Bezirk (Auhof).

Badhaussteg, 13. Bezirk (Dommayergasse—Hadikgasse).

Baumgartenbrücke, 13. Bezirk (St.-Veit-Gasse—Zehetnergasse).

Bischofsteg, 13. Bezirk.

Brauhausbrücke, 13. Bezirk (Stampfergasse—Bergmillergasse).

Braunschweigbrücke, 13. Bezirk (Braunschweiggasse—Onno-Klopp-Gasse).

Guldenbrücke, 13. Bezirk (Mantlergasse—Guldengasse).

Hackinger Brücke, 13. Bezirk (Bahnstation Hütteldorf-Hacking—Linienberggasse).

Hietzinger Brücke, 13. Bezirk (Maxingstraße—Nisselgasse).

Hütteldorfer Brücke, 13. Bezirk (Rußpekgasse—Brudermanngasse).

Kleine Marxer Brücke, 3. Bezirk (Marxer Gasse—Kopalplatz).

Kleine Ungarbrücke, 1. und 3. Bezirk (Stadtpark—Ungargasse).

Kobingersteg, 12. und 14. Bezirk (Pfeiffergasse—Kobingergasse).

Lobkowitzbrücke, 12. und 14. Bezirk (Schönbrunner Straße—Diefenbachgasse).

Magdalenenbrücke, 5. und 6. Bezirk (Steggasse—Linke Wienzeile).

Nevillebrücke, 5. und 6. Bezirk (Nevillegasse—Brückengasse).

Nikolaisteg, 13. Bezirk.

Pilgrambrücke, 5. und 6. Bezirk (Pilgramgasse—Hofmühlgasse).

Preindlsteg, 13. Bezirk (Preindlgasse—Kefergasse).

Radetzkybrücke, 1. und 3. Bezirk (Stubenring—Radetzkystraße).

Reinprechtsbrücke, 5. und 6. Bezirk (Reinprechtsdorfer Straße—Anilingasse).

Rudolfsbrücke, 4., 5. und 6. Bezirk (Kettenbrückengasse—Stiegengasse).

Schönbrunner Brücke, 12. und 13. Bezirk (Grünbergstraße—Winckelmannstraße).

Schönbrunner Schloßbrücke, 13. Bezirk (Schloß Schönbrunn).

St.-Veit-Brücke, 13. Bezirk (Testarellogasse—Hochsatzengasse).

Stadtparkbrücke, 1. und 3. Bezirk (Stadtpark—Reisnerstraße).

Stiegerbrücke, 12. und 14. Bezirk (Längenfeldgasse—Stiegergasse).

Storchensteg, 12. und 14. Bezirk (Storchengasse—Gierstergasse).

Stubenbrücke, 1. und 3. Bezirk (Weiskirchnerstraße—Landstraßer Hauptstraße).

Wackenroderbrücke, 5. und 6. Bezirk (St.-Johann-Gasse—Morizgasse).

Wolf-in-der-Au-Brücke, 13. Bezirk (Wolf in der Au—Linzer Straße).

Zollamtssteg, 1. und 3. Bezirk (Stubenring—Hauptzollamt).

Zufferbrücke, 13. Bezirk (Deutschordenstraße—Auhofstraße).

6. Über Eisenbahnen:

Ameisbrücke, 13. Bezirk (Ameisgasse).

Auhofsteg, 13. Bezirk (Auhofgasse).

Beatrixbrücke, 3. Bezirk (Rechte Bahngasse—Linke Bahngasse).

Degensteg, 16. Bezirk (Degengasse).

Hietzinger Hauptstraßensteg, 13. Bezirk (Hietzinger Hauptstraße).

Vöslauer
Dolomit - Industrie
ADOLF STRAUSS
V, Margaretengürtel 45
Tel. A 30-3-35

Dolomitin-Edelputz
in allen Farben und Körnungen für dekorative Putzarbeiten
Inländisches Fabrikat

Dolomit-Fassadensand
sowie alle anderen Arten von Sand, Riesel und Schotter für Ölungen Teerungen und Straßenbau

Werk Vöslau: Telephon-Nr. 125
Größte Sandwerke Österreichs

C. SCHEMBER & SÖHNE
BRÜCKENWAAGEN U. MASCHINEN-FABRIKEN AKTIENGESELLSCHAFT
ZEITGEMÄSSE WÄGEMITTEL
INSTANDHALTUNGEN
BERATUNGEN
ENTWÜRFE
TELEPHON-NUMMER
R - 21 - 1 - 17
ATZGERSDORF
412 537 614

Raum für Anmerkungen

JOSEF WICHE
ANSTREICHERMEISTER
WIEN X,
COLUMBUSGASSE 64
TELEPHON R-14-7-81
*
KONTRAHENT DER BUNDESHAUPTSTADT WIEN

Kleiſtſteg, 3. Bezirk (Kleiſtgaſſe).
Landſtraßer Hauptſtraßenbrücke, 3. Bezirk (Landſtraßer Hauptſtraße).
Landſtraßer Gürtelbrücke, 3. Bezirk (Landſtraßer Gürtel).
Markthallenbrücke, 3. Bezirk (Hintere Zollamtsſtraße).
Große Marxer Brücke, 3. Bezirk (Marxer Gaſſe).
Maxingbrücke, 13. Bezirk (Kerngaſſe).
Neulingbrücke, 3. Bezirk (Neulinggaſſe).
Obkirchersteg, 19. Bezirk (Obkirchergaſſe).
Philadelphiabrücke, 12. Bezirk (Meidlinger Hauptſtraße—Breitenfurter Straße).
Rennweger Brücke, 3. Bezirk (Rennweg—Faſangaſſe).
Richardſteg, 3. Bezirk (Richardgaſſe).
Roſenhügelſteg, 12. Bezirk (Roſenhügelſtraße).
Schmelzbrücke, 14. und 15. Bezirk (Schweglerſtraße—Roſinagaſſe).
Spetterbrücke, 16. Bezirk (Gablenzgaſſe).
Große Ungarbrücke, 3. Bezirk (Ungargaſſe).

Außerdem Straßenbrücken über die folgenden Bahnlinien:

Wiener Verbindungsbahn	5
Wiener elektriſche Stadtbahn	6
Eiſenbahn Wien—Baden	2
Eiſenbahn Penzing—Kaiſer-Ebersdorf	4
Eiſenbahn Meidling—Pottendorf—Wr.-Neuſtadt	3
Eiſenbahn Wien—Aſpang	1
Eiſenbahn Wien—Spielfeld	2
Eiſenbahn Penzing—Heiligenſtadt	14
Eiſenbahn Wien—Salzburg	3
Eiſenbahn Wien—Schattau	2
Eiſenbahn Wien—Laa	3
Schlachthausbahn	2

7. Über Straßen:

Dürwaringbrücke, 18. Bezirk (Scheibenbergſtraße).
Flötzerſteigbrücke, 13. Bezirk (Flötzerſteig).
Hohe Brücke, 1. Bezirk (Wipplingerſtraße).

8. Über Bäche und Gerinne:

Adlerbrücke, 11. Bezirk (Kaiſer-Ebersdorfer Straße).
Mühlbrücke, 11. Bezirk (Dreherſtraße).

Außerdem 88 Straßenbrücken und Stege.

B. Eiſenbahnbrücken.

Nordbahnbrücke, 20. und 21. Bezirk (Brigittenau—Floridsdorf), mit Gehſteg für Fußgänger.
Nordweſtbahnbrücke, 20. u. 21. Bezirk (Brigittenau—Floridsdorf), mit Gehſteg für Fußgänger.
Stadlauer Brücke, 2. und 21. Bezirk (Prater—Stadlau).

Außerdem Eiſenbahnbrücken im Zuge folgender Bahnlinien:

Wiener Verbindungsbahn	18
Wiener Stadtbahn (Wiental—Donaukanallinie)	20
Wiener Stadtbahn (Gürtellinie)	39
Wiener Stadtbahn (Verbindungsbogen)	7
Eiſenbahn Wien—Baden	1
Eiſenbahn Penzing—Kaiſer-Ebersdorf	33
Eiſenbahn Meidling—Pottendorf—Wr.-Neuſtadt	13
Eiſenbahn Wien—Aſpang	26
Eiſenbahn Wien—Spielfeld	14
Eiſenbahn Zentralfriedhof—Klein-Schwechat	5
Eiſenbahn Nußdorf—Kaiſer-Ebersdorf	9
Eiſenbahn Penzing—Heiligenſtadt	24
Eiſenbahn Wien—Salzburg	15
Eiſenbahn Jedlersdorf—Leopoldau—Breitenlee	10
Eiſenbahn Stadlau—Breitenlee	2
Eiſenbahn Simmering—Erdberg	3
Eiſenbahn Floridsdorf—Jedlersdorf	2
Eiſenbahn Heiligenſtadt—Brigittenau	3
Eiſenbahn Wien-Nordbahnhof—Donauuferbahnhof	1
Eiſenbahn Wien—Schattau	20
Eiſenbahn Wien—Laa	23
Eiſenbahn Wien—Bruck-Neudorf	7
Eiſenbahn Wien—Lundenburg	29
Eiſenbahn Wien—Gmünd	13
Eiſenbahn Wien—Preßburg	3
Schlachthausbahn	1
Außerdem Perſonentunnels unter Eiſenbahnen	4

„Allchemin"
Allgemeine chemische Industrie A. G.
Wien I. Bankgasse 1, Tel. U-26-5-25
● Straßensprengöl „Impregnol" für Entstaubung der Straßendecken
● Kaltasphalt „Emas" für Oberflächen und Mischdecken
● „Irga" Teerprodukte für Straßenbau

SCHRAUBENFABRIK „SIMMERING"
RUDOLF PICK
WIEN, XI., LORYSTRASSE NR. 122
TELEPHON U 19-0-75

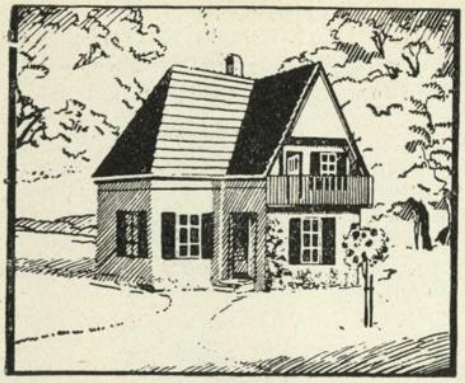

Behördl. autor. und beeideter Zivilingenieur für Hochbau

Ing. Maximilian Hofman

Stadtbaumeister

Wien III., Baumgasse 26

Fernsprecher U 14-4-39

Alle Neubauten, Um-, Zu- u. Aufbauten, Teilung von Großwohnungen, Generalrenovierungen, Kanalisierungen

Nur durch die richtige Reklame heben Sie Ihren Umsatz!

Illustrierte Kataloge, Mehrfarben- und Reklamedrucke, Anzeigen aller Art, Briefpapiere, Rechnungen, Kuverts, Geschäftskarten, sowie alle anderen Drucksorten, liefert raschest in erstklassiger Ausführung

Fasching's Druckerei

Wien 12., Arndtstraße No. 75

Telephon R-38-0-67

Wiener Salzhandels-Gesellschaft

Schneider & Co.

Wien IX, Althanstraße 47

Telephone: A-17-2-93 u. A-17-3-93

Kochsalze

Stein- und Viehsalz sowie

Fabriksalz

Raum für Anmerkungen

Alois Selner's Wwe.

Fuhrwerker

Wien XII, Tivoligasse 13

Kontrahent der Bundeshauptstadt Wien

Verzeichnis

der von der Stadt Wien in Stand gehaltenen oder beleuchteten öffentlichen Uhren in den Bezirken I bis XXI.

(122 Uhren.)

1. Bezirk:

1 Am Hof, Feuerwehrzentrale.
2 Kreuzung Franz-Josefs-Kai—Schottenring.
3 Michaelerplatz, Kirche St. Michael.
4 Neuer Markt, Lichtmast.
5 Neues Rathaus.
6 Opernkreuzung, Lichtmast.
7 Petersplatz, Kirche St. Peter.
8 Schwarzenbergplatz, Lichtmast.
9 Schwedenplatz, Lichtmast.
10 Schottenring, Lichtmast.
11 Stephansplatz, Kirche St. Stephan.
12 Wiener Urania, Uraniastraße 1.
13 Kreuzung Wollzeile—Ring, Lichtmast.

2. Bezirk:

14 Am Tabor, Lichtmast.
15 Im Werd, Ständeruhr.
16 Karmelitergasse 9, Amtshaus.
17 Kreuzung Reichsbrückenstraße—Erzherzog-Karl-Platz.
18 Praterstern, Ständeruhr.
19 Praterstraße, Kirche St. Johann von Nepomuk.
20 Taborstraße, Kirche der Barmherzigen Brüder.

3. Bezirk:

21 Erdbergstraße, Kirche St. Peter und Paul.
22 Großmarkthalle.
23 Landstraßer Hauptstraße 56, Kirche St. Rochus und Sebastian.
24 Kolonitzplatz, Patronatskirche St. Othmar.
25 Radetzkyplatz, Lichtmast.
26 Kreuzung Rennweg—Fasangasse, Lichtmast.
27 Kreuzung Rennweg—Landstraßer Hauptstraße, Lichtmast.
28 St. Marx, Rinderschlachthaus, Lichtmast.
29 St. Marx, Schweineschlachthaus.

4. Bezirk:

30 Südtiroler Platz, Lichtmast.
31 St. Elisabeth-Platz 8, Kirche St. Elisabeth.
32 Naschmarkt, Marktamt.
33 Naschmarkt, Fisch- und Fleischhalle.
34 Naschmarkt, Gärtnermarkt, Ständeruhr.
35 Kreuzung Wiedner Gürtel—Prinz-Eugen-Straße, Lichtmast.
36 Wiedner Hauptstraße 21, Kirche zu den heiligen Schutzengeln.

5. Bezirk:

37 Margaretenplatz, Lichtmast.
38 Matzleinsdorfer Platz, Lichtmast.
39 Schönbrunner Straße, Patronatskirche Sankt Josef.
40 Wiedner Hauptstraße, Kirche St. Florian.

6. Bezirk:

41 Gumpendorfer Straße, Kirche St. Ägyd.
42 Mariahilfer Straße 55, Kirche Mariahilf.
43 Kreuzung Mariahilfer Straße—Amerlingstraße, Lichtmast.

7. Bezirk:

44 Hermanngasse 24, Amtshaus.
45 Lerchenfelder Straße, Kirche zu den heiligen sieben Zufluchten.
46 Kreuzung Mariahilfer Straße—Museumstraße, Lichtmast.
47 Westbahnstraße 17, Kirche St. Laurenz.

8. Bezirk:

48 Alser Straße 17, Kirche zur Allerheiligsten Dreifaltigkeit.
49 Piaristengasse 43—45, Kirche Maria-Treu.
50 Schlesingerplatz 4, Amtshaus.
51 Uhlplatz, Kirche St. Franz Ser.

9. Bezirk:

52 Kreuzung Döblinger Gürtel—Nußdorfer Straße, Lichtmast.
53 Lustkandlgasse 34, Kirche zum göttlichen Heiland auf dem Ölberge.
54 Kreuzung Nußdorfer Straße—Alserbachstraße, Lichtmast.
55 Kreuzung Währinger Straße—Nußdorfer Straße, Lichtmast.
56 Währinger Straße—Volksoper, Ständeruhr.

10. Bezirk:

57 Antonsplatz, Kirche St. Anton von Padua.
58 Keplerplatz, Kirche St. Johann Evang.
59 Keplerplatz 5, Amtshaus.
60 Reumannplatz, Amalienbad.

11. Bezirk:

61 Enkplatz, Kirche zur Unbefleckten Empfängnis.
62 Kaiser-Ebersdorf, Münichplatz, Kirche Sankt Peter und Paul.
63 Kobelgasse, Kirche St. Laurenz.
64 Simmeringer Hauptstraße, 2. Tor, Zentralfriedhof.

12. Bezirk:

65 Altmannsdorf, Khleslplatz, Kirche St. Oswald.
66 Flurschützstraße, Notkirche.
67 Hetzendorf, Marschallplatz, Kirche zur Königin des hochheiligen Rosenkranzes.

Borstenvieh-Großschlächterei und Wurstfabrik

Josef Ziegler

Wien



Fabrik und Hauptgeschäft:
Wien IV. Wiedner Hauptstr. 76
Zweiggeschäfte:
Wien IV. Wiedner Hauptstr. 58
Wien VI. Mariahilferstraße 17
Wien VII. Neubaugasse 28
Eisenstadt, Hauptstraße 9
Stände:
Wien, Großmarkthalle Nr. 3
Wien, Naschmarkt Nr. 63
Fern uf: Wien B 22-4-84
Eisenstadt 85

Hans Stiedl
Gösser-Bierklinik

BEKANNT GUTE KÜCHE
BESTES GÖSSER-BIER

Wien I, Steindelgasse Nr. 4
(Tuchlauben)
Telephon U-22-2-25

KUNKO VERTIKAL



Einzige
elastische
Schnurzugfeder
D. R. G. M.
Carl Kuhn & Co. A. G.
Wien IV.
Heimisches Fabrikat.

Rekonvaleszentenheim
der Confraternität
Wien XVIII.
Khevenhüllerstraße 18
Telephon-Nummer B-12-0-68
Für Erholungsbedürftige bestens zu empfehlen
Mäßige Preise

Oesterreichische
Metall- und Maschinen-Handelsgesellschaft
H. BAIER
Kienzle Kontrollapparate aller Art für Lastenautomobile, Autobusse, Straßenwalzen, Straßenbahnen, Lokomotiven, Maschinen usw.
Wien V, Margaretengürtel Nr. 6
Telephon-Nummer U-47-0-37

Raum für Anmerkungen

68 Migazziplatz, Kirche St. Johann von Nepomuk.
69 Philadelphiabrücke, Lichtmast.
70 Schönbrunner Straße—Grünbergstraße, Lichtmast.
71 Schönbrunner Straße 259, Amtshaus.

13. Bezirk:

72 Cumberlandstraße, Penzing, Kirche St. Jakob.
73 Gruschaplatz, Baumgarten, Kirche zur heiligen Anna.
74 Hietzing, Am Platz, Kirche Mariä Geburt.
75 Hietzinger Kai 1, Amtshaus.
76 Hochsatzengasse, Linzer Straße 295, Schule.
77 Lainzer Straße 154, Kirche zur Allerheiligsten Dreifaltigkeit.
78 Laurentiusplatz, Breitensee, Kirche St. Laurenz.
79 Linzer Straße 422, Kirche St. Andreas.
80 Wolfrathplatz, Ober-St. Veit, Kirche St. Veit.

14. Bezirk:

81 Felberstraße 42, Schule.
82 Kardinal-Rauscher-Platz, Kirche St. Rudolf.
83 Lebensmittelmarkt Rudolfsheim.
84 Reindorfgasse, Kirche zur Allerheiligsten Dreifaltigkeit.
85 Sparkasseplatz, Zentralsparkasse der Gemeinde Wien.

15. Bezirk:

86 Mariahilfer Gürtel, Kirche Maria vom Siege.
87 Kreuzung Mariahilfer Straße—Neubaugürtel, Lichtmast.

16. Bezirk:

88 Kernstockplatz, Kirche zur Heiligen Familie.
89 Hofferplatz, Schule.
90 Johann-Nepomuk-Berger-Platz, Lichtmast.
91 Kreuzung Lerchenfelder Gürtel—Neulerchenfelder Straße.
92 Neulerchenfelderstraße, Kirche zur schmerzhaften Muttergottes.
93 Richard-Wagner-Platz.
94 Schuhmeierplatz, Schule.
95 Wilhelminenstraße, Schule.

17. Bezirk:

96 Dornbacher Straße 121, Kapelle zur hl. Anna.
97 Elterleinplatz. Amtshaus.

18. Bezirk:

98 Aumannplatz 2, Privathaus.
99 Bischof-Faber-Platz, Kirche St. Leopold.
100 Martinstraße 25, evangelische Kirche A. B.
101 Martinstraße 100, Amtshaus.
102 Neustift am Walde, Kirche St. Rochus.
103 Pötzleinsdorfer Straße, Kirche St. Agyd.

19. Bezirk:

104 Gatterburggasse, Amtshaus.
105 Grinzinger Straße, Hohe Warte, Kirche Sankt Jakob.
106 Himmelstraße, Kirche zum heiligen Kreuz.
107 Fröschelgasse, Kirche St. Severin.
108 Nußdorfer Platz, Lichtmast.

20. Bezirk:

109 Allerheiligenplatz, Kirche zu allen Heiligen.
110 Brigittaplatz, Kirche St. Brigitta.
111 Hochstädtplatz, Lichtmast.
112 Leipziger Platz, Schule.
113 Stromstraße, Schule.
114 Wallensteinplatz, Lichtmast.
115 Wohnhausbau, Pater-Abel-Platz.

21. Bezirk:

116 Am Spitz, Amtshaus.
117 Aspern, Kirche St. Martin.
118 Groß-Jedlersdorf, Brünner Straße, Schule.
119 Kinzerplatz, Kirche St. Leopold.
120 Leopoldauer Platz, Kirche Maria im Elend.
121 Pitkagasse, Wohnhausbau.
122 Jedlesee, städtischer Wohnhausbau.



SCHÜLLER
S.C.W. S.C.W.
DIE MARKE DER GUTEN WAREN
ERZEUGT IN DER GRÖSSTEN
ÖSTERREICHISCHEN FABRIK
FÜR
STRICKGARNE,
STRUMPFWAREN
UND
STRICKBEKLEIDUNG.

Zentrale: Wien VII., Zieglergasse 10

Fabriken in Wien, St. Pölten, Litschau, Unter-Radlberg

1000 Angestellte und Arbeiter

Gravier- und Prägeanstalt, Stampiglien-Erzeugung

Edmund Seegebrecht

Wien VIII, Langegasse 24 ◆ Tel. A-21-7-60

Metallschilder
aus nicht oxydierenden Metallen, die jeder Witterung standhalten

Gravuren maschinell

TYROLIT

Tyrolit

HOCHBRAND

SCHLEIFSCHEIBEN

ÖSTERREICHISCHES ERZEUGNIS

● Schleifscheiben aus Siliciumkarbid und Korund für alle Schleifzwecke, Hochbrand-Sägeschärfscheiben, Wetzsteine, Korund gekörnt, hergestellt in der eigenen Groß-Schmelzerei. Kollektor-Schleifsteine, Schleifleinen u. -Papiere
● SEHR BILLIGE PREISE!

Tyrolit - Schleifmittel - Werke

Alleinvertrieb **F. HONETZ & CO.**

WIEN XVIII, SEMPERSTRASSE 20 ◆ TELEPHONE: A-12-0-75 UND A-12-0-76

LORENZ ERNST

Fuhrwerksbesitzer

●

Wien XIII,
Hackinger Straße Nr. 18

●

Kontrahent der Bundeshauptstadt Wien

Raum für Anmerkungen

Begräbnis- und Gräberordnung für die Friedhöfe der Stadt Wien.

(Genehmigt mit Gemeinderatsbeschluß vom 19. März 1920, Pr.-Z. 4278/20, abgeändert durch die Gemeinderatsbeschlüsse vom 22. Juni 1921, Pr.-Z. 7485/21 und 9. Jänner 1923, Pr.-Z. 221/23 und durch die Entschließung des Bürgermeisters vom 27. April 1934, M. D. 2118/34.)

(Durch kleinen Druck in runden Klammern sind jene Stellen kenntlich gemacht, die, ohne ausdrücklich abgeändert worden zu sein, überholt sind. In den eckigen Klammern, jedoch in gleichem Druck, werden Änderungen angegeben, die den gegenwärtigen Verhältnissen entsprechen.)

Einleitung.

§ 1.

Die Friedhöfe der Gemeinde Wien sind öffentliche Sanitätsanstalten im Sinne des § 3 des Gesetzes vom 13. April 1870, RGBl. Nr. 68.

Die derzeit noch zur Belegung bestimmten städtischen Friedhöfe zerfallen in zwei Gruppen:

A. Hauptfriedhöfe,

B. Vorortefriedhöfe.

Zu den Hauptfriedhöfen gehören derzeit der Wiener Zentralfriedhof und der Stammersdorfer Friedhof. Die Errichtung mehrerer anderer Hauptfriedhöfe ist beabsichtigt.

Vorortefriedhöfe sind: im 11. Bezirk der Simmeringer und der Kaiser-Ebersdorfer Friedhof; im 12. Bezirk der Meidlinger [Südwest-], Altmannsdorfer und Hetzendorfer Friedhof; im 13. Bezirk der Hietzinger, Lainzer, Ober-St.-Veiter, Hütteldorfer und Baumgartner Friedhof; im 16. Bezirk der Ottakringer Friedhof; im 17. Bezirk der Hernalser und der Dornbacher Friedhof; im 18. Bezirk der Gersthofer, Pötzleinsdorfer und Neustifter Friedhof; im 19. Bezirk der Döblinger, Heiligenstädter, Grinzinger und Sieveringer Friedhof; [im 21. Bezirk der Strebersdorfer, Jedleseer, Stadlauer, Groß-Jedlersdorfer, Kagraner, Leopoldauer, Asperner und Hirschstettner Friedhof.]

Für die Friedhöfe des 21. Bezirkes bleiben vorläufig die alten Bestimmungen über die Zuweisung der Leichen aufrecht.

Außer diesen noch zur Belegung bestimmten städtischen Friedhöfen ist in Wien noch eine Reihe aufgelassener städtischer Friedhöfe vorhanden, für deren Instandhaltung bis auf weiteres von der Gemeinde Wien gesorgt wird, in denen jedoch Beerdigungen nicht mehr stattfinden dürfen.

Neben diesen Gemeindefriedhöfen bestehen innerhalb des Gemeindegebietes auch konfessionelle Friedhöfe, deren Instandhaltung und Verwaltung der betreffenden Religionsgenossenschaft obliegt.

Die mit dem Gemeinderatsbeschlusse vom 9. Dezember 1898 zu Pr.-Z. 6511 mit der Gemeinde Albern getroffenen Vereinbarungen über die Mitbenützung des städtischen Friedhofes in Kaiser-Ebersdorf durch die Bewohner der Gemeinde Albern bleiben hinsichtlich der eigenen Gräber und Grüfte aufrecht; soll jedoch eine Leiche aus Albern in einem gemeinsamen Grabe beerdigt werden, dann ist sie dem Wiener Zentralfriedhofe zuzuweisen.

§ 2.

Anmeldung von Todesfällen.

Sobald jemand gestorben ist oder eine Frauensperson eine tote Frucht geboren hat, haben die Angehörigen oder Hausgenossen bzw. die Hebamme beim Amte ohne Verzug die Anzeige zu erstatten. In Kranken-, Versorgungs- und sonstigen Fürsorgeanstalten sind die Betriebsvorschriften für die Art der Anmeldung von Todesfällen maßgebend.

Wird eine Leiche aufgefunden, so ist gemäß § 5 der Totenbeschauordnung vom 21. Juli 1906, LGBl. Nr. 62, sogleich die Anzeige bei der Polizeibehörde zu erstatten.

Todesfälle sind behufs Vornahme der Leichenbeschau

1. in den Bezirken I bis XX in der Regel (in den Konskriptionsabteilungen des magistratischen Bezirksamtes in dessen) [bei der Bezirkshauptmannschaft, in deren] Sprengel eine Person gestorben ist;

2. in den entfernt gelegenen Bezirksteilen des

11. Bezirkes, und zwar in Kaiser-Ebersdorf,

12. Bezirkes, und zwar in Altmannsdorf und Hetzendorf,

13. Bezirkes, und zwar in Lainz, Speising, Ober- und Unter-St.-Veit, Breitensee, Baumgarten und Hütteldorf,

17. Bezirkes, und zwar in Dornbach und Neuwaldegg,

18. Bezirkes, und zwar in Gersthof, Pötzleinsdorf, Neustift und Salmannsdorf,

19. Bezirkes, und zwar in Kahlenbergerdorf, Josefsdorf, Sievering, Grinzing und Nußdorf

und in allen Bezirksteilen des 21. Bezirkes in der Wohnung des mit der Totenbeschau betrauten städtischen Arztes zu melden.

Bis zum Erscheinen des mit der Leichenbeschau betrauten städtischen Arztes ist die Leiche am Sterbeorte zu belassen und darf weder umgekleidet noch ohne amtliche Verfügung in eine Leichenkammer übertragen werden.

§ 3.

A. Beerdigung im Zentralfriedhofe und im Stammersdorfer Friedhofe.

Findet die Beerdigung im Wiener Zentralfriedhofe statt, dann hat sich die Partei mit dem ihr vom Beschauarzte ausgefolgten Totenbeschaubefunde in das Totenbeschreibamt [IV., Goldeggasse 19], wird die Leiche im Stammersdorfer Fried-

hofe beerdigt, dann hat sich die Partei in (die Konskriptionsabteilung für den 21. Bezirk) [gleichfalls in das Totenbeschreibamt] zu begeben, wo ihr die Grabstellenanweisung und die sonstigen für den betreffenden Fall notwendigen Anweisungen ausgefolgt werden.

B. Beerdigung in gemeinsamen Gräbern des Meidlinger, Baumgartner, Ottakringer und Hernalser Friedhofes.

Soll eine Leiche in einem gemeinsamen Grabe des Meidlinger, Baumgartner, Ottakringer oder Hernalser Friedhofes beerdigt werden, dann hat sich die Partei an (die für die genannten Friedhöfe zuständige Konskriptionsamtsabteilung) [das Totenbeschreibamt] um Ausfolgung der Grabstellenanweisung zu wenden.

C. Beerdigung in Vorortefriedhöfen einschließlich der Friedhöfe im 21. Bezirk.

Wünscht eine Partei die Beerdigung einer Leiche in einem eigenen Grabe oder einer Gruft auf einem anderen Friedhofe, dann hat sie sich mit dem Totenbeschaubefunde an (folgende Konskriptionsamtsabteilungen) [das Totenbeschreibamt] zu wenden:

Bei Beerdigungen im

1. Simmeringer und Kaiser-Ebersdorfer Friedhof an (die K.-A.-Abt. für den 11. Bezirk) [das Totenbeschreibamt].
2. Meidlinger, Hetzendorfer und Altmannsdorfer Friedhof an (die K.-A.-Abt. für den 12. Bezirk) [das Totenbeschreibamt].
3. Hietzinger, Lainz-Speisinger, Ober-St.-Veiter, Hütteldorfer und Baumgartner Friedhof an (die K.-A.-Abt. für den 13. Bezirk) [das Totenbeschreibamt].
4. Ottakringer Friedhof an (die K.-A.-Abt. für den 16. Bezirk) [das Totenbeschreibamt].
5. Hernalser und Dornbacher Friedhof an (die K.-A.-Abt. für den 17. Bezirk) [das Totenbeschreibamt].
6. Gersthofer, Pötzleinsdorfer und Neustifter Friedhof an (die K.-A.-Abt. für den 18. Bezirk) [das Totenbeschreibamt].
7. Döblinger, Grinzinger, Sieveringer und Heiligenstädter Friedhof an (die K.-A.-Abt. für den 19. Bezirk) [das Totenbeschreibamt].
8. Stammersdorfer, Jedleseer, Strebersdorfer, Groß-Jedlersdorfer, Leopoldauer, Kagraner Friedhof an (die K.-A.-Abt. für den 21. Bezirk) [das Totenbeschreibamt].
9. Asperner, Stadlauer und Hirschstettner Friedhof an (die K.-A.-Abt. für den 21. Bezirk, in der Expositur Stadlau) [das Totenbeschreibamt].

Dort erhält sie die zur Beerdigung notwendigen Anweisungen.

Mit der Immatrikulierungsanweisung hat die Partei das zuständige Pfarramt (Kultusgemeinde) zu verständigen.

D. Beerdigung in den konfessionellen Friedhöfen.

In jenen Fällen, wo die Beerdigung einer Leiche auf einem konfessionellen Friedhofe gewünscht wird, hat sich die Partei, wenn der Sterbeort bzw. der letzte ständige Wohnort des Verstorbenen in den Bezirken I bis X und XX gelegen ist, in das Totenbeschreibamt, wenn der Sterbeort in einem der anderen Bezirke gelegen ist, in (die Konskriptionsamtsabteilung des betreffenden Bezirksamtes) [das Totenbeschreibamt] zu begeben, dort die Totenbeschau- und -beschreibgebühr zu erlegen und erhält hierauf von diesem Amte die Beerdigungsanweisung, mit der sie sich an das betreffende Pfarramt (Kultusgemeinde) zu wenden hat, das gegen Entrichtung der Beerdigungsgebühr die Grabstellenanweisung ausstellt.

§ 4.

Leichentransport.

Leichen, deren Überführung von Amts wegen vorzunehmen ist, werden in der Regel von der Städtischen Leichenbestattungsunternehmung vom Sterbeorte unmittelbar auf den Friedhof überführt.

Infektionsleichen, Obduktionsleichen und Polizeileichen werden vom Sterbeorte durch die städtischen Sanitätsstationen in die zuständige Leichenkammer bzw. bei Obduktionsleichen in das Pathologische Institut überbracht und von dort durch die Städtische Leichenbestattungsunternehmung auf den Friedhof überführt.

Leichen, deren sofortige Abholung aus dem Sterbeorte vom städtischen Amtsarzte aus sanitären Gründen während der Nachtzeit, das ist von 6 Uhr abends bis 7 Uhr früh und an Sonn- und Feiertagen von 12 Uhr mittags bis 7 Uhr früh, angeordnet wird, sind von den städtischen Sanitätsstationen in die zuständige Leichenkammer zu überbringen und werden von dort durch die städtische Leichenbestattung auf den Friedhof überführt.

Der vom städtischen Amtsarzte ausgestellte Beisetzzettel ist bei Tag, das ist von 7 Uhr früh bis 6 Uhr abends und an Sonn- und Feiertagen von 7 Uhr früh bis 12 Uhr mittags, durch die Angehörigen des Verstorbenen in die nächstgelegene Filiale der städtischen Leichenbestattungsunternehmung, bei Nacht, das ist von 6 Uhr abends bis 7 Uhr früh und an Sonn- und Feiertagen von 12 Uhr mittags bis 7 Uhr früh, in die nächstgelegene Feuerwache zu überbringen.

Als Freileichen gelten jene, deren Beerdigung vorläufig aus Gemeindemitteln zu bestreiten ist, weil von privater Seite die Kosten nicht getragen werden. In diesem Falle trägt die Gemeinde die Kosten der Totenbeschau, Totenbeschreibung, des Leichentransportes, der Sargbeistellung und des gemeinsamen Grabes.

Kommt nachträglich ein Vermögen zum Vorschein, dann sind die aufgelaufenen Kosten aus dem Nachlasse hereinzubringen.

Werden nach Einleitung der Beerdigung einer Leiche als Freileiche von der Partei für die Beerdigung besondere Aufwendungen gemacht, so sind sämtliche aus diesem Anlasse bestrittenen Leistungen der Gemeinde nach dem Gebührentarif zu vergüten.

Besondere Vorschriften bzw. Vereinbarungen regeln den Vorgang über die Todesfallsanmeldung, die Totenbeschau und den Leichentransport für Personen, die in öffentlichen oder privaten Krankenanstalten gestorben sind.

Der Transport von Leichen, deren Beerdigung nicht auf Kosten der Gemeinde stattfindet, ist durch eine Leichenbestattungsunternehmung zu besorgen.

Zum Leichentransport dürfen nur besonders eingerichtete Leichenwagen verwendet werden, deren Bauart und Ausstattung behördlich genehmigt wurde; sie müssen außen und innen gut lackiert oder mit Ölfarbe gestrichen sein. Die für die Särge bestimmte Einschuböffnung ist mit Doppeltüren zu versehen.

Für den öffentlichen Personenverkehr bestimmte Wagen dürfen zum Leichentransport nicht verwendet werden.

Zur Überführung der Leichen von Kindern unter zwei Jahren kann ausnahmsweise Personenfuhrwerk dann zugelassen werden, wenn hiezu der städtische Amtsarzt die ausdrückliche Erlaubnis erteilt.

§ 5.

Leichenbegängnis.

Leichenbegängnisse, die vom Sterbehaus oder der Einsegnungskirche aus stattfinden, sind derart einzurichten, daß die Leiche noch vor der Sperre des Friedhofes eintrifft und vor Eintritt der Dunkelheit bestattet werden kann.

Der Leichenzug hat den kürzesten Weg zum Friedhof zu nehmen; Leichenbegängnisse zum Zentralfriedhof sind womöglich über die Lastenstraße zu führen; auf der Ringstraße ist nur die Benützung der Seitenbahn gestattet; der Durchzug durch die Innere Stadt ist untersagt.

Die Verwendung von Fackelträgern von der Kirche aus ist unzulässig; Musikbegleitung nur vom Trauerhause bis zur Kirche gestattet.

§ 6.

Sammelleichen.

Leichen, die im Sammelwagen von der Gemeinde abgeführt werden, sind unmittelbar nach der Beschau (allenfalls nach der Einsegnung) in die Leichenkammer, in der folgenden Nacht auf den Friedhof zu führen und am nächsten Tage bis längstens 11 Uhr vormittags zu beerdigen.

§ 7.

Särge.

Die Leichen können entweder in Holz- oder in Metallsärgen zur Beerdigung überbracht werden; bei Verwendung von doppelten Metallsärgen können die inneren Särge am Kopfende des Sargdeckels mit einer verglasten Öffnung versehen werden.

Die Holzsärge sind mit hinreichend dicken, haltbar verbundenen Wänden sowie einem fest schließbaren Deckel herzustellen und längs des ganzen Bodenteiles und bis auf zwei Dritteile der Wandhöhe, vom Sargboden an gerechnet, besonders aber in den zusammenstoßenden Fugen derart mit Pech auszugießen, daß ein Durchsickern von Leichenflüssigkeit nicht möglich ist. Metallsärge müssen versteift und im Innern gut lackiert sein. Als Unterlage für die Leichen sind Hobelspäne oder Torfmull und dergleichen Stoffe zu verwenden. Die Verwendung allzugroßer Särge und Übersärge, die die Normalmaße der Gräber und Grüfte (§ 11) überschreiten, ist verboten.

§ 8.

Leichentransport innerhalb der Friedhöfe.

Jeder Leichenzug ist beim Friedhofstor von den hiezu bestellten Bediensteten der Gemeinde zu empfangen und nach seinen Weisungen innerhalb des Friedhofes zu führen.

In den Hauptfriedhöfen dürfen Leichenwagen auf den hiezu bestimmten Friedhofstraßen in die nächste Nähe der Grabstelle fahren; sie haben nach der Beerdigung den Friedhof unverzüglich zu verlassen und hiebei den von den Verwaltungsorganen bezeichneten Weg einzuhalten.

Das Abtragen der Leichen in diesen Gemeindefriedhöfen darf nur von den Gemeindebediensteten gegen Entrichtung der festgesetzten Gebühr besorgt werden.

In den Vorortefriedhöfen kann das Abtragen der Leichen bis zum Grabe den Parteien bzw. den Leichenbestattungsunternehmungen überlassen werden.

Die Bedienung der Leichenversenkungsapparate steht ausschließlich den Bediensteten der Gemeinde zu.

§ 9.

Ausweispapiere.

Keine Leiche darf ohne die vom Totenbeschreibamte des Magistrates (oder vom zuständigen magistratischen Bezirksamte) ausgefertigte Grabstellenanweisung beerdigt werden.

Die Grabstellenanweisung ist am Sarge haltbar zu befestigen oder von den Angehörigen auf den Friedhof mitzubringen, widrigenfalls die Bestattung zu verweigern ist. Bei Leichen, welche aus den Leichenbeisetzkammern oder aus den Spitälern auf einen Friedhof überführt werden, ist unter allen Umständen der an der Grabstellenanweisung haftende Abschnitt am Sarge haltbar zu befestigen und die Grabstellenanweisung durch die Leichenbegleitung zu überbringen.

Bei Beilegungen und Beerdigungen in Grabstellen, die bei Lebzeiten erworben wurden, ist stets die Amtsquittung, laut welcher das Benützungsrecht auf das betreffende Grab oder die Gruft erworben wurde, sowie die zustimmende Erklärung des Benützungsberechtigten beizubringen.

Wenn eine solche Amtsquittung in Verlust gerät, so hat die Partei im Sinne der Hofdekrete vom 4. März 1784, JGS. Nr. 254, und vom 15. März 1784, JGS. Nr. 262, auf ihre Kosten rechtzeitig die Amortisation dieser Urkunde zu veranlassen. Sollte mittlerweile in der Familie desjenigen, welchem die Amtsquittung in Verlust geraten ist, ein Todesfall vorkommen, so wird, wenn das Benützungsrecht auf ein Grab oder eine Gruft in sonst glaubwürdiger Weise dargetan ist, die Grabstellen- bzw. Beilegungsanweisung ausgefertigt.

Die Beerdigung der Leiche erfolgt in einem solchen Falle aber stets auf Gefahr und Kosten

der betreffenden Partei; sie ist daher verpflichtet, die Kosten der allenfalls notwendigen Enterdigung der Leiche zu tragen.

Fehlt bei Überbringung der Leiche in den Friedhof die Grabstellenanweisung, so ist die Leiche daselbst in der Leichenkammer beizusetzen; falls diese Anweisung binnen zwölf Stunden nicht beigebracht werden sollte, hat die Friedhofsverwaltung (der Totengräber) die Anzeige an (die zuständige Konskriptionsamtsabteilung) [das Totenbeschreibamt] zu erstatten.

Zur Verhütung von allfälligen Verwechslungen der überbrachten Leichen sind sowohl die Grabstellenanweisungen als auch die Särge bei der Übernahme von den hiezu bestimmten Organen mit gleichlautender Nummer in fortlaufender Reihe zu bezeichnen und sind diese Nummern vor der Einsenkung der Leichen in das Grab von demselben miteinander zu vergleichen; erst nach Feststellung der Übereinstimmung ist die Leiche in das Grab zu versenken; zugleich wird den Angehörigen des Verstorbenen die Nummer der Gräbergruppe, der Gräberreihe und des Grabes unentgeltlich eingehändigt.

Außerdem ist beim Einlangen jeder Leiche, welche in einem gemeinsamen Grabe beerdigt wird, auf der Außenseite des Sarges eine Zinkblechmarke, auf welche die betreffende Grabstellennummer eingeschlagen wird, mittels verzinkter Nägel zu befestigen.

§ 10.

Zeit der Beerdigung.

Alle im Friedhof anlangenden oder beigesetzten Leichen sind in jener Reihenfolge zu beerdigen, in der sie eingelangt sind.

Leichen, die in der Nacht auf den Friedhof gelangen, sind längstens bis Mittag des darauffolgenden Tages, die untertags eingelangten längstens bis 8 Uhr abends desselben Tages zu beerdigen.

Belegte Gräber sind sogleich zuzuschütten, Grüfte zu schließen.

§ 11.

Gräbergattungen.

Zur Aufnahme der Leichen dienen folgende Gräbergattungen:

1. a) Gemeinsame Gräber von 2 bis 2·15 m Tiefe und der im Friedhofsplane bestimmten Länge;

b) einfache Gräber mit einer Länge von 2·5 m, einer Tiefe von 2·5 m und einer Breite von 1·4 m.

2. Eigene Gräber mit einer Länge von 3 m, einer Tiefe von 2·5 m und einer Breite von 1·4 m.

Die innere Lichte dieser Gräber beträgt 2·2 m in der Länge und 0·8 m in der Breite.

Zwischen den Schachten benachbarter Gräber ist ein Erdkern von 60 cm Breite freizuhalten.

Der am Kopfende des Grabes zur Herstellung der Untermauerung des Denkmales bestimmte Flächenraum beträgt 80 cm im Geviert.

Der Belagraum eigener Gräber ist zur Aufnahme von drei Leichen Erwachsener bestimmt. Zwei Kinder unter zehn Jahren werden einem Erwachsenen gleichgehalten.

Im Simmeringer und Ottakringer Friedhofe bestehen neben den eigenen Gräbern noch Kindergräber, die zur Beerdigung von zwei Kindern unter zehn Jahren bestimmt sind und nur auf zehn Jahre vergeben werden.

Auf den Friedhöfen des 21. Bezirkes bestehen neben den eigenen Gräbern Einzelgräber, die 2·8 m lang, 1·4 m breit und 1·9 m tief anzulegen sind. Sie werden auf zehn Jahre vergeben und dienen zur Aufnahme von zwei Leichen Erwachsener. Zwei Kinder unter zehn Jahren sind einem Erwachsenen gleichzuhalten. Die Gemeinde behält sich vor, in Zukunft auch auf anderen Friedhöfen Einzelgräber anzulegen.

Die Beerdigung in allen Gräbergattungen ist derart einzurichten, daß zwischen den einzelnen übereinander bestatteten Särgen eine Erdschichte von je 15 cm Stärke vorhanden ist und über dem letzten Sarge mindestens eine 1 m hohe Erdschichte übrigbleibt.

Erdhügel sind in einer Höhe von 0·3 m zu erhalten.

3. Grüfte: Alle Grüfte besitzen eine Länge von 3·6 m und eine Tiefe von 2·5 m. Einfache Grüfte sind 1·6 m, Doppelgrüfte 2·5 m breit anzulegen. In einer einfachen Gruft dürfen höchstens sechs, in einer Doppelgruft höchstens neun Leichen beerdigt werden; diese Höchstzahl kann nur erreicht werden, wenn die Särge die Maße von 2·1 m in der Länge und je 0·7 m in der Höhe und Breite nicht überschreiten.

Zwei Kinder unter zehn Jahren sind einem Erwachsenen gleichzuhalten.

4. Grabstellen für die Beerdigung oder Aufstellung von Aschenkapseln (Urnen).

Findet die Beisetzung in oder auf einer Grabstelle nach Punkt 1 bis 3 statt, so sind sechs Aschenkapseln einer Leiche eines Erwachsenen gleichzuhalten.

Im Falle der Beisetzung einer Aschenkapsel (Urne) findet die Bestattungsordnung für die Feuerhalle der Stadt Wien sinngemäße Anwendung.

§ 12.

Grabstellenvergebung.

Jedermann in der Gemeinde hat Anspruch auf die Benützung der jeweils noch zur Belegung bestimmten Gemeindefriedhöfe nach Maßgabe der in der Gräberordnung und dem Gebührentarife getroffenen Bestimmungen.

Die Leichen von im Gemeindegebiete von Wien Verstorbenen oder von Personen, die ihren letzten ständigen Wohnort in Wien hatten, können daher in einem gemeinsamen Grabe der Hauptfriedhöfe (sowie vorläufig im Meidlinger, Baumgartner, Ottakringer und Hernalser Friedhof) oder in einem in laufender Reihenfolge zur Vergebung gelangenden eigenen Grabe auf sämtlichen Wiener Gemeindefriedhöfen gegen Entrichtung der tarifmäßigen Gebühr beerdigt werden.

(Bis auf weiteres ist auch die Beerdigung der Leichen der im 21. Bezirke verstorbenen oder dort zuletzt wohnhaften Personen in einfachen Gräbern des dem betreffenden Bezirksteile zugewiesenen Friedhofes zulässig.)

In allen anderen Fällen werden Grabstellen nur über besonderes Ansuchen gegen Entrichtung der jeweils (vom Stadtrate bestimmten) [geltenden] Gebühr überlassen.

Anspruch auf die Benützung einer Notgruft besteht in folgenden Fällen:

1. wenn die für die Leiche bestimmte Gruft noch nicht fertiggestellt ist,

2. wenn Leichen aus einer bestehenden Gruft enterdigt und vorübergehend beigesetzt werden.

Der Magistrat ist ermächtigt, die Beerdigung einer Leiche in einem Grabe gegen Erlag einer Sicherstellungssumme zu gestatten, wenn die endgültige Grabstellengebühr nicht mehr rechtzeitig festgesetzt werden konnte.

§ 13.

Benützungsrecht.

Auf gemeinsamen und einfachen Gräbern können auf die Dauer von zehn Jahren, vom Beerdigungstage an gerechnet, nach Maßgabe des auf dem Grabhügel vorhandenen Raumes einfache, höchstens 1·4 m hohe Grabkreuze ohne Untermauerung angebracht und Blumen gesetzt werden.

Der Erwerber eines eigenen Grabes oder einer Gruft hat während der Dauer des Benützungsrechtes das Recht,

1. in seiner Grabstelle die nach den Bestimmungen der Gräberordnung zulässige Anzahl von Leichen verstorbener Familienangehörigen beizusetzen,

2. die Grabstelle auszuschmücken und

3. ein Denkmal aufzustellen.

Die Höhe eines bei eigenen Gräbern und Grüften aufgestellten Denkmales darf ohne besondere Bewilligung 2 m nicht überschreiten. Der untere Querschnitt der Denkmäler darf bei Grüften die Ausmaße der Untermauerung, bei eigenen Gräbern 80 cm im Geviert nicht überschreiten.

4. Mit besonderer Bewilligung des Magistrates ist bei eigenen Gräbern die Anbringung von Grabeinfassungen mit einer inneren Lichte von 0·80 m zu 2·20 m und auf Vorortefriedhöfen auch die Aufstellung von Gittern ohne Eisenspitzen in einer Höhe von 0·80 m zulässig.

Unter den gleichen Bedingungen ist die Gitteraufstellung bei Grüften auf allen Friedhöfen zulässig; die Doppeltüren an der Vorderseite dieser Gitter sind so einzurichten, daß die Verwendung des Versenkungsapparates möglich ist.

Die Gemeinde behält sich das Recht vor, bei Eröffnung neuer Friedhöfe oder Friedhofsteile zur Erzielung einer einheitlichen Ausgestaltung der Anlagen die Überlassung und Benützung von Grabstellen von der Erfüllung und Einhaltung bestimmter Bedingungen hinsichtlich der anzubringenden Denkmäler, Einfriedungen und Ausschmückungen abhängig zu machen.

Diese Bedingungen und Beschränkungen werden durch Kundmachung im Friedhofe verlautbart und den Bewerbern anläßlich des Erlages der Grabstellgebühr bekanntgegeben werden.

Notgrüfte dürfen höchstens sechs Monate benützt werden. Wird nach Ablauf dieser Frist die beigesetzte Leiche trotz amtlicher Aufforderung nicht enterdigt, dann steht der Gemeinde das Recht zu, sie auf Kosten der Angehörigen von Amts wegen herauszunehmen und in einem gemeinsamen Grabe wieder beerdigen zu lassen.

Auf Notgrüften dürfen nur Kränze niedergelegt werden; die Aufstellung von Denkmälern ist unstatthaft.

Die Notgruftgebühr ist für sechs Monate im voraus zu erlegen.

§ 14.

Dauer des Benützungsrechtes.

Das auf bestimmte Zeitdauer erworbene Benützungsrecht an einem eigenen Grabe erlischt mit Ablauf der in der Friedhofsordnung festgesetzten Frist. Durch Beilegung von Leichen sowie durch die Einzahlung der Erneuerungsgebühr wird das Benützungsrecht auf die im Gebührentarife festgesetzte Frist verlängert.

Eigene Gräber, die auf Friedhofsbestand erworben wurden, sowie Gruftplätze und Grüfte bleiben in der Regel so lange im Benützungsrechte der Familie als der Friedhof oder jener Teil, in dem sie liegen, seinem Zwecke als Totenstätte dient.

Wird ein Friedhof von der Gemeinde gesperrt, so behält sie sich das Recht vor, Beilegungen in Grabstellen und die Ausschmückung derselben nach Ablauf einer festzusetzenden Frist nach der Sperrung zu untersagen. Im Falle der Abräumung eines Friedhofes oder eines Teiles desselben erlischt das Benützungsrecht an allen auf diesen Teilen befindlichen Grabstellen, ohne daß den bisherigen Benützungsberechtigten aus diesem Anlasse irgendwelche Rechtsansprüche an die Gemeinde zustehen.

§ 15.

Übergang des Benützungsrechtes.

Das Benützungsrecht steht zunächst nur dem Erleger der Grabstellgebühr zu und geht nach seinem Ableben auf die Erben über. Es kann durch Rechtsgeschäfte auf den Todesfall oder unter Lebenden auf einen anderen nicht übertragen werden.

Sind mehrere Erben vorhanden, so haben sie einen gemeinschaftlichen Bevollmächtigten zur Ausübung des Benützungsrechtes zu bestellen und denselben (der zuständigen Konskriptionsamtsabteilung) [dem Totenbeschreibamt] behufs Vormerkung im Gräberprotokolle bekanntzugeben.

§ 16.

Rückvergütung.

Wird ein eigenes Grab, das noch unbelegt oder durch Enterdigung der Leichen leer geworden ist, vor Ablauf des Benützungsrechtes unter Verzicht auf die Weiterbenützung der Gemeinde zurückgestellt, dann wird jener Teil der Grabstell-,

Beilege- oder Erneuerungsgebühr rückvergütet, der nach Abzug der für die Anzahl der bisherigen Benützungsjahre berechneten jährlichen Benützungsquote als Rest erübrigt. Beilegegebühren werden jedoch nur dann rückvergütet, wenn die Beilegung in einem nach dem 31. März 1920 erworbenen eigenen Grabe stattgefunden hat.

Als Benützungsquote gilt der auf ein Benützungsjahr entfallende Teil der Grabstell-, Beilege- oder Erneuerungsgebühr, wobei das begonnene Jahr für ein volles gerechnet wird.

Bei Rückstellung von Grüften, Gruftplätzen und Gräbern, die auf Friedhofsdauer erworben sind, bestimmt der (Stadtrat) [Magistrat] fallweise den Rückvergütungsbetrag nach freiem Ermessen unter Berücksichtigung der Benützungsdauer und des Bauzustandes der Grüfte.

Andere Gebühren werden in keinem Falle rückvergütet.

§ 17.

Erlöschen des Benützungsrechtes.

Wird bei einem eigenen Grabe oder einer Gruft das Denkmal baufällig oder hat sich der Bauzustand einer Gruft derart verschlechtert, daß sie einzustürzen droht, dann sind die Benützungsberechtigten über amtliche Aufforderung verpflichtet, binnen drei Monaten für ihre Instandsetzung zu sorgen, widrigenfalls das Benützungsrecht erlischt und der Gemeinde die weiteren Verfügungen über die Grabstelle nach freiem Ermessen vorbehalten sind, ohne daß dem früheren Besitzer ein Ersatzanspruch zusteht.

Ist der Aufenthalt der Besitzer unbekannt, dann ist die Aufforderung zur Instandsetzung dreimal in der „Wiener Zeitung" und in den gelesensten Tagesblättern zu verlautbaren.

Das Benützungsrecht an eigenen Gräbern, die bei Lebzeiten auf Friedhofsdauer erworben wurden, und bei Gruftplätzen erlischt nach Ablauf von 15 Jahren, wenn innerhalb dieser Zeit in dem betreffenden Grabe keine Beerdigung stattfindet oder auf dem Gruftplatze eine Gruft nicht errichtet wird.

§ 18.

Pflichten der Benützungsberechtigten.

Die Benützungsberechtigten aller Grabstellen haben die Pflicht, die auf diesen aufgestellten Grabdenkmäler während der Benützungsdauer in gutem Zustande zu erhalten. Bei eigenen Gräbern sind die Hügel in der vorgeschriebenen Höhe zu erhalten; bei Grüften ist für den ordnungsmäßigen Bauzustand stets Sorge zu tragen.

§ 19.

Öffnen und Schließen der Grabstellen.

Das Öffnen und Schließen der Gräber und jener Grüfte, die mit einem dreiteiligen Deckel aus gestocktem Mauthausener Granit versehen sind, besorgt ausschließlich die Gemeinde gegen Entrichtung der tarifmäßigen Gebühr.

Anders eingedeckte Grüfte werden von der Gemeinde nach jeweiligen besonderen Übereinkommen geöffnet und geschlossen. Der Gemeinde steht das Recht zu, die Übernahme dieser Arbeiten auch abzulehnen.

§ 20.

Herstellung von Grüften.

Wenn nur ein Gruftplatz erworben wurde, hat die Partei auf eigene Kosten die Ausmauerung der Gruft und die Herstellung des vorschriftsmäßigen Steinbelages nach Erwirkung der Baubewilligung durch befugte Gewerbsleute zu veranlassen.

In den Hauptfriedhöfen wird die Erdaushebung zur Herstellung von Grüften ausschließlich von der Gemeinde besorgt.

Die Einfassung der Grüfte und die Deckplatten sind aus hartem Stein herzustellen.

Die Grüfte müssen hermetisch verschlossen werden; die Deckplatten müssen daher mit einem Falz in den Steinbelag übergreifen und alle Fugen an der Oberfläche mit Steinkitt sorgfältig ausgefüllt werden. Der Boden kann unter Einhaltung der vorschriftsmäßigen Tiefe mit Ziegeln oder Platten belegt werden.

§ 21.

Untermauerung.

Die Untermauerung der Denkmäler und Einfassungen eigener Gräber besorgt in der Regel die Gemeinde gegen Entrichtung der tarifmäßigen Gebühren; wo dies nicht der Fall ist, hat die Partei die Untermauerung auf eigene Kosten nach den Weisungen der Friedhofsverwaltung (des Totengräbers) zu veranlassen.

§ 22.

Grabinschriften.

Der Inhalt der Grabinschriften darf der Weihe und dem Ernste des Friedhofes nicht widersprechen, widrigenfalls sie über amtliche Aufforderung zu entfernen sind. Ist die Partei nicht bekannt oder weigert sie sich, dieser Aufforderung nachzukommen, dann wird die Inschrift von Amts wegen entfernt.

§ 23.

Entfernung von Kreuzen und Denkmälern.

Die bei einer Grabstelle aufgestellten Grabdenkmäler und Kreuze dürfen nur zum Zwecke der Ausbesserung oder Auswechslung mit Bewilligung der Friedhofsverwaltung (des Totengräbers) entfernt werden, wenn das Einverständnis des Eigentümers ausgewiesen wird.

Die endgültige Wegnahme eines Denkmales oder Kreuzes ist nur mit Bewilligung des Magistrates zulässig.

Ist das Benützungsrecht an einer Grabstelle erloschen, dann hat der bisherige Benützungsberechtigte das Denkmal (Kreuz) auf eigene Kosten von der Grabstelle zu entfernen.

Kommt er dieser Verpflichtung nicht binnen Jahresfrist, vom Verfallstage gerechnet, nach, dann kann die Gemeinde über das Denkmal frei verfügen.

Denkmäler (Kreuze), die vor Ablauf des Benützungsrechtes baufällig werden, ohne daß die Partei rechtzeitig für ihre Instandsetzung gemäß § 17 Sorge trägt, können aus Sicherheitsgründen von der Friedhofsverwaltung ohne Haftung für allfällige Beschädigungen auf die Grabstelle umgelegt werden.

Die Denkmäler von Gräbern, deren Benützungsrecht abgelaufen ist, werden durch eine Aufschrift „heimgefallen" gekennzeichnet; ihre Ausfolgung kann von den Parteien innerhalb eines Jahres, vom Ablauf des Benützungsrechtes gerechnet, gegen Nachweis des Eigentumes verlangt werden.

Grabdenkmäler und Kreuze, die der Weihe und dem Ernste des Friedhofes widersprechen, dürfen nicht aufgestellt werden.

§ 24.

Verschiedene Friedhofsarbeiten.

Die Beerdigungsarbeiten, die Herstellung der Grabhügel, die Numerierung der Gräber, das Versetzen der Gruppen- und Reihenständer sowie der Grabnummernpflöcke, dann die Arbeitsleistung bei Vornahme der behördlich bewilligten Ausgrabung von Leichen oder Leichenresten sind von den hiezu berufenen Organen der Gemeinde auszuführen.

§ 25.

Anpflanzungen.

Das Anpflanzen von Bäumen und Ziersträuchern bei eigenen Gräbern und Grüften ist insoweit gestattet, als hiedurch der Zutritt zu den nebengelegenen Gräbern nicht erschwert und das nachbarliche Grab und das bei demselben befindliche Denkmal nicht verdeckt wird. Wird ein Nachbargrab durch das zunehmende Wachstum eines Baumes verdeckt oder gefährdet, so ist die Gemeinde berechtigt, ohne weitere Einvernahme des Benützungsberechtigten auf seine Kosten den Baum entsprechend zu beschneiden oder ganz zu entfernen.

Das Anpflanzen von Obstbäumen am Friedhofe ist unter keiner Bedingung erlaubt.

§ 26.

Verkehr von Gewerbsleuten im Friedhofe.

Die zur Ausführung von Arbeiten im Friedhofe bestellten Gewerbsleute haben sich vor Beginn der Arbeiten in der Friedhofskanzlei zu melden und die bestehenden Vorschriften sowie die Weisungen des Friedhofspersonals zu beachten.

Die Einfahrt von Schwerfuhrwerk, insbesondere von Steinmetzwagen in jene Friedhöfe, die keine Straßen mit Unterbau besitzen, ist grundsätzlich verboten. Zuwiderhandelnde werden für den durch das Befahren verursachten Schaden haftbar gemacht.

§ 27.

Friedhofsplan.

Für die Anordnung der Grabstellen, für die Gattungen der Gräber und die Reihenfolge, die Zwischenräume und die Verbindungswege ist der für den Friedhof genehmigte Plan allein maßgebend.

§ 28.

Trinkgelder.

Die Annahme von Trinkgeldern ist allen Bediensteten des Friedhofes bei sonstiger Entlassung untersagt.

§ 29.

Friedhofsbesuch.

Sämtliche Bedienstete am Friedhofe sind verpflichtet, jedermann, welcher den Friedhof besucht, mit Anstand zu begegnen. Es ist aber auch jedes der Weihe und dem Ernste des Ortes abträgliche Benehmen seitens des Publikums unzulässig und unterliegt der gesetzlichen Ahndung.

§ 30.

Übertretungen der Begräbnis- und Gräberordnung.

Übertretungen dieser Begräbnis- und Gräberordnung werden, insoweit sie sich nicht als nach dem Strafgesetze zu ahndende Handlungen darstellen, nach (§ 100 des Gesetzes vom 24. März 1900. L.-G.- und V.-Bl. Nr. 17) [§ 46 der Stadtordnung der Bundeshauptstadt Wien mit Geld bis zu S 200·— oder mit Arrest bis zu 14 Tagen] oder nach anderen Gesetzen bestraft.

§ 31.

Auskünfte in Friedhofsangelegenheiten.

Auskünfte in Friedhofsangelegenheiten werden von den Friedhofsverwaltungen (den Totengräbern), von den (magistratischen Bezirksämtern) [vom Totenbeschreibamte] sowie vom Magistrate erteilt.

§ 32.

Beginn der Wirksamkeit dieser Begräbnis- und Gräberordnung.

Die Bestimmungen dieser Begräbnis- und Gräberordnung treten am 1. April 1920 in Kraft.

Bauspenglerei L. KALOUSEK

Asbest-Zement- sowie verzinkte AUFSÄTZE

Spezialerzeugung der ges. gesch. Schornstein- und Ventilations-Aufsätze Marke K

Wien X. Siccardsburggasse Nr. 65

Telephon-Nummer R-11-1-97

Zusammenstellung der Beerdigungsgebühren.

(Gemeinderatsbeschluß vom 11. Juli 1924, Pr. Z. 1737/24, Stadtsenatsbeschluß vom 17. März 1925, Pr. Z. 887/25, Erlaß der MAbt. 13 a vom 14. Dezember 1926, Z. 2836/26.)

MAbt. 13 a/375/1925
MAbt. 13 a/2836/1926

Gültig ab 1. April 1925, bzw. ab 1. Jänner 1927 (siehe Anmerkung!).

A) Verwaltungsgebühren.

	Bezeichnung	Betrag in Schilling	Anmerkung
1	Totenbeschau		
2	Totenbeschreibung		Einhebung derzeit eingestellt.
3	Amtshandlung städt. Ärzte		
4	Leichenbeförderung a) Erwachsene	24	zu entrichten bei amtswegiger Beförderung einer Leiche in eine Leichenkammer und auf den Friedhof 1. bei Infektionsleichen 2. zur Obduktion und Sektion 3. über Anordnung des Amtsarztes 4. bei Freileichen, wenn ein Nachlaß aufscheint.
	b) Kinder unter 10 Jahren . . .	16	
	bei Zahlleichen		
	a) Erwachsene	36	
	b) Kinder unter 10 Jahren . . .	24	
5	Sargbeistellung a) bis 1 m Länge	10	zu entrichten, wenn von Amts wegen ein Sarg beigestellt wird.
	b) über 1 m Länge	15	
	bei Zahlleichen		
	c) bis 1 m Länge	15	
	d) über 1 m Länge	22	

B) Grabstellengebühren. (Betrag in Schillingen.)

	Bezeichnung	Hauptfriedhöfe	Vorortefriedhöfe	Hietzing, Grinzing, Döbling
6	Gemeinsames Grab samt Öffnen, Schließen und Sargversenkung			
	a) für Erwachsene	3		
	b) für Kinder unter 10 Jahren	2		
7	Eigenes Grab in laufender Reihe			
	a) auf 15 Jahre	51	102	204
	b) auf Friedhofsdauer	153	306	612
	c) bei Lebzeiten auf 15 Jahre	77	154	308
	d) bei Lebzeiten auf Friedhofsdauer . . .	230	460	920
	e) Erneuerung auf 10 Jahre	34	68	136
8	Einzelgrab in laufender Reihe auf 10 Jahre	34	68	136
	bei Lebzeiten	51	102	204
	Erneuerung auf 10 Jahre	34	68	136
9	Kindergrab		26	
	Erneuerung auf 10 Jahre		26	
10	Eigenes Grab in bevorzugter Lage			
	a) auf 15 Jahre			
	Innengrab . . . . . (Zone 1)	81	162	324
	Inneneckgrab . . . . . (Zone 1)	93	186	372
	Randgrab . . . . . (Zone 1)	105	210	420
	Randeckgrab . . . . . (Zone 1)	117	234	468

	Bezeichnung	Haupt-friedhöfe	Vororte-friedhöfe	Hietzing, Grinzing, Döbling
10	**a) auf 15 Jahre**			
	Innengrab, Zone 2	93	186	372
	Inneneckgrab, Zone 2	105	210	420
	Randgrab, Zone 2	117	234	468
	Randeckgrab, Zone 2	129	258	516
	Innengrab, Zone 3	105	210	420
	Inneneckgrab, Zone 3	117	234	468
	Randgrab, Zone 3	129	258	516
	Randeckgrab, Zone 3	141	282	564
	Innengrab, Zone 4	117		
	Inneneckgrab, Zone 4	129		
	Randgrab, Zone 4	141		
	Randeckgrab, Zone 4	153		
	b) auf Friedhofsdauer	Das 3fache der unter 10 a genannten Ansätze		
	c) bei Lebzeiten auf 15 Jahre	Das 1½fache der unter 10 a genannten Ansätze		
	d) bei Lebzeiten auf Friedhofsdauer	Das 4½fache der unter 10 a genannten Ansätze		
	e) Erneuerung auf 10 Jahre	⅔ der unter 10 a genannten Ansätze		
11	Einzelgräber in bevorzugter Lage auf 10 Jahre	⅔ der unter 10 a genannten Ansätze		
	bei Lebzeiten in bevorzugter Lage	Gleich den unter 10 a genannten Ansätzen		
	Erneuerung auf 10 Jahre	⅔ der unter 10 a genannten Ansätze		
12	Notgruft pro Monat	20	20	20
13	Kolumbarienischen am Wr. Zentralfriedhofe			
	a) Tiefgeschoß	180		
	b) Hochgeschoß			
	1. und 2. Lage	360		
	3. und 4. Lage	270		
	5. Lage	180		
14	Grüfte und Gruftplätze	fallweise		
15	Beilegegebühr mit Verlängerung des Benützungsrechtes auf weitere 10 Jahre, vom Tage der Beerdigung an gerechnet	Läuft zur Zeit der Beilegung das Benützungsrecht nicht mehr volle 10 Jahre, so ist für die Verlängerung auf 10 Jahre der quotenmäßig berechnete Teil der zur Zeit der Beilegung gültigen Erneuerungsgebühr zu erlegen. Dauert das Benützungsrecht noch volle 10 Jahre, entfällt die Beilegegebühr, ebenso bei Grüften und Gräbern auf Friedhofsdauer		

C) Arbeitsgebühren.

	Bezeichnung	Betrag in Schilling
16	**Öffnen und Schließen:**	
	a) eines eigenen (Einzel-) Grabes	20
	b) eines Kindergrabes	15
	c) einer einfachen Gruft	
	mit 3teiligem gestockten Deckel	63
	mit 3teiligem geschliffenen Deckel	105
	mit gestocktem Deckel aus einem Stück	105
	mit geschliffenem Deckel aus einem Stück	115
	d) einer Doppelgruft, deren Einlaßöffnung ebenso groß ist wie bei einer einfachen Gruft	Gleich den unter 16 c genannten Ansätzen

	Bezeichnung	Betrag in Schilling
16	**Öffnen und Schließen:** e) einer Doppelgruft mit größerer Einlaßöffnung als bei einer einfachen Gruft f) einer Arkadengruft im Wr. Zentralfriedhofe g) einer Kolumbarienniſche im Wr. Zentralfriedhofe Öffnen Schließen (Vermauern)	Die unter 16 c genannten Ansätze, jedoch mit einem 50%igen Zuschlag 105 65 75
17	**Sargversenken:** a) bei einem eigenen (Einzel-, Kinder-) Grab b) bei einer Gruft c) in einer Kolumbarienniſche am Wr. Zentralfriedhofe 1. und 2. Lage 3. und 4. Lage 5. Lage	 8 32 25 27 30
18	Aufstellung eines Kreuzes bei gemeinsamen Gräbern	2
19	Probegrabung	10
20	Vertiefung eines Grabes	18
21	Verbreiterung eines Grabes	6
22	Beistellung von Sargträgern: a) einfache Gruft b) Doppelgruft	 50 75
23	Beistellung und Versenkung eines Sargschirmes	125
24	Enterdigung pro Sarg: a) aus einem Grabe b) aus einer Gruft c) aus einer Arkaden-, Kirchengruft oder Kolumbarienniſche im Wr. Zentralfriedhofe	 40 80 95
25	Sargentfernen: a) ohne Beerdigung der Leichenreſte b) mit Beerdigung der Leichenreſte	 10 12
26	Herausheben und Umlegen einer Leiche	6
27	Läutegebühren: a) in der Leichenhalle am Wr. Zentralfriedhofe bei einem gemeinsamen Grabe bei jeder anderen Grabstelle b) in der Begräbniskirche am Wr. Zentralfriedhofe	 0·5 1 10
28	Benützung der Begräbniskirche am Wr. Zentralfriedhofe zu Einsegnungen samt Geläute: a) bei einfacher Beleuchtung b) bei großer Beleuchtung	 40 55
29	Benützung der Einsegnungskapelle am Hietzinger Friedhof samt Geläute: a) bei einfacher Beleuchtung b) bei voller Beleuchtung	 6 10
30	Pflanzendekoration bei Aufbahrungen am Wr. Zentralfriedhofe: a) einfache b) mittel c) reich	 20 25 40

D) Aufbahrungs- und Beisetzgebühren.

	Bezeichnung	Betrag in Schilling
31	Für die Beisetzung einer Leiche in einer städtischen Leichenkammer:	
	a) bis zu 3 Tagen	2
	b) für jeden weiteren Tag	1
32	Für die Benützung städtischer Leichenkammern zu Aufbahrungen:	
	bei einer Aufbahrung I. Klasse	13
	„ „ „ II. „	9
	„ „ „ III. „	4
	„ „ „ IV. „	2
	„ „ „ V. „	1
	Aufbahrungen sind gestattet:	
	1. in den Bezirksleichenkammern: II., Dresdnerstraße	
	X., Gudrunstraße	
	XVIII., Semperstraße	
	2. in sämtlichen Friedhofsleichenkammern	
	3. in den übrigen Bezirksleichenkammern nur mit Bewilligung des städt. Gesundheitsamtes, wenn die Leiche nach auswärts überführt wird.	

Anmerkung: Die Ansätze der Post-Nr. 16, lit. c—g (mit Ausnahme des Ansatzes für das Öffnen und Schließen einer einfachen Gruft mit 3teiligem Deckel aus gestocktem Mauthausener Granit), 17 lit. c, 19—26, 27, lit. b, 28—30 beruhen auf der Magistratsverfügung vom 14. Dezember 1926 und stehen seit 1. Jänner 1927 in Kraft.

Zur Beachtung! Es empfiehlt sich, wenn sich die P. T. Parteien von Zeit zu Zeit vom Aufrechtbestand des Benützungsrechtes an der Grabstelle überzeugen, um deren Verfall vorzubeugen. Auskünfte werden in den Friedhofsverwaltungen während der Amtsstunden unentgeltlich erteilt.

Auszug aus dem Ausschmückungstarif für den Wiener Zentralfriedhof.

1. Rasenherrichtung des einfachen Grabhügels samt Pflege . . . . . S 13·26
2. Frühjahrsausschmückung samt Rasenherrichtung und Pflege . . . . . S 22·44
3. Sommerausschmückung samt Rasenherrichtung und Pflege . . . . . S 27·54
4. Frühjahrs- und Sommerausschmückung samt Rasenherrichtung und Pflege . . . . . S 36·72
5. Frühjahrs-, Sommer- und Herbstausschmückung samt Rasenherrichtung und Pflege . . . . . S 51·—
6. Efeu- oder Immergrünausschmückung samt Rasenherrichtung und Pflege . . . . . S 34·68

Bei Ausschmückung von Schachtgräbern vermindern sich die Ansätze auf die Hälfte.

Die Friedhofsverwaltung übernimmt auch jede andere Art von Grabausschmückungen sowie die Beistellung von Kränzen, Blumengebinden und die Besorgung von Grabbeleuchtungen.

Für die zufriedenstellende Ausführung der bestellten Leistungen wird seitens der Verwaltung Sorge getragen.

Die Gemeinde Wien übernimmt keine Haftung für Senkung des Hügels, Elementarschäden (Frost, Hagelschlag, länger andauernde Regengüsse) oder für Entwendungen und widerrechtliche Beschädigungen.

Verlangt die Partei die Wiederinstandsetzung der Ausschmückung eines so beschädigten Grabes, so sind die erforderlichen Mehrleistungen voll zu bezahlen. Das gleiche gilt für Gräber, deren Ausschmückung durch die Beilegung einer Leiche zerstört worden ist.

Sachverzeichnis zur Begräbnis- und Gräberordnung für die Friedhöfe der Stadt Wien.

(S. 361 bis 371.)

Abtragen der Leichen durch Gemeindebedienstete, § 8, Abs. 3, S. 363

durch Parteien, § 8, Abs. 4, S. 363

Amtsquittung, Verlust, § 9, Abs. 4, S. 363

Anmeldung von Todesfällen, § 2, S. 361

Anpflanzungen, Ausschmückung von Grabstätten, § 25, S. 367

Anzahl der zulässigen Beisetzungen, § 13, S. 365

Anzeige, fehlende Grabstellenanweisung, § 9, Abs. 6, S. 364

Auffindung einer Leiche, § 2, Abs. 2, S. 361

Aufforderung, amtliche —, zur Instandsetzung einer Gruft, § 17, S. 366

Ausfolgung von Denkmälern, § 23, Abs. 6, S. 367

Auskünfte in Friedhofsangelegenheiten, § 31, S. 367

Ausschmückung der Grabstellen, § 13, S. 365

Ausweispapiere, § 9, S. 363/364
Grabstellenanweisung, § 9, S. 363

Baufälligkeit von Gruftdenkmälern, Grüften, § 17, S. 366

Bedienung des Leichenversenkungsapparates, § 8, Abs. 5, S. 363

Bedienstete von Friedhöfen, Verhalten der —, § 29, S. 367

Bedingungen, betreffend anzubringender Ausschmückung, Denkmäler, Einfriedungen, § 13, S. 365

Beerdigung auf Gemeindekosten, § 4, Abs. 5, S. 362
in einem eigenen Grab in einem Vorortefriedhof einschließlich der Friedhöfe im XXI. Bezirk, § 3 C, S. 362.
in gemeinsamen Gräbern des Baumgartner Friedhofes, § 3 B, S. 362
Hernalser Friedhof, § 3 B, S. 362
Meidlinger Friedhof, § 3 B, S. 362
Ottakringer Friedhof, § 3 B, S. 362
in einer Gruft in einem Vorortefriedhof, einschließlich der Friedhöfe im XXI. Bezirk, § 3 C, S 362
in konfessionellen Friedhöfen, § 3 D, S. 362
Reihenfolge der, § 10, Abs. 1, S. 364
im Stammersdorfer Friedhofe, § 3 A, S. 361
in Vorortefriedhöfen, einschließlich der Friedhöfe im XXI. Bezirk, § 3 C, S. 362
im Zentralfriedhof, § 3 A, S. 361

Beerdigungsgebühren,
Arbeitsgebühren, S. 369
Aufbahrungs-, Z. 28—30, S. 370
Beisetz-, Z. 31, S. 371
Grabstellen-, S. 368/369
Verwaltungs-, S. 368

Beerdigungskosten, nachträgliche Zahlung der —, § 4, Abs. 6, 7, S. 362

Beerdigungszeit, § 10, S. 364

Begräbnis- und Gräberordnung, Beginn der Wirksamkeit, § 32. S. 367
Übertretungen der —, § 30, S. 367

Beilegungen in bei Lebzeiten erworbenen Gräbern, § 9, Abs. 3, S. 363

Beisetzungen, zulässige Anzahl der —, § 11, S. 364

Belagraum eigener Gräber, § 11, Abs. 4, S. 364

Benützungsberechtigte, Pflichten der —, § 18, S. 366

Benützungsdauer, auf Friedhofsbestand, § 14, Abs. 2, S. 365
Beilegung, § 14, Abs. 1, S. 365
Erneuerungsgebühr, § 14, Abs. 1, S. 365

Benützungsrecht, § 13, S. 365
Dauer, § 14, S. 365

Benützungsrecht,
Erlöschen, § 17, S. 366
Erlöschen; Entfernung von Denkmälern und Kreuzen, § 23, Abs. 3, S. 366
Gräber, eigene —, § 17, Abs. 3, S. 366
Grüfte, § 17, Abs. 3, S. 366
Übertragung, § 15, S. 365
Vormerkung im Gräberprotokoll, § 15, Abs. 2, S. 365

Dauer des Benützungsrechtes, § 14, S. 365

Denkmäler, Ausfolgung, § 23, Abs. 6, S. 367
und Kreuze, Entfernung, § 23, S. 366/367
Raum für —, § 13, S. 365
Untermauerung, § 21, S. 366
Verfall, § 23, Abs. 4, S. 366

Eigene Gräber, § 11, S. 364

Entfernen von Denkmälern, § 23, Abs. 5, S. 367
von Kreuzen und Denkmälern, § 23, S. 366/367

Erdhügel, Höhe, § 11, S. 364

Erlöschen des Benützungsrechtes, § 17, S. 366

Fackelträger, Leichenbegängnis, § 5, Abs. 3, S. 363

Freileichen, § 4, Abs. 5, S 362

Friedhöfe, Abräumung, § 14, Abs. 3, S. 365
aufgelassene Instandhaltung, § 1, Abs. 6, S. 361
Baumgartner —, gemeinsame Gräber, § 3 B, S. 362
Gewerbsleute, § 26, S. 367
Hauptfriedhöfe, § 1, Abs. 2 und 3, S. 361
Hernalser —, gemeinsame Gräber, § 3 B, S. 362
Instandhaltung, § 1, S. 361
Kaiser-Ebersdorf, § 1, S. 361
konfessionelle —, § 1, S. 361
Beerdigung, § 3 D, S. 362
Leichentransport, innnerhalb der —, § 8, S. 363
Meidlinger —, gemeinsame Gräber, § 3 B, S. 362
Nebenfriedhöfe, § 1, Abs. 5, S. 361
Ottakringer —, gemeinsame Gräber, § 3 B, S. 362
Sperrung, § 14, Abs. 3, S. 365
Stadt Wien; Begräbnis- und Gräberordnung, S. 361
Stammersdorfer Friedhof, Beerdigung im —, § 3 A, S. 361
Verkehr von Gewerbsleuten, § 26, S. 367
Vororte, § 1, Abs. 5, S. 361
Zentralfriedhof, Beerdigung im —, § 3 A, S. 361

Friedhofsangelegenheiten, Auskünfte in —, § 31, S. 367

Friedhofsarbeiten, verschiedene —, § 24, S. 367

Friedhofsbedienstete, Verhalten der —, § 29, S. 367

Friedhofsbesucher, Verhalten der —, § 29, S. 367

Friedhofsplan, § 27, S. 367

Gebühren, Beerdigungsgebühren, siehe: Beerdigungsgebühren
Denkmäler, Untermauerung, § 21, S. 366
für Notgruftbenützung, § 13, S. 365
Öffnen und Schließen von Grabstellen, § 19, S. 366
Rückvergütung, § 16, S. 365/366

Gemeinsame Gräber, § 11, 1 a, S. 364

Gewerbsleute in Friedhöfen, Verkehr von —, § 26, S. 367

Grabeinfassungen bei eigenen Gräbern, § 13, Abs. 4, S. 365

Gräber, Ausmaße, § 11, S. 364
Ausschmückung, § 13, S. 365
Belagraum, § 11, P. 2, Abs. 5, S. 364
eigene, § 11, Z. 2, S. 364
einfache, § 11 b, S. 364
Einfassungen, Gitter, § 13, Abs. 4, S. 365
gemeinsame, § 11, S. 364
Zuschütten, § 10, Abs. 3, S. 364
Gattungen, § 11, S. 364

Gräber- und Begräbnisordnung, Beginn der Wirksamkeit, § 32, S. 367
Friedhöfe der Stadt Wien, S. 361
Übertretungen der —, § 30, S. 367

Grabinschriften, § 22, S. 366

Grabstellenausschmückung, § 25, S. 367

Grabstellen bei Lebzeiten erworben, Beerdigung, § 9, Abs. 3, S. 363
Nummer, § 9, Abs. 7, S. 364
Öffnen und Schließen, § 19, S. 366
Urnen, für —, § 11, S. 364

Grabstellenanweisung, Ausweispapier, § 9, S. 363/364
Befestigung am Sarg, § 9, S. 363 und 364
fehlende —, § 9, Abs. 6, S. 364

Grabstellenvergebung, § 12, S. 364/365

Grüfte, Aufforderung (amtliche) zur Instandsetzung, § 17, S. 366
Ausmaße, § 11, S. 364
baufällig, § 17, S. 366
Denkmäler, baufällig, § 17, S. 366
Gitteraufstellung, § 13, S. 365
Herstellung, § 20, S. 366
Schließen, § 10, Abs. 3, S. 364
Vorschriften bei Herstellung von —, § 20, S. 366

Holzsärge, § 7, S. 363

Infektionsleichen, Transport in die zuständige Leichenkammer, § 4, Abs. 2, S. 362

Kindergräber, § 11, S. 364

Kreuze und Denkmäler, Bewilligung zur Entfernung, § 23, S. 366/367

Kultusgemeinde, Verständigung der zuständigen —, § 3 C, S. 362

Leiche, Auffindung einer —, § 2, Abs. 2, S. 361

Leichenabholung während der Nachtzeit, § 4, Abs. 3, S. 362

Leichen, Abtragen durch Gemeindebedienstete, § 8, Abs. 3, S. 363
durch Leichenbestattungsunternehmungen, § 8, Abs. 4, S. 363
durch Parteien, § 8, Abs. 4, S. 363

Leichenbegängnis, Fackelträger, § 5, Abs. 3, S. 363
Leichenzug des —, § 5, Abs. 2, S. 363
Musikbegleitung, § 5, Abs. 3, S. 363
Zeit des Begräbnisses, § 5, S. 363

Leichenbeschau, § 2, Z. 1, 2, S. 361

Leichenkammer, Infektionsleichen, Transport in die zuständige —, § 4, Abs. 2, S. 362

Leichentransport, § 4, S. 362/363
innerhalb der Friedhöfe, § 8, S. 363

Leichenversenkungsapparat, Bedienung, § 8, Abs. 5, S. 363

Leichenverwechslung, Verhütung von —, § 9, Abs. 7, S. 364

Leichenwagen, § 4, Abs. 10, S. 363
befahrbare Friedhofsstraßen, § 8, Abs. 2, S. 363
Verlassen des Friedhofes, Zeit, § 8, Abs. 2, S. 363

Leichenzug, Empfang beim Friedhofstor, § 8, Abs. 1, S. 363

Metallsärge, doppelte —, § 7, S. 363

Notgrüfte, Anspruch auf Benützung, § 12, S. 364/365
Benützungsdauer, § 13, S. 365
Denkmäler, unstatthaft, § 13, S. 365
Gebühr, § 13, S. 365

Obduktionsleichen, Transport in das Pathologische Institut, § 4, Abs. 2, S. 362

Öffnen und Schließen der Grabstellen, § 19, S. 366

Pathologisches Institut; Obduktionsleichen, Transport in das —, § 4, Abs. 2. S. 362

Pfarramt, Verständigung des zuständigen —, § 3 C, S. 362

Pflichten der Benützungsberechtigten, § 18, S. 366

Plan des Friedhofes, § 27, S. 367

Polizeileichen, Transport von —, § 4, Abs. 2, S. 362

Raum für Denkmäler, § 13, S. 365

Rückvergütung von Gebühren, § 16, S. 365/366

Sammelleichen, § 6, S. 363
Beerdigungszeit, § 6, S. 363

Sanitätsstationen, Städtische; Leichenabholung während der Nachtzeit, § 4, Abs. 3, S 362
Transport durch die städtischen —, § 4, Abs. 2, 3, S. 362

Särge, § 7, S. 363
Maße, § 7, S. 363
Unterlage, § 7, S. 363
Zinkblechmarke, Gemeinsame Gräber, § 9, Abs. 8, S. 363/364

Schließen, Öffnen von Grabstellen, § 19, S. 366

Todesfälle, Anmeldung, Konskriptionsabteilungen, § 2, Abs. 1, 2, S. 361

Totenbeschreibeamt, § 3, S. 361

Transport; Beisetzzettel, Feuerwache, § 4, Abs. 4, S. 362
Beisetzzettel, Städt. Leichenbestattungsunternehmung, § 4, Abs. 4, S. 362
durch die Städt. Leichenbestattungsunternehmung, § 4, Abs. 2, 3, S. 362
durch die städtischen Sanitätsstationen, § 4, S. 362/363
Leichen-, § 4, S. 362/363

Transport,
Leichen von Kindern unter zwei Jahren, § 4, Abs. 12, S. 363
Leichenwagen, § 4, Abs. 10, S. 363
Nachtzeit, Leichenabholung während der —, § 4, Abs. 3, S. 362
Vereinbarungen, § 4, Abs. 8, S. 362
Vorschriften, besondere —, § 4, Abs. 8, S. 362

Trinkgelder, Verbot, § 28, S. 367

Übertragung des Benützungsrechtes, § 15, S. 365

Übertretung der Begräbnis- und Gräberordnung, § 30, S. 367

Untermauerung, § 21, S. 366

Urnen, Grabstellen für —, § 11, S. 364
Beisetzung, § 11, S. 364

Vergebung der Grabstellen, § 12, S. 364/365

Verschiedene Friedhofsarbeiten, § 24, S. 367

Versenkungsapparat-Bedienung, § 8, Abs. 5, S. 363

Verständigung der zuständigen Kultusgemeinde, § 3 C, S. 362
des zuständigen Pfarramtes, § 3 C, S. 362

Verwechslung von Leichen, Verhütung von —, § 9, S. 363/364

Vorortefriedhöfe, § 1, Abs. 4, S. 361
einschließlich der Friedhöfe im XXI. Bezirk, Beerdigung in —, § 3 C, S. 362

Vorschriften bei Herstellung von Grüften, § 20, S. 366

Zeit der Beerdigung, § 10, S. 364

Zinkblechmarke auf Särge, die in gemeinsamen Gräbern beerdigt werden, § 9, Abs. 8, S. 364

Bestattungsordnung für die Feuerhalle der Stadt Wien.

§ 1. Die Feuerbestattung ist fakultativ. Sie wird nur durchgeführt, wenn ein von dem für den Sterbeort zuständigen Totenbeschauer ordnungsmäßig ausgestellter Totenbeschaubefund sowie die von dem Totenbeschreibamt über Verlangen desjenigen, der die Leiche zur Anmeldung bringt, ausgestellte Einäscherungsanweisung beigebracht werden.

Die Einäscherung hat zu unterbleiben, wenn nachgewiesen wird, daß der Verstorbene die Einäscherung seines Leichnams sich verbeten hat.

Desgleichen hat die Einäscherung zu unterbleiben, wenn längstens 24 Stunden nach dem Ableben der nicht geschiedene oder getrennte Ehegatte oder ein Verwandter in auf- oder absteigender Linie oder endlich bei Minderjährigen und Pflegebefohlenen auch der gesetzliche Vertreter Einspruch erhebt, es wäre denn, daß der Verstorbene seine Einäscherung nachweisbar gewünscht hat oder Mitglied eines Leichenverbrennungsvereines gewesen ist.

Die Einäscherung von Leichen, die gerichtlich oder sanitätspolizeilich obduziert wurden, ist überdies nur zulässig, wenn der Obduzent dagegen keine Einwendung erhebt.

Leichen außerhalb Wiens verstorbener Personen müssen außerdem von einem vorschriftsmäßigen, durch die zuständige Behörde ausgestellten Leichenpaß begleitet sein.

§ 2. Für die Inanspruchnahme der Feuerhalle zur Einäscherung von Leichen sowie die Beistellung der Aschenkapsel, deren Aufbewahrung und Beisetzung sind die im Zeitpunkte der Leistung geltenden Entschädigungen zu entrichten.

§ 3. Die zur Einäscherung bestimmten Leichen dürfen nur in Särgen aus weichem Holze ohne oder mit einer dünnen Zinkblecheinlage oder aus dünnem Zinkblech überhaupt verwahrt sein. Die Länge der Särge darf 2·20 m, die Höhe und Breite 0·70 m nicht überschreiten.

Leichen, die in ungeeigneten Särgen einlangen, sind vor der Einäscherung umzusargen.

Die Särge dürfen keinerlei Bestandteile aus anderem Metall als Zink aufweisen.

Die Leichen selbst sind mit ganz leichten Kleidungsstücken zu bekleiden. Polster, Watte oder metallene Gegenstände dürfen in den Sarg nicht gelegt werden. Übersärge und dergleichen gelangen nicht zur Verbrennung.

§ 4. Die Särge mit den zur Einäscherung bestimmten Leichen sind beim Einfahrtstore des Neugebäudes den Bediensteten der Gemeinde Wien zu übergeben. Den Weitertransport, ferner die Vornahme der Aufbahrung und Einäscherung und die Bestattung im Urnenhain oder den Urnenhallen erfolgt ausschließlich durch Bedienstete der Gemeinde.

Die Übernahme von Leichen erfolgt in der Regel nur zwischen 7 und 17 Uhr.

§ 5. Die zur Einäscherung bestimmten Leichen sind in derselben Reihenfolge zur Einäscherung zu bringen, in der sie einlangen.

Eine längere Aufbewahrung der Leichen in der Beisetzkammer als drei Tage ist ohne besondere Bewilligung unstatthaft.

Der Zeitpunkt der Einäscherung wird von der Verwaltung festgesetzt.

Der Zutritt in die Verbrennungsräume ist nur mit besonderer schriftlicher Bewilligung der Verwaltung gestattet. Diese Bewilligung muß einem Vertreter der Anverwandten über Wunsch erteilt werden.

§ 6. Zur Aufnahme der Asche dienen Kapseln aus Metall, die von der Verwaltung der Feuerhalle beigestellt werden.

Die Kapseln sind nach Bergung der Asche zu verlöten und erhalten eine mit der Anweisung des Totenbeschreibamtes gleichlautende Bezeichnung.

Diese Kapseln werden von der Verwaltung der Feuerhalle bis zur endgültigen Bestattung gegen Erlag der festgesetzten Entschädigung in Verwahrung genommen.

Der Besteller der Feuerbestattung hat innerhalb acht Tagen Vorsorge für die endgültige Beisetzung zu treffen.

Unterläßt er dies, so hat die Verwaltung der Feuerhalle das Recht, die Aschenkapsel in einer hiefür bestehenden Sammelbegräbnisstätte beizusetzen.

§ 7. Zur Bestattung dieser Aschenkapsel dienen: 1. Wandnischen; 2. Urnenhaine; 3. die noch in Belegung stehenden Friedhöfe.

Erfolgt die Aufbewahrung der Aschenkapseln oberirdisch, so sind sie in einer Urne oder in einem hiefür geeigneten Behälter zu verschließen.

§ 8. 1. Wandnischen.

In diesen Wandnischen ist in der Regel nur die Beisetzung von Aschenkapseln nach Maßgabe des vorhandenen Raumes gestattet.

Den Verschluß der Nischen besorgt ausschließlich die Verwaltung der Feuerhalle gegen Erlag der hiefür festgesetzten Entschädigung.

2. Urnenhain.

Der Urnenhain dient sowohl zur oberirdischen Aufstellung von Aschenurnen, als zur Beerdigung der Kapseln (Urnen) in den hiefür vorgesehenen Grabstellen.

Diese zerfallen in:

1. einfache Grabstellen mit einer Länge von 60 cm und einer Breite von 60 cm.

Diese dienen zur Bestattung von vier Aschenkapseln.

2. Grabplätze, die auch zur oberirdischen Aufstellung geeignet sind.

Die für diese zulässige Zahl von Aschenkapseln wird fallweise nach Maßgabe des vorhandenen Raumes von der Verwaltung der Feuerhalle festgesetzt.

§ 9. Soll eine Aschenkapsel oder Aschenurne auf einem noch in Belegung befindlichen Gemeindefriedhofe bestattet werden, so finden die Bestimmungen der Begräbnis- und Gräberordnung für die Friedhöfe der Gemeinde Wien sinngemäß Anwendung.

§ 10. Gegen Erlag der festgesetzten Entschädigung erlangt der Erwerber einer im § 8 genannten Bestattungsstelle das Recht:

1. in einer Bestattungsstelle die zulässige Anzahl von Aschenkapseln beizusetzen oder oberirdisch aufzustellen;

2. die Bestattungsstelle entsprechend auszuschmücken;

3. ein Denkmal aufzustellen, soweit es der für die Beerdigung nicht bestimmte Teil des Grabplatzes zuläßt oder an einer Wandnische eine künstlerische Ausgestaltung vorzunehmen.

Vor Aufstellung des Denkmals oder Ausgestaltung der Nische ist bei der Verwaltung der Feuerhalle um die Genehmigung unter Vorlage einer maßgerechten Skizze in zweifacher Ausfertigung anzusuchen.

Bei einfachen Grabstellen ist die Aufstellung eines Denkmals, das einer Fundierung bedarf, unzulässig.

Der Verfügungsberechtigte hat die Pflicht, die Bestattungsstelle stets ordnungsgemäß instand zu halten und für die rechtzeitige Verlängerung des Benützungsrechtes zu sorgen.

Eine Verständigung von dessen Ablauf erfolgt nicht.

§ 11. Das Benützungsrecht an den im § 8 genannten Grabstellen erlischt nach Ablauf der Zeit, für die die festgesetzte Entschädigung bezahlt wurde.

Durch Beisetzung von weiteren Aschenkapseln (Urnen) wird das Benützungsrecht auf die jeweils in der Zusammenstellung der Entschädigungen festgesetzte Dauer verlängert.

Nischen oder Urnenhainstellen, die auf die Dauer des Bestandes dieser Anlage erworben sind, verbleiben so lange im Benützungsrechte des Erwerbers oder dessen Erben, als die Feuerhalle oder deren Urnenhain seiner Bestimmung als Totenstätte gewidmet bleiben und die Grabstelle in ordnungsmäßigem Zustand erhalten wird. Auf Zeit erworbene Nischen oder Urnenhainstätten können nach Ablauf der Zeit, für die sie erworben wurden, gegen Erlag des im Zeitpunkte der Erneuerung festgesetzten Betrages auf die angegebene Zeit verlängert werden.

Im Falle der Auflassung der Feuerhalle und des Urnenhains oder dessen Abräumung erlischt das Benützungsrecht an allen befindlichen Bestattungsstätten, ohne daß den bisherigen Benützungsberechtigten aus diesem Anlasse irgendwelche Rechtsansprüche an die Gemeinde zuständen.

Dem Magistrate steht ferner das Recht zu, das Benützungsrecht an Bestattungsstellen, die nicht ordnungsmäßig instand gehalten werden, für erloschen zu erklären und über sie weiter zu verfügen, ohne daß dem Benützungsberechtigten ein Anspruch zusteht, wenn einer amtlichen Aufforderung an den letzten, dem Magistrate bekannten Benützungsberechtigten zur Instandhaltung binnen drei Monaten nicht Folge geleistet wurde.

Ist der Aufenthaltsort des Benützungsberechtigten nicht bekannt, so ist die Aufforderung im Amtsblatte der Stadt Wien zu veröffentlichen.

§ 12. Das Benützungsrecht steht zunächst nur dem Erleger der Entschädigung zu und geht nach dessen Ableben auf die Erben über. Eine andere Art des Überganges ist unstatthaft.

Unter Erben sind die gemäß den Bestimmungen des Allgemeinen Gesetzbuches zur Erbfolge berufenen Personen zu verstehen.

Sind mehrere Erben vorhanden, so haben sie einen gemeinschaftlichen Bevollmächtigten zu bestellen und ihn dem Magistrate bekanntzugeben.

§ 13. Der erforderliche Abschluß der Wandnischen, die Herstellung der Untermauerung für die Denkmäler oder Einfassungen bei den Grabstellen im Urnenhain und deren gärtnerische Ausschmückung wird ausschließlich von der Verwaltung der Feuerhalle gegen Entrichtung der jeweils hiefür festgesetzten Entschädigungen vorgenommen.

§ 14. Der Inhalt der Inschriften auf den Wandnischen sowie Bestattungsstellen im Urnenhaine darf der Weihe und dem Ernste der Stätte nicht widersprechen, widrigenfalls sie über amtliche Aufforderung zu entfernen sind. Ist die Partei nicht bekannt oder weigert sie sich, dieser Aufforderung nachzukommen, dann wird die Inschrift von Amts wegen entfernt.

§ 15. Die auf einer Bestattungsstelle aufgestellten Kreuze und Denkmäler dürfen nur mit der Bewilligung des Magistrates entfernt werden.

Eine Wegnahme während der Dauer des Benützungsrechtes ist außer zum Zwecke der Renovierung nicht gestattet.

Ist das Benützungsrecht an einer Bestattungsstelle erloschen, dann hat der bisherige Benützungsberechtigte das Denkmal auf eigene Kosten zu entfernen. Kommt er dieser Verpflichtung binnen Jahresfrist, vom Verfallstage an gerechnet, nicht nach, dann kann die Gemeinde über das Denkmal frei verfügen.

Denkmäler, die vor Ablauf der Benützungsdauer baufällig werden, ohne daß die Partei rechtzeitig für die Instandsetzung gemäß § 10 Sorge trägt, können unbeschadet der Bestimmungen des letzten Absatzes des § 11 aus Sicherheitsgründen von der Verwaltung der Feuerhalle ohne Haftung für allfällige Beschädigungen umgelegt oder entfernt werden. Sie gehen nach Ablauf eines Jahres, vom Tage der Entfernung oder der Abtragung an gerechnet, ins Eigentum der Gemeinde über, falls sie nicht rechtzeitig reklamiert oder das Reklamationsrecht mangels Nachweises des Eigentumsrechtes abgewiesen wird.

§ 16. Die Herstellung der Anpflanzungen im Urnenhain sowie die Ausschmückung der Grabstätten erfolgt ausschließlich durch die Verwaltung der Feuerhalle.

Der Verwaltung der Feuerhalle steht das Recht zu, falls durch das zunehmende Wachstum von Anpflanzungen die Nachbargrabstätten beschädigt würden, sie zu beschneiden oder gänzlich zu entfernen.

§ 17. Die zur Ausführung von Arbeiten in der Feuerhalle oder im Urnenhain zugelassenen Gewerbsleute haben sich vor Beginn der Arbeiten in der Verwaltungskanzlei der Feuerhalle zu melden und die bestehenden Vorschriften und Weisungen des Personals der Feuerhalle genau zu befolgen.

§ 18. Jedes der Weihe und dem Ernste des Ortes abträgliche Benehmen ist untersagt. Sämtliche Bediensteten der Feuerhalle sind verpflichtet, jedem Besucher mit Anstand zu begegnen.

Die Annahme von Trinkgeldern ist allen Bediensteten der Feuerhalle untersagt.

§ 19. Die Gemeinde übernimmt keinerlei Haftung für die in die Feuerhalle oder in den Urnenhain eingebrachten Gegenstände, wie Denkmäler, Urnen, Ausschmückungsgegenstände usw.

§ 20. Auskünfte in Angelegenheiten der Feuerhalle und des Urnenhaines werden vom städtischen Totenbeschreibamte und der Verwaltung der Feuerhalle erteilt.

§ 21. Übertretungen dieser Vorschrift werden, insoweit sie sich nicht als nach dem Strafgesetz oder nach anderen Gesetzen zu ahndende Handlungen darstellen, nach § 114 des Gesetzes vom 10. November 1920, LGBl. für Wien Nr. 1, bestraft.

Zusammenstellung der Gebühren für die Feuerbestattung.

	Schilling
1. Für die Beisetzung einer Leiche in der Beisetzkammer einer Leichenhalle	
a) bis zu drei Tagen	2·—
b) für jeden weiteren Tag	1·—
2. Als Platzmiete für die Aufbahrung einer Leiche in den Aufbahrungsräumen der Feuerhalle einschließlich der Benützung der Trauerhalle:	
I. Klasse	13·—
II. Klasse	9·—
III. Klasse	4·—
IV. Klasse	2·—
V. Klasse	1·—
Die Trauerfeier in der Feuerhalle kann von der Verwaltung auf die Dauer von einer Viertelstunde eingeschränkt werden.	
3. Für die Beförderung in den Verbrennungsraum und Einäscherung einer vorschriftsmäßigen Leiche samt Beistellung einer Aschenkapsel sowie Verschließen und Bezeichnen derselben	54·—
4. Für die Aufbewahrung der Aschenkapsel in der Feuerhalle, vom 8. Tage nach der	

	Schilling
Einäscherung an gerechnet, für jeden angefangenen Monat	—·90
5. Für die Erwerbung einer eigenen Grabstätte im Urnenhain zur unterirdischen Bestattung von 4 Aschenkapseln a) auf die Dauer von 15 Jahren	8·10
b) auf die Dauer des Bestandes des Haines als Urnenbegräbnisplatz	24·30
6. Die für einen Grabplatz zu entrichtende Gebühr richtet sich nach der Größe desselben.	
7. Läuft das Benützungsrecht an einer Grabstelle zur Zeit der Beisetzung einer Aschenkapsel nicht mehr volle 10 Jahre, so ist für die Verlängerung auf 10 Jahre der verhältnismäßige Teil der zur Zeit der Beisetzung gültigen Erneuerungsgebühr zu erlegen. Bei Berechnung der Entschädigung sind Teile eines Jahres für voll zu rechnen.	
8. Für die Verlängerung des Benützungsrechtes an einer einfachen Grabstelle auf weitere 10 Jahre	5·40
9. Für die Beisetzung einer Aschenkapsel in einem Grabe oder einer Wandnische a) ohne bestimmte Zeitangabe	2·70
b) zu einer bestimmten Stunde	5·40
10. Die Entschädigung für alle sonstigen Leistungen werden fallweise nach den Ansätzen des Beerdigungsgebührentarifes berechnet.	

Sachverzeichnis zur Bestattungsordnung der Feuerhalle der Stadt Wien.

(S. 374 bis 377)

Amtliche Aufforderungen, § 11, Abs. 5, 6, S. 376, § 14, S. 376

Amtsblatt, Veröffentlichung von Aufrufen, § 11, Abs. 6, S. 376

Arbeiten von Gewerbsleuten, § 17, S. 376

Aschenkapseln, Aufbewahrung, § 2, S. 374
Beisetzung, §§ 2, 6—9, S. 374/375
Beistellung, § 2, S. 374
Beschaffenheit, § 6, S. 375
Bestattung, §§ 6—9, S. 375
Bezeichnung, § 6, S. 375
Entschädigungen, § 2, S. 374
Gemeindefriedhof, Bestattung, § 9, S. 375
Nischen, §§ 7, 8/1, 11, S. 375/376
Urnen, Urnenhain, § 8/2, S. 375
Verlötung, § 6, S. 375
Verwahrung, § 6, S. 375
Wandnischen, §§ 7, 8/1, 11, S. 375/376
Zahl der Beilegungen, § 8/2, S. 375

Aschenurnen, § 8/2, S. 375
Beisetzung in Gemeindefriedhöfen, § 9, S. 375

Aufbewahrungsdauer der Leichen, § 5, S. 375

Aufforderungen, amtliche, § 11, Abs. 5, 6, S. 376, § 14, S. 376

Aufrufe, Veröffentlichung im Amtsblatt, § 11, Abs. 6, S. 376

Ausschmückungen, §§ 13, 16, S. 376

Bedienstete, Benehmen, § 18, S. 376
Trinkgeldverbot, § 18, S. 376
Übernahme der Leichen, § 4, S. 375
Vorschriften, § 17, S. 376
Weisungen, § 17, S. 376

Beisetzkammer, § 5, Abs. 2, S. 375

Beisetzung, § 2, S. 374, §§ 6—9, S. 375

Benehmen der Bediensteten, § 18, S. 376
in der Feuerhalle usw., § 18, S. 376

Bestattung, §§ 6—9, S. 375

Bestattungsordnung, Übertretungen, § 21, S. 376

Bestattungsstellen, Ablauf des Benützungsrechtes, § 11, S. 375/376
Denkmäler, Aufstellung, § 10, Z. 3, S. 375
Entfernung, § 15, S. 376
Verfall, § 15, S. 376
Entschädigung, § 10, S. 375
Inschriften, § 14, S. 376
Instandhaltung, § 10, Abs. 6, S. 375
Kreuze, Entfernung, § 15, S. 376
Rechte des Erwerbers einer —, § 10, S. 375
Ablauf des Benützungsrechtes, § 11, S. 375/376
Ausschmückung, § 10, Z. 2, S. 375
Beisetzungsrecht, § 10, Z. 1, S. 375
Denkmalaufstellung, § 10, Z. 3, S. 375
Wandnischenausschmückung, § 10, Z. 3, S. 375

Besteller der Feuerbestattung, Vorsorge für die endgültige Beisetzung, § 6, Abs. 4, 5, S. 375

Denkmäler, Aufstellung, § 10, Z. 3, S. 375
Baufälligkeit, § 15, Abs. 4, S. 376
Entfernung, § 15, Abs. 1, S. 376
Haftung der Gemeinde, § 19, S. 376
Untermauerung, § 13, S. 376

Einäscherung, Einspruch, § 1, Abs. 3, S. 374
obduzierter Leichen, § 1, Abs. 4, S. 374
Reihenfolge bei der —, § 5, S. 375
Unterbleiben, § 1, Abs. 2, 3, S. 374
Zeitpunkt, § 5, S. 375

Einäscherungsanweisung, § 1, S. 374
-bedingungen, § 1, S. 374
-verbote, § 1, S. 374

Erben, Rechte der —, § 11, Abs. 3; § 12, S. 375/376

Feuerbestattung, Bedingungen, § 1, S. 374

Feuerhalle, Arbeiten von Gewerbsleuten, § 17, S. 376
Auskünfte, § 20, S. 376
Haftung der Gemeinde, § 19, S. 376
Inanspruchnahme, § 2, S. 374

Friedhöfe, Bestattung von Aschenkapseln oder -urnen, § 7, Abs. 1, § 9, S. 375

Gebühren, S. 376/377

Gemeinde, Eigentumserwerb verfallener Denkmäler, § 15, Abs. 4, S. 376
Verfügung über Denkmäler nach Erlöschen des Benützungsrechtes an einer Grabstelle, § 15, Abs. 3, S. 376

Gemeindefriedhöfe, Bestattung von Aschenkapseln oder -urnen, § 9, S. 375

Gewerbsleute, Arbeiten, § 17, S. 376

Grabplätze, § 8/2, Abs. 2, Z. 2, S. 375

Grabstätten, Ausschmückung, § 16, S. 376

Grabstellen, Ausschmückung, § 13, S. 376
Benützungsrecht, Erlöschen, § 11, Abs. 1, 4, 5, S. 375/376
Friedhofsdauer, § 11, Abs. 3, S. 375
Vererbung, § 11, Abs. 3, § 12, S. 375/376
Verlängerung, § 11, Abs. 2, 3, S. 375
Einfassungen, § 13, S. 376
Größe, § 8/2, Z. 1, S. 375
Haftung der Gemeinde, § 19, S. 376

Inschriften, § 14, S. 376

Kreuze, siehe: Feuerhalle, Denkmäler

Leichen, Anmeldung, § 1, Abs. 1, S. 374
Aufbewahrungsdauer, § 5, Abs. 2, S. 375
Bekleidung, § 3, Abs. 4, S. 375
Einäscherung, § 2, S. 374
Leichenpaß, § 1, Abs. 5, S. 375
obduzierte —, § 1, Abs. 4, S. 375
Reihenfolge der Einäscherung, § 5, Abs. 1, S. 375
Särge, Beschaffenheit, § 3, Abs. 1, S. 374
Übergabe, § 4, Abs. 1, S. 375
Übernahmszeit, § 4, Abs. 2, S. 375
Umsargung, § 3, Abs. 2, S. 374

Leichenpaß, § 1, Abs. 5, S. 375

Magistrat, Bestattungsstellen, Erklärung des Erlöschens des Benützungsrechtes, § 11, Abs. 5, S. 376
Bewilligung zur Entfernung von Denkmälern und Kreuzen, § 15, Abs. 1, S. 376

Nischen, Abschluß, § 13, S. 376
Inschriften, § 14, S. 376
oberirdische Aufstellung von Urnen, § 8/2, Abs. 1; Abs. 2, Z. 2, S. 375

Reklamationsrecht, § 15, Abs. 4, S. 376

Personal, siehe: Feuerhalle, Bedienstete

Sammelbegräbnisstätte, § 6, Abs. 5, S. 375

Särge, Beschaffenheit, § 3, S. 374/375
Übergabe, Übernahme, § 4, S. 375
Umsargung, § 3, Abs. 2, S. 375

Totenbeschauer, § 1, S. 374

Totenbeschaubefund, § 1, S. 374

Totenbeschreibamt, Auskünfte, § 20, S. 376
Einäscherungsanweisung, § 1, Abs. 1, S. 374; § 6, Abs. 2, S. 375

Übertretungen, § 21, S. 376

Umsargung, § 3, Abs. 2, S. 375

Urnen, Beisetzung in Gemeindefriedhöfen, § 9, S. 375
Haftung der Gemeinde, § 19, S. 376
oberirdische Aufstellung, § 8/2, Abs. 1; Abs. 2, Z. 2, S. 375

Urnenhain, Anpflanzungen, § 16, S. 376
Arbeiten von Gewerbsleuten, § 17, S. 376
Auskünfte, § 20, S. 376
Ausschmückung, gärtnerische —, § 13, S. 376
Haftung der Gemeinde, § 19, S. 376

Verbrennungsräume, Zutritt, § 5, S. 375

Veröffentlichung von Aufrufen, Amtsblatt, § 11, Abs. 6, S. 376

Verwaltung der Feuerhalle,
Anpflanzungen, § 16, S. 376
Aschenkapseln, Beistellung, § 6, Abs. 1, S. 375
Verwahrung, § 6, Abs. 3, S. 375
Zulässige Zahl, § 8/2, Z. 2, Abs. 2, S. 375
Auskünfte, § 20, S. 376
Ausschmückungen, §§ 13, 16, S. 376
Bestattung, endgültige, § 6, Abs. 5, S. 375
Bewilligung für den Zutritt in die Verbrennungsräume, § 5, Abs. 4, S. 375
Denkmäler, Aufstellung, § 10, Abs. 3, S. 375
Entfernung baufälliger —, § 15, Abs. 4, S. 376
Untermauerung, § 13, S. 376
Gewerbsleute, Melden in der —, § 17, S. 376
Grabstätten, Ausschmückung, § 16, S. 376
Grabstellen, Einfassungen, § 13, S. 376
Inschriftenentfernung, § 14, S. 376
Nischen, Abschluß, § 13, S. 376
Ausgestaltung, künstlerische —, § 10, Abs. 3, S. 375
Verschluß, § 8/1, Abs. 2, S. 375
Urnenhain, Anpflanzungen, § 16, S. 376
Ausschmückung, §§ 13, 16, S. 376
Denkmaluntermauerung, § 13, S. 376
Grabstelleneinfassung, § 13, S. 376
Nischenabschluß, § 13, S. 376
Zeitpunkt der Einäscherung, § 5, Abs. 3, S. 375

Wandnischen, siehe: Nischen

Anordnung für die Benützung der Friedhöfe der Stadt Wien.

Kundgemacht vom Wiener Magistrat am 20. Oktober 1934, MAbt. 13 a, 2259/34.

Auf Grund des § 46 der Stadtordnung der Bundeshauptstadt Wien (Verordnung vom 31. März 1934, LGBl. für Wien Nr. 20) wird verordnet:

§ 1.

Der Besuch des Friedhofes ist in den Monaten Jänner, Februar, November und Dezember von 8 Uhr morgens bis 5 Uhr abends, in den Monaten März, April, September und Oktober von 8 Uhr morgens bis 6 Uhr abends, in den übrigen Monaten von 7 Uhr morgens bis 7 Uhr abends gestattet. Jedenfalls ist der Friedhof vor Eintritt der Dunkelheit zu verlassen, desgleichen nach Ertönen des die Sperrstunde anzeigenden Glockenzeichens.

§ 2.

Jedes der Weihe und Würde des Ortes abträgliche Benehmen ist untersagt. Es ist daher insbesondere verboten, in den Friedhof Hunde mitzunehmen, auf dem Friedhofsgebiet zu rauchen, von Gartenanlagen oder fremden Gräbern Pflanzen auszureißen oder zu pflücken, Friedhofsanlagen, Gräber oder Grabmäler zu beschädigen oder zu verunreinigen, im Friedhofe zu betteln, zu hausieren, zu agentieren oder eine wie immer geartete Reklametätigkeit zu entfalten. Das Radfahren, Motorradfahren und das Fahren mit Kinderwagen ist untersagt.

Abfälle, alte Kränze und Buketts sowie Unkraut sind in eine Kranzkiste oder auf einen Ablagerungsplatz zu schaffen.

§ 3.

Den Gewerbetreibenden ist die Ausführung von Arbeiten im Friedhofe ausschließlich an Wochentagen, und zwar vom 15. März bis Ende September zwischen 7 Uhr morgens und 6 Uhr abends, vom 1. Oktober bis 15. März zwischen 7 Uhr morgens und 5 Uhr abends gestattet. Die hiebei verwendeten Geräte und Hilfsmittel sind täglich aus dem Friedhofe zu entfernen. Gewerbliche Arbeiten dürfen dürfen nur von befugten Gewerbetreibenden verrichtet werden.

Die Gewerbetreibenden haben vor Inangriffnahme der Arbeiten zur Versetzung von Grabdenkmälern und -einfassungen, zum Öffnen und Schließen einer Gruft oder zur Herstellung einer Untermauerung die Anzeige in der Friedhofskanzlei zu erstatten.

§ 4.

Jeder Gärtner hat jede von ihm zur Ausschmückung übernommene Grabstätte (Gruft) mit dem von der Verwaltung bekanntgegebenen Zeichen auf sichtbare Art kenntlich zu machen.

Gärtner dürfen Rasenziegel und Pflanzen nur mit Handtragen, Schiebkarren oder Handwagen in den Friedhof befördern und hiezu nur die von der Verwaltung (dem Totengräber) bestimmten Wege benützen. Vorräte von Rasenziegeln und Pflanzen dürfen im Friedhofe nicht hinterlegt werden. Die nach der Ausschmückung und Pflege einer Grabstätte überschüssige Erde, Abfälle und Unkraut sind auf den von der Friedhofsverwaltung (dem Totengräber) bestimmten Ablagerungsplatz zu schaffen oder, falls ein solcher nicht vorhanden ist, aus dem Friedhofe zu entfernen. Es ist unstatthaft, Pflanzen, Rasenziegel, Geräte usw. über die Friedhofseinfriedung zu reichen. In den Kranzkisten darf Erdmaterial nicht hinterlegt werden. Am Allerheiligen- und Allerseelentage ist das mit Erdarbeiten verbundene Aussetzen von Pflanzen auf den Gräbern nicht gestattet.

Erdmaterial, das zur Auffüllung von Grabhügeln benötigt wird, darf nicht von anderen Grabhügeln oder von Friedhofsanlagen weggenommen werden.

Die Entfernung von Bäumen ist nur mit Bewilligung der Friedhofsverwaltung zulässig.

Die Benützung der Hydranten zum Anschluß von Spritzschläuchen ist untersagt. Das zur Pflege der Gräber erforderliche Wasser darf nur aus Bottichen oder Brunnen entnommen werden.

§ 5.

Das Einfahren mit Schiebtruhen, Handwagen, Pferdefuhrwerk und Lastkraftwagen bleibt auf die im § 3 angegebene Zeit beschränkt.

An Regentagen und nach Regengüssen ist das Einfahren untersagt. Da Einfahren mit Schwerfuhrwerken und Lastkraftwagen ist nur in jene Friedhöfe gestattet, die Straßen mit genügendem Unterbau besitzen. In diesen Friedhöfen dürfen nur die von der Verwaltung (dem Totengräber) gekennzeichneten Friedhofswege befahren werden.

Lastwagen jeder Art, die in den Friedhöfen einfahren, müssen Radfelgen mit einer Mindestbreite von 10·5 cm haben.

Schnellfahren ist untersagt.

§ 6.

Den Anordnungen und Weisungen der mit der Aufrechterhaltung der Ruhe, der Ordnung und des Anstandes in dem Friedhof betrauten Verwaltungsorgane bzw. Totengräber ist unbedingt Folge zu leisten.

§ 7.

Friedhofsbesucher, Gewerbetreibende und sonstige Personen, die obigen Vorschriften oder den im Sinne dieser Kundmachung von den Friedhofsorganen erteilten Weisungen zuwiderhandeln, werden, soferne nicht ihre kraft der Anstaltsgewalt zulässige Ausweisung aus dem Friedhofe zweckmäßig und ausreichend ist, gemäß § 46 der Stadtordnung der Bundeshauptstadt Wien mit Geld bis zu S 200·— oder mit Arrest bis zu 14 Tagen bestraft.

Ehrengräber der Stadt Wien.

Geordnet nach Friedhöfen und nach dem Stande vom 30. April 1935.

I. Historisch-berühmte und historisch-denkwürdige Persönlichkeiten.

Wiener Zentralfriedhof.

1. In der Gedächtniskirche (Kirchengruft Nr. 5/6).

Bürgermeister Dr. Karl Lueger, gestorben 1910.

Grab-Nr.

2. In der Gruppe 14 A.

1 Anzengruber Ludwig, Schriftsteller, † 10. Dezember 1889.

2 Brestel Rudolf, Dr., Geheimer Rat und k. k. Minister a. D., † 4. März 1881.

3 Weilen, Josef R. v., k. k. Hofrat und Professor, † 3. Juli 1889.

4 Petzval Josef, Dr., k. k. Professor an der Wiener Technischen Hochschule, † 17. September 1891.

5 Albert Eduard, Dr., k. k. Hofrat und Universitätsprofessor, † 26. September 1900.

6 Hofmann, Eduard R. v., Dr., k. k. Hofrat und Universitätsprofessor, † 27. August 1897.

7 Billroth Theodor, Dr., k. k. Hofrat und Universitätsprofessor, † 6. Februar 1894.

8 Berger Julius Viktor, k. k. Professor an der Akademie der bildenden Künste, † 17. November 1902.

9 Lützow, Karl v., Dr., k. k. Professor, † 22. April 1897.

10 Niedzielski Julian, Architekt, k. k. Oberbaurat, † 20. Oktober 1901.

11 Holub Emil, Dr., Forschungsreisender, † 21. Februar 1902.

12 Schönn Alois, k. k. Professor, † 16. September 1897.

13 Storck, Josef R. v., k. k. Hofrat, Professor am Kunstgewerbemuseum, † 27. März 1902.

14 Khunn, Franz R. v., Vizebürgermeister von Wien, † 12. Juni 1892.

15 Rotter Ludwig, k. k. Hofkapellmeister, † 5. April 1895.

16 Zelinka Andreas, Dr., Bürgermeister von Wien, † 21. November 1868.

17 Feuchtersleben, Ernst Frh. v., k. k. Unterstaatssekretär, Dichter, † 3. September 1849.

18 Fernkorn, Anton Dominik R. v., Kunsterzgießer, † 16. November 1878.

19 Schrötter Leopold, R. v. Kristelli, Dr., k. k. Hofrat u. Universitätsprofessor, † 22. April 1908.

20 Hansen, Theophil Freih. v., Architekt, k. k. Oberbaurat, † 17. Februar 1891.

21 Wiesinger Albert, Dr., päpstl. Kämmerer, Gemeinderat, † 8. Oktober 1896.

22 Herbst Eduard, Dr., Geheimer Rat, k. k. Minister a. D., † 25. Juni 1892.

Grab-Nr.

23 Schlesinger Josef, Dr., k. k. Professor an der Hochschule f. Bodenkultur, † 10. April 1901.

24 John, Franz Freih. v., k. k. Feldzeugmeister, k. k. Kriegsminister, † 25. Mai 1876.

25 Morzin, Vinzenz Reichsgraf, k. k. Oberst a. D. und k. k. Kämmerer, † 19. Mai 1882.

26 Steudel Johann Heinrich, Vizebürgermeister von Wien, † 13. November 1891.

27 Uhl, Eduard R. v., Bürgermeister von Wien, † 1. November 1892.

28 Tilgner Viktor, k. k. Professor, Bildhauer, † 16. April 1896.

29 Müller Karl Leopold, k. k. Professor an der Akademie d. bildenden Künste, † 4. August 1892.

29a Pettenkofen, August von, k. k. Professor an der Akademie der bildenden Künste, † 21. März 1889.

30 Amerling, Friedrich R. v., Maler, † 14. Jänner 1887.

31 Eitelberger, Rudolf Edler v. Edelberg, k. k. Hofrat, † 18. April 1885.

32 Makart Hans, Maler, k. k. Professor, † 3. Oktober 1884.

33 Heß, Heinrich Freih. v., k. k. Feldmarschall, † 13. April 1870.

34 Richler, Leopold Freih. v., k. k. Obrist und Kommandant des I. Landwehr-Bataillons, Maria-Theresien-Ordensritter, † 22. Dezember 1830.

35 Uchatius, Franz Freih. v., k. k. Feldmarschalleutnant, † 4. Juni 1881.

36 Schrötter Anton, R. v. Kristelli, k. k. Ministerialrat und Hauptmünz-Direktor, † 16. April 1875.

37 Kusý von Dúbraw Emanuel, Dr., Sektionschef im Ministerium des Innern, † 19. Dezember 1905.

38 Wattmann-Maëlcamp-Beaulieu, Josef Freih. v., Dr., k. k. Hofrat, Leibarzt des Kaisers Franz Josef I., † 14. September 1866.

39 Costenoble Karl, Bildhauer, Stadtrat, Landtagsabgeordneter, † 20. Juni 1907.

40 Charlemont Eduard, akademischer Maler, † 8. Februar 1906.

41 Hochstetter Ferdinand, Dr., k. k. Hofrat, † 18. Juli 1884.

42 Weinlechner Josef, Dr., k. k. Hofrat und Professor, † 30. September 1906.

43 Fendi Peter (und Elise), Maler, † 28. August 1842.

44 Daffinger Moriz Michael, akademischer Maler. † 22. August 1849.

Grab-Nr.

45 Benk Johannes, akademischer Bildhauer, k. k. Professor, † 12. März 1914.

45a Kornhäusel Josef, Architekt, exhumiert aus dem St. Marxer Friedhof 1934.

46 Kink, Julius R. v., Präsident d. n.-ö. Handels- und Gewerbekammer, † 25. Jänner 1909.

47 Radinger, Johann Edler v., k. k. Hofrat, Professor an der technischen Hochschule, † 20. November 1901.

48 Sitte Kamillo, k. k. Regierungsrat, Architekt, Direktor der k. k. Staatsgewerbeschule, † 16. November 1903.

49 Arneth, Josef R. v., Direktor der k. u. k. Münz- und Antiken-Sammlung, † 31. Oktober 1863.
Arneth, Alfred R. v., Historiker, beerdigt 2. August 1897.
Arneth, Antonie v., geb. Adamberger, Burgschauspielerin, Braut Theodor Körners, beerdigt 2. Juni 1890.

50 Costenoble Karl Ludwig, k. k. Hofschauspieler und Regisseur des Hofburgtheaters, † 28. August 1837.

51 Schindler Jakob Emil, Landschaftsmaler, † 10. August 1892.

52 Alt, Rudolf R. v., Maler, † 13. März 1905.

53 Blaas, Karl R. v., k. k. Professor an der Akademie d. bildenden Künste, † 19. März 1894.

54 Schmidt, Friedrich Freih. v., k. k. Oberbaurat, Dombaumeister, † 23. Jänner 1891.

55 Prix Johann Nepomuk, Dr., Bürgermeister von Wien, † 25. Februar 1894.

3. In der Gruppe 14 C.

1 Boltzmann Ludwig, Hofrat, Universitätsprofessor, † 1906 (exhumiert aus dem Döblinger Friedhof).

2 Exner Wilhelm, Dr., Ing., Präsident des technischen Versuchsamtes, † 25. Mai 1931.

3 Wettstein Richard, Ph.Dr., Hofrat, Universitätsprofessor, † 10. August 1931.

4 Jarno Josef, Schauspieler und Theaterdirektor, † 11. Jänner 1932, und Niese-Jarno Hansi, Schauspielerin, † 4. April 1934.

5 Vittorelli Paul, Dr., Minister a. D., † 20. April 1932.

6 Wildgans Anton, Hofrat und Burgtheaterdirektor, † 3. Mai 1932.

7 Seipel Ignaz, Dr., Bundeskanzler a. D., † 3. August 1932 (ursprüngliche Begräbnisstätte, derzeit leer).

8 Halban-Kurz Selma, Kammersängerin, † 10. Mai 1933.

9 Kralik Richard, Dr., Schriftsteller, † 6. Februar 1934.

10 Hussarek-Heinlein, Dr. Max von, Ministerpräsident a. D., beerdigt 6. März 1935.

4. In der Gruppe 32 A.

1 Bauernfeld, Eduard von, Schriftsteller, † 9. August 1890.

Grab-Nr.

2 Mühlfeld, Eug. Megerle v., Dr., Reichsratsabgeordneter, † 24. Mai 1868.

3 Frank Peter, Arzt, † 24. April 1821.

4 Mohs Friedrich, Mineraloge, † 29. September 1839.

5 Nüll, Eduard van der, Architekt, † 3. April 1868.

6 Nestroy Johann, Schauspieler und Schriftsteller, † 25. Mai 1862.

7 Rahl Karl, Maler, † 9. Juli 1865.

8 Preyer, Gottfried von, Dom- und k. k. Vize-Hofkapellmeister, † 9. Mai 1901.

9 Weigl Robert, akademischer Bildhauer, † 27. Dezember 1902.

10 Wolf Hugo, Tondichter, † 22. Februar 1903.

11 Müller Adolf senior, Komponist, † 29. Juli 1886.

12 Rückauf Anton, Komponist, † 19. September 1903.

13 Komzak Karl, Komponist, † 23. April 1905.

14 Ander Alois, k. k. Hofopernsänger, † 11. Dezember 1864.

15 Strauß Johann (Vater), Komponist, † 25. September 1849.

16 Lanner Josef, Komponist, † 14. April 1843.

17 Gallmeyer Josefine, Schauspielerin, † 2. Februar 1884.

18 Geistinger Marie, Schauspielerin, † 29. September 1903.

19 Matras Josef, Schauspieler, † 30. September 1887.

20 Wolter Charlotte, Hofburgschauspielerin, † 14. Juni 1897.
O'Sullivan, Karl Graf, Gatte der Vorigen, beerdigt 16. Juni 1914, exhumiert aus dem Hietzinger Friedhof.

21 Porzer Josef, Dr., Vizebürgermeister von Wien, † 28. Mai 1914.

22 Strobach Josef, Bürgermeister von Wien, † 11. Mai 1905.

23 Negrelli, Alois R. v. Moldelbe, Ingenieur, † 1. Oktober 1858.

24 Ghega, Karl R. v., Erbauer der Semmering-Bahn, † 14. März 1860.

25 Dumba Nikolaus, k. k. Geheimer Rat, † 25. März 1900.

26 Brahms Johannes, Dr., Tondichter, † 3. April 1897.

27 Strauß Johann (Sohn), Komponist und k. k. Hofballmusikdirektor, † 4. Juni 1899.

28 Schubert Franz, Tondichter, † 19. November 1828.

29 Beethoven, Ludwig van, Tondichter, † 26. März 1827.

30 Streicher Johann Baptist, k. k. Hof-Klavierfabrikant, † 28. März 1871.
Streicher Andreas, Klavierfabrikant, Jugendfreund Friedrich von Schillers, beerdigt 7. Oktober 1891.
Streicher Nanette, zum Freundeskreis Ludwig van Beethovens gehörend, beerdigt 7. Oktober 1891.

Grab-Nr.

31 Suppé, Franz von, Komponist, † 21. Mai 1895.

32 Herbeck, Johann R. v., k. k. Hofkapellmeister, † 28. Oktober 1877.

33 Hasenauer, Karl Freih. v., Architekt, † 4. Jänner 1894.

34 Hebbel Friedrich, Dichter, † 13. Dezember 1863. (Reserviert.)

Hebbel Christine, Burgschauspielerin, derzeit beerdigt im Matzleinsdorfer Friedhof. (Reserviert.)

35 Millöcker Karl, Komponist, † 31. Dezember 1899.

36 Martinelli Ludwig, Schauspieler, † 13. Juni 1913.

37 Payer, Julius R. v., Nordpolforscher, akademischer Maler, † 30. August 1915.

38 Eisenmenger August, Maler, † 10. Dezember 1907.

39 Zumbusch, Kaspar R. v., akademischer Bildhauer, k. k. Professor, † 27. September 1915.

40 Helmer Hermann, Oberbaurat, Architekt, † 2. April 1919.

41 Friedrich-Materna Amalia, k. k. Kammersängerin i. P., † 18. Jänner 1918.

42 Strauß Eduard, k. k. Hofballmusikdirektor i. P., † 28. Dezember 1916.

43 Wilt Marie, k. k. Kammersängerin, † 24. September 1891.

44 Strauß Josef, Komponist, † 22. Juli 1870.

45 Schreyvogel Josef, Dichter, † 28. Juli 1832.

45a Krones Therese, Volksschauspielerin, † 1830 (exhumiert aus dem St. Marxer Friedhof).

46 Berger, Dr. Alfred Freih. v., Direktor des k. k. Hofburgtheaters, † 24. August 1912.

Berger-Hohenfels Stella, Burgschauspielerin, beerdigt 25. Februar 1920.

Berger Johann Nepomuk, Dr., Politiker und Minister im sogenannten Bürgerministerium, beerdigt 21. Juni 1923.

47 Blasel Karl, Schauspieler, † 17. Juni 1922.

48 Kremser Eduard, Tonkünstler, Ehrenchormeister des Wiener Männergesangvereines, † 27. November 1914.

49 Gluck, Christoph Willibald R. v., Tondichter, † 15. November 1787.

50 Weinzierl, Max von, Komponist, † 11. Juli 1898.

51 Bitterlich Eduard, Bildhauer, † 1919 (exhumiert aus dem Matzleinsdorfer Friedhof).

52 Böhm-Bawerk, Dr., Eugen von, Geheimer Rat, k. k. Finanzminister a. D., Präsident der k. k. Akademie der Wissenschaften, o. ö. Professor an der Wiener Universität, † 28. August 1914.

53 Coch, Dr. Georg, Gründer und Direktor des k. k. Postsparkassenamtes, † 8. Jänner 1890. (Reserviert.)

Grab-Nr.

54 Liechtenstein, Alois Fürst von und zu, Landmarschall von Niederösterreich, † 27. März 1920.

55 Mozart Wolfgang Amadeus, Tondichter, † 5. Dezember 1791. (Leer.)

5. In der Gruppe 32 C.

1 Ziehrer Carl Michael, Komponist, † 15. November 1922.

2 Grünfeld Alfred, Klaviervirtuose, † 5. Jänner 1924.

3 Wittmann Hugo, Schriftsteller, † 1923 (exhumiert aus dem Matzleinsdorfer Friedhof).

4 Hawel Rudolf, Volksschriftsteller, † 1923 (beigesetzt 13. März Aschenkapsel).

5 Silberer Viktor, Sportsmann, † 11. April 1924.

6 Angeli Heinrich, Professor und Maler, † 21. Oktober 1925.

7 Klein Franz, Dr., Geheimer Rat, Justizminister a. D., † 6. April 1926.

8 Strasser Artur, Professor und Bildhauer, † 8. November 1927.

9 Pirquet Klemens, Dr., Professor der Kinderheilkunde, † 5. März 1929.

Pirquet Marie, Gattin des Vorigen, † 5. März 1929.

10 Devrient Max, Burgschauspieler, † 17. Juni 1927.

6 An der linksseitigen Friedhofsmauer, Gruppe 0, Reihe 1.

1 Leeb, Anton Josef Edler v., Bürgermeister von Wien, Oberst des Wiener Bürgermilitärs, † 6. Dezember 1837, beerdigt am Währinger allgemeinen Friedhof, exhumiert 5. Mai 1886.

Leeb Therese, † 1849, exhumiert 5. Mai 1886 aus dem Währinger allgemeinen Friedhof.

Leeb, Nikoluas Edler v., † 1864, exhumiert 5. Mai 1886 aus dem Währinger allgemeinen Friedhof.

2 Andrian-Werburg, Viktor Freih. v., Schriftsteller, † 25. November 1859.

3 Collin, Heinrich von, Schriftsteller, † 28. Juli 1811.

4 Csorich de Monte Creto, Anton Freiherr v., k. k. Feldzeugmeister, Ritter des Maria-Theresien-Ordens, † 15. Juli 1864.

5 Viszanik, Michael von, Dr., Arzt, † 3. November 1872.

6 Vogl Johann Nepomuk, Dr., Schriftsteller, † 16. November 1866.

7 Haidinger, Wilhelm R. v., Direktor der geologischen Reichsanstalt, † 19. März 1871.

8 Lampi, Johann R. v., Maler, † 11. Februar 1830.

9 Jablonowski, Felix Fürst, k. k. Feldmarschalleutnant, † 25. Oktober 1857.

10 Seidl Johann Gabriel, Schriftsteller, † 18. Juli 1875.

Grab-Nr.

11 Storch Anton Max, Komponist, † 31. Dezember 1887.

12 Pfeiffer Ida, Forschungsreisende, † 28. Oktober 1858.

13 Müller Johann Georg, Architekt, † 2. Mai 1849.

14 Nissel Franz, Schriftsteller, † 20. Juli 1893.

15 Paoli Betty (Glück Elis.), Schriftstellerin, † 5. Juli 1894.

16 Mundy, Jaromir Freih. v., Gründer der Wiener Freiwilligen Rettungsgesellschaft, † 23. August 1894.

17 Mair Franz, Komponist, † 30. November 1893.

18 Castelli Ignaz, Dr., Schriftsteller, Gründer des Wiener Tierschutzvereines, † 5. Februar 1862.

19 Klein Johann Wilhelm, Gründer des k. k. Blindenerziehungsinstitutes, † 12. Mai 1848.

20 Deinhardstein Johann Ludwig, Schriftsteller, Vizedirektor des k. k. Hofburgtheaters, † 12. Juli 1859.

21 Weigl Josef, k. k. Hofkapellmeister, † 3. Februar 1846.

22 Kerner von Marilaun Anton, Dr., k. k. Professor der Botanik an der Wiener Universität, † 21. Juni 1898.

23 Sechter Simon, k. k. Hoforganist, † 10. September 1867.

24 Puschmann Theodor, Dr., k. k. Hofrat, Professor an der Wiener Universität, † 28. September 1899.

25 Hauer, Franz R. v., Intendant des k. k. naturhistorischen Hofmuseums, † 20. März 1899.

26 Jahn Wilhelm, Direktor des k. k. Hofoperntheaters, † 21. April 1900.

27 Pichler Karoline, Schriftstellerin, † 9. Juli 1843.

28 Chimani Leopold, Jugendschriftsteller, † 21. April 1844.

29 Thierry de Vaux, Karl Freih. v., k. k. Feldzeugmeister, Kommandeur des Maria-Theresien-Ordens, † 4. April 1820.

30 Fercher v. Steinwand Johann, Schriftsteller, † 7. März 1902.

31 Ottinger, Franz, Freih. v., k. k. General der Kavallerie, † 8. April 1869.

32 Bauer Franz, k. k. Professor an der Akademie der bildenden Künste, † 14. März 1872.

33 Wernhardt, Paul Freih. v., k. k. General der Kavallerie, † 13. September 1846.

34 Smola, Josef, Freih. v., k. k. Generalmajor, Kommandeur des Maria-Theresien-Ordens, † 26. November 1820.

35 Sommariva, Hannibal Marquis, k. k. General der Kavallerie, Ritter des Maria-Theresien-Ordens, † 10. Juli 1829.

36 Mayseder Josef, Violinvirtuose, † 24. November 1863.

37 Proschko Franz Isidor, Dr., Schriftsteller, † 6. Februar 1891.

Grab-Nr.

38 Moser Johann Baptist, Wiener Volkssänger, † 6. Dezember 1863.

39 Ranftl Matthias, Maler, † 1. November 1854.

40 Kreil Karl, Direktor der meteorologischen Zentralanstalt, † 21. Dezember 1862.

41 Capilleri Wilhelm, Schriftsteller, † 3. Juli 1905.

42 Pawlik Franz Xaver, Medailleur, gestorben 22. August 1906.

43 Kenyon, Eugenie Louise Gräfin, † 10. Oktober 1877.

Kenyon, Eduard Graf, † 22. November 1856.

44 Romano Ritter vom Ringe, Architekt, † 14. April 1882.

45 Adler Michael, Fabrikant, † 23. Oktober 1905.

46 Wilda Charles, Maler, † 11. Juni 1907.

47 Hoernes Moriz, Dr., Direktor des k. k. Hofmineralienkabinetts, † 4. November 1868.

48 Pönninger Franz, Bildhauer, † 6. August 1906.

49 Czerny Karl, Tonkünstler, † 15. Juli 1857.

50 Heger Ignaz Jakob, Begründer der Stenographie in Österreich, † 11. Mai 1854.

51 Jonak, Gustav Edler v. Freyenwald, k. u. k. General der Kavallerie, † 24. Februar 1908.

52 David J. J., Dr., Schriftsteller, † 20. November 1906.

53 Klieber Josef, Bildhauer, k. k. Rat und Direktor an der k. k. Akademie der bildenden Künste, † 12. Jänner 1850.

54 Salieri Antonio, Tondichter, † 7. Mai 1825.

55 Wirer v. Rettenbach, Dr. Franz, Arzt, † 30. März 1844.

56 Baumann Alexander, Schriftsteller, † 25. Dezember 1857.

57 Rauch Ignaz, k. k. Oberst, † 24. November 1862. (Reserviert.)

58 Theer Robert, Maler, † 15. Juli 1863.

59 Gauermann Jakob, Maler, † 27. März 1843.

60 Sturmfeder, Louise Freiin von, † 10. September 1866.

61 Gänsbacher Johann, Domkapellmeister, † 13. Juli 1844.

62 Vogl v. Fernheim, August, Dr., k. k. Hofrat, Universitätsprofessor, † 25. Juli 1909.

63 Haydinger Franz, Wiener Bibliograph, † 15. Jänner 1876.

64 Stifft, Andreas Josef Freih. v., k. k. Leibarzt, † 16. Juni 1836.

65 Kreß Wilhelm, Erfinder des Drachenfliegers, † 24. Februar 1913.

66 Bayer Josef, k. k. Hofkapellmeister, † 12. März 1913.

67 Kühn, Josef von, Dr., Präsident des Ersten Wiener Volksküchenvereines, † 10. April 1913.

68 Costa Karl, Volksschriftsteller, † 11. Oktober 1907.

Grab-Nr.

69 Schneider Ernst, Landesausschuß, † 17. Juli 1913.

70 Trabert Adam, Dichter, † 8. Februar 1914.

71 Friedl Theodor, Bildhauer, † 5. November 1900. (Reserviert.)

72 Pötzl Eduard, Schriftsteller, † 21. August 1914.

73 Wolf Cyrill, Komponist, † 21. Oktober 1914.

74 Kaiser Friedrich, Volksschriftsteller, † 6. November 1874.

75 Rienößl Franz, Bezirksvorsteher des 4. Bezirkes, † 4. April 1915.

76 Bernt Rudolf, k. k. Baurat, Architekt und Maler, † 24. August 1914.

77 Chiavacci Vinzenz, Schriftsteller, † 2. Februar 1916.

78 Schönthaler Franz, k. k. Hofbildhauer, † 20. Dezember 1904.

79 Griepenkerl Christian, Professor der k. k. Akademie der bildenden Künste, Historienmaler, † 22. März 1916.

80 Kinzer Karl, technischer Oberbaurat des Wiener Stadtbauamtes, Erbauer der Zweiten Kaiser-Franz-Josef-Hochquellenwasserleitung, † 10. Oktober 1916.

81 Pfenner Ludwig, Dr., volkswirtschaftlicher Schriftsteller, † 5. Februar 1917.

82 Blau Tina, † 31. Oktober 1916. (Reserviert.)

83 Matosch Anton, Dr. d. Ph., k. k. Regierungsrat, † 8. Mai 1918.

84 Altenberg Peter (Richard Engländer), Wiener Dichter, † 9. Jänner 1919.

85 Schauta Friedrich, Dr., Hofrat, Universitätsprofessor, † 11. Jänner 1919.

86 Lefler Heinrich, Maler, Professor der Akademie, † 27. August 1919.

Grab-Nr.

87 Wertheim Ernst, Dr., Universitätsprofessor, † 15. Februar 1920.

88 Menger Karl, Dr., Hofrat, Universitätsprofessor, † 26. Februar 1921.

89 Pöch Rudolf, Dr., Universitätsprofessor, † 8. März 1921.

90 Rumpler Franz, Maler, † 7. März 1922.

91 Ruß Robert, Maler, † 17. März 1922.

92 Hartmann Moriz, Dichter und Freiheitskämpfer, † 1872. (Reserviert.)

93 Poestion Josef, Dr., Islandforscher, † 4. Mai 1922.

94 Leschetitzky Theodor, Musikprofessor, † 1915 (Überführt aus Dresden).

95 Stüber-Gunther Fritz, Schriftsteller. † 16. September 1922.

96 Helmesberger Josef, Violinist, Operndirektor, † 1893. (Reserviert.)

97 Kenner Friedrich, Ph. Dr., Hofrat, Direktor der Münzensammlung, † 30. November 1922.

98 Müller-Guttenbrunn Adam, Schriftsteller, † 6. Jänner 1923.

99 Mandyczewski Eusebius, Professor, Dr., Musikhistoriker, † 13. Juli 1929.

105 Loos Adolf, Architekt, † 24. August 1933 (Überführt aus Kalksburg).

Hellwag Wilhelm J., Generalbaudirektor. (Reserviert.)

Markus Siegfried, Erfinder des Automobils, reserviert, derzeit noch Hütteldorfer Friedhof.

Meynert Theodor, Professor, Psychiater, † 1892, reserviert, derzeit noch Klosterneuburger Ortsfriedhof.

II. Grabstätten, die ehrenhalber in bevorzugter Lage gewidmet wurden.

Wiener Zentralfriedhof.

Grab-Nr.

Gruppe 0, Reihe 0.

411 Pokorny Alois, Professor, Dr., Gelehrter und Schulmann, † 1887.

Gruppe 1, Reihe 2.

5 Selleny Josef, Maler und Schöpfer des Wiener Stadtparkes, † 1875.

Gruppe 2, Reihe 2.

4 Schrödl Anton, akademischer Maler, † 1906.

Gruppe 3, Reihe 1.

21 Prochaska Julius, Vorstand des städtischen Arbeits- und Dienstvermittlungsamtes, Abgeordneter, beerdigt 13. Mai 1916.

39a Kollar Vinzenz, Direktor des Hofnaturalienkabinetts, beerdigt 10. April 1885, exhumiert aus dem Matzleinsdorfer Friedhof.

Grab-Nr.

Gruppe 3, Reihe 4.

41 Haffner Karl, recte Schlachter, Schriftsteller, † 1876.

Gruppe 4, Reihe 1.

67 Hofbauer Paul, Oberkammeramtsadjunkt, Verdienste um die Geschichte und Topographie der Wiener Vorstädte, beerdigt 30. August 1910, exhumiert aus dem Währinger allgemeinen Friedhof.

Gruppe 4, Reihe 2.

16 Hofzinker Johann Nepomuk, Dr. phil., beerdigt 13. März 1875.

Gruppe 9B, Reihe 1.

68 Kasparides Eduard, Maler, † 1926.

Gruppe 10, Reihe 1.

56 Kundmann Karl, Professor, Bildhauer, beerdigt 12. Juni 1919.

Grab-Nr.

Gruppe 11, Reihe 2.

4 Götz Karl, Schauspieler, † 1932.

49 Kriehuber Josef, Maler, beerdigt 1. Juni 1876.

Gruppe 12 A, Reihe 2. (Gruft.)

4 Waldvogel Anton, Ingenieur, † 1917.

Gruppe 12 A, Reihe 12.

4 Hofmann Edmund, Professor, Bildhauer, † 1930.

Gruppe 12 B, Reihe 3.

21 Rigl Rudolf, Gemeinderat, beerdigt 29. Dezember 1928.

Gruppe 12 D, Reihe 1.

11 Hübl Arthur, Feldmarschalleutnant a. D., Dr. h. c., ehemaliger Leiter des militärgeographischen Instituts in Wien, † 1932.

12 Langer Anton, Schriftsteller, beerdigt 9. Dezember 1879.

Gruppe 12 E, Reihe 1.

8 Lach Fritz, akademischer Maler, † 1933.

Gruppe 12 E, Reihe 3.

22 Straßmayer Leopold, Schauspieler, † 1927.

Gruppe 13 B, Reihe 1.

12 Schlangenhausen Theodor, erster Verwalter des Wiener Zentralfriedhofes, beerdigt 11. April 1892.

Gruppe 13 B, Reihe 12.

26 Scherpe Hans, akademischer Bildhauer, † 1929.

Gruppe 13 B, Reihe 13.

20 Jäger Gustav, Gründer des Österreichischen Touristen-Klubs, beerdigt 6. November 1903, exhumiert aus dem St. Veiter Friedhof.

Gruppe 14 B. (Gruft.)

35 Tetmayer, Ludwig von, beerdigt 25. Juli 1905.

Gruppe 15 A, Reihe 3.

24 Langmann Philipp, Dichter, † 1931.

Gruppe 15 B, Reihe 2.

31 Hock, Karl Freih. v., Dr., Staatsrat und Präsident des gemeinsamen Rechnungshofes, beerdigt 10. November 1923.

Gruppe 15 E, Reihe 7.

17 Füster Anton, Dr., Feldkaplan der Akademischen Legion 1848, beerdigt 14. März 1881.

Gruppe 15 E, Reihe 13.

2 Zasche Theodor, Maler und Karikaturist, beerdigt 18. November 1922.

Gruppe 15 E, Reihe 16.

17 Labor Josef, Orgelvirtuose, † 1931.

21 Keller Andreas (Rettung des Kronprinzen Ferdinand, nachmaligen Kaiser Ferdinand I., anläßlich des Attentates in Baden 1832), † 1877, wiederbeerdigt 20. August 1915.

Grab-Nr.

Gruppe 15 F, Reihe 1.

12a Schwer Hans Arnold, Stadtrat der k. k. Reichshaupt- und Residenzstadt Wien, beerdigt 22. Juli 1931.

Gruppe 15 H, Reihe 1.

12 Blaas Julius, Maler, † 1922.

Gruppe 16 A, Reihe 11.

24 Holub Georg, Maler, beerdigt 8. April 1919.

Gruppe 16 C, Reihe 1.

26 Bibl Andreas, Kirchenmusiker, † 1878, und Bibl Rudolf, Kirchenmusiker, † 1902.

Gruppe 16 C, Reihe 15.

13 Schlechter Josef Dominik, Gemeinderat, beerdigt 23. Juni 1919.

Gruppe 16 F, Reihe 7.

25 Hießberger Franz, Pfarrer von St. Otmar unter den Weißgerbern, beerdigt 23. Juni 1924.

Gruppe 17 B, Reihe 1.

26 Lemmermeyer Fritz, Schriftsteller, † 1932.

Gruppe 17 C, Reihe 1.

6 Eybl Franz, Maler, beerdigt 1. Mai 1880.

Gruppe 17 F, Reihe 14.

6 Zapf Josef Johann, Textdichter des „Lied der Arbeit", beerdigt 30. Jänner 1902.

Gruppe 18, Reihe 2.

66 Alt Jakob, Maler, exhumiert 1914 aus dem Matzleinsdorfer Friedhof.
Alt Franz, Maler, † 1914.

Gruppe 21, Reihe 1.

4 Hofer, Johann Edler von, Sohn Andreas Hofers, beerdigt 13. Mai 1909, exhumiert aus dem Schmelzer Friedhof.

Gruppe 22 A, Reihe 4.

26 Wagner Anton Paul, Bildhauer, † 1895.

Gruppe 22 B.

1—9 Fliegergrab (9 k. u. k. Offiziere und Mannschaftspersonen, in Fischamend bei der Fliegerkatastrophe am 20. Juni 1914 verunglückt), beerdigt 24. Juni 1914.

Gruppe 24 A, Reihe 1.

5 Eberl Rudolf, beerdigt 30. Mai 1889.
Herzog Alexander, beerdigt 7. Juni 1889. (Im Dienst verunglückte städtische Feuerwehrmänner.)

Gruppe 24 A, Reihe 3.

43 Modl Josef, Volkssänger, Komiker, beerdigt 16. Dezember 1915.

Gruppe 26, Gruft 1.

Märzgefallene (Opfer der Wiener Märzrevolution 1848), beerdigt 6. September 1888, exhumiert aus dem Schmelzer Friedhof.

Gruppe 27 A. (Gruft.)

2 Meihsner Florian Leopold, Dr., Rechtsanwalt, Schriftsteller, † 1895.

Grab-Nr.

Gruppe 27 B, Reihe 3.

5 Schrott Josef, Professor, Dr., beerdigt 24. Dezember 1888.

Gruppe 29, Reihe 1.

35 Kletzinsky Vinzenz, Professor der Chemie, beerdigt 20. März 1882.

Gruppe 30 A, Reihe 1 Nr. 1—63
„ 2 „ 1—63
„ 3 „ 1—19

Opfer des Ringtheaterbrandes am 8. März 1881, beerdigt 12. Dezember bis 31. Dezember 1881 und 1. Jänner bis 28. Jänner 1882.

Gruppe 30 A, Reihe 16.

2 Kronegger Rudolf, Komponist, † 1929.

Gruppe 30 B, Reihe 5.

20 Zampis Anton, Maler und Karikaturist, beerdigt 24. Dezember 1883.

Gruppe 30 B, Reihe 14.

13 Deininger Julius, Gemeinderat, Oberbaurat, beerdigt 20. August 1924.

Gruppe 30 B, Reihe 16.

27 Uhl Leopold, Schauspieler, † 1934.

Gruppe 30 C, Reihe 9.

1 Drexler Karl, Volksmusiker, † 1883.

Gruppe 30 C, Reihe 15.

15 Kratzl Karl, Komponist, † 1904.

23 Binder Hans, Gemeinderat, † 1931.

Gruppe 30 C, Reihe 16.

15 Papier-Paumgartner Rosa, Professor, Sängerin und Gesangspädagogin, beerdigt 11. Februar 1932.

22 Montag Louise (Plechacek Louise), Wiener Volkssängerin, † 1928.

Gruppe 30 D, Reihe 1.

25 Kutschera Viktor, Schauspieler, † 1933.

30 Larisch Rudolf, Professor, Hofrat, † 1934.

Gruppe 30 D, Reihe 2.

5 Mertens Franz, Dr., Hofrat, Universitätsprofessor, † 1927.

Gruppe 30 D, Reihe 10.

13 Fürst Johann, Volksdichter und Theaterdirektor, † 1882.

Gruppe 30 E, Reihe 1.

13 Zewy Karl, Professor, akademischer Maler, † 1929.

Gruppe 30 E, Reihe 2.

21 Kusmanek-Burgneustädten, Hermann von, Generaloberst i. R., Verteidiger von Przemysl, † 1934.

Gruppe 30 E, Reihe 3.

14 Bussjon Paul, Schriftsteller, † 1924.

19 Madjera Wolfgang, Dr., Schriftsteller und Publizist, beerdigt 18. Dezember 1926.

Grab-Nr.

Gruppe 31 A, Reihe 2.

5 Weiß Max, Dr., Magistratsdirektor der k. k. Reichshaupt- und Residenzstadt Wien, beerdigt 11. Dezember 1914.

Gruppe 31 B, Reihe 1.

5 Bächer Wilhelm, Gemeinderat, Verdienste auf dem Gebiete der Waisenfürsorge, beerdigt 15. August 1890.

Gruppe 31 B, Reihe 12.

15 Jurek Wilhelm August, Komponist des Deutschmeistermarsches, † 1934.

32 Ebner-Rosenstein Viktor, Dr., Hofrat, Universitätsprofessor, † 1925.

Gruppe 31 B, Reihe 13.

9 Loewe Ferdinand, Konzertdirigent, † 1924.

Gruppe 33 A, Reihe 1.

11 Schmidt August, Dr., Schriftsteller, Gründer des Wiener Männergesangvereines, † 1926. (Aschenkapsel.)

14 Rummelhardt Karl, Stadtrat, † 1930.

24 Drescher C. W., Komponist und Kapellmeister, † 1925.

29 Palisa Johann, Dr. phil., Hofrat, Vizedirektor der Wiener Sternwarte, † 1925.

32 Frauengruber Hans, Dichter, † 1933.

Gruppe 33 A, Reihe 4.

16 Wiesinger-Florian Olga, Malerin. (Reserviert.)

Gruppe 33 A, Reihe 5.

30 Udel Karl, Professor, Musiker und Gesangshumorist, † 1927.

Gruppe 33 A, Reihe 14.

1 Käsmayer Moritz, Hofopernkapellmeister, † 1884.

Gruppe 33 D, Reihe 2.

25 Dörmann Felix, Schriftsteller, † 1928.

Gruppe 33 E, Reihe 3.

5 Fuchs Robert, Professor, Komponist, † 1927.

14 Koessler Ludwig, Dr., Präsident der Wiener Urania, † 1927.

32 Ohmann Friedrich, Hofrat, Architekt, Professor der Kunstakademie, † 1927.

Gruppe 33 E, Reihe 9.

15—16 Girardi Alexander, Hofburgschauspieler, beerdigt 30. April 1918. (Aschenkapsel.)

Gruppe 33 F, Reihe 1.

1 Bauer Dominik, Totengräber, beerdigt 30. Jänner 1904.

26 Pendl Emanuel, akademischer Bildhauer, † 1927.

Gruppe 33 F, Reihe 2.

7 Zetsche Eduard, Professor, Wiener Maler, † 1927.

Gruppe 34 C, Reihe 3.

22 Hofer, Karl Franz Edler von, † 1887.

Grab-Nr.

Gruppe 34 C, Reihe 15.

2 Vogler Ludwig, Dr., Gemeinderat, Rechtsanwalt, beerdigt 23. Dezember 1922.

Gruppe 34 F, Reihe 4.

6 Mayer Franz Josef, Kanzleidirektor der Stadt Wien, beerdigt 27. Dezember 1930.

20 Lueger Julianna.

Lueger Karl, Dr., Bürgermeister von Wien. (Ursprüngliche Begräbnisstätte, derzeit leer.)

Gruppe 35 C, Reihe 3.

3 Taussig Karl, Kaufmann, Wohltäter, beerdigt 3. Juni 1888.

Gruppe 35 D, Reihe 1.

28 Adams John Quincy, Professor, akademischer Maler, † 1933.

Gruppe 37, Reihe 4.

121 Pecha Albine, Krankenwärterin, an der Pest gestorben, beerdigt 31. Oktober 1898.

122 Müller Hermann, Dr., Arzt, an der Pest gestorben, beerdigt 24. Oktober 1898.

Gruppe 40, Reihe 3.

98 Mögele Franz, Komponist, beerdigt 8. Dezember 1907.

Gruppe 41 B, Reihe 1.

7 Stelzer Sebastian, Schauspieler, beerdigt 2. April 1892.

10 Feil Josef, Historiker, beerdigt 10. Mai 1893, exhumiert aus dem Schmelzer Friedhof.

Gruppe 41 B, Reihe 2.

89 Panosch Emil, Wiener Gemeinderat, † 1931.

Gruppe 41 D, Reihe 11.

5 Reiter Johann Baptist, Maler, † 1890.

Gruppe 41 F, Reihe 12.

15 Romako Anton, Historienmaler, † 1889.

Gruppe 41 G, Reihe 1 Grab.-Nr. 1—12
„ 2 „ 13—26
„ 3 „ 27—42
„ 4 „ 43—80

Juli-Opfer (65 Opfer der Wiener Ereignisse des 15. und 16. Juli 1927), beerdigt 20. Juli bis 5. August 1927.

Gruppe 43 A, Reihe 3.

2 Czibulka Alfons, Militärkapellmeister, † 1894.

Gruppe 43 C, Reihe 1.

21 Berndl Florian, † 1934.

Gruppe 44 A.

1 Fillgrader Georg, Wohltäter, beerdigt 13. Oktober 1915, exhumiert aus dem Hundsturmer Friedhof.

Fillgrader Anna, Wohltäterin, beerdigt 13. Oktober 1915, exhumiert aus dem Hundsturmer Friedhof.

2 Gratz Edmund, Wohltäter, beerdigt 19. Juni 1917, exhumiert aus dem Baumgartner Friedhof.

Grab-Nr.

Gruppe 46 A, Reihe 2.

33 Haas-Haagenfels Johann, Landesbefehlshaber und Stadtkommandant von Wien, † 1932.

Gruppe 46 E, Reihe 1.

15 Mayer Konstantin, Dr., Obermagistratsrat, beerdigt 28. Jänner 1916.

Gruppe 47 A, Gruft 1.

Wenzl Karl, † 1907.

Gruppe 47 B, Reihe 1.

7 Frühbauer Georg, beerdigt 8. Jänner 1915,
Hörl Anton, beerdigt 8. Jänner 1915,
Hötzl Leopold, beerdigt 8. Jänner 1915
(im Dienste verunglückte städtische Feuerwehrmänner).

8 Mayrhuber Matthias, beerdigt 22. April 1916 (im Dienste verunglückter städtischer Feuerwehrmann).

Gruppe 54, Reihe 37.

63 Schachner Friedrich, Architekt, beerdigt 9. November 1907.

Gruppe 55 B, Reihe 28.

1 Stuwer Anton, Pyrotechniker, † 1905.

Gruppe 62 A, Reihe 2.

2 Chmell Josef, Vizedirektor des Haus- und Staatsarchivs, beerdigt 16. Juli 1885, exhumiert aus dem Schmelzer Friedhof.

Gruppe 62 B, Reihe 25.

10 Adolph Karl, Dichter, beerdigt 25. Dezember 1931.

Gruppe 64, Reihe 2.

18 Scheu Josef, Chormeister, beerdigt 14. März 1904.

Gruppe 64, Reihe 17.

16 Seidl Wenzel, Volkssänger, † 1921.

Gruppe 65, Reihe 5.

27 Kronstein August, Maler, beerdigt 19. Dezember 1921.

Gruppe 68 A, Reihe 1 a.

1—13 Sonnblick-Opfer (Lawinenunglück im März 1928, 13 Mitglieder des Vereines „Die Naturfreunde"), beerdigt 9. März und 17. April 1928.

Gruppe 71 F.

Februaropfer der Staatsexekutive, † 1934.

Gruppe 74, Reihe 34.

90 Merode Karl, Freih. v., Genremaler, beerdigt 28. Oktober 1909.

Gruppe 77 B, Reihe 21.

1 Bara Leopold, Historienmaler, beerdigt 26. November 1911.

Gruppe 81 B, Reihe 19.

40 Richter Gustav, Kapellmeister, † 1930.

Grab-Nr.

Gruppe 84, Reihe 7.

58 Krobath Karl, Kärntner Volksdichter, beerdigt 4. Jänner 1917.

Gruppe 84, Reihe 28.

21 Beethoven, Maria van, Großnichte des Tonkünstlers Ludwig van Beethoven, beerdigt 23. Mai 1917.

Beethoven, Karl Julius van, Urgroßneffe des Tonkünstlers Ludwig van Beethoven, beerdigt 13. Dezember 1917.

Gruppe 91.

Opfer des Weltkrieges 1914 bis 1918.

Gruppe 100, Reihe 1.

1 Staudacher Robert, stud. techn., ermordet, beerdigt 29. November 1922.

Gruppe 100, Reihe 9.

28 Steidler Josef, Volksschauspieler, beerdigt 4. Juni 1923.

Gruppe 118, Reihe 18.

36—39 Polizei-Juli-Opfer, gefallen anläßlich der Juli-Ereignisse 1927, Schimmerl Michael, Böck Josef, Striegl Ferdinand, Grün Heinrich, beerdigt 21. Juli 1927.

Gruppe 138, Reihe 22.

1 Weingrill August, Marie, Karl und Siegfried, gemeinsamen Selbstmord durch Gasvergiftung, beerdigt 21. April 1928.

Krematorium.

Hanusch Ferdinand, Staatssekretär, beigesetzt 14. Jänner 1924 (Mauerbogen Nr. 45).

Grün Heinrich, Dr., Gemeinderat, beigesetzt 25. November 1924 (Wandnische Nr. 15 im linken Ehrenhofe).

Balajthy Robert, ehemal. Burgschauspieler, beigesetzt 6. Juni 1925 (Urnenhain, Abt. 1, Ring 1, Gruppe 1, Nr. 1).

Fried Alfred, Dr., Publizist und Vorkämpfer der Friedensbewegung, beigesetzt 5. Dezember 1925 (Wandnische Nr. 73 an der Innenseite der linken Arkaden).

Knauer Friedrich, Professor, Zoologe, beigesetzt 30. Mai 1927 (Wandnische Nr. 67 an der Innenseite der linken Arkaden).

Widholz Laurenz, Gemeinderat und Nationalrat, beigesetzt 29. Oktober 1927 (Wandnische Nr. 86 an der Innenseite der linken Arkaden).

Mayer Franz, Volkssänger, beigesetzt 12. Dezember 1928 (Urnenhain, Abt. 1, Ring 3, Gr. 2, Nr. 14).

Schmiedl Georg, städt. Lehrer und pädagogischer Schriftsteller, beigesetzt 10. Juni 1929 (Wandnische Nr. 61 an der Innenseite der linken Arkaden).

Stärk Ludwig, Präsident des Österreichischen Bühnenvereines, beigesetzt 9. Mai 1930 (Wandnische Nr. 84 an der Innenseite der linken Arkaden).

Reumann Jakob, Bürgermeister der Stadt Wien (1919—1925), beigesetzt 25. Oktober 1929 (Arkadenhof).

Spanner-Hansen Christian, Volksschriftsteller, beigesetzt 11. Mai 1931 (Abt. 3, Ring 1, Gruppe 7, Nr. 6).

Schmedes Erik, Kammersänger, ehemal. Mitglied der Wiener Oper, beigesetzt 19. Juni 1931 (Wandnische Nr. 75 an der Innenseite der linken Arkaden).

Mejzr Franz, Gründer des Arbeiter-Sängerbundes „Stahlklang", beigesetzt 25. September 1931 (Wandnische Nr. 8 an der Innenseite der linken Arkaden).

Austerlitz Friedrich, Nationalrat, Chefredakteur der „Arbeiter-Zeitung", beigesetzt 23. Oktober 1931 (Nische Nr. 20 [Mauerbogen] in der Umfassungsmauer links vom Eingang).

Eldersch Matthias, Präsident des Nationalrates, Verdienste um die Hebung des österreichischen Arbeiterstandes, beigesetzt 23. Oktober 1931 (Nische Nr. 19 [Mauerbogen] in der Umfassungsmauer links vom Eingang).

Goldscheid Rudolf, Soziologe, beigesetzt 25. Juni 1932 (Wandnische Nr. 74 an der Innenseite der linken Arkaden).

Holzknecht Guido, Professor, Dr., Röntgenologe, beigesetzt 6. November 1931 (Wandnische Nr. 69 an der Innenseite der linken Arkaden).

Kraus Rudolf, Dr., Bakteriologe, gestorben 1932 in Santiago (Ehrennische Nr. 68 in den Arkaden der Feuerhalle).

Müller Julius, Generaldirektor der Wiener Messe-A.-G., beigesetzt 2. Dezember 1933 (Mauerbogen 2, links, Ehrennische).

Simmeringer Friedhof.

Domes Josef, beerdigt 31. August 1878 (Alter Teil, 5—1—51).

Fröschl Alois, Bürgermeister der ehemal. Gemeinde Simmering, beerdigt 24. September 1886 (Alter Teil, 14—1—1).

Meidlinger Friedhof.

Palm Franz, Errichter einer Kindergartenstiftung, beerdigt 27. April 1878, Abt. A, Gr. 7, Nr. 8).

Opfer des Ringtheaterbrandes (8. Dezember 1881), beerdigt 11. Dezember 1881 (8—1—22).

Steinböck Anton, Löschmeister der städt. Feuerwehr (im Dienste verunglückt), beerdigt 1. Juni 1889 (8 d—2—9).

Herrmann Emanuel, Professor, Dr., Erfinder der Postkarte 1869, beerdigt 13. Juli 1902 (E—7—113).

Lorenz Karl, Volksdichter, 1851—1909, beerdigt 14. Dezember 1909 (Abt. 3, Gr. 6, Nr. 23).

Kongregation d. Franziskanerinnen, Missionärinnen Mariens, in Wien (Krankenpflege k. u. k. Kriegsspital 2), Beginn der Belegung im März 1917 (Abt. 1, Gr. 9, Nr. 3, Abt. 6, Gr. 6, Nr. 1—13).

Stadler Johann, Pfarrer von Neumargareten, Wohltäter, beerdigt 18. Dezember 1928 (II d—R 2—12).

Gierster Josef Leopold, ehemal. Bürgermeister von Gaudenzdorf, beerdigt 27. Dezember 1863 (Abt. B, Gr. 6, Nr. 54).

Hietzinger Friedhof.

Grillparzer Franz, Dichter, beerdigt 20. Juni 1879 (Gr. 13, Gruft Nr. 107).

Fröhlich Kathi (Bogner Barbara, Fröhlich Anna etc.), beerdigt 5. März 1879 (Gr. 7, Gruft Nr. 53).

Elßler Fanny, Tänzerin, 1800—1884, beerdigt 29. November 1884 (Gr. 6, Gruft Nr. 12 a).

Treitl Josef, Verdienste um die Akademie der Wissenschaften, beerdigt 23. Jänner 1895 (Gr. 15, Gruft Nr. 34).

Seegen Josef, Professor, Dr., Verdienste um die Akademie der Wissenschaften, beerdigt 14. Jänner 1904 (Gr. 16, Gruft Nr. 46).

Obermayer Albert, Edl. v., Generalmajor a. D., Schriftsteller, beerdigt 28. September 1915 (Gr. 34, Nr. 28).

Antony, recte Nikolowski Anton, Schriftsteller, beerdigt 17. November 1916 (Gr. 34, Nr. 8 a).

Klimt Gustav, akademischer Maler, beerdigt 9. Februar 1918 (Gr. 5, Grab Nr. 194, 195).

Schließmann Hans, akademischer Maler und Zeichner, beerdigt 18. Februar 1920 (Gr. 49, Nr. 123).

Weiskirchner Richard, Dr., Bürgermeister von Wien, Präsident des Nationalrates a. D., beerdigt 4. Mai 1926 (Gr. 5, Nr. 286).

Nowalski Josef, Archäolog, beerdigt 13. November 1928 (Gr. 29, Nr. 6).

Auffenberg-Komarow, Moritz, Frh. v., General der Infanterie, Kommandant der ehemal. k. u. k. IV. Armee, beerdigt 9. Dezember 1931 (nördl. Ecke in der Achse zwischen den Gruppen 48 und 49 im neuen Teil).

Conrad v. Hötzendorf Franz, k. u. k. Feldmarschall, beerdigt 19. Oktober 1929 (Gruftplatz Gr. 37, Nr. 1).

Eisenberg Ludwig, Dr., Lexikograph, beerdigt 27. Jänner 1910 (Gr. 22, Nr. 23).

Koch Ludwig, Professor, beerdigt 28. November 1934 (Gr. 39, Nr. 24 i).

Baumgartner Friedhof.

Sabl Ludwig, Errichter einer Studentenstiftung für elternlose Findlinge der niederösterr. Landes-Findelanstalt, beerdigt 27. November 1893 (Gr. T, Nr. 2052).

Künstler Ferdinand, Pfarrer von Reindorf, gestorben 1857, beerdigt 27. Oktober 1902 (exhumiert aus dem Schmelzer Friedhof) (Gr. G I, Nr. 56).

Pichler Johann, Gemeinderat, beerdigt 21. Dezember 1928 (Gr. Q, Nr. 3024).

Wiesinger Lorenz, ehemal. Gemeinderat, beerdigt 22. April 1921 (Gr. G, Nr. 532).

Seipel Ignatz, Vater des Bundeskanzlers, beerdigt 27. Mai 1901 (Gr. D, Reihe 1, Nr. 99).

Hütteldorfer Friedhof.

Stockhammern Hermann, Graf, Stifter des Armenhauses der vormaligen Gemeinde Hütteldorf, beerdigt 10. August 1858 (Alter Teil, Gr. D, Gruft Nr. 47).

Geiger Peter Johann, akademischer Maler, beerdigt 31. Oktober 1880 (Gr. 1, Nr. 76).

Haus Anton, Großadmiral, beerdigt 8. Februar 1917 (Gr. 1, Nr. 471).

Ober-St.-Veiter Friedhof.

Sommerer Leopold, Oberlehrer, beerdigt im Oktober 1890 (exhumiert aus dem alten Ober-St.-Veiter Friedhof) (E — 3 — 2).

Schiele Egon, Maler, 12. Juni 1890—31. Oktober 1918, beerdigt 25. November 1920 (B — 10 — 15/16).

Schiele Edith, beerdigt 25. November 1920 (B — 10 — 15/16).

Spöttl Ignaz, Numismatiker, beerdigt 7. Jänner 1892 (Gruft Nr. 13).

Schönich Heinrich, Bürgermeister von Unter-St. Veit (reserviert), (Gr. B, Nr. 48 a).

Ottakringer Friedhof.

Bohuslawek Karl, Sekretär des Kronprinzen Rudolf, Wohltäter, beerdigt 1888 (exhumiert aus dem Familiengrabe Nr. 6), (n — 1 — 1 [Gruft]).

Vest, Georg Edl. v., Kooperator der Pfarre Neulerchenfeld, beerdigt 10. Mai 1897 (V — 1a — 9).

Latschka Adam, Msgre., Pfarrer der Kirche zur hl. Familie in Ottakring, beerdigt 6. Juli 1905 (n — 15 — 1).

Opfer der Zelluloidexplosion in der Fabrik Sailer am 6. Juni 1908 (15 Verunglückte), beerdigt 10. Juni 1908 (n — 11 — 1).

Laux Johann Friedrich, Msgre., Pfarrer von Neulerchenfeld, Gemeinderat, beerdigt 31. Jänner 1911 (n — 15 — 2).

Hornig Josef, Volksschriftsteller und Liederdichter, beerdigt 5. August 1911 (12 — 19 — 39)

Edelbauer Franz, Pfarrer der Kirche zur hl. Familie in Ottakring, beerdigt 16. Dezember 1911 (n — 15 — 3).

Schuhmeier Franz, Reichsrats- und Landtagsabgeordneter, Gemeinderat, beerdigt 16. Februar 1913 (14 — 1 — 1/2).

Gmeiner Rudolf, Professor, Priester (fand bei der Rettung eines seiner Schüler den Ertrinkungstod), beerdigt 23. Dezember 1924 (n — 15 — 4 a).

Dawid Anton, Gemeinderat, beerdigt 3. Jänner 1925 (Aschenkapsel), (Gr. 6, an der Mauer Nr. 2).

Kantner Karl, Obmann des Verbandes der Freiwilligen Feuerwehren Wiens, beerdigt 16. Oktober 1926 (Gr. 7 — 6 — 5/6).

Siegel Franz, Amtsführender Stadtrat, beerdigt 25. Oktober 1928 (Aschenkapsel), (Grabplatz im Urnenhain Gr. 3, Nr. 12).

Volkert Karl, Nationalrat, Präsident des Fortbildungsschulrates, beerdigt 7. September 1929 (Aschenkapsel), (Grabplatz im Urnenhain Gr. 3, Nr. 19).

Hernalser Friedhof.

Sauter Ferdinand, Dichter, beerdigt 7. April 1878 (Gr. B, Nr. 23).

De Croix-Clerfayt Franz Seb., Graf, Feldmarschall, 1733—1798, beerdigt 17. Oktober 1883 (Gr. O, Gruft Nr. 1).

Weiß Michael, Bürgermeister von Hernals, beerdigt 17. Oktober 1883 (Gr. K, Nr. 15).

Exhumierte Leichen aus dem alten Hernalser Friedhof, beerdigt 1884 (Gemeinsame Gräber Nr. O, Nr. 1—4).

Mayssen August, Lottoamtsarchivar, beerdigt 22. August 1886 (Gr. B, Nr. 7).

Faßl Ignaz, Dr. med., Bürgermeister von Hernals, beerdigt 6. April 1887 (Gr. E, Nr. 20).

Wehinger Eduard, Volkssänger, beerdigt 8. November 1905 (Gr. 27, Nr. 12).

Merkt Eduard, Volksdichter, beerdigt 19. August 1908 (Gr. 22, Nr. 23).

Ertl Dominik, Komponist, beerdigt 6. Februar 1911 (Gr. 24, Nr. 112).

Hierhammer Leopoldine, beerdigt 22. Jänner 1929 (Gr. 51, Nr. 4).

Schrammel Johann, Musiker, beerdigt 19. Juni 1893 (Gr. K, Nr. 205).

Dornbacher Friedhof.

Sallmayer Hermann, Dichter und Schriftsteller, gestorben 3. Mai 1886, beerdigt 5. Mai 1886 (Gr. 6, Nr. 28).

Gersthofer Friedhof.

Taube Theodor (Theodor Herdlicka), Schriftsteller, beerdigt 5. Juli 1904 (I — 11 — 64).

Pötzleinsdorfer Friedhof.

Walter Moriz, Pfarrer von Pötzleinsdorf, beerdigt 14. Juli 1882 (Gr. C, Hauptgang Nr. 205).

Neustifter Friedhof.

Niedermayer Franz, Mitglied der Freiwilligen Feuerwehr in Neustift a. W., beerdigt 31. Jänner 1921 (D — 6 — 1).

Haberler Franz, Dr., Sektionschef (Verdienste auf dem Gebiete des Sanitätswesens), beerdigt 27. Jänner 1928 (Gr. B, Hauptgang Nr. 3).

Barwig Franz, akademischer Bildhauer, beerdigt 18. Mai 1931 (G — 2 — 8).

Grinzinger Friedhof.

Huschka-Raschitzburg, Franz, R. v., Stifter des Grinzinger Friedhofes, gestorben 10. Jänner 1830 (Alter Teil, an der Wand Nr. 67).

Führich, Josef, R. v., Historienmaler, beerdigt 15. März 1876 (Gr. 3, Nr. 14).

Werner Anton, Rayonsinspektor der Sicherheitswache (im Dienste verunglückt), beerdigt 9. April 1920 (Gr. 18, Nr. 148).

Stürzer Rudolf, Schriftsteller, beerdigt 10. Oktober 1928 (exhumiert aus dem Zentralfriedhof), (Gr. 18, Nr. 114 d).

Delug Alois, Professor, Maler, beerdigt 19. September 1930 (Gr. 19, Nr. 190).

Angeli Hans, Gemeinderat, beerdigt 4. Juni 1925 (Gr. 19, Nr. 118).

Döblinger Friedhof.

Widl Franz, Stifter des Armenhauses Unter-Döbling, beerdigt 24. April 1891 (9 — 6 — 7).

Mühlbacher Engelbert, Professor, Dr., beerdigt 19. Juli 1903 (30 — 4 — 10).

Ribarz Rudolf, Professor, Maler, beerdigt 15. November 1904 (32 — 5 — 13).

Saar, Ferdinand Frh. v., Dichter, beerdigt 26. Juli 1906 (Einf, Gruft Gr. 26, Nr. 33).

Hlavacek Anton, akademischer Maler, beerdigt 19. Jänner 1926 (30 — 7 — 10).

Nüchtern August, Dr., ehemal. Magistratsdirektor der Stadt Wien, beerdigt 16. Mai 1929 (32 — 1 — 6).

Schmutzer Ferdinand, Professor, beerdigt 26. Oktober 1928 (42 — 9 — 8 a).

Kainz Josef, Burgschauspieler, beerdigt 28. April 1911 (Gruft Gr. 18, Nr. 15).

Loewe Konrad, Burgschauspieler, beerdigt 13. Februar 1912 (37 — 4 — 10).

Kopallik Franz, Professor, Maler, beerdigt 29. Jänner 1931 (36 — 4 — 5).

Hermann Andreas, Stadtrat, beerdigt 17. Februar 1924 (Gr. 38, Reihe 8, Nr. 1).

Heiligenstädter Friedhof.

Eckart Hermann, öffentlicher Notar (reserviert), (Alter Teil, Gr. 1, Nr. 14).

Sieveringer Friedhof.

Bucher Johann, Löschmeister der Freiwilligen Feuerwehr Ober-Döbling, beerdigt 30. Juli 1921 (Abt. 2, Gr. 12, Nr. 23).

Asperner Friedhof.

Wolf Karl, Gemeindesekretär der ehem. Gemeinde Aspern, beerdigt 4. Februar 1905 (B — 1 — 11).

Jedleseer Friedhof.

Meiringer Karl, Infanterist des J.-R. Nr. 4 (gefallen in Kärnten), beerdigt 6. August 1934 (Gr. 10, Reihe 1, Nr. 1).

Kagraner Friedhof.

Knoll Johann, Stadtrat, beerdigt 24. Jänner 1924 (Einzelgrab Gr. 3, Reihe 19, Nr. 4).

Stammersdorfer Friedhof.

Scholz Emil, Bezirksvorsteherstellvertreter des 21. Bezirkes, beerdigt 8. August 1930 (Gr. 2, Reihe 5, Nr. 33).

Ehrengräber — Namensverzeichnis.

Alphabetisch gereiht nach dem Stande vom 30. April 1935. In der Klammer (Friedhof, Gruppe, Reihe und Grab-Nummer); falls keine Angabe des Friedhofes erfolgt, befindet sich die Grabstätte auf dem Wiener Zentralfriedhof.

Adams John Quincy, Maler, gestorben 15. März 1933 (35 D — 1 — 28).

Adler Michael, Genossenschaftsvorsteher, Fabrikant, beerdigt 16. Mai 1907, exhumiert aus dem neuen evangelischen Friedhof (0 — 1 — 45).

Adolph Karl, Dichter, beerdigt 25. Dezember 1931 (62 B — 25 — 10).

Albert Eduard, Dr., Professor der Medizin, beerdigt 4. Dezember 1901 (14 A, Nr. 5).

Alt Franz, Maler, gestorben 1914 (18 — 2 — 66).

Alt Jakob, Maler, exhumiert 1914 aus dem Matzleinsdorfer Friedhof (18 — 2 — 66).

Alt, Rudolf R. v., Maler, beerdigt 15. März 1905 (14 A, Nr. 52).

Altenberg Peter (Richard Engländer), Schriftsteller, beerdigt 11. Jänner 1919 (0 — 1 — 84).

Amerling, Friedrich R. v., Maler, beerdigt 25. Oktober 1887, exhumiert aus dem Matzleinsdorfer Friedhof (14 A, Nr. 30).

Ander Alois, Hofopernsänger, beerdigt 25. Oktober 1894, exhumiert aus dem Matzleinsdorfer Friedhof (32 A, Nr. 14).

Andrian-Werburg, Viktor Freih. v., Schriftsteller, beerdigt 1. Juni 1887, exhumiert aus dem St. Marxer Friedhof (0 — 1 — 2).

Angeli Hans, Gemeinderat, beerdigt 4. Juni 1925 (Grinzinger Friedhof, Gr. 19, Nr. 118).

Angeli Heinrich, Professor, Maler, beerdigt 23. Oktober 1925 (32 C, Nr. 6).

Antony, recte Nikolowski Anton, Schriftsteller, beerdigt 17. November 1916 (Hietzinger Friedhof, Gr. 34, Nr. 8 a).

Anzengruber Ludwig, Dichter, beerdigt 12. Dezember 1889 (14 A, Nr. 1).

Arneth, Alfred R. v., Historiker, beerdigt 2. August 1897 (14 A, Nr. 49).

Arneth, Antonie v., geb. Adamberger, Burgschauspielerin, Braut Th. Körners, beerdigt 2. Juni 1890 (14 A, Nr. 49).

Arneth, Josef R. v., Direktor der Münzen- und Antikensammlung, beerdigt 25. Juni 1890 (14 A, Nr. 49).

Auffenberg-Komarow, Moritz, Frh. v., General der Infanterie, Kommandant der ehemal. k. u. k. IV. Armee, beerdigt 9. Dezember 1931 (Hietzinger Friedhof, nördl. Ecke in der Achse zwischen den Gruppen 48 und 49 im neuen Teil).

Austerlitz Friedrich, Nationalrat, Chefredakteur der „Arbeiter-Zeitung", beigesetzt 23. Oktober 1931 (Krematorium, Nische Nr. 20 [Mauerbogen] in der Umfassungsmauer links vom Eingang).

Bächer Wilhelm, Gemeinderat. Verdienste auf dem Gebiete der Waisenfürsorge, beerdigt 15. August 1890 (31 B — 1 — 5).

Balajthy Robert, ehemal. Burgschauspieler, beigesetzt 6. Juni 1925 (Krematorium, Urnenhain, Abt. 1, Ring 1, Gruppe 1, Nr. 1).

Bara Leopold, Historienmaler, beerdigt 26. November 1911 (77 B — 21 — 1).

Barwig Franz, akademischer Bildhauer, beerdigt 18. Mai 1931 (Neustifter Friedhof, G — 2 — 8).

Bauer Dominik, Totengräber, beerdigt 30. Jänner 1904 (33 F — 1 — 1).

Bauer Franz, Bildhauer, beerdigt 10. Oktober 1903, exhumiert aus dem Schmelzer Friedhof (0 — 1 — 32).

Bauernfeld, Eduard v., Lustspieldichter, beerdigt 15. Oktober 1893 (32 A, Nr. 1).

Baumann Alexander, Schriftsteller, Verfasser des Singspieles „Das Versprechen hinterm Herd", beerdigt 12. Oktober 1909, exhumiert aus dem St. Marxer Friedhof (0 — 1 — 56).

Bayer Josef, Komponist, Hofkapellmeister, beerdigt 15. März 1913 (0 — 1 — 66).

Beethoven, Karl Julius van, Urgroßneffe des Tonkünstlers Ludwig van Beethoven, beerdigt 13. Dezember 1917 (84 — 28 — 21).

Beethoven, Ludwig van, Tonkünstler, beerdigt 22. Juni 1888, exhumiert aus dem Währinger Ortsfriedhof (32 A, Nr. 29).

Beethoven, Maria van, Großnichte des Vorigen, beerdigt 23. Mai 1917 (84 — 28 — 21).

Benk Johannes, Bildhauer, beerdigt 14. März 1914 (14 A, Nr. 45).

Berger, Alfred Freih. v., Burgtheaterdirektor, beerdigt 27. August 1912 (32 A, Nr. 46).

Berger-Hohenfels Stella, Burgschauspielerin, beerdigt 25. Februar 1920 (32 A, Nr. 46).

Berger Johann Nepomuk, Dr., Politiker und Minister im sogenannten Bürgerministerium 1867, beerdigt 21. Juni 1923 (32 A, Nr. 46).

Berger Julius Viktor, akademischer Maler, beerdigt 25. Oktober 1904, exhumiert aus 62 B — 3 — 24 (14 A, Nr. 8).

Berndl Florian, gestorben 1934 (43 C — 1 — 21).

Bernt Rudolf, Architekt und Maler, beerdigt 19. Oktober 1915, exhumiert aus 68 A — 21 — 3 (0 — 1 — 76).

Bibl Andreas, beerdigt 2. Mai 1878 (16 C — 1 — 26).

Bibl Rudolf, Kirchenmusiker, beerdigt 4. August 1902 (16 C — 1 — 26).

Billroth Theodor, Professor, Chirurg, beerdigt 9. Februar 1894 (14 A, Nr. 7).

Binder Hans, Gemeinderat, gestorben 1931 (30 C — 15 — 23).

Bitterlich Eduard, Maler, 21. September 1923, exhumiert aus dem Matzleinsdorfer Friedhof (32 A, Nr. 51).

Blaas Julius, akademischer Maler, beerdigt 5. August 1922 (15 H — 1 — 12).

Blaas, Karl R. v., akademischer Maler, beerdigt 29. Mai 1906, exhumiert aus 47 D — 5 — 7 (14 A, Nr. 53).

Blasel Karl, Schauspieler, beerdigt 19. Juni 1922 (32 A, Nr. 47).

Blau Tina, gestorben 31. Oktober 1916, reserviert (0 — 1 — 82).

Böck Josef, siehe Polizei-Juli-Opfer.

Böhm-Bawerk, Professor Dr. Eugen R. v., Volkswirtschaftslehrer, Präsident der Akademie der Wissenschaften, Finanzminister, beerdigt 18. November 1915, exhumiert aus Kramsach, Tirol (32 A, Nr. 52).

Bohuslawek Karl, Sekretär des Kronprinzen Rudolf, Wohltäter, beerdigt 1888, exhumiert aus dem Familiengrabe Nr. 6 (Ottakringer Friedhof, n — 1 — 1, Gruft).

Boltzmann Ludwig, Professor, Physiker, beerdigt 12. Dezember 1929, exhumiert a. d. Döblinger Friedhof (14 C, Nr. 1).

Brahms Johannes, Dr., Komponist, beerdigt 12. Juni 1897 (32 A, Nr. 26).

Brestel Rudolf, Finanzminister und Abgeordneter, beerdigt 6. Juni 1890 (14 A, Nr. 2).

Bucher Johann, Löschmeister der Freiwilligen Feuerwehr Ober-Döbling, beerdigt 30. Juli 1921 (Sieveringer Friedhof, Abt. 2, Gr. 12, Nr. 23).

Bussjon Paul, Schriftsteller, beerdigt 8. Juli 1924 (30 E — 3 — 4).

Capilleri Wilhelm, Schriftsteller, beerdigt 27. Oktober 1906, exhumiert aus Stillfried (0 — 1 — 41).

Castelli Ignaz Franz, Schriftsteller, beerdigt 23. Juni 1895, exhumiert aus dem Hütteldorfer Friedhof (0 — 1 — 18).

Charlemont Eduard, akademischer Maler, beerdigt 15. Oktober 1907, exhumiert aus 33 G — 3 — 8 (14 A, Nr. 40).

Chiavacci Vinzenz, Schriftsteller, beerdigt 4. Februar 1916 (0 — 1 — 77).

Chimani Leopold, Jugendschriftsteller, beerdigt 18. Juli 1901, exhumiert aus dem Matzleinsdorfer Friedhof (0 — 1 — 28).

Chmell Josef, Vizedirektor des Haus- u. Staatsarchivs, beerdigt 16. Juli 1885, exhumiert aus dem Schmelzer Friedhof (62 A — 2 — 2).

Coch Georg Dr., Direktor d. Postsparkassenamtes, reserviert (32 A, Nr. 53).

Collin, Heinrich von, patriotischer Dichter zur Zeit Napoleons, beerdigt 13. Dezember 1887, exhumiert aus dem Gersthofer Friedhof (0 — 1 — 3).

Conrad v. Hötzendorf Franz, k. u. k. Feldmarschall, beerdigt 19. Oktober 1929 (Hietzinger Friedhof, Gruftplatz Gr. 37, Nr. 1).

Costa Carl, Volksschriftsteller, beerdigt 19. Juni 1914 (0 — 1 — 68).

Costenoble Karl, Bildhauer, beerdigt 20. Juni 1907 (14 A, Nr. 39).

Costenoble Karl Ludwig, Hofburgschauspieler, beerdigt 17. Mai 1904 (14 A, Nr. 50).

Csorich, Anton Freih. v. Monte Creto, Feldzeugmeister, beerdigt 25. Oktober 1889, exhumiert aus dem Währinger allgemeinen Friedhof (0 — 1 — 4).

Czerny Karl, Tonkünstler, Musikpädagoge, beerdigt 5. Mai 1908, exhumiert aus dem Matzleinsdorfer Friedhof (0 — 1 — 49).

Czibulta Alfons, Militärkapellmeister, gestorben 1894 (43 A — 3 — 2).

Daffinger Moritz Michael, Maler, beerdigt 6. März 1912, exhumiert aus dem St. Marxer Friedhof (14 A, Nr. 44).

David Jakob Julius, Schriftsteller, beerdigt 12. April 1910, exhumiert aus 54 — 1 — 49 (0 — 1 — 52).

Dawid Anton, Gemeinderat, beerdigt 3. Jänner 1925 (Aschenkapsel), (Ottakringer Friedhof, Gr. 6, an der Mauer Nr. 2).

Deinhardstein Johann Ludwig, Vizedirektor des Hofburgtheaters, Schriftsteller, beerdigt 2. Juli 1896, exhumiert aus dem Schmelzer Friedhof (0 — 1 — 20).

Deininger Julius, Gemeinderat, Oberbaurat, beerdigt 20. August 1924 (30 B — 14 — 13).

Delug Alois, Professor, Maler, beerdigt 19. September 1930 (Grinzinger Friedhof, Gr. 19, Nr. 190).

Devrient Max, Burgschauspieler, beerdigt 19. Juni 1929 (32 C, Nr. 10).

Domes Josef, beerdigt 31. August 1878 (Simmeringer Friedhof, alter Teil, 5 — 1 — 51).

Dörmann Felix (Felix Biedermann), Schriftsteller, beerd. 29. Oktober 1928 (33 D — 2 — 25).

Drescher Carl Wilhelm, Dirigent und Komponist, beerdigt 11. Dezember 1925 (33 A — 1 — 24).

Drexler Karl, Volksmusiker, gestorben 1883 (30 C — 9 — 1).

Dumba Nikolaus, Kunstmäzen, beerdigt 13. August 1903 (32 A, Nr. 25).

Eberl Rudolf (im Dienst verunglückter städtischer Feuerwehrmann), beerdigt 30. Mai 1889 (24 A — 1 — 5).

Ebner-Rosenstein Viktor, Professor, Dr., Histologe, beerdigt 24. März 1925 (31 B — 12 — 32).

Eckart Hermann, öffentlicher Notar (reserviert), (Heiligenstädter Friedhof, alter Teil, Gr. 1, Nr. 14).

Edelbauer Franz, Pfarrer der Kirche zur hl. Familie in Ottakring, beerdigt 16. Dezember 1911 (Ottakringer Friedhof, n — 15 — 3).

Eisenberg Ludwig, Dr., Lexikograph, beerdigt 27. Jänner 1910 (Hietzinger Friedhof, Gr. 22, Nr. 23).

Eisenmenger August, Maler, beerdigt 16. Juni 1914, exhumiert aus 12 C — 1 — 9 (32 A, Nr. 38).

Eitelberger Rudolf, Gründer des Österreichischen Museums für Kunst und Industrie, beerdigt 9. Oktober 1887 (14 A, Nr. 31).

Elbersch Matthias, Präsident des Nationalrates, Verdienste um die Hebung des österreichischen Arbeiterstandes, beigesetzt 23. Oktober 1931 (Krematorium, Nische Nr. 19 [Mauerbogen] in der Umfassungsmauer links vom Eingang).

Elßler Fanny, Tänzerin, 1800—1884, beerdigt 29. November 1884 (Hietzinger Friedhof, Gr. 6, Gruft Nr. 12 a).

Ertl Dominik, Komponist, beerdigt 6. Februar 1911 (Hernalser Friedhof, Gr. 24, Nr. 112).

Exhumierte Leichen aus dem alten Hernalser Friedhof, beerdigt 1884 (Hernalser Friedhof, gemeinsame Gräber Nr. O, Nr. 1—4).

Exner Wilhelm, Dr., Präsident des technischen Versuchsamtes, beerdigt 27. Mai 1931 (14 C, Nr. 2).

Eybl Franz, Maler, beerdigt 1. Mai 1880 (17 C — 1 — 6).

Faßl Ignaz, Dr. med., Bürgermeister von Hernals, beerdigt 6. April 1887 (Hernalser Friedhof, Gr. E, Nr. 20).

Februar-Opfer der Staatsexekutive, gestorben 1934 (71 F).

Feil Josef, Historiker, beerdigt 10. Mai 1893, exhumiert aus dem Schmelzer Friedhof (41 B — 1 — 10).

Fendi Peter, Maler, beerdigt 8. Juli 1909, exhumiert aus dem St. Marxer Friedhof (14 A, Nr. 43).

Ferchers. Steinwand Johannes, Schriftsteller, beerdigt 9. März 1902 (0 — 1 — 30).

Fernkorn, Anton Dominik R. v., Bildhauer, beerdigt 26. Juli 1905, exhumiert aus 16 D — 9 — 13 (14 A, Nr. 18).

Feuchtersleben, Ernst Freih. v., Dr., Dichter, beerdigt 17. Juni 1905 (14 A, Nr. 17).

Fillgrader Anna, Wohltäterin, beerdigt 13. Oktober 1915, exhumiert aus dem Hundsturmer Friedhof (44 A, Nr. 1).

Fillgrader Georg, Wohltäter, beerdigt 13. Oktober 1915, exhumiert aus dem Hundsturmer Friedhof (44 A, Nr. 1).

Fliegergrab (9 k. u. k. Offiziere und Mannschaftspersonen in Fischamend bei der Fliegerkatastrophe am 20. Juni 1914 verunglückt), beerdigt 24. Juni 1914 (22 B, Nr. 1 bis 9).

Florian-Wiesinger Olga, siehe Wiesinger-Florian.

Frank Johann Peter, Dr., Professor der Medizin in Pavia (österreichische Lombardei) und Direktor des allgemeinen Krankenhauses, beerdigt 14. April 1888, exhumiert aus dem Währinger Ortsfriedhof (32 A, Nr. 3).

Frauengruber Hans, Dichter, gestorben 1933 (33 A — 1 — 32).

Fried Alfred, Dr., Publizist und Vorkämpfer der Friedensbewegung, beigesetzt 5. Dezember 1925 (Krematorium, Wandnische Nr. 73 an der Innenseite der linken Arkaden).

Friedl Theodor, Bildhauer, reserviert (0 — 1 — 71).

Friedrich-Materna Amalia, siehe Materna-Friedrich.

Fröhlich Kathi (Bogner Barbara, Fröhlich Anna etc.), beerdigt 5. März 1879 (Hietzinger Friedhof, Gr. 7, Gruft Nr. 53).

Fröschl Alois; Bürgermeister der ehemal. Gemeinde Simmering, beerdigt 24. September 1886 (Simmeringer Friedhof, alter Teil, 14 — 1 — 1).

Frühbauer Georg, städtischer Feuerwehrmann, beerdigt 8. Jänner 1915 (47 B — 1 — 7).

Fuchs Robert, Professor, Komponist, beerdigt 22. Februar 1927 (33 E — 3 — 5).

Führich, Josef, R. v., Historienmaler, beerdigt 15. März 1876 (Grinzinger Friedhof, Gr. 3, Nr. 14).

Fürst Johann, Volksdichter und Theaterdirektor, gestorben 1882 (30 D — 10 — 13).

Füster Anton, Dr., Feldkaplan der Akademischen Legion 1848, beerdigt 14. März 1881 (15 E — 7 — 17).

Gallmeyer Josefine, Schauspielerin, beerdigt 3. Oktober 1906, exhumiert aus dem evangelischen Matzleinsdorfer Friedh. (32 A, Nr. 17).

Gänsbacher Johann, Domkapellmeister, beerdigt 4. Februar 1911, exhumiert aus dem St. Marxer Friedhof (0 — 1 — 61).

Gauermann Jakob, Maler, beerdigt 8. Oktober 1910, exhumiert aus dem Hundsturmer Friedhof (0 — 1 — 59).

Geiger Peter Johann, akademischer Maler, beerdigt 31. Oktober 1880 (Hütteldorfer Friedhof, Gr. 1, Nr. 76).

Geistinger Marie, Schauspielerin, beerdigt 20. September 1904, exhumiert aus Klagenfurt (32 A, Nr. 18).

Ghega, Karl R. v., Erbauer der Semmeringbahn, beerdigt 6. September 1887, exhumiert aus dem Währinger Friedhof (32 A, Nr. 24).

Gierster Josef Leopold, ehemal. Bürgermeister von Gaudenzdorf, beerdigt 27. Dezember 1863 (Meidlinger Friedhof, Abt. B, Gr. 6, Nr. 54).

Girardi Alexander, Hofburgschauspieler, beerdigt 30. April 1918 (Aschenkapsel) (33 E — 9—15/16).

Gluck, Christoph Willibald R. v., Tonkünstler, beerdigt 29. September 1890, exhumiert aus dem Matzleinsdorfer Friedhof (32 A, Nr. 49).

Gmeiner Rudolf, Professor, Priester (fand bei der Rettung eines seiner Schüler den Ertrinkungstod), beerdigt 23. Dezember 1924 (Ottakringer Friedhof, n — 15 — 4 a).

Goldscheid Rudolf, Soziologe, beigesetzt 25. Juni 1932 (Krematorium, Wandnische Nr. 74 an der Innenseite der linken Arkaden).

Götz Karl, Schauspieler, gestorben 15. August 1932 (11 — 2 — 4).

Gratz Edmund, Wohltäter, beerdigt 19. Juni 1917, exhumiert aus dem Baumgartner Friedhof (44A, Nr. 2).

Griepenkerl Christian, akademischer Maler, beerdigt 24. März 1916 (0 — 1 — 79).

Grillparzer Franz, Dichter, beerdigt 20. Juni 1879 (Hietzinger Friedhof, Gr. 13, Gruft Nr. 107).

Grün Heinrich, Dr., Gemeinderat, beigesetzt 25. November 1924 (Krematorium, Wandnische Nr. 15 im linken Ehrenhofe).

Grün Heinrich, siehe Polizei-Juli-Opfer.

Grünfeld Alfred, Professor, Klaviervirtuose, beerdigt 7. Jänner 1924 (32 C, Nr. 2).

Haas-Hagenfels Johann, Landesbefehlshaber und Stadtkommandant von Wien, gestorben 1932 (46 A — 2 — 33).

Haberler Franz, Dr., Sektionschef (Verdienste auf dem Gebiete des Sanitätswesens), beerdigt 27. Jänner 1928 (Neustifter Friedhof, Gr. B, Hauptgang Nr. 3).

Haffner Karl, recte Schlachter, Schriftsteller, Librettist der „Fledermaus", beerdigt 1. März 1876 (3 — 4 — 41).

Haidinger, Wilhelm R. v., Geologe, Direktor der geologischen Reichsanstalt, beerdigt 24. Mai 1892, exhumiert aus dem alten Dornbacher Friedhof (0 — 1 — 7).

Halban-Kurz Selma, Kammersängerin, gestorben 10. Mai 1933 (14 C, Nr. 8).

Hansen, Theophil Freih. v., Architekt, Erbauer des Parlaments, beerdigt 4. Juli 1895 (14 A, Nr. 20).

Hanusch Ferdinand, Staatssekretär, beigesetzt 14. Jänner 1924 (Krematorium, Mauerbogen Nr. 45).

Hartmann Moriz, Dichter, reserviert (0 — 1 — 92).

Hasenauer, Karl Freih. v., Architekt, Erbauer des Burgtheaters, beerdigt 24. Mai 1898, exhumiert aus dem Matzleinsdorfer Friedhof (32 A, Nr. 33).

Hauer, Franz R. v., Geologe, beerdigt 18. Mai 1900, exhumiert aus 31 D — 2 — 25 (0 — 1 — 25).

Haus Anton, Großadmiral, beerdigt 8. Februar 1917 (Hütteldorfer Friedhof, Gr. 1, Nr. 471).

Hawel Rudolf, Schriftsteller, beerdigt 13. März 1924, Aschenkapsel (32 C, Nr. 4).

Haydinger Franz, Gastwirt, Bibliograph, beerdigt 23. März 1912, exhumiert aus dem Hundsturmer Friedhof (0 — 1 — 63).

Hebbel Christine, Burgschauspielerin, reserviert, derzeit beerdigt im evangelischen Matzleinsdorfer Friedhof (32 A, Nr. 34).

Hebbel Friedrich, Dichter, reserviert, derzeit beerdigt im evangelischen Matzleinsdorfer Friedhof (32 A, Nr. 34).

Heger Ignaz Jakob, Begründer der Stenographie in Österreich, beerdigt 18. Oktober 1909, exhumiert aus dem Matzleinsdorfer Friedhof, (0 — 1 — 50).

Hellmer Hermann, Architekt, beerdigt 5. April 1919 (32 A, Nr. 40).

Hellmesberger Josef, Hofoperndirektor, reserviert (0 — 1 — 96).

Hellwag Wilhelm, Generalbaudirektor, reserviert.

Herbeck, Johann R. v., Komponist, Hofkapellmeister, Hofoperndirektor, Gründer der Singakademie, beerdigt 10. Juni 1891, exhumiert aus 11 — 1 — 38 (32 A, Nr. 32).

Herbst Eduard, Dr., Staatsmann, beerdigt 10. November 1894 (14 A, Nr. 22).

Hermann Andreas, Stadtrat, beerdigt 17. Februar 1924 (Döblinger Friedhof, Gr. 38, Reihe 8, Nr. 1).

Herrmann Emanuel, Professor, Dr., Erfinder der Postkarte 1869, beerdigt 13. Juli 1902 (Meidlinger Friedhof, E — 7 — 113).

Herzog Alexander (im Dienst verunglückter städtischer Feuerwehrmann), beerdigt 7. Juni 1889 (24 A — 1 — 5).

Heß, Heinrich Freih. v., Feldmarschall, beerdigt 2. Oktober 1888, exhumiert aus dem Währinger Ortsfriedhof (14 A, Nr. 33).

Hierhammer Leopoldine, beerdigt 22. Jänner 1929 (Hernalser Friedhof, Gr. 51, Nr. 4).

Hießberger Franz, Pfarrer von St. Othmar unter den Weißgerbern, beerdigt 23. Juni 1924 (16 F — 7 — 25).

Hlavacek Anton, akademischer Maler, beerdigt 19. Jänner 1926 (Döblinger Friedhof, 30 — 7 — 10).

Hochstetter, Ferdinand R. v., Dr., Direktor des Naturhistorischen Museums, beerdigt 25. Oktober 1907, exhumiert aus dem Matzleinsdorfer Friedhof (14 A, Nr. 41).

Hock, Karl Freih. v., Dr., Staatsrat und Präsident des gemeinsamen Rechnungshofes, beerdigt 10. November 1923 (15 B — 2 — 31).

Hoernes Moriz, Dr., Direktor des Hofmineraliencabinetts, beerdigt 5. März 1909, exhumiert aus dem Schmelzer Friedhof (0 — 1 — 47).

Hofbauer Paul, Oberkammeramtsadjunkt, Verdienste um die Geschichte und Topographie der Wiener Vorstädte, beerdigt 30. August 1910, exhumiert aus dem Währinger allgemeinen Friedhof (4 — 1 — 67).

Hofer, Johann Edl. v., Sohn Andreas Hofers, beerdigt 13. Mai 1909, exhumiert aus dem Schmelzer Friedhof (21 — 1 — 4).

Hofer, Karl Franz Edler von, gestorben 1887 (34 C — 3 — 22).

Hofmann Edmund, Professor, Bildhauer, beerdigt 3. April 1930 (12 A — 12 — 4).

Hofmann, Eduard R. v., Professor der gerichtlichen Medizin, beerdigt 24. November 1899 (14 A, Nr. 6).

Hofzinker Johann Nepomuk, Dr. phil., beerdigt 13. März 1875 (4 — 2 — 16).

Hohenfels-Berger Stella, Burgschauspielerin, beerdigt 25. Februar 1920 (32 A, Nr. 46).

Holub Emil, Dr., Afrikaforscher, beerdigt 11. Mai 1902, exhumiert aus der Gruft 72 B, Nr. 31 (14 A, Nr. 11).

Holub Georg, Maler, beerdigt 8. April 1919, (16 A — 11 — 24).

Holzknecht Guido, Professor, Dr., Röntgenologe, beigesetzt 6. November 1931 (Krematorium, Wandnische Nr. 69 an der Innenseite der linken Arkaden).

Hörl Anton, städtischer Feuerwehrmann, beerdigt 8. Jänner 1915 (47 B — 1 — 7).

Hornig Josef, Volksschriftsteller und Liederdichter, beerdigt 5. August 1911 (Ottakringer Friedhof, 12 — 19 — 39).

Hötzl Leopold, städtischer Feuerwehrmann, beerdigt 8. Jänner 1915 (47 B — 1 — 7).

Hübl Arthur, Dr., Feldmarschalleutnant, gewesener Leiter des militär-geographischen Institutes, gestorben 7. April 1932 (12 D — 1 — 11).

Huschka-Raschitzburg, Franz R. v., Stifter des Grinzinger Friedhofes, gestorben 10. Jänner 1830 (Grinzinger Friedhof, alter Teil, an der Wand Nr. 67).

Hussarek-Heinlein, Max von, Dr., Ministerpräsident a. D., beerdigt 6. März 1935 (14 C, Nr. 10).

Jablonowski, Felix Fürst von, Feldmarschalleutnant, beerdigt 8. Oktober 1892, exhumiert aus dem Währinger allgemeinen Friedhof (0 — 1 — 9).

Jäger Gustav, Gründer des Österreichischen Touristen-Klubs, beerdigt 6. November 1903, exhumiert aus dem St. Veiter Friedhof (13 B — 13 — 20).

Jahn Wilhelm, Hofoperndirektor, beerdigt 30. Mai 1901, exhumiert aus 59 E — 1 — 2 (0 — 1 — 26).

Jarno Josef, Schauspieler und Theaterdirektor, beerdigt 13. Jänner 1932 (14 C, Nr. 4).

Jarno-Niese Hansi, siehe Niese-Jarno.

John, Franz Freih. v., Feldzeugmeister, Kriegsminister, beerdigt 27. Mai 1885 (14 A, Nr. 24).

Jonak v. Freyenwald Gustav, General der Kavallerie, beerdigt 15. Oktober 1908, exhumiert aus 53 A — 8 — 12 (0 — 1 — 51).

Juli-Opfer (65 Opfer der Wiener Ereignisse des 15. und 16. Juli 1927), beerdigt 20. Juli bis 5. August 1927 (41 G — 1 — 1 bis 12, 41 G — 2 — 13 bis 26, 41 G — 3 — 27 bis 42, 41 G — 4 — 43 bis 80).

Jurek Wilhelm August, Komponist des Deutschmeistermarsches, † 1934 (31 B — 12 — 15).

Kainz Josef, Burgschauspieler, beerdigt 28. April 1911 (Döblinger Friedhof, Gruft Gr. 18, Nr. 15).

Kaiser Friedrich, Volksdichter, beerdigt 14. Mai 1915, exhumiert aus 0 — 0 — 31 (0 — 1 — 74).

Kantner Karl, Obmann des Verbandes der Freiwilligen Feuerwehren Wiens, beerdigt 16. Oktober 1926 (Ottakringer Friedhof, Gr. 7, Reihe 6, Nr. 5/6).

Kasparides Eduard, Maler, beerdigt 23. Juli 1926 (9 B — 1 — 68).

Käßmayer Moriz, Hofopernkapellmeister, beerdigt 11. November 1884 (33 A — 14 — 1).

Keller Andreas (Rettung des Kronprinzen Ferdinand, nachmaligen Kaiser Ferdinand I. anläßlich des Attentates in Baden 1832) † 1877, wiederbeerdigt 20. August 1915 (15 E — 16 — 21).

Kenner Friedrich, Dr., Forscher auf dem Gebiete der Geschichte Wiens, beerdigt 2. Dezember 1922 (0 — 1 — 97).

Kenyon, Eduard Graf, beerdigt 9. Oktober 1906, exhumiert aus dem Schmelzer Friedhof (0 — 1 — 43).

Kenyon Eugenie Luise, Gräfin, Gründerin des Sofienspitals, beerdigt 9. Oktober 1906, exhumiert aus dem Schmelzer Friedhof (0 — 1 — 43).

Kerner v. Marilaun Anton, Botaniker, beerdigt 22. Oktober 1898, exhumiert aus 16 A — 3 — 1 (0 — 1 — 22).

Khunn, Franz R. v., Vizebürgermeister von Wien, beerdigt 26. Oktober 1895 (14 A, Nr. 14).

Kink, Julius R. v., Handelskammerpräsident, beerdigt 30. Juni 1909, exhumiert aus Gruft 59 B, Nr. 56 (14 A, Nr. 46).

Kinzer Karl, Dr., Erbauer der Zweiten Wiener Hochquellenwasserleitung, beerdigt 13. Oktober 1916 (0 — 1 — 80).

Klein Franz, Professor, Dr., Rechtslehrer, Justizminister, beerdigt 8. April 1926 (32 C, Nr. 7).

Klein Johann Wilhelm, Gründer d. k. k. Blindenerziehungsinstitutes in Wien, beerdigt 12. Juni 1895, exhumiert aus dem Schmelzer Friedhof (0 — 1 — 19).

Kletzinsky Vinzenz, Professor der Chemie, beerdigt 20. März 1882 (29 — 1 — 35).

Klieber Josef, Bildhauer, beerdigt 10. November 1909, exhumiert aus dem Matzleinsdorfer Friedhof (0 — 1 — 53).

Klimt Gustav, akademischer Maler, beerdigt 9. Februar 1918 (Hietzinger Friedhof, Gr. 5, Grab Nr. 194-195).

Knauer Friedrich, Professor, Zoologe, beigesetzt 30. Mai 1927 (Krematorium, Wandnische Nr. 67 an der Innenseite der linken Arkaden).

Knoll Johann, Stadtrat, beerdigt 24. Jänner 1924 (Kagraner Friedhof, Einzelgrab Gr. 3, Reihe 19, Nr. 4).

Koch Ludwig, Professor, beerdigt 28. November 1934 (Hietzinger Friedhof, Gr. 39, Nr. 24 i).

Koessler Ludwig, Dr., Präsident der Wiener Urania, beerdigt 16. März 1927 (33 E — 3 — 14).

Kollar Vinzenz, Direktor des Hofnaturalienkabinetts, beerdigt 10. April 1885, exhumiert aus dem Matzleinsdorfer Friedhof (3 — 4 — 39 a).

Komzak Karl, Komponist, Kapellmeister, beerdigt 9. November 1905, exhumiert aus Baden (32 A, Nr. 13).

Kongregation d. Franziskanerinnen, Missionärinnen Mariens, in Wien (Krankenpflege k. u. k. Kriegsspital 2), Beginn der Belegung im März 1917 (Meidlinger Friedhof, Abt. 1, Gr. 9, Nr. 3; Abt. 6, Gr. 6, Nr. 1—13).

Kopallik Franz, Professor, Maler, beerdigt 29. Jänner 1931 (Döblinger Friedhof, Gr. 36, Reihe 4, Nr. 5).

Kornhäusel Josef, Baukünstler, gestorben 1860, exhumiert aus dem St. Marxer Friedhof 1934 (14 A, Nr. 45 a).

Kralik Richard, Dr., Schriftsteller, gestorben 6. Februar 1934 (14 C, Nr. 9).

Kratzl Karl, Komponist, gestorben 1904 (30 C — 15 — 15).

Kraus Rudolf, Dr., Bakteriologe, gestorben 1932 in Santiago (Krematorium, Ehrenhische Nr. 68 in den Arkaden in der Feuerhalle).

Kreil Karl, Erster Direktor der meteorologischen Zentralanstalt, beerdigt 5. Juli 1906, exhumiert aus dem Matzleinsdorfer Friedhof (0 — 1 — 40).

Kremser Eduard, Ehrenchormeister des Wiener Männergesangvereines, beerdigt 29. November 1914 (32 A, Nr. 48).

Kreß Wilhelm, Ing., Erfinder des Drachenfliegers, beerdigt 27. Februar 1913 (0 — 1 — 65).

Kriehuber Josef, Maler, beerdigt 1. Juni 1876 (11 — 2 — 49).

Krobath Karl, Kärntner Volksdichter, beerdigt 4. Jänner 1917 (84 — 7 — 58).

Kronegger Rudolf, Liederkomponist, beerdigt 20. Juni 1929 (30 A — 16 — 2).

Krones Therese, Volksschauspielerin, beerdigt 18. Oktober 1930, exhumiert aus dem Sankt Marxer Friedhof (32 A, Nr. 45 a).

Kronstein August, Maler, beerdigt 19. Dezember 1921 (65 — 5 — 27).

Kühn, Josef Edl. v., Dr., Gründer des Ersten Wiener Volksküchenvereines, beerdigt 13. April 1913 (0 — 1 — 67).

Kundmann Karl, Professor, Bildhauer, beerdigt 12. Juni 1919 (10 — 1 — 56).

Künstler Ferdinand, Pfarrer von Reindorf, gestorben 1857, beerdigt 27. Oktober 1902, exhumiert aus dem Schmelzer Friedhof (Baumgartner Friedhof, Gr. G I, Nr. 56).

Kurz-Halban Selma, siehe Halban-Kurz.

Kusmanek-Burgneustädten, Hermann von, Generaloberst i. R., Verteidiger von Przemysl, gestorben 1934 (30 E — 2 — 21).

Kusy v. Dubrav, Dr. Emanuel R. v., Obersanitätsrat, beerdigt 3. Oktober 1906, exhumiert aus dem Pötzleinsdorfer Friedhof (14 A, Nr. 37).

Kutschera Viktor, Schauspieler, gestorben 20. Jänner 1933 (30 D — 1 — 25).

Labor Josef Paul, Professor, Staatsorganist, beerdigt 30. April 1924 (15 E — 16 — 17).

Lach Fritz, akademischer Maler, gestorben 1933 (12 E — 1 — 8).

Lampi, Johann R. v., Maler, beerdigt 7. April 1894, exhumiert aus dem Währinger Ortsfriedhof (0 — 1 — 8).

Langer Anton, Schriftsteller, beerdigt 9. Dezember 1879 (12 D — 1 — 12).

Langmann Philipp, Dichter, beerdigt 27. Mai 1931 (15 A — 3 — 24).

Lanner Josef, Komponist, beerdigt 13. Juni 1904, exhumiert aus dem alten Döblinger Friedhof (32 A, Nr. 16).

Latschka Adam, Msgre., Pfarrer der Kirche zur hl. Familie in Ottakring, beerdigt 6. Juli 1905 (Ottakringer Friedhof, n — 15 — 1)

Laux Johann Friedrich, Msgre., Pfarrer von Neulerchenfeld, Gemeinderat, beerdigt 31. Jänner 1911 (Ottakringer Friedhof, n — 15 — 2).

Leeb, Anton Josef Edler von, Bürgermeister von Wien, Oberst des Wiener Bürgermilitärs, beerdigt 5. Mai 1886, exhumiert aus dem Währinger allgemeinen Friedhof (0 — 1 — 1).

Leeb, Nikolaus Edler von, beerdigt 5. Mai 1886, exhumiert aus dem Währinger allgemeinen Friedhof (0 — 1 — 1).

Leeb Therese, beerdigt 5. Mai 1886, exhumiert aus dem Währinger allgemeinen Friedhof (0 — 1 — 1).

Lefler Heinrich, Professor, akademischer Maler, beerdigt 29. August 1919 (0 — 1 — 86).

Lemmermayer Fritz, Schriftsteller, gestorben 12. September 1932 (17 B — 1 — 26).

Leschetitzky Theodor, Musikprofessor, beerdigt 10. Dezember 1922 (0 — 1 — 94).

Liechtenstein Alois, Prinz von und zu, Landmarschall von Niederösterreich, beerdigt 29. März 1920 (32 A, Nr. 54).

Loewe Konrad, Burgschauspieler, beerdigt 13. Februar 1912 (Döblinger Friedhof, 37 — 4 — 10).

Loos Adolf, Architekt, gestorben 1933, überführt aus Kalksburg (0 — 1 — 105).

Lorenz Karl, Volksdichter, 1851—1909, beerdigt 14. Dezember 1909 (Meidlinger Friedhof, Abt. 3, Gr. 6, Nr. 23).

Löwe Ferdinand, Konzertdirektor des Wiener Konzertvereines, beerdigt 12. Jänner 1925, Aschenkapsel (31 B — 13 — 9).

Lueger Julianna, Mutter des Bürgermeisters Dr. Karl Lueger, exhumiert aus 34 F — 4 — 20 (Gedächtniskirche, Kirchengruft 5/6).

Lueger Karl, Dr., Bürgermeister von Wien, beerdigt 27. Oktober 1910, exhumiert aus 34 F — 4 — 20 (Gedächtniskirche, Kirchengruft 5/6).

Lützow, Karl v., Dr., Kunstschriftsteller, beerdigt 16. April 1904, exhumiert aus dem evangelischen Matzleinsdorfer Friedhof (14 A, Nr. 9).

Madjera Wolfgang, Dr., Schriftsteller und Publizist, beerdigt 18. Dezember 1926 (30 E — 3 — 19).

Mair Franz, Komponist, Chormeister des Schubertbundes, beerdigt 26. Juni 1905, exhumiert aus 47 B — 10 — 24 (0 — 1 — 17).

Makart Hans, Maler, beerdigt 26. Oktober 1890 (14 A, Nr. 32).

Mandyczewski Eusebius, Professor, Dr., Musikhistoriker und Musikpädagoge, beerdigt 17. Juli 1929 (0 — 1 — 99).

Markus Siegfried, Erfinder des Automobils, reserviert, derzeit noch Hütteldorfer Friedhof.

Martinelli Ludwig, Schauspieler, beerdigt 18. Juni 1913 (32 A, Nr. 36).

März-Gefallene (Opfer der Wiener März-Revolution 1848), beerdigt 6. September 1888, exhumiert aus dem Schmelzer Friedhof (26, Gruft Nr. 1).

Materna-Friedrich Amalie, Kammersängerin, beerdigt 20. Jänner 1918 (32 A, Nr. 41).

Matosch Anton, Dr., Dialektdichter, beerdigt 10. Mai 1918 (0 — 1 — 83).

Matras Josef, Schauspieler, beerdigt 21. September 1907, exhumiert aus 37 — 1 — 12 (32 A, Nr. 19).

Mayer Franz, Volkssänger, beigesetzt 12. Dezember 1928 (Krematorium, Urnenhain, Abt. 1, Ring 3, Gr. 2, Nr. 14).

Mayer Franz Josef, Kanzleidirektor der Stadt Wien, beerdigt 27. Dezember 1930 (34 F — 4 — 6).

Mayer Konstantin, Dr., Obermagistratsrat, beerdigt 28. Jänner 1916 (46 E — 1 — 15).

Mayrhuber Mathias (städtischer Feuerwehrmann, im Dienste verunglückt), beerdigt 22. April 1916 (47 B — 1 — 8).

Mayseder Josef, Violinvirtuose, beerdigt 30. Juli 1904 (0 — 1 — 36).

Mayssen August, Lottoamtsarchivar, beerdigt 22. August 1886 (Hernalser Friedhof, Gr. B, Nr. 7).

Meiringer Karl, Infanterist des J.-R. Nr. 4 (gefallen in Kärnten), beerdigt 6. August 1934 (Jedlesee Friedhof, Gr. 10, Reihe 1, Nr. 1).

Meißner Leopold Florian, Dr., Schriftsteller, Rechtsanwalt, Verdienste um den Bezirk Währing, beerdigt 5. Juli 1896 (27 A, Nr. 2 [Gruft]).

Mejzr Franz, Gründer des Arbeiter-Sängerbundes „Stahlklang", beigesetzt 25. September 1931 (Krematorium, Wandnische Nr. 8 an der Innenseite der linken Arkaden).

Menger Karl, Professor, Dr., Volkswirtschaftslehrer, beerdigt 1. März 1921 (0 — 1 — 88).

Merkt Eduard, Volksdichter, beerdigt 19. August 1908 (Hernalser Friedhof, Gr. 22, Nr. 23).

Merode, Karl Freih. v., Genremaler, beerdigt 28. Oktober 1909 (74 — 34 — 90).

Mertens Franz, Professor, Dr., Mathematiker, beerdigt 9. März 1927 (30 D — 2 — 5).

Meynert Theodor, Professor, Psychiater, gestorben 1892, reserviert, derzeit noch Klosterneuburger Ortsfriedhof.

Millöcker Karl, Komponist, beerdigt 27. Oktober 1900, exhumiert aus Baden (32 A, Nr. 35).

Modl Josef, Volkssänger, Komiker, beerdigt 16. Dezember 1915 (24 A — 3 — 43).

Mögele Franz, Komponist, beerdigt 8. Dezember 1907 (40 — 3 — 98).

Mohs Friedrich, Mineraloge, beerdigt 28. November 1888, exhumiert aus dem evangelischen Matzleinsdorfer Friedhof (32 A, Nr. 4).

Montag Luise (Luise Plechacek), Volkssängerin, beerdigt 24. März 1927 (30 C — 16 — 22).

Morzin Vinzenz, Reichsgraf v., Verdienste auf dem Gebiete der Armenfürsorge, beerdigt 11. Oktober 1891 (14 A, Nr. 25).

Moser Johann Baptist, Volkssänger, beerdigt 25. April 1906, exhumiert aus dem Schmelzer Friedhof (0 — 1 — 38).

Mozart Wolfgang Amadeus, Tonkünstler, leer (32 A, Nr. 55).

Mühlbacher Engelbert, Professor, Dr., beerdigt 19. Juli 1903 (Döblinger Friedhof, 30 — 4 — 10).

Mühlfeld Eugen (E. Megerle v. Mühlfeld), Politiker, beerdigt 27. Oktober 1887 (32 A, Nr. 2).

Müller Adolf, Komponist, beerdigt 14. Oktober 1903, exhumiert aus 27 B — 2 — 21 (32 A, Nr. 11).

Müller Hermann, Dr., Arzt, an der Pest gestorben, beerdigt 24. Oktober 1898 (37 — 4 — 122).

Müller Johann Georg, Architekt, beerdigt 26. Oktober 1892, exhumiert aus dem Schmelzer Friedhof (0 — 1 — 13).

Müller Julius, Generaldirektor der Wiener Messe-A.-G., beigesetzt 2. Dezember 1933 (Krematorium, Mauerbogen 2, links, Ehrennische).

Müller Karl Leopold, Maler, beerdigt 22. Oktober 1893 (14 A, Nr. 29).

Müller-Guttenbrunn Adam, Schriftsteller, beerdigt 8. Jänner 1923 (0 — 1 — 98).

Mundy, Jaromir Freih. v., Gründer der Wiener freiwilligen Rettungsgesellschaft, beerdigt 25. August 1894 (0 — 1 — 16).

Negrelli, Alois R. v. Moldelbe, Ing., Verfasser des Projektes für den Suez-Kanal, beerdigt 11. Oktober 1923, exhumiert aus dem Sankt Marxer Friedhof (32 A, Nr. 23).

Nestroy Johann, Volksdichter und Schauspieler, beerdigt 22. September 1890, exhumiert aus dem Währinger Ortsfriedhof (32 A, Nr. 6).

Niedermayer Franz, Mitglied der Freiwilligen Feuerwehr in Neustift a. W., beerdigt 31. Jänner 1921 (Neustifter Friedhof, D — 6 — 1).

Niedzielski Julian, Architekt, beerdigt 6. Juli 1902 (14 A, Nr. 10).

Niese-Jarno Hansi, Schauspielerin, gestorben 4. April 1934 (14 C, Nr. 4).

Nissel Franz, Schriftsteller, beerdigt 25. Juli 1905 (0 — 1 — 14).

Nowalski Josef, Archäolog, beerdigt 13. November 1928 (Hietzinger Friedhof, Gr. 29, Nr. 6).

De Nroik-Clerfayt, Franz Seb. Graf, Feldmarschall, 1733—1798, beerdigt 17. Oktober 1883 (Hernalser Friedhof, Gr. O, Gruft Nr. 1).

Nüchtern August, Dr., ehemal. Magistratsdirektor der Stadt Wien, beerdigt 16. Mai 1929 (Döblinger Friedhof, 32 — 1 — 6).

Nüll, Eduard van der, Architekt, Miterbauer des Wiener Opernhauses, beerdigt 21. Mai 1889, exhumiert aus dem Währinger Ortsfriedhof (32 A, Nr. 5).

Obermayer, Albert Edler von, Generalmajor a. D., Schriftsteller, beerdigt 28. September 1915 (Hietzinger Friedhof, Gr. 34, Nr. 28).

Ohmann Friedrich, Professor, Architekt, beerdigt 9. April 1927 (33 E — 3 — 32).

Ottinger, Franz Freih. v., General der Kavallerie, Maria-Theresien-Ordensritter, beerdigt 17. Mai 1902, exhumiert aus dem Matzleinsdorfer Friedhof (0 — 1 — 31).

Palisa Johann, Dr., Astronom, beerdigt 5. Mai 1925 (33 A — 1 — 29).

Palm Franz, Errichter einer Kindergartenstiftung, beerdigt 27. April 1878 (Meidlinger Friedhof, Abt. A, Gr. 7, Nr. 8).

Panoch Emil, Gemeinderat der Stadt Wien, beerdigt 24. Juni 1931 (41 B — 2 — 89).

Paoli Betty (Elisabeth Glück), Dichterin, beerdigt 7. Juli 1894 (0 — 1 — 15).

Papier-Paumgartner Rosa, Professor, Sängerin und Gesangspädagogin, beerdigt 11. Februar 1932 (30 C — 16 — 15).

Pawlik Franz Xaver, Medailleur, beerdigt 6. Oktober 1925, exhumiert aus 48 B — 1 — 52 (0 — 1 — 42).

Payer, Julius R. v., Polarforscher, Maler, beerdigt 4. September 1915, exhumiert aus Veldes in Krain (32 A, Nr. 37).

Pecha Albine, Krankenwärterin, an der Pest gestorben, beerdigt 31. Oktober 1898 (37 — 4 — 121).

Pendl Emanuel, Professor, Bildhauer, beerdigt 3. Oktober 1927 (33 F — 1 — 26).

Pettenkofen August, Maler, beerdigt 22. Oktober 1893 (14 A, Nr. 29 a).

Petzval Josef, Dr., Professor, Mathematiker, beerdigt 29. August 1905 (14 A, Nr. 4).

Pfeiffer Ida, Weltreisende und Reiseschriftstellerin, beerdigt 5. November 1892, exhumiert aus dem St. Marxer Friedhof (0 — 1 — 12).

Pichler Johann, Gemeinderat, beerdigt 21. Dezember 1928 (Baumgartner Friedhof, Gr. Q, Nr. 3024).

Pichler Karoline, Schriftstellerin, beerdigt 6. September 1901, exhumiert aus dem Währinger allgemeinen Friedhof (0 — 1 — 27).

Pirquet Klemens, Professor, Dr., Kinderarzt, Vorstand der Wiener Universitäts-Kinderklinik, Gründer der Oesterreichischen Gesellschaft für Volksgesundheit, beerdigt 5. März 1929 (32 C, Nr. 9).

Pirquet Marie, Gattin des Vorigen, beerdigt 5. März 1929 (32 C, Nr. 9).

Plechacek Luise, siehe Montag Luise.

Pöch Rudolf, Prof., Dr., Arzt (Anerkennung für seine Haltung anläßlich der Pestgefahr 1898), beerdigt 10. März 1921 (0 — 1 — 89).

Poestion Josef, Dr., Islandforscher, beerdigt 6. Mai 1922 (0 — 1 — 93).

Pokorny Alois, Professor, Dr., Gelehrter und Schulmann, gestorben 1867 (0 — 0 — 411).

Polizei-Juli-Opfer (Schimmerl Michael, Böck Josef, Striegl Ferdinand, Grün Heinrich, gefallen anläßlich der Juli-Ereignisse 1927), beerdigt 21. Juli 1927 (118 — 18 — Nr. 36, 37, 38, 39).

Pönninger Franz, Bildhauer, beerdigt 16. Juli 1908, exhumiert aus 73 — 25 — 74 (0 — 1 — 48).

Porzer Josef, Dr., I. Vizebürgermeister von Wien, beerdigt 30. Mai 1914 (32 A, Nr. 21).

Pötzl Eduard, Schriftsteller, beerdigt 23. August 1914 (0 — 1 — 72).

Preyer, Gottfried von, Domkapellmeister, beerdigt 21. April 1903, exhumiert aus 12 E — 2 — 5 (32 A, Nr. 8).

Prix Johann Nepomuk, Dr., Bürgermeister von Wien, beerdigt 22. Oktober 1896 (14 A, Nr. 55).

Prochaska Julius, Vorstand des städtischen Arbeits- und Dienstvermittlungsamtes, Abgeordneter, beerdigt 13. Mai 1916 (3 — 1 — 21).

Proschko Franz Isidor, Dr., Schriftsteller, beerdigt 15. März 1906, exhumiert aus 34 F — 5 — 20 (0 — 1 — 37).

Pfenner Ludwig, Dr., volkswirtschaftlicher Schriftsteller, beerdigt 8. Februar 1917 (0 — 1 — 81).

Puschmann Theodor, Dr., Professor der Geschichte der Medizin, beerdigt 6. Dezember 1900 (0 — 1 — 24).

Radinger, Johann von, Professor an der Technischen Hochschule, beerdigt 17. März 1906 (14 A, Nr. 47).

Rahl Karl, Maler, beerdigt 20. Oktober 1898, exhumiert aus dem Schmelzer Friedhof (32 A, Nr. 7).

Ranftl Matthias Johann, Alt-Wiener Genre- und Tiermaler, beerdigt 21. Juni 1906, exhumiert aus dem Matzleinsdorfer Friedhof (0 — 1 — 39).

Rauch Ignaz, Oberst, Verteidiger von Malborghet 1809, reserviert (0 — 1 — 57).

Reiter Johann, Baptist, Maler, beerdigt 12. Jänner 1890 (41 D — 11 — 5).

Reumann Jakob, Bürgermeister der Stadt Wien (1919—1925), beigesetzt 25. Oktober 1929 (Krematorium, Arkadenhof).

Ribarz Rudolf, Professor, Maler, beerdigt 15. November 1904 (Döblinger Friedhof, 32 — 5 — 13).

Richler, Leopold Freih. v., Oberst, Ritter des Maria-Theresien-Ordens, beerdigt 25. Mai 1902, exhumiert aus dem Währinger Friedhof (14 A, Nr. 34).

Richter Gustav, Kapellmeister, gestorben 1930 (81 B — 19 — 40).

Rienößl Franz, Bezirksvorsteher, beerdigt 4. April 1915 (0 — 1 — 75).

Rigl Rudolf, Gemeinderat, beerdigt 29. Dezember 1928 (12 B — 3 — 21).

Ringtheaterbrand-Opfer vom 8. Dezember 1881, beerdigt 12. Dezember bis 31. Dezember 1881 und 1. Jänner bis 28. Jänner 1882 (30 A, Reihe 1, Nr. 1—63; Reihe 2, Nr. 1—63; Reihe 3, Nr. 1—19).

Ringtheaterbrand-Opfer vom 8. Dezember 1881, beerdigt 11. Dezember 1881 (Meidlinger Friedhof, 8 — 1 — 22).

Romako Anton, Historienmaler, beerdigt 10. März 1889 (41 F — 12 — 15).

Romano, R. v. Ringe, Johann Julius, Architekt, beerdigt 19. Oktober 1907, exhumiert aus 28 — 1 — 38 (0 — 1 — 44).

Rotter Ludwig, Komponist, Hofkapellmeister, beerdigt 5. Juli 1896, exhumiert aus 56 C — 7 — 7 (14 A, Nr. 15).

Rückauf Anton, Komponist, beerdigt 18. Oktober 1904, exhumiert aus 30 A — 6 — 9 (32 A, Nr. 12).

Rummelhardt Karl, Stadtrat, beerdigt 22. Oktober 1930 (33 A — 1 — 14).

Rumpler Franz, akademischer Maler, beerdigt 9. März 1922 (0 — 1 — 90).

Ruß Robert, akademischer Maler, beerdigt 20. März 1922 (0 — 1 — 91).

Saar, Ferdinand Freih. v., Dichter, beerdigt 26. Juli 1906 (Döblinger Friedhof, Einf. Gruft Gr. 26, Nr. 33).

Sabl Ludwig, Errichter einer Studentenstiftung für elternlose Findlinge der niederösterr. Landes-Findelanstalt, beerdigt 27. November 1893 (Baumgartner Friedhof, Gr. T, Nr. 2052).

Salieri Antonio, Komponist, Hofkapellmeister, Lehrer Franz Schuberts, beerdigt 24. November 1909, exhumiert aus dem Matzleinsdorfer Friedhof (0 — 1 — 54).

Sallmayer Hermann, Dichter und Schriftsteller, gestorben 3. Mai 1886, beerdigt 5. Mai 1886 (Dornbacher Friedhof, Gr. 6, Nr. 28).

Sauter Ferdinand, Dichter, beerdigt 7. April 1878 (Hernalser Friedhof, Gr. B, Nr. 23).

Sechter Simon, Hoforganist, Komponist, Lehrer Anton Bruckners, beerdigt 13. Juni 1900, exhumiert aus dem Schmelzer Friedhof (0 — 1 — 23).

Seegen Josef, Professor, Dr., Verdienste um die Akademie der Wissenschaften, beerdigt 14. Jänner 1904 (Hietzinger Friedhof, Gr. 16, Gruft Nr. 46).

Seidl Johann Gabriel, Lyriker, Dichter der Volkshymne, beerdigt 16. Oktober 1892 (0 — 1 — 10).

Seidl Wenzel, Volkssänger, gestorben 1921 (64 — 17 — 16).

Seipel Ignaz, Dr., Bundeskanzler a. D., gestorben 3. August 1932 (ursprüngliche Begräbnisstätte, derzeit leer, 14 C, Nr. 7).

Seipel Ignaz, Vater des Bundeskanzlers, beerdigt 27. Mai 1901 (Baumgartner Friedhof, Gr. D, Reihe 1, Nr. 99).

Selleny Josef, Maler, Schöpfer des Wiener Stadtparks, beerdigt 25. Mai 1875 (1 — 2 — 5).

Siegel Franz, Amtsführender Stadtrat, beerdigt 25. Oktober 1928, Aschenkapsel (Ottakringer Friedhof, Grabplatz im Urnenhain Gr. 3, Nr. 12).

Silberer Viktor, Gemeinderat, Schriftsteller, beerdigt 15. April 1924 (32 C, Nr. 5).

Sitte Kamillo, Professor, Architekt, beerdigt 1. April 1905 (14 A, Nr. 48).

Smola, Josef Freih. v., Generalmajor, Kommandeur des Maria-Theresien-Ordens, beerdigt 6. November 1903, exhumiert aus dem St. Marxer Friedhof (0 — 1 — 34).

Sommariva Hannibal Marquis, General der Kavallerie, Ritter des Maria-Theresien-Ordens, beerdigt 10. November 1904, exhumiert aus dem Schmelzer Friedhof (0 — 1 — 35).

Sommerer Leopold, Oberlehrer, beerdigt im Oktober 1890, exhumiert aus dem alten Ober-St. Veiter Friedhof (Ober-St. Veiter Friedhof, E — 3 — 2).

Sonnblick-Opfer (Lawinenunglück im März 1928, 13 Mitglieder des Vereines „Die Naturfreunde"), beerdigt 9. März und 17. April 1928 (68 A — 1 a — Nr. 1—13).

Spanner-Hansen Christian, Volksschriftsteller, beigesetzt 11. Mai 1931 (Krematorium, Abt. 3, Ring 1, Gruppe 7, Nr. 6).

Spöttl Ignaz, Numismatiker, beerdigt 7. Jänner 1892 (Ober-St. Veiter Friedhof, Gruft Nr. 13).

Suppé, Franz von, Komponist, beerdigt 30. Mai 1897 (32 A, Nr. 31).

Schachner Friedrich, Architekt, beerdigt 9. November 1907 (54 — 37 — 63).

Schauta Friedrich, Professor, Dr., Gynäkolog, beerdigt 12. Jänner 1919 (0 — 1 — 85).

Scherpe Hans, Bildhauer, beerdigt 27. März 1929, exhumiert aus 15 D — 1 — 8 (13 B — 12 — 26).

Scheu Josef, Chormeister, beerdigt 14. März 1904 (64 — 2 — 18).

Schiele Edith, beerdigt 25. November 1920 (Ober-St. Veiter Friedhof, B — 10 — 15/16).

Schiele Egon, Maler (1890—1918), beerdigt 25. November 1920 (Ober-St. Veiter Friedhof, B — 10 — 15/16).

Schimmerl Michael, siehe Polizei-Juli-Opfer.

Schindler Jakob Emil, Maler, beerdigt 1. Oktober 1895, exhumiert aus dem Ober-St. Veiter Friedhof (14 A, Nr. 51).

Schlachter Karl, siehe Haffner Karl.

Schlangenhausen Theodor, Erster Verwalter des Wiener Zentralfriedhofes, beerdigt 11. April 1892 (13 B — 1 — 12).

Schlechter Josef Dominik, Gemeinderat, beerdigt 23. Juni 1919 (16 C — 15 — 13).

Schlesinger Josef, Dr., Professor der Hochschule für Bodenkultur, Gemeinderat, beerdigt 16. April 1901 (14 A, Nr. 23).

Schließmann Hans, akademischer Maler und Zeichner, beerdigt 18. Februar 1920 (Hietzinger Friedhof, Gr. 49, Nr. 123).

Schmedes Erik, Kammersänger, ehemal. Mitglied der Wiener Oper, beigesetzt 19. Juni 1931 (Krematorium, Wandnische Nr. 75 an der Innenseite der linken Arkaden).

Schmidt August, Dr., Musikkritiker, Schriftsteller, Gründer des Wiener Männergesangvereines, beerdigt 7. Mai 1926, Aschenkapsel (33 A — 1 — 11).

Schmidt, Friedrich Freih. v., Architekt, Erbauer des Wiener Rathauses, beerdigt 16. Oktober 1892 (14 A, Nr. 54).

Schmiedl Georg, städt. Lehrer und pädagogischer Schriftsteller, beigesetzt 10. Juni 1929 (Krematorium, Wandnische Nr. 61 an der Innenseite der linken Arkaden).

Schmutzer Ferdinand, Professor, beerdigt 26. Oktober 1928 (Döblinger Friedhof, 42 — 9 — 8a).

Schneider Ernst, Landesausschuß, beerdigt 15. Dezember 1926, exhumiert aus 9 B — 3 — 53 (0 — 1 — 69).

Scholz Emil, Bezirksvorsteherstellvertreter des 21. Bezirkes, beerdigt 8. August 1930 (Stammersdorfer Friedhof, Gr. 2, Reihe 5, Nr. 33).

Schönich Heinrich, Bürgermeister von Unter-St. Veit (Ober-St. Veiter Friedhof, reserviert Gr. B, Nr. 48 a).

Schönn Alois, Maler, beerdigt 3. Juni 1898, exhumiert aus Klagenfurt (14 A, Nr. 12).

Schönthaler Franz, Bildhauer, beerdigt 26. Mai 1917, exhumiert aus Ternitz (0 — 1 — 78).

Schrammel Johann, Musiker, beerdigt 19. Juni 1893 (Hernalser Friedhof, Gr. K, Nr. 205).

Schreyvogel Josef, Schriftsteller, Dramaturg, Burgtheaterdirektor, beerdigt 25. Juni 1912, exhumiert aus dem Währinger allgemeinen Friedhof (32 A, Nr. 45).

Schrödl Anton, akademischer Maler, gestorben 1906 (2 — 2 — 4).

Schrott Josef, Professor, Dr., beerdigt 24. Dezember 1888 (27 B — 3 — 5).

Schrötter, Anton R. v. Kristelli, Hauptmünzdirektor, beerdigt 29. August 1905, exhumiert aus 3 — 1 — 44 (14 A, Nr. 36).

Schrötter, Leopold R. v. Kristelli, Professor, Dr., beerdigt 18. Juli 1908 (14 A, Nr. 19).

Schubert Franz, Tonkünstler, beerdigt 23. September 1888, exhumiert aus dem Währinger Ortsfriedhof (32 A, Nr. 28).

Schuhmeier Franz, Reichsrats- und Landtagsabgeordneter, Gemeinderat, beerdigt 16. Februar 1913 (Ottakringer Friedhof, 14 — 1 — 1/2).

Schwer Hans Arnold, Wiener Stadtrat, beerdigt 22. Juli 1931 (15 F — 1 — 12 a).

Stadler Johann, Pfarrer von Neu-Margareten, Wohltäter, beerdigt 18. Dezember 1928 (Meidlinger Friedhof, II d — R 2 — 12).

Stärk Ludwig, Präsident des Österreichischen Bühnenvereines, beigesetzt 9. Mai 1930 (Krematorium, Wandnische Nr. 84 an der Innenseite der linken Arkaden).

Staudacher Robert, stud. techn. (ermordet), beerdigt 29. November 1922 (100 — 1 — 1).

Steidler Josef, Volksschauspieler, beerdigt 4. Juni 1923 (100 — 9 — 28).

Steinböck Anton, Löschmeister der städt. Feuerwehr (im Dienste verunglückt), beerdigt 1. Juni 1889 (Meidlinger Friedhof, 8 d — 2 — 9).

Stelzer Sebastian, Schauspieler, beerdigt 2. April 1892 (41 D — 1 — 7).

Steudel Johann Heinrich, Gemeinderat, Vizebürgermeister von Wien, beerdigt 27. November 1892 (14 A, Nr. 26).

Stifft, Andreas Josef Freih. v., Leibarzt Kaiser Franz II., Präses der medizinischen Fakultät, beerdigt 15. Juli 1912, exhumiert aus dem Schmelzer Friedhof (0 — 1 — 64).

Stockhammern Hermann, Graf, Stifter des Armenhauses der vormaligen Gemeinde Hütteldorf, beerdigt 10. August 1858 (Hütteldorfer Friedhof, alter Teil, Gr. D, Gruft Nr. 47).

Storch Anton Max, Komponist, beerdigt 23. Oktober 1892 (0 — 1 — 11).

Storck, Josef R. v., Direktor der Kunstgewerbeschule, beerdigt 10. Oktober 1902, exhumiert aus dem Heiligenstädter Friedhof (14 A, Nr. 13).

Strasser Artur, Professor, Bildhauer, beerdigt 11. November 1927 (32 C, Nr. 8).

Straßmayer Leopold, Schauspieler, beerdigt 7. Dezember 1927 (12 E — 3 — 22).

Strauß Eduard, Komponist, Hofballmusikdirektor, beerdigt 31. Dezember 1916 (32 A, Nr. 42).

Strauß Johann (Sohn), Komponist, Hofkapellmeister, beerdigt 8. Oktober 1899, exhumiert aus der Gruft 47 B, Nr. 26 (32 A, Nr. 27).

Strauß Johann (Vater), Komponist, beerdigt 13. Juni 1904, exhumiert aus dem alten Döblinger Friedhof (32 A, Nr. 15).

Strauß Josef, Komponist, beerdigt 12. Oktober 1909, exhumiert aus dem St. Marxer Friedhof (32 A, Nr. 44).

Streicher Andreas, Klavierfabrikant, Jugendfreund Schillers, beerdigt 7. Oktober 1891 (32 A, Nr. 30).

Streicher Johann Bapt., Klavierfabrikant, beerdigt 7. Oktober 1891 (32 A, Nr. 30).

Streicher Nanette (zum Freundeskreis Beethovens gehörend), beerdigt 7. Oktober 1891 (32 A, Nr. 30).

Striegl Ferdinand, siehe Polizei-Juli-Opfer.

Strobach Josef, Vizebürgermeister von Wien, beerdigt 13. Mai 1905 (32 A, Nr. 22).

Stüber-Gunther Fritz, Schriftsteller, beerdigt 28. November 1922 (0 — 1 — 95).

Sturmfeder, Luise Reichsfreiin v., Erzieherin Kaiser Franz Josef I. und Kaiser Max von Mexiko, beerdigt 12. August 1911, exhumiert aus dem Schmelzer Friedhof (0 — 1 — 60).

Stürzer Rudolf, Schriftsteller, beerdigt 10. Oktober 1928, exhumiert aus dem Zentralfriedhof (Grinzinger Friedhof, Gr. 18, Nr. 114 d).

Stuwer Anton, Pyrotechniker, gestorben 1905 (55 B — 28 — 1).

Taube Theodor (Theodor Herdlicka), Schriftsteller, beerdigt 5. Juli 1904 (Gersthofer Friedhof, I — 11 — 64).

Taussig Karl, Kaufmann, Wohltäter, beerdigt 3. Juni 1888 (35 C — 3 — 3).

Tetmayer, Ludwig v., beerdigt 25. Juli 1905 (14 B, Gruft Nr. 35).

Theer Robert, Maler, beerdigt 31. März 1914, exhumiert aus dem Schmelzer Friedhof (0 — 1 — 58).

Thierry de Vaux, Karl, Reichsfreiherr, Feldzeugmeister, beerdigt 4. Dezember 1900, exhumiert aus dem St. Marxer Friedhof (0 — 1 — 29).

Tilgner Viktor, Bildhauer, beerdigt 18. April 1896 (14 A, Nr. 28).

Trabert Adam, Dichter, beerdigt 23. Oktober 1914, exhumiert aus dem Döblinger Friedhof (0 — 1 — 70).

Treitl Josef, Verdienste um die Akademie der Wissenschaften, beerdigt 23. Jänner 1895 (Hietzinger Friedhof, Gr. 15, Gruft Nr. 34).

Uchatius, Franz Freih. v., Feldmarschalleutnant, Neuorganisator der Artillerie, beerdigt 29. Oktober 1883 (14 A, Nr. 35).

Udel Karl, Professor, Gründer des nach ihm benannten Sängerquartetts, beerdigt 31. Jänner 1927 (33 A — 5 — 30).

Uhl, Eduard R. v., Bürgermeister von Wien, beerdigt 3. November 1892 (14 A, Nr. 27).

Uhl Leopold, Schauspieler, gestorben 1934 (30 B — 16 — 27).

Vest, Georg Edler v., Kooperator der Pfarre Neulerchenfeld, beerdigt 10. Mai 1897 (Ottakringer Friedhof, V — 1 a — 9).

Viszanik, Michael v., Dr., Primararzt des Allgemeinen Krankenhauses, beerdigt 18. Dezember 1889, exhumiert aus dem Währinger allgemeinen Friedhof (0 — 1 — 5).

Vittorelli Paul, Dr., Präsident des Verfassungsgerichtshofes, gestorben 20. April 1932 (14 C, Nr. 5).

Vogl Johann Nepomuk, Dichter, beerdigt 14. November 1891, exhumiert aus dem Schmelzer Friedhof (0 — 1 — 6).

Vogl von Fernheim, August, Dr., Professor der Pharmakognosie und Pharmakologie, beerdigt 3. April 1912 (0 — 1 — 62).

Vogler Ludwig, Dr., Gemeinderat, Rechtsanwalt, beerdigt 23. Dezember 1922 (34 C — 15 — 2).

Volkert Karl, Nationalrat, Präsident des Fortbildungsschulrates, beerdigt 7. September 1929, Aschenkapsel (Ottakringer Friedhof, Grabplatz im Urnenhain Gr. 3, Nr. 19).

Wagner Anton Paul, Bildhauer, beerdigt 28. Jänner 1895 (22 A — 4 — 26).

Waldvogel Anton, Ing., Verdienste um Stadtbahn und Donauregulierung, beerdigt 22. Februar 1917 (12 A — 2 — 4 [Gruft]).

Walter Moriz, Pfarrer von Pötzleinsdorf, beerdigt 14. Juli 1882 (Pötzleinsdorfer Friedhof, Gr. C, Hauptgang Nr. 205).

Wattmann-Maelcamp-Beaulieu Josef, Dr., Freih. v., Arzt, beerdigt 5. Juni 1907, exhumiert aus dem Währinger allgemeinen Friedhof (14 A, Nr. 38).

Wehinger Eduard, Volkssänger, beerdigt 8. November 1905 (Hernalser Friedhof, Gr. 27, Nr. 12).

Weigl Josef, Hofkapellmeister, Komponist der Oper „Die Schweizerfamilie", beerdigt 2. Juni 1898, exhumiert aus dem Währinger allgemeinen Friedhof (0 — 1 — 21).

Weigl Robert, Bildhauer, beerdigt 9. Mai 1903, exhumiert aus dem Gersthofer Friedhof (32 A, Nr. 9).

Weilen, Josef R. v., Dichter, Mitschöpfer des Werkes „Die Österreichisch-ungarische Monarchie in Wort und Bild", beerdigt 30. September 1891 (14 A, Nr. 3).

Weingrill August, Marie, Karl und Siegfried, gemeinsamer Selbstmord durch Gasvergiftung, beerdigt 21. April 1928 (138 — 22 — 1).

Weinlechner Josef, Professor, Dr., Chirurg, beerdigt 9. Oktober 1909, exhumiert aus der Gruft 15 H, Nr. 4 (14 A, Nr. 42).

Weinzierl, Max v., Komponist, beerdigt 7. Juni 1906, exhumiert aus 12 C — 16 — 17 (32 A, Nr. 50).

Weiskirchner Richard, Dr., Bürgermeister von Wien, Präsident des Nationalrates a. D., beerdigt 4. Mai 1926 (Hietzinger Friedhof, Gr. 5, Nr. 286).

Weiß Max, Dr., Magistratsdirektor der Stadt Wien, beerdigt 11. Dezember 1914 (31 A — 2 — 5).

Weiß Michael, Bürgermeister von Hernals, beerdigt 17. Oktober 1883 (Hernalser Friedhof, Gr. K, Nr. 15).

Weltkrieg 1914 bis 1918, Opfer des, (Gruppe 91).

Wenzl Karl, gestorben 1907 (47 A, Gruft 1).

Werner Anton, Rayonsinspektor der Wiener Sicherheitswache (im Dienste verunglückt), beerdigt 9. April 1920 (Grinzinger Friedhof, Gr. 18, Nr. 148).

Wernhardt, Paul Freih. v., General der Kavallerie, Ritter des Militär-Maria-Theresien-Ordens, beerdigt 26. September 1903, exhumiert aus dem St. Marxer Friedhof (0 — 1 — 33).

Wertheim Ernst, Professor, Dr., Gynäkologe, beerdigt 21. September 1920 (0 — 1 — 87).

Wettstein Richard, Professor, Dr., Botaniker, beerdigt 15. August 1931 (14 C, Nr. 3).

Widholz Laurenz, Gemeinderat und Nationalrat, beigesetzt 29. Oktober 1927 (Krematorium, Wandnische Nr. 86 an der Innenseite der linken Arkaden).

Widl Franz, Stifter des Armenhauses Unter-Döbling, beerdigt 24. April 1891 (Döblinger Friedhof, 9 — 6 — 7).

Wiesinger Albert, Dr., Dechant, Gemeinderat, beerdigt 12. Juni 1897, exhumiert aus dem Hundsturmer Friedhof (14 A, Nr. 21).

Wiesinger Lorenz, ehemal. Gemeinderat, beerdigt 22. April 1921 (Baumgartner Friedhof, Gr. G, Nr. 532).

Wiesinger-Florian Olga, Malerin, reserviert (33 A — 4 — 16).

Wilda Charles, akademischer Maler, beerdigt 13. Juni 1907 (0 — 1 — 46).

Wildgans Anton, Dichter und Direktor des Burgtheaters, gestorben 3. Mai 1932 (14 C, Nr. 6).

Wilt Marie, Kammersängerin, beerdigt 15. März 1912, exhumiert aus 43 B—3—20 (32 A, Nr. 43).

Wirer, Dr. Franz R. v. Rettenbach, Arzt, Begründer der Kuranstalten in Bad Ischl, beerdigt 13. Oktober 1909, exhumiert aus dem Matzleinsdorfer Friedhof (0—1—55).

Wittmann Hugo, Schriftsteller und Journalist, beerdigt 4. April 1924 (32 C, Nr. 3).

Wolf Cyrill, Chorregent, Musikprofessor, beerdigt 24. Oktober 1914 (0—1—73).

Wolf Hugo, Tonkünstler, beerdigt 17. März 1903, exhumiert aus Gruft 72 C—1—1 (32 A, Nr. 10).

Wolf Karl, Gemeindesekretär der ehem. Gemeinde Aspern, beerdigt 4. Februar 1905 (Asperner Friedhof, B—1—11).

Wolter Charlotte, Burgschauspielerin, und deren Gatte O'Sullivan, Karl Graf, beerdigt 16. Juni 1914, exhumiert aus dem Hietzinger Friedhof (32 A, Nr. 20).

Zampis Anton, Maler und Karikaturist, beerdigt 24. Dezember 1883 (30 B—5—20).

Zapf Josef Johann, Textdichter des „Lied der Arbeit", beerdigt 30. Jänner 1902 (17 F—14—6).

Zasche Theodor, Maler und Karikaturist, beerdigt 18. November 1922 (15 E—13—2).

Zelinka Andreas, Dr., Bürgermeister von Wien, beerdigt 21. Oktober 1897, exhumiert aus dem Hundsturmer Friedhof (14 A, Nr. 16).

Zelluloidexplosion in der Fabrik Sailer am 6. Juni 1908, Opfer der, (15 Verunglückte), beerdigt 10. Juni 1908 (Ottakringer Friedhof, n—11—1).

Zetsche Eduard, akademischer Maler, beerdigt 30. April 1927 (33 F—2—7).

Zewy Karl, Professor, akademischer Maler, beerdigt 27. Juni 1929, Aschenkapsel, (30 E—1—13).

Ziehrer Carl Michael, Komponist, beerdigt 17. November 1922 (32 C, Nr. 1).

Zumbusch, Kaspar R. v., Bildhauer, beerdigt 2. Oktober 1915 (32 A, Nr. 39).



EIN ÖSTERREICHISCHES BAUUNTERNEHMEN

Die seit einem Jahrzehnt bestehende Hoch- und Tiefbauunternehmung Ing. J. Smrcka, Stadtbaumeister, Wien, I., Lugeck 2, ist dank der Initiative des Inhabers trotz der für das Bauwesen ungünstigen Zeit in stetigem Aufbau begriffen.



AM WERK: Lichtreklame u. Neubauten.
IM BUREAU: Statische Berechnungen, planen u. kalkulieren.
IN AUSFÜHRUNG: Modernisierungen von Wohnbauten, Schaffen von Wohnungen aus ehemaligen Fabriken.





Obiges Haus stand auf total verfaulten Holzpiloten in angeschwemmtem Grund. Die beträchtlichen Setzungen zu stabilisieren, waren umfangreiche Unterfangungsarbeiten notwendig. Zementverbrauch acht Waggon.

Wiener Gewerbegenossenschaften.

Abkürzungen: * = Genossenschaft der; i. W. = in Wien; V. = Vorsteher; Vst. = Vorsteherstellvertreter; Beh. K. = Behördlicher Kommissär; G. S. (Gr. S.) = Genossenschafts- (Gremial-) Sekretär; G. S. = Genossenschaftskommissär; G. O. = Obmann der Gehilfenversammlung; Kr. K. = Krankenkasse; Inkorp. Geb. = Inkorporationsgebühr; M. = offizielle Mitteilungen; A. = Anstalten und Betriebe.

Die zu einer Genossenschaft gehörigen Gewerbe (Umfang) sind den derzeit geltenden Genossenschaftsstatuten entnommen. In den Fällen, in denen die Wiedergabe des vollständigen Wortlautes nicht tunlich war, wurde der Vermerk „Siehe auch Genossenschaftsstatut" hinzugesetzt. Außer den aus den Genossenschaftsstatuten entnommenen Gewerben sind auch die wichtigsten Gewerbe, die derzeit der Wiener allgemeinen Gewerbegenossenschaft (siehe diese) angehören, angeführt. Eine erschöpfende Aufzählung aller zu dieser Genossenschaft gehörigen Gewerbe war nicht möglich. Ihr gehören alle Erzeugungs- und Dienstleistungsgewerbe zu, die nicht bei einer anderen Fachgenossenschaft inkorporiert sind. Bei Handelsgewerben ist die Zugehörigkeit zu den allgemeinen Handelsgenossenschaften (Gremium der Wiener Kaufmannschaft, Genossenschaft der Handelsleute, Handelsgremium des XII., XIII., XIV. und XV. Bezirkes, Handelsgremium Wien-Hernals) nur dann gegeben, wenn nicht eine Fachgenossenschaft zuständig ist. Welche der vier vorgenannten Handelsgenossenschaften im einzelnen Falle zuständig ist, ergibt sich aus dem angegebenen Umfange.

1 * **Agenten** an der Börse für landwirtschaftliche Produkte i. W., II., Taborstraße 10 (Produktenbörse), R-23-500; tgl. v. 9—14 Uhr; Inkorp. Geb.: 100 S. Umfang: Gewerbe der Handelsagenten an der Börse für landwirtschaftliche Produkte in Wien.

2 Wiener **Allgemeine Gewerbegenossenschaft,** IV., Schäffergasse 24, A-34-5-60, A-34-5-61; Mo.—Fr. v. 9—15, Sa. v. 9—12 Uhr; V. u. Vst.: derzeit unbesetzt; Beh. K.: Dr. Franz Hofbauer, Mag.-Oberkommissär, Besonderes Stadtamt III, VIII., Albertplatz 7, A-29-5-20; G. S.: Dr. Fritz Vogel, XIII., Cumberlandstraße 2, A-54-1-47; Kr. K.: Meisterkrankenkasse des Wiener Gewerbegenossenschaftsverbandes; Inkorp. Geb.: Jedes in die Genossenschaft neu eintretende Mitglied hat eine Aufnahmsgebühr zu entrichten und den Erlag derselben schon bei der Anmeldung des Gewerbes, bzw. bei der Bewerbung um ein konzessioniertes Gewerbe auszuweisen. Die Höhe dieser Inkorporationsgebühr beträgt, mit Ausnahme der Inkorporationsgebühr, die bei der Anmeldung der nachstehend angeführten Gewerbe zu bezahlen ist, für Einzelfirmen 50 S, für Gesellschaftsfirmen 200 S. Bei Anmeldung nachstehender Gewerbe gelten besondere Sätze wie folgt: Asphaltierer u. Isolierer 200 S, Auto- und Motorradverleiher 200 S, Dachpappenleger 100 S, Badeanstalten 180 S, Bauunternehmungen 180 S, Fremdenführer 100 S, Gerüstleihanstalten 150 S, Geschäfts- und Wohnungsvermittlung 150 S, Herstellung von Filmen 100 S, Inkassobürounternehmungen 100 S, Kunststeinerzeugung 150 S, Papiersäckeerzeugung 100 S, Personalkreditvermittlung 150 S, Privatdetektivunternehmungen 180 S, Reklame- und Inseratenunternehmungen 100 S, Sand- und Schottergewinnung 150 S, Speditionsgewerbe 100 S, Schaufensterarrangeure 100 S, Vervielfältigungs- und Schreibbürogewerbe 150 S; Zusammensetzung und Reparatur von Radioapparaten aus fertig gekauften Bestandteilen 100 S. Diese Sätze gelten für Einzelmitglieder. Für Gesellschaftsfirmen gilt jeweils der doppelte Ansatz. Wenn die Gewerbeberechtigung nicht erlangt wird, ist die Genossenschaft verpflichtet, die entrichtete Gebühr zurückzuerstatten. Bei Anmeldung mehrerer Gewerbe, die in obiger Staffelung enthalten sind, ist die Inkorporationsgebühr der höchstgestaffelten Gruppe zu bezahlen. Filialgebühr: Einzelpersonen und juristische Personen in der gleichen Höhe wie die Inkorporationsgebühr. M.: „Das Gewerbe". Umfang: Alle Gewerbe, die keiner bestehenden Genossenschaft angehören.

3 * konzessionierten **Altwarenhändler** i. W., V., Schönbrunner Straße 36, A-37-5-36; Mo.—Fr. v. 15 bis 18 Uhr; V. u. Vst.: derzeit unbesetzt; Beh. K.: Hans Willander, IX., Hahngasse 9, A-11-2-52, Di. v. 15—17 Uhr; G. S.: Dr. Stephan Last, III., Gärtnergasse 7, B-52-907; Inkorp. Geb.: Einzelpersonen 50 S, juristische Personen 100 S; M.: Zentralorgan der Genossenschaft der konzessionierten Altwarenhändler. Umfang: Trödlergewerbe (konzessionierter Altwarenhandel).

4 * **Anstreicher und Lackierer** i. W., V., Schönbrunner Straße 66, B-20-8-90; Mo.—Fr. v. 9—12 u. 15—19, Sa. v. 9—12 Uhr; Parteienverkehr: Mo., Di. u. Fr. v. 17—19 Uhr; V.: Kommerzialrat Karl Rößler, VIII., Pfeilgasse 20, A-28-8-98, nur an Kanzleitagen; Beirat: Ferdinand Liebenberger, VI., Brückengasse 7, B-22-9-14, nur an Kanzleitagen; G. S.: Amtsrat Heinrich Gruber, IX., Liechtensteinstraße 92; G. O.: Rudolf Schneller, Rat der Stadt Wien, XIV., Graumanngasse 39; Kr. K.: Meisterkrankenkasse des Wiener Gewerbegenossenschaftsverbandes; Inkorp. Geb.: Einzelpersonen 200 S, juristische Personen 400 S; M.: „Tefilat", Monatsschrift. Umfang: Anstreicher, Lackierer (Wagen- und Metallackierer).

5 **Bäcker-Innung** i. W., VIII., Florianigasse 13, A-20-3-38; tgl. v. 9—12 u. 15—18 Uhr, Sa. v. 9—12 Uhr; V.: Kommerzialrat Carl Kerner, XVIII., Währinger Straße 148, A-17001, Di. u. Fr. v. 16—18 Uhr; Innungs-S.: Dr. Heinrich Kill, IX., Widerhofergasse 5, A-13-1-24; J. K.: Magistratsrat Dr. Hans Salomon, XXI., Morsegasse 24; G. O.: Alois Kübl-böck, XV., Kranzgasse 11; Kr. K.: Meisterkrankenkasse des Wiener Gewerbegenossenschaftsverbandes, VII., Seidengasse 13; Arbeiter-Krankenversicherungskasse; Inkorp. Geb.: 150 S; Filialgebühr: 200 S; M.: Österreichische Bäckerzeitung, Kalender der Wiener Bäcker-Innung. Umfang: Bäckergewerbe (Weiß- und Schwarzbäcker, Landbroterzeuger, Mehlspeismacher).

6 Innung der **Baumeister,** uralte Haupthütte i. W. I., Wolkengasse 3, R-21-508; Mo. bis Fr. v. ½9—½17, Sa. v. ½9—½13 Uhr; V. u. Vst.: derzeit unbesetzt; Beh. K.: Senatsrat Karl Fees, IV., Schönburgstraße 17; Innungs-S.: Kanzleidirektor Viktor Grubauer, I., Wolkengasse 4; Beh. K. der Gehilfenversamml.: Franz Mandl, XV., Beingasse 34; Inkorp. Geb.: Einzelpersonen 300 S, Offene Handelsgesellschaften und Kommanditgesellschaften 400 S, juristische Personen 600 S; M.: Verlautbarungen der Innung der Baumeister, uralte Haupthütte, in Wien. Umfang: Baumeistergewerbe und beh. aut. Ziviltechniker, die als solche Hochbauten und andere verwandte Bauten und Bauarbeiten mit eigenem Hilfspersonal ausführen.

7 * **Bildhauer Wiens,** V., Rechte Wienzeile 101, A-32-1-70-L; Do. v. 16—18 Uhr; V.: Stephan Eisenberg, V., Reinprechtsdorfer Straße 33; Vst.: Josef Lanzer, X., Planetengasse 3; G. S.: Karl Altmann, XIV., Jadengasse 21; G. O.: Kommissär Karl Gans, V., Spengergasse 1; Inkorp. Geb.: Einzelpersonen 150 S, Offene Handelsgesellschaften, A.-G., juristische Personen 300 S; Filialgebühr: 24 S; M.: Österreichische Bildhauerzeitung. Umfang: Bildhauergewerbe.

8 * **Blas- und Saiteninstrumentenerzeuger** i. W., VII., Zollergasse 22, B-30-9-77; Mo. v. 17—19 Uhr; V.: Hans Müller, VII., Zollergasse 22, B-30-9-77, Mo. v. 17—19 Uhr; Vst.: Kommerzialrat Franz Klimesch, VII., Breitegasse 1, B-33-4-85, Mo. v. 17—19 Uhr; G. S.: Franz Holmann, XXI., Schenkendorfgasse 48, B-30-9-77; Beh. K. der Gehilfenversamml.: Anton Simon, XIV., Dreihausgasse 17; Kr. K.: Meisterkrankenkasse des Wiener Gewerbegenossenschaftsverbandes; Inkorp. Geb.: 100 S. Umfang: Blas- und Saiteninstrumentenerzeugung mit Ausnahme der Klavier- und Pianinoerzeugung, Saitenerzeugung.

9 * nicht protokollierten **Händler mit Brennmaterialien** i. W., VII., Zieglergasse 12, B-39-9-42; Mo., Mi. u. Fr. v. 18—20 Uhr; V.: Anton Hartl, VII., Schottenfeldgasse 84, B-39-4-82; Vst.: Franz Trowal, XIII., Zehetnergasse 43, U-36-8-16; G. S.: Regierungsrat Hans Stanek, VIII., Neudeggergasse 15, B-43-804; Inkorp. Geb.: 80 S; Filialgebühr: 80 S; M.: „Der Wiener Kleinkohlenhändler". Umfang: Nicht h. g. protokollierte Händler mit Brennmaterialien.

10 * **Brunnenmeister, Brunnengräber und Wasserleitungsarbeiter** i. W., III., Gestettengasse 3, B-51-5-98; Di. u. Do. v. 12—14 Uhr; V.: Franz Josef Böfenkopf, III., Gestettengasse 3, B-51-5-98; Vst.: Heinrich Eipel-

dauer, XIX., Hardtgasse 31, B=10=7=28; G. S.: Franz Biber, IV., Belvederegasse 6; G. K.: Dr. Hans Salomon, Mag.=Abt. 49; G. O.: Alois Lischka, XIX., Hardtgasse 13; Inkorp. Geb.: 20 S. Umfang: Brunnenmeister, Brunnengräber, Wasserleitungsarbeiter.

11 Immung der **Buchbinder** i. W., VI., Webgasse 4, B=24=3=44; tgl. v. 8—12 Uhr; V.: Ferdinand Sartori, VI., Mollardgasse 95 a, B=22=0=92, Di. u. Sa. v. 11—12 Uhr; Vst.: Franz Spath, IX., Mariannengasse 21, A=35=6=91, Di. u. Sa. v. 11—12 Uhr; Beh. K. der Gehilfenversamml.: Franz Vogler, VIII., Blindengasse 28; Kr. K.: Meisterkrankenkasse der Genossenschaften der Buchbinder, VI., Webgasse 4; Inkorp. Geb.: Einzelpersonen 100 S, Offene Handelsgesellschaften 250 S, A.=G. 300 S; Filialgebühr: Einzelpersonen 100 S, juristische Personen 250 u. 300 S; M.: Buchbinder= und Kartonnagenzeitung, Verlag Ig. Tenger, IX., Porzellangasse 14—16. Umfang: Buchbinder, Rastrierer, Passepartouterzeuger, Goldpräger, Erdglobusmacher, Bildereinfasser, Pappendeckelerzeuger, Etiketten=, Siegelmarken=Erzeuger und Präger, Monogrammpräger.

12 Gremium der **Buchdrucker und Schriftgießer** i. W., I., Grünangergasse 4, R=27=500; tgl. v. ½9—12 u. ½15—19 Uhr, Sa. v. ½9—14 Uhr; V.: derzeit unbesetzt; Vst.: Ludwig Schöler, XIX., Glatzgasse 4; Gr. S.: Dr. Sigmund Wisloschill, I., Kärntnerstraße 47, R=26=9=38; G. O.: Karl Flödl; Inkorp. Geb.: Einzelpersonen 120 S, Offene Handelsgesellschaften 240 S, A.=G. 600 S; Filialgebühr: Einzelpersonen 120 S, juristische Personen 240 S, bzw. 600 S; M.: „Österreichischer Buch= und Steindrucker", I., Grünangergasse 4. Umfang: Buchdrucker= und Schriftgießergewerbe.

13 Korporation der Wiener **Buch=, Kunst= und Musikalienhändler,** I., Grünangergasse 4, R=27=500; tgl. v. ½9—12 u. ½15—19 Uhr, Sa. v. ½9—14 Uhr; V.: Kommerrat Josef Abheiter, II., Negerlegasse 9; Vst.: Wilhelm Lienau, XVIII., Gersthofer Straße 144, R=63=200; Syndikus Dr. Sigmund Wisloschill, I., Kärntnerstraße 47, R=26=9=38; G. O.: Stadtrat Hans Preyer, VII., Neubaugasse 6; Inkorp. Geb.: Einzelpersonen 120 S, Offene Handelsgesellschaften 240 S, A.=G. 600 S; Filialgebühr: Einnzelpersonen 120 S, juristische Personen 240 S bzw. 600 S; M.: Anzeiger für den Buch=, Kunst= und Musikalienhandel, I., Grünangergasse 4. Umfang: Buch=, Kunst= und Musikalienhandel einschließlich des Antiquariates, Verlagsunternehmungen, Leihinstitute dieser Unternehmungen.

14 Gremium der **Bücherrevisoren** i. W., IV., Rainergasse 22, U=48=504; tgl. v. 8—16 Uhr; V.: Kommerzialrat Prof. Karl Radda, IX., Hebragasse 7, A=20=6=70, Di. v. 15—16 Uhr; Vst.: Otto Engelmann, XIII., Ameisgasse 19, R=31=0=90, Alfred Hlawatsch, III., Hintzerstraße 10, U=18=1=83; Gr. S.: Karoline Reichelt, X., Inzersdorfer Straße 53; Inkorp. Geb.: Einzelpersonen: 80 S, juristische Personen 150 S; M.: Nachrichtenblatt der Bücherrevisoren. Umfang: Bücherrevisoren, Buchsachverständige, Steuerberater, betriebswirtschaftliche Organisatoren.

15 * **Büchsenmacher, Büchsenschäfter, Schwertfeger und Waffenschmiede** i. W., VIII., Lange Gasse 37; V.: Karl Reul, VIII., Lange Gasse 37, tgl. v. 9—16 Uhr; Vst.: Fritz Weber, IV., Kolschitzkygasse 15, U=45=402; Beh. K.: Obermagistratsrat Dr. Robert Schwetz, XIII., Inkorp. Geb.: 50 S. Umfang: Büchsenmacher, Büchsenschäfter, Schwertfeger.

16 * **Bürsten= und Pinselmacher** i. W., XVI., Neulerchenfelder Straße 34, B=40=809; Di. u. Fr. v. 15—17 Uhr; V.: Karl Weingärtner, XVI., Neulerchenfelder Straße 34, B=40=809; Vst.: Johann Riegerl, XII., Gierstergasse 2, R=38=806; G. S.: Ignaz Halbmayr, XII., Rauchgasse 1; G. K.: Obermagistratsrat Dr. Paul Krone; G. O.: Josef Dräxler, XIV., Geibelgasse 8; Inkorp. Geb.: Einzelpersonen 100 S, Offene Handelsgesellschaften, juristische Personen 150 S. Umfang: Bürsten= und Pinselmachergewerbe.

17 * **Erzeuger chemischer, chemisch-technischer und chemisch-kosmetischer Produkte** i. W., VII., Seidengasse 13, A=36=5=45; tgl. v. 9—12 und Mo. u. Do. v. 14—16 Uhr; V.: Kommerzialrat Eduard Siegwart, VII., Neustiftgasse 31; Vst.: Franz Strohschneider, XV., Hütteldorfer Straße 46; G. S.: Paul Sundt, II., Böcklinstraße 80; Inkorp. Geb.: Einzelpersonen 40 S, Offene Handelsgesellschaften u. A.=G. 100 S; M.: „Chemisch-technische Rundschau". Umfang: Erzeugung chemischer, chemisch-technischer und chemisch-kosmetischer Produkte.

18 * **Chemisch-Putzer und Appreteure** und der dazugehörigen Gewerbe i. W., XII., Albrechtsbergergasse 12, R=36=2=59; Mo., Mi. u. Fr. v. 15—17 Uhr; Inkorp. Geb.: 80 S; Filialgebühr: 40 S. Umfang: Appreteure, Bleicher, Chemisch-Putzer, Kunst= und Wollwäscher, Schal= und Bandausschneider, Webwarensenger, Vorhängeappreteure (Spanner), Übernahme von Arbeiten für vorstehende Gewerbe, Tuchscherer.



BAU-KUNST-SPEZIAL-SCHLOSSEREI

GEORG SENFT

WIEN VIII, AUERSPERGSTRASSE 13

TELEPHON A-20-9-86, B-49-7-68

TÜRSCHLIESSER / OBERLICHT-ÖFFNER / SICHERHEITSSCHLÖSSER
AUTOMATENSCHLÖSSER

SÄMTL. SCHLOSSERARBEITEN UND REPARATUREN
HÖCHSTE QUALITÄT / BILLIGSTE PREISE



ING. FRANZ KATLEIN **STADTBAUMEISTER**

HOCH-, TIEF- U. EISENBETONBAU

WIEN VII, SIEBENSTERNGASSE 42-44 · TELEPHON: B-33-5-18, B-33-5-19

19 * **Dachdecker** i. W., VII., Kandlgasse 33, B-38-3-35; Di. u. Fr. v. 16—19 Uhr; V.: derzeit unbesetzt; Vst.: Ignaz Langer, XX., Pappenheimgasse 29, A-43-6-56; G. S.: Hans Meyer, XVI., Neulerchenfelder Straße 18, A-43-6-56; Inkorp. Geb.: 80 S; Filialgebühr: 80 S; M.: „Österreichische Dachdeckerzeitung". Umfang: Dachdeckergewerbe.

20 * **Deichgräber** i. W., XIII., Breitenseer Straße 37, U-30-0-94; Di. v. 12—13 Uhr; V.: Julius Huber, XIII., Breitenseer Straße 37, U-30-0-94, mittags; Vst.: Theodor Wiala, XI., Hugogasse 18, U-19-0-77; G. S.: Rudolf Fiedler, XIII., Hadikgasse 122, U-35-4-79; G. K.: Magistratsrat Dr. Neuhuber; Beh. K. der Gehilfenversamml.: Paul Gastinger, II., Sinagasse 52; Inkorp. Geb.: 100 S. Umfang: Deichgräbergewerbe.

21 * konzessionierten **Dienstmänner** i. W., I., Ballgasse 6, R-28-1-06; tgl. v. 8—18 Uhr; V.: Karl Kendziur, XIV., Herklotzgasse 42; I. Vst.: Hans Kloud, XIV., Ölweingasse 12; II. Vst.: Julius Hohenberger, IX., Grünentorgasse 29; G. K.: Senatsrat Dr. Karl Fenzl; Inkorp. Geb.: 15 S. Umfang: Dienstmann- (Botengänge) Gewerbe.

22 * konzessionierten **Dienst- und Stellenvermittler (-vermittlerinnen)** i. W., I., Annagasse 9/4, R-21-2-26; Di. u. Fr. v. 17—19 Uhr; V.: Richard Berger, XIII., Himmelhofgasse 38, R-36-0-62; I. Vst.: Marie Stöfc, III., Krieglergasse 18, R-23-2-13; II. Vst.: Hugo Neubauer, III., Ditscheinergasse 3, U-18-3-30; G. S.: Artur Friedrich Rotter, I., Annagasse 9/4, R-21-2-26; Inkorp. Geb.: Einzelpersonen 100 S, Offene Handelsgesellschaften, A.-G. u. juristische Personen 300 S. Umfang: Dienst- und Stellenvermittlergewerbe.

23 * **Drechsler** und der dazugehörigen Gewerbe i. W., VI., Spörlingasse 6, B-28-3-42; Mo. bis Fr. v. 15—19 Uhr; V.: Kommerzialrat Wilhelm Dürnbacher, VII., Westbahnstraße 30, B-31-5-16; Vst.: Rudolf Benesch, VI., Spörlingasse 6, A-38-0-35; G. S.: Franz Wunderer, XVI., Neulerchenfelder Straße 21; G. O.: Ferdinand Rydl, XV., Gebrüder-Lang-Gasse 16; Inkorp. Geb.: Einzelpersonen 100 S, Offene Handelsgesellschaften, A.-G. u. juristische Personen 300 S; Filialgebühr: Einzelpersonen 100 S, juristische Personen 300 S; M.: Drechsler-Zeitung. Umfang: Drechsler, Pfeifenschneider, Hornknopfmacher, Knopfformen- und Betenmacher, Tabakpfeifenschlauchmacher, Dominospielerzeuger, Perlmutterarbeiter, Wickelrahmenerzeuger, Gewehrpistonerzeuger, Muschelgalanteriewarenerzeuger, Metalldruck- und Drehwarenerzeuger, Rauchrequisitenerzeuger, Meerschaum- und Elfenbeinbildhauer, Holzrundstäbeerzeuger, Stockbieger und die dazugehörigen Betriebe.

24 Gremium der konzessionierten **Drogisten** i. W., IX., Währinger Straße 15, A-23-306; tgl. v. 9—15, Sa. v. 9—13 Uhr; V.: Kommerzialrat Hans Zellhofer, Bundeswirtschaftsrat, IX., Währinger Straße 3, A-29-0-68; Vst.: Mag. Pharm. Ernst Singer, IV., Margaretenstraße 22, B-29-3-19, Kommerzialrat Josef Brunner, VI., Brückengasse 1, B-27-5-85; Gr. S.: Raimund Herrmann, XVIII., Plenergasse 26; Gr. K.: Magistratsrat Dr. Robert Faltl, XIII., Hietzinger Hauptstraße 101; Beh. K. der Gehilfenversamml.: Seyp Melber, V., Esterhazygasse 15 a, B-25-4-67; Inkorp. Geb.: Einzelpersonen 20 S, Offene Handelsgesellschaften, A.-G. u. juristische Personen 50 S; Filialgebühr: 30 S; M.: „Drogisten-Zeitung". Umfang: § 15, Punkt 14 G.-O. (Siehe auch Gremialstatut.)

25 * konzessionierten **Elektrotechniker** für Wien und Niederösterreich, VII., Schottenfeldgasse 87, B-30-3-11; tgl. v. 9—12 u. 15—18 Uhr, Sa. v. 9—12 Uhr; V.: Kommerzialrat Ing. Karl Kurmayer, VI., Mariahilfer Straße 37, B-25-0-27; Vst.: J. Solar, VII., Seidengasse 26, B-32-0-45; G. O.: Franz Haim, XII., Gaudenzdorfer Gürtel 15, Stg. 3/1/5, B-23-5-85; Inkorp. Geb.: Einzelpersonen 100 S, Offene Handelsgesellschaften 200 S, A.-G. u. juristische Personen 300 S; Filialgebühr: Einzelpersonen 100 S, Offene Handelsgesellschaften 200 S, A.-G. u. juristische Personen 300 S; M.: „Elektrotechniker", IX., Severingasse 9. Umfang: Herstellung von elektrischen Starkstromanlagen (Elektroinstallationen), Verordnung vom 11. Mai 1922, BGBl. Nr. 289.

26 * **Etui- und Kassettenerzeuger** i. W., VI., Webgasse 4, B-24-3-44; tgl. v. 8—12 Uhr; V.: Franz Hirnschall, VI., Garbergasse 16, B-27-4-62; Vst.: Johann Wlach, V., Ramperstorffergasse 23, B-23-9-25; G. O.: Franz Strnad, XIV., Stättermahergasse 5; Kr. K.: Meisterkrankenkasse der Buchbinder usw., VI., Webgasse 4; Inkorp. Geb.: Einzelpersonen 100 S, Offene Handelsgesellschaften 250 S, A.-G. 500 S, juristische Personen 250 S; Filialgebühr: Einzelpersonen 100 S, juristische Personen 250 S. Umfang: Etui- und Kassettenerzeugung.

27 * **Faßbinder** i. W., III., Rennweg 55, U-16-8-55; Di. v. 15—19 Uhr; V.: August Singer, III., Rennweg 55, U-16-8-55; Vst.: Hans Enter, VI., Mollardgasse 49, B-28-8-94, Albert Juran, XVI., Rosegergasse 32, U-35-902; Beh. K.: Magistratsrat Karl Langer, XVI.; G. S.: Heinrich Demel, II., Taborstraße 102; G. O.: Josef Zelenk, XVI., Ranksgasse 16; Kr. K.: Meisterkrankenkasse des Gewerbegenossenschaftsverbandes; Inkorp. Geb.: 100 S; Filialgebühr: 50 S. Umfang: Faßbindergewerbe, Berchtesgadnerwarenerzeugung (Erzeugung von Küchengeräten und Geschirr aus weichem Holz), Holzschachtelmacher und Korkstöpselerzeuger.

28 * **Federnschmücker** i. W., VII., Seidengasse 13; Di. v. ½17—½19 Uhr; V.: Emanuel Spitzka, VII., Zollergasse 6, B-39-6-77; Vst.: Christine Zimmerl, XVI., Lerchenfelder Gürtel 23, Stephanie Schenböck, III., Landstraßer Hauptstraße 21, B-53-0-67; Beh. K. der Gehilfenversamml.: Anna Scholz, VII., Mariahilfer Straße 82; Inkorp. Geb.: 100 S. Umfang: Federnschmückergewerbe.

29 * **Feinzeug- und Messerschmiede** i. W., VII., Seidengasse 13, A-36-5-45; Mo. v. 17—19 Uhr; V.: Gottfried Knöbl, XII., Schönbrunner Straße 262, R-39-4-29; Vst.: Konrad Rappensberger, XVII., Parhamerplatz 11; G. S.: Paul Sandt, II., Böcklinstraße 80; Kr. K.: Meisterkrankenkasse, VII., Seidengasse 13; Inkorp. Geb.: 80 S; Filialgebühr: 40 S. Umfang: Feinzeugschmiede, Gerber- und Schuhmacherwerkzeugerzeuger, Messerschmiede, Feilenhauer, chirurgische Instrumenten- und Laubsägenerzeuger.

30 * **Fischhändler** i. W., I., Zentralfischmarkt; Mo. v. 15—17 Uhr; V.: Rudolf Hammerschmidt, VI., Linke Wienzeile 10, A-38-709; Vst.: Karl Fritz, X., Siedlung Am Wasserturm 107, R-13-6-77; G. S.: Andreas Ferdinand Nowotny, XVIII., Währinger Straße 129, A-23-6-90; Inkorp. Geb.: 40 S; Filialgebühr: 10 S; M.: Fachblatt für Wild-, Geflügel- und Fischhandel. Umfang: Fischhandelsgewerbe.

31 * **Flaschenbierfüller** i. W., XVII., Hernalser Gürtel 7, B-15-0-13; tgl. v. 9—12 Uhr; V.: Herbert Groh, XIX., Nußwaldgasse 10/12, B-15-0-13; Vst.: Richard Moder, XIII., Speisinger Straße 85, R-34-0-82; G. K.: Magistratsrat Dr. Friedrich Semek, IX., Nußdorfer Straße 73; Inkorp. Geb.: 40 S. Umfang: Abfüllen von Bier aus größeren Behältern in kleine Behälter (Flaschen, Krüge, Fäßchen usw.).

32 * **Fleischhauer** i. W., III., Rennweg 55, U-13-2-76; tgl. v. 9—15 Uhr, Sa. v. 9—12 Uhr; V.: Kommerzialrat Ferdinand Eder, III., Rennweg 55, U-13-2-76; Vst.: Ignaz Wolf, VII., Burggasse 12, B-34-1-37-Z, Anton Wagner, XVI., Ottakringer Straße 156, B-45-2-85; G. S.: Leopold Dadletz, III., Stanislausgasse 13; G. K.: Senatsrat Dr. Karl Fenzl, VII., Zeismannsbrunngasse 24; Beh. K. der Gehilfenversamml.: Alexander Huditsch, VIII., Albertgasse 35; Kr. K.: Krankenkasse der Fleischhauer, Selcher und Pferdefleischhauer, VIII., Albertgasse 35; Inkorp. Geb.: Einzelpersonen 150 S, Offene Handelsgesellschaften und Gesellschaften m. b. H. 250 S, A.-G. und Konsumvereine 350 S; Filialgebühr: Einzelpersonen 150 S, Offene Handelsgesellschaften und Gesellschaften m. b. H. 250 S, A.-G. und Konsumvereine 350 S; M.: Österreichische Fleischhauer- und Fleischselcher-Zeitung, III., Schützengasse 27/29; A.: Erholungsheim in Baden, Brailnerstraße 26. Umfang: Fleischhauergewerbe, Fleischverschleißer, Stechviehfleischergewerbe, Fleckfiedergewerbe.

33 * **Fleischselcher** i. W., I., Hegelgasse 8, R-21-5-75; tgl. v. 9—15 Uhr, Sa. v. 9—12 Uhr; V.: Josef Muck, III., Erdbergstraße 120 a, U-10-0-21; I. Vst.: Leopold Trünkel, XVI., Koppstraße 29, U-30-5-88; II. Vst.: Josef Zöchmeister, XV., Mariahilfer Straße Nr. 171, R-31-4-76; G. S.: Franz Dobscha, XIV., Schweglerstraße 20; Beh. K. der Gehilfenversamml.: Viktor Bitz, XIV., Dreihausgasse 34; Kr. K.: Krankenkasse der Fleischhauer, Selcher und Pferdefleischhauer, VIII., Albertgasse 35; Inkorp. Geb.: Einzelpersonen

100 S, Offene Handelsgesellschaften 150 S, A.-G. und juristische Personen 300 S; Filialgebühr: 1. Filiale 150 S, 2. Filiale 200 S, 3. Filiale 250 S, 4. Filiale und weitere 300 S; M.: Österreichische Fleischhauer- und Fleischsecher-Zeitung, III., Schützengasse 27/29. Umfang: Fleischselchergewerbe, Käse- und Salamierzeuger, Saitlinghandel, Gedärmereinigung, Selchwarenverschleißer.

34 Gremium der behördlich konzessionierten **Frachtenreklamationsbüros** i. W., I., Rotenturmstraße 21, U=27=4=52; V.: Kommerzialrat Ludwig Weiß, VI., Linke Wienzeile 64, B=23=0=96; Vst.: Josef M. Lehr, IX., Säulengasse 12, A=14=2=32; Inkorp. Geb.: Einzelpersonen 50 S, Offene Handelsgesellschaften, A.-G. und juristische Personen 100 S. Umfang: Geltendmachung von Forderungen an Transportanstalten aus dem Frachtgeschäfte im fremden Namen und auf fremde Rechnung, Erwerb von Forderungen aus dem Frachtgeschäfte an die Bahnverwaltungen und sonstigen Transportanstalten und deren Geltendmachung im eigenen Namen und auf eigene Rechnung.

35 * **Fragner** und der ihr zugewiesenen Gewerbe i. W., VI., Barnabitengasse 10, B=27=7=13; Mo., Mi. u. Fr. v. 15—17 Uhr; V.: Anton Prochaska, IV., Mommsengasse 17; Vst.: Johann Kozel, VII., Zieglergasse 4; G. S.: Maria Prochaska, IV., Mommsengasse 17; G. K.: Dr. Walter Kienzl, Bezirkshauptmannschaft 14./15. Bezirk; Inkorp. Geb.: 50 S; Filialgebühr: 50 S; M.: „Der Viktualienhändler". Umfang: Fragner, Fütterer, Greisler, Viktualienhändler, Hülsenfrüchtehändler, Mehl- und Hülsenfrüchteverschleiß, Landbrotverschleißer, Butter-, Eier-, Käse-, Schmalz- und Wursthändler, Obst-, Eis-, Preßhefe-, Germ-, Hafer-, Heu- und Strohhändler, Milch- und Gebäckverschleißer, Viktualienhandel auf transportablen Ständen in den Hausfluren und auf nicht öffentlichen Gründen.

36 * **Friseure, Raseure und Perückenmacher** i. W., VI., Mollardgasse 1, B=25=2=87; tgl. v. 8—½13 Uhr, Sa. v. 8—12 Uhr; V. u. Vst.: derzeit unbesetzt; Beh. K.: Kommerzialrat Quirinus Altmaher, III., Salesianergasse 15, R=32=4=91; G. S.: M. Jakl, XIII., Rohrbacherstraße 31; G. O.: Josef Trischak, XV., Kranzgasse 11; Kr. K.: Meisterkrankenkasse der Friseure, VI., Mollardgasse 1; Inkorp. Geb.: 150 S; Filialgebühr: 1. Filiale 500 S, jede weitere Filiale 600 S; M.: Fachblatt für das Friseur-, Raseur- und Perückenmachergewerbe, VI., Mollardgasse 1; A.: Gewerbliche Volksbank für Friseure, VI., Königseggasse 3; Zentral-Einkaufsgenossenschaft der Österreichischen Friseure und Friseurgenossenschaften in Wien, VI., Mollardgasse 1. Umfang: Friseure, Perückenmacher, Haarkunstflechter, Haarhändler, Barbiere, Wachspuppen- und Wachsbüstenerzeugung, Hand- und Schönheitspflege.

37 * **Garagenbesitzer** Wiens, VI., Rahlgasse 1, A=34=0=76; tgl. v. 8—12 u. 14—16 Uhr, Sa. v. 8—12 Uhr; V.: Ing. Cesar Karrer, VIII., Trautsohngasse 4, B=48=5=60; I. Vst.: Dir. Hans Dietrich, V., Zeuggasse 1, B=27=9=97, R=24=0=77; II. Vst.: Dir. Karl Rathansky, XVII., Neuwaldegger Straße 25, A=25=4=61, A=26=301; G. S.: Franz Friedrich, II., Franzensbrückenstraße 26, R=41=1=49-L, A=34=0=76; Beh. K. der Gehilfenversamml.: Ludwig Binko, XIII., Gaudenzdorfer Gürtel 15. Stg. 20/3/11; Inkorp. Geb.: Wird nach dem Flächenausmaß der einzelnen Betriebe berechnet: für die ersten 100 m² 100 S, für je weitere begonnene 100 m² 50 S; Filialgebühr: In der gleichen Höhe wie die Inkorporationsgebühr; M.: „Die Garage", VI., Rahlgasse 1. Umfang: Garagierung von Kraftfahrzeugen.

38 * **Gärtner** von Wien und Umgebung, V., Gießaufgasse 8, B=24=4=40; Di., Do. u. Fr. v. 17—20 Uhr; V. u. Vst.: derzeit unbesetzt; Beh. K.: Anton Steinkellner, XI., Weichseltalweg 920, U=11=4=90; G. S.: Ignatz Petrzik, III., Wassergasse 2; G. K.: Magistratsrat Dr. Ludwig Jungwirth, XIII., Einwanggasse 27; Beh. K. der Gehilfenversamml.: Karl Winter, XVI., Pönningerweg 10; Inkorp. Geb.: 60 S; M.: „Der Erwerbsgärtner". Umfang: Gärtnergewerbe (Zier- und Gemüsegärtner, Baumschulen) im Gebiete der Gemeinde Wien, dann im Gerichtsbezirke Klosterneuburg (Bezirkshauptmannschaft Tulln) und in den politischen Bezirken Bruck a. d. Leitha, Floridsdorf-Umgebung und Hietzing-Umgebung mit Ausnahme des Gerichtsbezirkes Neulengbach sowie der Gemeinden Kaltenleutgeben, Perchtoldsdorf, Rodaun, Siebenhirten, Vösendorf des Gerichtsbezirkes Liesing.

39 * **Gastwirte** i. W., I., Kurrentgasse 5, U=23=3=73; tgl. v. 8—½15 Uhr, Sa. v. 8—12 Uhr; V.: Kommerzialrat Josef Holzmann, V., Grüngasse 21, B=28=201; Vst.: derzeit unbesetzt; Beh. K.: Magistratsrat Dr. Walter Saulich, IV., Lambrechtgasse 12, A=36=1=97; G. S.: Otto Brückner, XIII., Biraghigasse 45, R=30=9=43; Beh. K. der Gehilfenversamml.: Hans Preyer, VIII., Bennogasse 22, B=40=6=77; Kr. K.: Mitgliederkrankenkasse der Genossenschaft der Gastwirte in Wien, I., Kurrentgasse 5; Inkorp. Geb.: Einzelpersonen (Inhaber) 100 S, Einzelpersonen (Pächter) 50 S, Offene Handelsgesellschaften 250 S, A.-G. 500 S, juristische Personen 250 S; M.: „Allgemeine Gastgewerbezeitung"; A.: Erholungsheim der Genossenschaft der Gastwirte in Wien, Baden, Eliasgasse 17/19. Umfang: Gastwirtsgewerbe (Abgrenzung des Umfanges siehe Genossenschaftsstatut).

40 * konzessionierten **Gas- und Wasserleitungsinstallateure** i. W., VI., Gumpendorfer Straße 57, A=38=0=86; Mo. bis Fr. v. 9—12 u. 15—18 Uhr; V.: Kommerzialrat Heinrich Bubenik, X., Seneseldergasse 4, R=13=0=83; Vst.: Johann Rothschädl, XVI., Schuhmeierplatz 10, U=34=2=81; G. S.: Franz Prehß, VI., Gumpendorfer Straße 57; Beh. K. der Gehilfenversamml.: Leopold Mak, V., Kohlgasse 27, B=22=5=85 Klappe 16; Inkorp. Geb.: Einzelpersonen 150 S; Offene Handelsgesellschaften 300 S, A.-G. u. juristische Personen 500 S; Filialgebühr: In der gleichen Höhe wie die Inkorporationsgebühr; M.: „Der österreichische Gas- und Wasserleitungsinstallateur", Fachzeitschrift. Umfang: Gewerbe der Gas- und Wasserleitungsinstallation.

41 * **Gemüsekonservenerzeuger** i. W., VII., Lerchenfelder Straße 73, B=36=8=78; Sa. v. 14—15 Uhr; Inkorp.Geb.: 40 S; Filialgebühr: 30 S. Umfang: Sauerkrautler, Sauerkraut- und saure Rübenverschleiß, Gemüsekonservenerzeugung.

42 * **Gerber** i. W., XIV., Diefenbachgasse 14, R=32=2=74; Mi. u. Fr. v. 10—12 Uhr; V.: Alfred Epstein, II., Vereinsgasse 6, R=40=5=96; Vst.: Siegfried Stransky, Atzgersdorf, Grenzgasse 11, Telephon Atzd. 722; Beh. K.: Magistratsrat Dr. Paul Hruby, XVIII., Hofstattgasse 22; G. S.: Georg Groh, VII., Hermanngasse 22, B=31=2=76; Beh. K. der Gehilfenversamml.: Albrecht Stanek, XVI., Wilhelminenstraße 30, A=34=5=58-S; Inkorp. Geb.: Einzelpersonen 20 S, Offene Handelsgesellschaften, A.-G. u. juristische Personen 50 S; Filialgebühr: Einzelpersonen 20 S, juristische Personen 50 S; M.: Allgemeine Lederindustrie-Zeitung, Häute- und Lederberichte. Umfang: Rotgerber, Lederer, Lederzurichter, Fellfärber für Rotgerberleder, Kunstlederzeuger, Lederlackierer, Lederwalker, Weißgerber, Weißgerberfellfärber.

43 * **Geschirrhändler** i. W., III., Reisnerstraße 18; Di. u. Do. v. 16—18 Uhr; V.: derzeit unbesetzt; Vst.: Ferdinand Jindracek, III., Löwengasse 23, U=14=7=33; G. S.: Rudolf Rack, III., Reisnerstraße 18; G. K.: Obermagistratsrat Dr. Josef Limauscheg, XVIII., Lacknergasse 110, R=60=206; Inkorp. Geb.: 20 S; Filialgebühr: 10 S. Umfang: Handel mit Geschirr und anderen Artikeln aus Porzellan, Steingut, Majolika und Ton.

44 * **Glaser, Glashändler, Glasschleifer** und der zugehörigen Gewerbe i. W., VII., Halbgasse 22, B=33=2=53; Di. u. Fr. v. 17—19 Uhr; V.: Ferdinand Jindracek, III., Krieglergasse 2, U=14=7=33; Vst.: Emil Püschl, VII., Halbgasse 9, B=37=1=70-B; G. S.: Franz Hejduk, Purkersdorf, Herrengasse 11; Beh. K. der Gehilfenversamml.: Friedrich Neuberg, XVI., Possingergasse 47—51; Kr. K.: Meisterkrankenkasse des Wiener Gewerbegenossenschaftsverbandes, VII., Seidengasse 13; Inkorp. Geb.: Einzelpersonen 50 S, Offene Handelsgesellschaften, A.-G. u. juristische Personen 100 S; Filialgebühr: Einzelpersonen 50 S, juristische Personen 100 S; M.: Organ des Reichsverbandes österreichischer Fachgenossenschaften der Glaser, Glashändler, Glasschleifer und der zugehörigen Gewerbe. Umfang: Glaser, Glashändler, Glasschleifer, Erzeuger von Edelsteinimitationen, Glasbläser, Glasaugenerzeuger, Glas- und Wachsperlenerzeuger, Glasdiamantenhändler, -Fasser und -Erzeuger, Glaswarenmontierer.

45 * **Gold- und Metallschläger** i. W., XVI., Kirchstettengasse 49; Mo. v. ½18—19 Uhr; V.: Karl Ziak, XVI., Kirchstettengasse 49; Vst.: Karl Prihoda, XVIII., Hildebrandgasse 11; Inkorp. Geb.: Einzelpersonen 50 S,

Offene Handelsgesellschaften u. A.-G. 300 S, juristische Personen 100 S. Umfang: Gold- und Metallschlägergewerbe.

46 * **Graveure** und der ihr zugewiesenen Gewerbe i. W., VI., Webgasse 5, B-21-9-37; Mo., Mi., Do. u. Fr. v. 17—20 Uhr; V.: Oswald Hertl, VI., Getreidemarkt 15, B-26-9-53; G. S.: Adolf Frister, VII., Neustiftgasse 7; Beh. K. der Gehilfenversamml.: Karl Hofhans, XII., Tichtelgasse 14; Kr. K.: Meisterkrankenkasse der Graveure; Inkorp. Geb.: Einzelpersonen 150 S, Offene Handelsgesellschaften, A.-G. und juristische Personen 300 S; Filialgebühr: Einzelpersonen 150 S, juristische Personen 300 S; M.: Mitteilungsblatt. Umfang: Graveure (Stein- und Glasgraveure), Emailleure, Guillocheure, Formenstecher, Metallographen, Metallausschneider, Kautschukstampiglieferzeuger, Ätzer, Zinkographen, Edelsteinschneider.

47 * **Großfuhrwerksbesitzer** i. W., IV., Heumühlgasse 18, B-27-3-63; tgl. v. 9—13 Uhr; V.: Anton Rohrhofer, IV., Heumühlgasse 18, B-27-3-63; Vst.: Heinrich Otto Spitz, IV., Heumühlgasse 18, B-27-3-63; G. S.: Dr. Anton Wolprecht, VIII., Bennogasse 27, B-42-2-22; G. K.: Obermagistratsrat Franz Kopecny, XV., Dingelstedtgasse 5; G. O.: Julius Stadler, XXI., Donaufelder Straße 61; Kr. K.: Meisterkrankenkasse der Genossenschaft der Wiener Lastfuhrwerker, VIII., Bennogasse 27; Inkorp. Geb.: Einzelpersonen 120 S; Offene Handelsgesellschaften 300 S; A.-G. 500 S, juristische Personen 300 S. Umfang: Großfuhrwerksgewerbe mit Lastkraftwagen, Großfuhrwerksgewerbe mit Pferden.

48 * **Gürtler, Bronzewarenerzeuger, Ziseleure** und der ihr zugeteilten Gewerbe i. W., VII., Halbgasse 32, B-39-1-63-Z; tgl. v. 15—19 Uhr; V.: Leopold Gropper, XVI., Kirchstetterngasse 40, A-26-1-69-Z; Vst.: derzeit unbesetzt; G. S.: Ludwig Hölzenbein, XVII., Kulmgasse 40; Beh. K. der Gehilfenversamml.: Johann Wastl, XII., Johann-Hoffmann-Platz 15; Kr. K.: Krankenkasse der Mitglieder der Genossenschaft der Gürtler, Bronzewarenerzeuger, Ziseleure und der ihr zugeteilten Gewerbe in Wien, VII., Halbgasse 32; Inkorp. Geb.: Einzelpersonen 100 S, Offene Handelsgesellschaften, A.-G. und juristische Personen 200 S. Umfang: Gürtler, Bronzearbeiter, Ziseleure, Metallgalanteriewarenerzeuger, Pfeifenbeschläger, Chinasilberwarenerzeuger, Metallknopfmacher, Stockbeschlagmacher, Metallpresser, Metallwarenerzeuger, die Gegenstände aus Messing, Tombak, Pakfong und Nickel verfertigen, Galvanoplastik, galvanische und Feuervergoldung, Versilbern, Vernickeln.

49 * **Hafner und Ofensetzer** i. W., IX., Severingasse 9; Di. v. 17—18 Uhr; Inkorp. Geb.: Einzelpersonen 50 S, juristische Personen 100 S; Filialgebühr: Einzelpersonen 50 S, juristische Personen 100 S. Umfang: Hafner- und Ofensetzergewerbe.

50 Gremium der Wiener **Handelsagenten,** I., Werdertorgasse 14, U-27-1-68; tgl. v. 9—12 u. 15—18 Uhr, Sa. v. 9—13 Uhr; V.: Julius Sofer, XIX., Silbergasse 36, U-24-0-95; Vst.: Leopold Krappek, I., Tegetthoffstraße 3, R-27-3-59; Gr. S.: Dr. Friedrich Königstein, VI., Köstlergasse 10; Kr. K.: Gremialkrankenkasse der Wiener Handelsagenten, I., Werdertorgasse 14; Inkorp. Geb.: 30 S; M.: Österreichische Handelsvertreter-Zeitung; A.: Erholungsheim in Wassergspreng bei Hinterbrühl. Umfang: Handels- oder Provisionsagenten mit Ausschluß der handelsgerichtlich protokollierten Handelsagenten, der Agenten an der Börse für landwirtschaftliche Produkte und der Pferdeagenten, Vermittlung von Ausgleichen.

51 * **Handelsleute** i. W., V., Margaretenstraße 93, B-28-4-66, B-28-4-67; tgl. v. 8—15 Uhr, Sa. v. 8—14 Uhr; V.: Kommerzialrat Richard Diestler, Rat der Stadt Wien, V., Arbeitergasse 10, A-30-0-31; Vst.: Kommerzialrat Alexander Matzka, V., Reinprechtsdorfer Straße 29, A-30-9-57; G. S.: Dr. Hans Putre, V., Margaretenstraße 93, B-28-4-66; Inkorp. Geb.: 100 S; Filialgebühr: 100 S; M.: „Reformblatt"; A.: Erholungsheim Baden, Marchetstraße 38. Umfang: Nicht handelsgerichtlich protokollierte Handels- und Spediteursgewerbe im Gemeindegebiete von Wien mit Ausnahme der Bezirke XII—XIX. (Siehe auch Genossenschaftsstatut.)

52 **Handelsgremium** des XII., XIII., XIV. u. XV. Bezirkes i. W., XIV., Ullmannstraße 44, R-31-5-21, R-39-0-97; tgl. v. 8—14 Uhr, Sa. v. 8—12 Uhr; V.: Kommerzial- und Kammerrat Josef Zeckl, XV., Henriettenplatz 7, R-31-5-21, R-37-5-37; Vst.: Friedrich Riepl, XII., Johann-Hoffmann-Platz 3, R-33-9-85; Beh. K.: Magistratsrat Dr. Paul Hrubý, XVIII., Hofstattgasse 22; Gr. S.: Hans Thomas, XIV., Geibelgasse 9; Kr. K.: Krankenkasse der Kaufleute für Wien und Niederösterreich, IV., Schwarzenbergplatz 16; Inkorp. Geb.: 100 S; Filialgebühr: 100 S; M.: Offizielle Mitteilungen des Handelsgremiums der Bezirke XII—XV in Wien. Umfang: Nicht handelsgerichtlich protokollierte Handels- oder Spediteursgewerbe in den Gemeindebezirken XII, XIII, XIV und XV. (Siehe auch Gremialstatut.)

53 **Handelsgremium** in Wien-Hernals (Bezirke XVI—XIX), XVII., Kalvarienberggasse 5, A-22-2-54, B-44-5-32; tgl. v. 8—13 Uhr; V.: Kommerzialrat Ferdinand Wimmer, XVI., Hasnerstraße 32; Vst.: Kommerzialrat Karl Platz, Bundeswirtschaftsrat, XIX., Managettagasse 4, B-11-5-99; Gr. S.: Eduard Schiel, XVI., Hasnerstraße 32; Inkorp. Geb.: 100 S; Filialgebühr: 100 S; M.: Gremialblatt. Umfang: Nicht handelsgerichtlich protokollierte Handels- oder Spediteursgewerbe in den Gemeindebezirken XVI—XIX. (Siehe auch Gremialstatut.)

54 * **Handschuh- und Bandagenmacher** i. W., VI., Gumpendorfer Straße 14, B-20-9-20; Di. u. Fr. v. 16—17 Uhr; V.: Hans Franzke, VI., Gumpendorfer Straße 14, B-20-9-20; Vst.: Karl Schubert, IV., Margaretenstraße 46, B-27-0-17; G. K.: Magistratsrat Rupert Appel, VII., Neustiftgasse 9; G. O.: Franz Schreitl, V., Kohlgasse 27, B-23-5-85; Kr. K.: Krankenkasse der Kleidermacher, Kürschner, Handschuh- und Bandagenmacher; Inkorp. Geb.: Einzelpersonen 40 S, juristische Personen 100 S; Filialgebühr: Einzelpersonen 80 S, juristische Personen 200 S. Umfang: Handschuh- und Bandagenmachergewerbe.

55 * **Harmonikaerzeuger** i. W., XIV., Selzergasse 34; jeden zweiten Mi. v. 17—19 Uhr; V.: Friedrich Pospischil, XIV., Selzergasse 34; Vst: Thomas Balasek, V., Reinprechtsdorfer Straße 33; G. S.: Friedrich Breyer, V., Reinprechtsdorfer Straße 25; G. O.: Anton Simon, XIV., Drehhausengasse 17; Inkorp. Geb.: 100 S. Umfang: Hand-, Zieh- und Mundharmonikaerzeugung.

56 * **Holz- und Kohlenhändler** i. W., I., Rathausstraße 17, A-29-2-15; Mo. bis Fr. v. 15—17 Uhr; V. u. Vst.: derzeit unbesetzt; Beh. K.: Kommerzialrat Georg Leißner, III., Erdberger Mais 2626; G. S.: Dr. Karl Schweinburg, I., Rathausstraße 17; Inkorp. Geb.: 75 S; M.: Mitteilungen der Genossenschaft der Holz- und Kohlenhändler. Umfang: Handel mit Holz irgendwelcher Art, mit Furnieren, Sperrholzplatten, Bindereifen, Kohle, Koks oder Briketts, mit Ausnahme jener Personen, die sich auf den nicht handelsgerichtlich protokollierten Handel mit Brennholz, Kohle, Koks oder Briketts beschränken.

57 Gremium der **Hoteliers** i. W., I., Singerstraße 30, R-22-0-44; tgl. v. 8—16 Uhr, Sa. v. 8—12 Uhr; V.: Kommerzialrat Ing. Felix Scheiflinger, II., Praterstraße 72, R-42-9-55; Vst.: Josef Witzmann, I., Opernring 1, A-38-0-50, Leopold Redomanski, IV., Möllwaldplatz 5, U-40-2-50; Gr. S.: Dr. Josef Fiala, III., Bechardgasse 19; Beh. K. der Gehilfenversammlung.: Karl Wolf; Inkorp. Geb.: von 50 S aufw., gestaffelt nach Zimmeranzahl; M.: „Österreichische Hotel-Industrie". Umfang: Fremdenbeherbergung. (Siehe auch Gremialstatut.)

58 * **Hühneraugenausschneider, Fußpfleger und Masseure** i. W., I., Annagasse 9, R-21-2-26; Mo. u. Do. v. 17—20 Uhr; V.: Adolf Mohr, VII, Burggasse 93, B-35-7-73; I. Vst.: Franz Königswieser, XIII., Lainzer Straße 19, B-33-603; II. Vst.: Andreas v. Maghara, XVII., Gschwandnergasse 58; G. S.: Artur Friedrich Rotter, I., Annagasse 9, R-21-2-26; Inkorp. Geb.: Einzelpersonen 80 S, juristische Personen 150 S; Filialgebühr: Einzelpersonen 60 S, juristische Personen 100 S; M.: „Wiener Fußpfleger und Masseur", Fachzeitschrift. Umfang: Schneiden oder anderweitige Beseitigung von Hühneraugen (Leichdornen) unter Ausschluß jedes operativen Eingriffes, Massage mit Ausschluß jeder auf Heilzwecke gerichteten Tätigkeit.

59 * Wiener **Hutmacher,** V., Margaretenstraße 59, A-35-6-80; V.: Kommerzialrat Heinrich Sandmann, XV., Mariahilfer Straße 141, R-37-9-86; Vst.: Th. Mach, XVIII., Martinstraße 55, B-45-8-15; G. S.: Max Sales, XII., Kaulbachstraße 27; Inkorp. Geb.: 50 S. Umfang: Hutmacher- und Hutstofferzeuger- (Hasenhaarschneider-) Gewerbe.

60 * **Industriemaler** i. W., VIII., Laudongasse 32, A=26=2=40; Mo. v. 17—19 Uhr; V.: Leberecht Fischer, XVIII., Währinger Straße 133, A=26=1=95=Z; Kr. K.: Krankenkasse der Mitglieder der Genossenschaft der Industriemaler in Wien; Inkorp. Geb.: 40 S. Umfang: Porzellan=, Ton=, Majolika=, Fayence=, Email=, Gipsfiguren= (Faß=), Galanterie=, Stoff=, Batik=, Fächer=, Spritz=, Spielwaren=, Brand=, Bronze= (Patineure=), Wappen=, Glas=, Galalith=, Porträt=, Miniatur= und Bildermaler, Kolorierer, Porträt=, Bilder=, Textil=, Muster= und Dessinzeichner, Kalligraphen, Glas= und Galalithätzer, Kunstkitter.

61 Gremium der konzessionierten **Informationsbüros** zum Zwecke der Auskunftserteilung über die Kreditverhältnisse von Firmen i. W., I., Rudolfsplatz 2, U=25=3=16; tgl. v. 9—12 u. 14—17 Uhr; V.: Gustav Marcus, II., Fischergasse 4, R=42=9=60; Vst.: Oskar Moghorosy, III., Matthäusgasse 13, U=10=5=66; Beh. K.: Magistratsrat Dr. Heinrich Pawlik, XII., Schlögelgasse 19, R=35=1=26=L; G. O.: Leopold Forster, I., Schottenring 7, A=12=5=50; Kr. K.: Meisterkrankenkasse des Wiener Gewerbegenossenschaftsverbandes; Inkorp. Geb.: 100 S. Umfang: Informationsbüros zum Zwecke der Auskunftserteilung über die Kreditverhältnisse von Firmen.

62 * **Juweliere, Gold= und Silberschmiede** i. W., VII., Lindengasse 13, B=34=403; Mo. bis Fr. v. 10—13 u. 16—19 Uhr; V.: Handelskammerat Hermann Kandl, XVI., Thaliastraße 4, A=21=3=50; Vst.: Karl Zeravik, VII., Schottenfeldgasse 78, B=34=1=12=B, Richard Petruschka, XV., Henriettenplatz 8, R=36=6=16; G. S.: Karl Kölln, XV., Mareschgasse 9; G. K.: Magistratsrat Dr. Rupert Appel; Beh. K. der Gehilfenversamml.: Alexander Nowak, VI., Kopernikusgasse 12, B=29=1=52; Inkorp. Geb.: Einzelpersonen 100 S, Offene Handelsgesellschaften, A.=G. und juristische Personen 200 S; Filialgebühr: 50 S; M.: Fachzeitung der Juweliere, Gold= und Silberschmiede, XVI., Thaliastraße 4. Umfang: Juweliere, Gold= und Silberschmiede.

63 Gremium der **Kaffeehausbesitzer** i. W., VIII., Josefstädter Straße 9, A=28=304; tgl. v. 9—12 u. 15—18 Uhr; V.: Kommerzialrat Wilhelm Aldor, I., Renngasse 9, U=23=5=18; Gr. S.: Karl Schill, VIII., Piaristengasse 42 a, B=49=4=43; G. K.: Senatsrat Dr. Karl Fenzl, VII., Zeismannsbrunngasse 1; G. O.: Ferdinand Jakum, IV., Treitlstraße 3, A=34=5=75; Inkorp. Geb.: Einzelpersonen: 100 S, Offene Handelsgesellschaften 200 S, A.=G. 300 S; M.: Österreichische Kaffeesieder=Zeitung. Umfang: Kaffeesiedergewerbe. (Siehe auch Gremialstatut.)

64 * **Kaffeeschänker** i. W., VI., Gumpendorfer Straße 63 E, A=30=4=90; Di., Mi. u. Fr. v. 15—18 Uhr; V.: Eduard Tscholl, VI., Girardigasse 10, A=34=0=72; Vst.: Anton Perwein, III., Ungargasse 21, U=14=4=34; G. S.: Leopold Pippich, XVIII., Hasenauerstraße 17; G. K.: Dr. Robert Hohl, XVIII., Lazaristengasse 10, R=42=9=21; Beh. K. der Gehilfenversamml.: Hans Preher, IV., Belvederegasse 30; Inkorp. Geb.: Einzelpersonen 80 S, Offene Handelsgesellschaften, A.=G. und juristische Personen 240 S; Filialgebühr: In der gleichen Höhe wie die Inkorporationsgebühr; M.: Österreichische Kaffeeschänker=Zeitung. Umfang: Kaffeeschänkergewerbe. (Siehe auch Genossenschaftsstatut.)

65 * **Kaffeesurrogaterzeuger** i. W., VI., Stumpergasse 27, A=35=4=52; tgl. v. 9—12 Uhr; V.: Dr. Karl Krauß, VI., Stumpergasse 27, A=35=4=52; Vst.: Heinrich Eiles, XII., Breitenfurter Straße 17, R=31=309; G. S.: Malwine Mayer, VI., Millergasse 18; G. K.: Doktor Bucher; Beh. K. der Gehilfenversamml.: Rudolf Skodak, VIII., Albertgasse 35, B=43=5=55; Inkorp. Geb.: 50 S. Umfang: Kaffeesurrogaterzeugung.

66 * **Kamm= und Fächermacher** i. W., VII., Seidengasse 31½, B=33=1=24=U; Mo. u. Fr. v. 17—19 Uhr; V.: Ernst Vogl, XII., Schönbrunner Straße 225, R=36=5=26; Vst.: Anton Abraham, XIII., Tiefendorfgasse 13, U=37=0=37; G. K.: Obermagistratsrat Dr. Limauscheg; Beh. K. der Gehilfenversamml.: Jötil; Kr. K.: Krankenkasse der Mitglieder der Genossenschaft der Kamm= und Fächermacher in Wien, VII., Seidengasse 31; Inkorp. Geb.: Einzelpersonen 50 S, Offene Handelsgesellschaften, A.=G. und juristische Personen 250 S. Umfang: Kamm= und Fächermacher, Hornpresser, Beinschneider.

67 * **Kanal= und Senkgrubenräumer** i. W., VIII., Laudongasse 60; Mi. 16—18 Uhr; V.: Martin Bogner, II., Handelskai 268; Vst.: Heinrich Fröhlich, XVIII., Schumanngasse 3; G. S.: Oberrechnungsrat Hans Krisper, XVIII., Ladenburggasse 20; G. K.: Obermagistratsrat Dr. Limauscheg, I., Neues Rathaus; Inkorp. Geb.: 50 S. Umfang: Kanal= und Senkgrubenräumergewerbe.

68 * **Kartonagewarenerzeuger** i. W., VI., Schmalzhofgasse 12, B=20=5=60; Do. v. 16—18 Uhr; V.: Alois Müller, XVI., Kreitnergasse 30, U=34=1=18; Vst.: Anton Mosburger, XV., Kranzgasse 9, R=31=4=16; G. O.: Otto Huß, XIII., Anschützgasse 29; Kr. K.: Meisterkrankenkasse der Buchbinder, Kartonageure, Ledergalanteriewarenerzeuger, VI., Webgasse 4; Inkorp. Geb.: Einzelpersonen 100 S, Offene Handelsgesellschaften, A.=G. und juristische Personen 250 S; M.: Tengers Buchbinderei= und Kartonagen=Zeitung, IX., Porzellangasse 14—16. Umfang: Kartonagewarenerzeugung.

69 Gremium der Wiener **Kaufmannschaft**, IV., Schwarzenbergplatz 16, U=46=5=60; tgl. v. 8—15 Uhr; V.: Kommerzialrat Leopold Langer, Rat der Stadt Wien, I., Opernring 13; Vst.: Vizepräsident Josef Binzl, XIII., Hietzinger Hauptstraße 33, Bundeswirtschaftsrat Hans Zellhofer, IX., Währinger Straße 15; Beh. K.: Magistratsoberkommissär Dr. Josef Schindler, I., Neues Rathaus; Gr. S.: Dr. Otto Gruß, IV., Große Neugasse 1; Beh. K. der Gehilfenversamml.: Bundeswirtschaftsrat Adolf Vesely, I., Werdertorgasse 9; Kr. K.: Krankenkasse des Gremiums der Wiener Kaufmannschaft, der Kaufleute von Wien und Niederösterreich; Inkorp. Geb.: Einzelpersonen 100 S, Offene Handelsgesellschaften 150 S, A.=G. 300 S, juristische Personen, G. m. b. H. oder reg. G. m. b. H. 150 S; Filialgebühr: Eintrittsgebühr 50 S, Jahresbeitrag 30 S; M.: „Der Handel"; A.: Krankenhaus der Wiener Kaufmannschaft, XIX., Peter=Jordan=Straße 82; Sanatorium der Wiener Kaufmannschaft, XIX., Peter=Jordan=Straße 82; Altersheim der Kaufmannschaft, XIX., Hartäckerstraße 45; Handelsakademie der Kaufmannschaft, I., Akademiestraße 12; Handelsakademie der Kaufmannschaft, VIII., Hamerlingplatz 5—6; Handelsakademie der Kaufmannschaft für Mädchen, VIII., Schönborngasse 3; Schüler= und Lehrlingsheim, Gießhübl bei Brunn am Gebirge; Sanatorium der Kaufmannschaft „Am Hofacker" in Aflenz; Lehrlingsheilstätte und Sonnenkinderheim in Aflenz. Umfang: Alle physischen und juristischen Personen, welche in Wien auf Grund eines Gewerbescheines, bzw. einer Konzessionsurkunde ein Handels=, Speditions= oder Handelsagentur gewerbe im Sinne der Gewerbeordnung betreiben und für dieses im Handels= oder Genossenschaftsregister eingetragen oder gemäß der jeweils bestehenden gesetzlichen Bestimmungen protokollierungspflichtig sind. (Siehe auch Gremialstatut.)

70 * **Klavier= und Orgelbauer** i. W., VI., Gumpendorfer Straße 81, B=29=0=92; Di. v. 18—19 Uhr; V.: Adolf Gößl, VI., Gumpendorfer Straße 81, B=29=0=92; Vst: Kommerzialrat Theodor Gloß, X., Troststraße Nr. 108—110, R=11=4=98; G. S.: Friedrich Breyer, V., Reinprechtsdorfer Straße 25; G. O.: Anton Simon, XIV., Dreyhausgasse 17; Inkorp. Geb.: Einzelpersonen 20 S, A.=G. und juristische Personen 40 S. Umfang: Klaviermachergewerbe, Orgel= und Harmoniumbauer, Musik= und Spielwerkverfertiger, Klavierbestandteilerzeuger, sofern letztere das Gewerbe der Klaviermacher, Orgel= und Harmoniumbauer erlernt haben.

71 * **Kleidermacher** i. W., I., Fütterergasse 1, U=22=1=66, U=26=4=62; tgl. v. 8—14 Uhr, Sa. v. 8—13 Uhr; V.: Michael Steinschauer, VII., Kaiserstraße 12; Vst.: Karl Holas, VIII., Lerchenfelder Straße 14, Franz Niederle, XX., Wallensteinplatz 4/6; G. S.: Alois Kohl, V., Hamburgerstraße 2; G. K.: Obermagistratsrat Dr. Josef Schindler, VI., Stumpergasse 11; G. O.: Josef Weimann, X., Schröttergasse 3; Kr. K.: Krankenkasse der Mitglieder der Genossenschaften der Kleidermacher, Kürschner=, Handschuh= und Bandagenmacher, I., Fütterergasse 1, U=21=4=35; Inkorp. Geb.: Einzelpersonen 80 S, Offene Handelsgesellschaften, A.=G. und juristische Personen 160 S; Filialgebühr: Einzelpersonen 80 S, juristische Personen 160 S; M.: „Österreichische Schneiderzeitung", Redaktion und Verwaltung I., Fütterergasse 1; A.: Fachlehranstalt für Bekleidungsgewerbe, IX., Michelbeuerngasse 8; Lieferungsunternehmen der Kleidermacher, VI., Schmalzhofgasse 28. Umfang: Männer=, Frauen=, Kinder= und Meßkleidermachergewerbe, Kunststoppergewerbe für Bekleidungsstoffe.

72 Innung der konzessionierten Erzeuger **kohlensaurer Getränke** i. W., X., Laxenburger Straße 54, R=13=4=97; Sa. v. 9—11 Uhr; V.: Kommerzialrat Franz Maurer. X., Laxenburger Straße 54—56, R=11=0=42; Bst.: Eugen Keme, II., Lessinggasse 3, A=46=2=64; Beh. K.: Obermagistratsrat Dr. Bogner, I., Neues Rathaus; Inkorp. Geb.: 100 S; Filialgebühr: 100 S; M.: Fachschrift der österreichischen Industrie kohlensaurer Getränke. Umfang: Erzeugung von Sodawasser mit oder ohne Zusatz.

73 * **Korbflechter** i. W., VII., Neustiftgasse 50, B=31=7=18; tgl. v. 14—18 Uhr; V.: Josef Skritek, VII., Neustiftgasse 50, B=31=7=18; Bst.: Josef Richter: XII., Albrechtsbergergasse 37, R=35=1=50=L; G. O.: Raimund Pencik, XVI., Friedmanngasse 20; Inkorp. Geb.: 50 S; Filialgebühr: 50 S. Umfang: Korbflechtergewerbe.

74 * **Kunstblumenerzeuger, Kranzelbinder, Blumenlaub- und Blumenbestandteilerzeuger** i. W., VII., Seidengasse 13; Di. u. Fr. v. ½17—½19 Uhr; V.: Josef Neller, V., Reinprechtsdorfer Straße 2, A=30=6=21; Bst.: Franz Katzenbeißer, XVI., Lindauergasse 35, A=27=4=88; G. K.: Magistratsrat Dr. Hans Paradeiser, XIX., Langackergasse 14; Beh. K. der Gehilfenversamml.: Susanne Pleyer, XII., Arndtstraße 57; Inkorp. Geb.: Einzelpersonen 50 S, juristische Personen 60 S, Filialgebühr: Einzelpersonen: 50 S, juristische Personen 60 S. Umfang: Kunstblumenerzeuger, Kranzelbinder, Blumenlaub- und Blumenbestandteileerzeuger.

75 * **Kupferschmiede** i. W., IX., Nußdorfer Straße 21, A=17=4=97; Mo. u. Do. v. 15—17 Uhr; V. u. Bst.: derzeit unbesetzt; Beh. K.: Ing. Max Löblich, IX., Sechsschimmelgasse 3, A=17=4=97; G. S.: Friedrich Burg, XVIII., Schindlergasse 46; Beh. K. der Gehilfenversamml.: Johann Höretsauer, XIV., Meiselstraße 37; Inkorp. Geb.: Einzelpersonen 50 S, Offene Handelsgesellschaften, A.-G. und juristische Personen 100 S; Filialgebühr: Einzelpersonen 50 S, juristische Personen 100 S. Umfang: Kupferschmiedgewerbe.

76 * **Kürschner, Rauhwarenfärber, Zurichter und Kappenmacher** i. W., III., Dampfschiffstraße 14, U=18=3=65; tgl. v. 9—13 u. 15—18 Uhr, Sa. v. 9—13 Uhr; V. u. Bst.: derzeit unbesetzt; Beh. K.: Kommerzialrat Johann Illy, II., Taborstraße 5, A=48=0=80; G. S.: Franz Trojan, II., Obere Augartenstraße 12—14, Stg. 6/2; Beh. K. der Gehilfenversamml.: Josef Krbslicka, XVI., Haberlgasse 19; Kr. K.: Krankenkasse der Mitglieder der Genossenschaften der Kleidermacher, Kürschner usw., I., Fütterergasse 1; Inkorp. Geb.: Einzelpersonen 80 S, Offene Handelsgesellschaften, A.-G. und juristische Personen 200 S; Filialgebühr: 200 S; M.: „Wiener Pelzrundschau". Umfang: Kürschner-, Rauhwarenfärber- und Kappenmachergewerbe.

77 * Wiener **Lastfuhrwerker,** VIII., Bennogasse 27, B=42=2=22; tgl. v. 8—15 Uhr, Sa. v. 8—12 Uhr; V.: Franz Stuiber; Bst.: Sebastian Zirek, Rat der Stadt Wien; G. S.: Dr. Anton Wolprecht, VIII., Bennogasse 27, B=42=2=22; G. K.: Obermagistratsrat Franz Kopecnd; Beh. K. der Gehilfenversamml.: Rat der Stadt Wien Ferdinand Rechberger, XVI., Theodor-Storm-Weg 27; Kr. K.: Krankenkasse der Mitglieder der Genossenschaft der Wiener Lastfuhrwerker, VIII., Bennogasse 27; Inkorp. Geb.: Einzelpersonen (nichtprotokolliert), die das gebundene Lastfuhrwerksgewerbe anmelden 70 S, Einzelpersonen (nichtprotokolliert), die sich um die Konzession für das Lastfuhrwerksgewerbe mit Kraftfahrzeugen bewerben 100 S, protokollierte Einzelkaufleute 150 S, juristische Personen 225 S, A.-G. 500 S; M.: „Der Lastfuhrwerker". Umfang: Lastfuhrwerksgewerbe mit Kraftfahrzeugen oder Pferden oder beiden. (Siehe auch Genossenschaftsstatut.)

78 Fachgenossenschaft der **Ledergalanteriewarenerzeuger** i. W., VI., Webgasse 4, B=24=3=44; tgl. v. 8—12 Uhr; V. u. Bst.: derzeit unbesetzt; Beh. K.: Kommerzialrat Richard Melzer, Kammerrat, VII., Mariahilfer Straße 24, B=37=5=53; G. O.: Josef Cutka, VI., Königseggasse 10, A=34=5=85 Klappe 93; Kr. K.: Meisterkrankenkasse der Buchbinder usw.; Inkorp. Geb.: Einzelpersonen 100 S, Offene Handelsgesellschaften 250 S, A.-G. und juristische Personen 500 S; Filialgebühr: Einzelpersonen 100 S, juristische Personen 250 bis 500 S; M.: „Wiener Lederwaren-Industrie", Verlag Tenger, IX., Porzellangasse 14—16. Umfang: Ledergalanteriewarenerzeugung.

79 * **Lederhändler, Lederausschneider, Schuhoberteil-, Schuhzugehörhändler und Gerätelträger** i. W., VI., Kasernengasse 18, B=20=9=61; Mi. u. Fr. v. 17—19 Uhr; V.: Julius Beck, XIII., Lainzer Straße 73, R=31=6=98; Bst.: derzeit unbesetzt; G. S.: August Urban, XVI., Lerchenfelder Gürtel 45; G. K.: Magistratsrat Dr. Oskar Dietz, Bezirkshauptmannschaft f. d. 11. Bez.; Inkorp. Geb.: 50 S; Filialgebühr: 30 S; M.: Häute- und Lederberichte. Umfang: Lederhändler, Lederausschneider, Schuhoberteil- und Schuhzugehörhändler, Gerätelträger, mit Ausnahme jener Personen, welche ein Handelsgewerbe der angeführten Kategorien in den Bezirken I—XI, XX und XXI unter einer protokollierten Firma betreiben.

80 * **Leichenbestattungs-Unternehmer** i. W., VI., Corneliusgasse 7, B=25007; Di. v. 17—18 Uhr; V.: Friedrich Adolf, V., Laurenzgasse 11, U=47=2=73; Bst.: Heinrich Kramreiter, VI., Gumpendorfer Straße 116, B=20=3=43; Beh. K.: Obermagistratsrat Mauritius Stollewerk; G. S.: Oberrechnungsrat Wilhelm Neugebauer, VI., Corneliusgasse 7, B=25007; Inkorp. Geb.: Einzelpersonen 150 S, Gesellschaftsfirmen 300 S; Filialgebühr: 150 S; M.: Zeitung der konzessionierten Leichenbestattungs-Unternehmer. Umfang: Gewerbe der Leichenbestattungsunternehmer.

81 Gremium der **Lithographen,** Stein-, Licht-, Kupfer- und Zinkdrucker sowie Chemigraphen und verwandter Gewerbe i. W., IV., Gußhausstraße 23, U=40=1=98; tgl. v. ¼18—19 Uhr; V.: Kommerzialrat Walter Stockinger, VII., Kaiserstraße 14, B=36=406; Bst.: Kommerzialrat Rudolf Wielinger, V., Strautzengasse 16, A=30=302; Gr. S.: Albert Steidler, XV., Turnergasse 11, R=37=8=72; Gr. K.: Magistratsrat Dr. Rudolf Eckensberger, XVIII., Eckergasse 2, R=60=1=95; G. O.: Josef Leopold Löbl, XIII., Ferrarogasse 2; Inkorp. Geb.: Einzelpersonen 100 S, Offene Handelsgesellschaften 200 S, A.-G. 500 S; M.: „Österreichischer Buch- und Steindrucker". Umfang: Lithographen, Stein-, Licht-, Kupfer- und Zinkdrucker, Chemigraphen und sonstige verwandte Gewerbe.

82 * Wiener **Lohnfuhrwerker,** VII., Schrankgasse 10, B=32=306; tgl. v. 8—14 Uhr; V. u. Bst.: derzeit unbesetzt; Beh. K.: Oberfenatsrat i. R. Josef Gräf, XIX., Brechergasse 4, B=14=6=61; G. S.: Theodor Narnhofer, XIII., Wlassakstraße 9; Beh. K. der Gehilfenversamml.: Ernst Schmitz, XVI., Steinhofstraße 22; Inkorp. Geb.: 100 S; M.: Zeitung der Wiener Lohnfuhrwerker. Umfang: Platzfuhrwerksgewerbe, Lohnfuhrwerksgewerbe.

83 Fachgenossenschaft der **Maler (Zimmer- u. Dekorationsmaler)** i. W., VIII., Laudongasse 32, A=26=2=40; Mo. bis Fr. nachmittags; V.: Franz Weiß, VIII., Tulpengasse 6, A=29=7=53; Bst.: August Walter, VIII., Blindengasse 53, B=47=3=46; G. S.: Gisela Kunrath, XVI., Kirchstetterngasse 63; Beh. K. der Gehilfenversamml.: Wilhelm Gönthner, IX., Sobieskigasse 32; Kr. K.: Meisterkrankenkasse der Genossenschaft der Zimmer- und Dekorationsmaler; Inkorp. Geb.: Einzelpersonen 100 S, Offene Handelsgesellschaften 200 S, A.-G. und juristische Personen 500 S; Filialgebühr: 100 S. Umfang: Zimmer- und Dekorationsmaler.

84 * **Marktfahrer (Fieranten)** für Wien und Niederösterreich, VI., Aegidigasse 12, A=38=5=57; Mo. bis Fr. v. 15—17 Uhr; V. u. Bst.: derzeit unbesetzt; Beh. K.: Magistratsrat Karl Langer, XII., Rotenmühlgasse 8; G. S.: Josef Brunner, V., Pilgramgasse 9; Inkorp. Geb.: 80 S; M.: Bundesverbandsblatt der Marktfahrergenossenschaften Österreichs. Umfang: Marktfahrergewerbe.

85 * **Marktviktualienhändler** i. W., IV., Kühnplatz 3/5, A=30=0=43; tgl. v. 10—16 Uhr, Sa. v. 10—14 Uhr; V.: Franz Hensler, XII., Gatterholzgasse 21; Bst.: Richard Baber, XVI., Blumbergasse 23, B=40=901; G. S.: Wilhelm Schmidt, XVIII., Eduardgasse 9; G. K.: Obermagistratsrat Dr. Robert Faltl; Inkorp. Geb.: 50 S; M.: „Der Viktualienhändler". Umfang: Handel mit Marktviktualien (Obst, Gemüse, Grünwaren, Eier, Butter, Kren usw.) auf Markt- oder anderen freien Verkaufsplätzen sowie in Markthallen, offenen Ständen oder in Buden.

86 * **Marmorwaren- und Grabsteinerzeuger** i. W., V., Margaretenstraße 59, A=30=201; Di. u. Fr. 16—18 Uhr; Umfang: Marmorwaren- und Grabsteinerzeuger.

87 * **Maurer- u. Steinmetzmeister,** uralte Haupthütte i. W., I., Wolfengasse 4, R=21=402; tgl. v. 9—17 Uhr; V.: Vinzenz Guttman, X., Neusetzgasse 9, R=10=0=97;

Bst.: derzeit unbesetzt; G. S.: Heinrich Piletzky, XII., Elisabethallee 19, R=39=4=28; Beh. K. der Gehilfenversamml.: Karl Hainzer, XX., Klosterneuburger Straße 10; Inkorp. Geb.: Einzelpersonen 200 S, Offene Handelsgesellschaften 300 S, A.=G. 500 S, juristische Personen 300 S; Filialgebühr: 100 S; M.: „Der österreichische Bauführer". Umfang: Maurermeister- und Steinmetzmeistergewerbe.

88 Innung der **Mechaniker und Maschinenbauer** i. W., VI., Gumpendorfer Straße 130, B=29=1=11; tgl. v. 8—12 Uhr; V.: Kommerzialrat Josef Stoiber, V., St.=Johann=Gasse 18, A=35=1=48; Bst.: Ferdinand Steinkellner, XXI., Brünner Straße 43, A=60=4=54, Franz Schimandl, XVI., Thaliastraße 3, U=36=0=18, Rudolf Niederhuemer, I., Kai 7—9, R=26=8=86; J. S.: Konrad Führinger, VI., Stumpergasse 47, A=34=2=19; Beh. K. der Gehilfenversamml.: Karl Pranz, V., Reinprechtsdorfer Straße 11; Kr. K.: Mitgliederkrankenkasse der Innung der Mechaniker und Maschinenbauer i. W., VI., Gumpendorfer Straße 130; Inkorp. Geb.: Einzelpersonen 100 S, Offene Handelsgesellschaften, A.=G. und juristische Personen 200 S; Filialgebühr: 100 S; M.: „Der österreichische Mechaniker und Maschinenbauer". Umfang; Mechanikergewerbe, Maschinenbau-, Schnitt-, Stanzen- und Werkzeugmechaniker.

89 * **Metall- und Zinngießer** i. W., VII., Seidengasse 13, A=36=5=45 Klappe 84; tgl. v. 9—12 Uhr, Mi. v. 15—18 Uhr; V.: Anton Herzog, VII., Myrthengasse 5, B=35=6=61; Bst.: Hubert Plank, XIV., Braunhirschengasse 22, R=31=3=48; G. S.: Karl Rainer, X., Alxingergasse 21; G. O.: Adolf Pavlucky, VI., Grabnergasse 8; Inkorp. Geb.: Einzelpersonen 100 S, Offene Handelsgesellschaften 180 S, A.=G. 200 S. Umfang: Gelb-, Eisen-, Kunst-, Glocken- und Zinngießer, Zinn-, Bleifolien-, Bleiplatten- und Bleiröhrenerzeuger, Merkbuchstabengießer.

90 * **Miedererzeuger** i. W., I., Ballgasse 6, R=27=6=34; Mo. v. 15—17 Uhr; V.: Leopold Pönisch, IV., Favoritenstraße 36, U=41=8=15; Bst.: derzeit unbesetzt; Beh. K.: Obermagistratsrat Dr. Adolf Neuhuber, I., Wipplingerstraße 8; G. S.: Franz Schubert, X., Favoritenstraße 91, R=11=8=92; G. O.: Antonia Papp, V., Rechte Wienzeile 77; Inkorp. Geb.: Einzelpersonen 50 S, Offene Handelsgesellschaften, A.=G. u. juristische Personen 100 S; Filialgebühr: Einzelpersonen 60 S, juristische Personen: 100 S. Umfang: Miedererzeugung.

91 * **Modistinnen u. Modisten** i. W., VII., Zollergasse 9—11, B=35=407; Mo., Mi. u. Fr. v. 16—18 Uhr; V.: Fanny Schindler, VI., Gumpendorfer Straße 80, A=39=6=41, B=30=6=97; Bst.: Charlotte Kämmerle, VII., Kaiserstraße 24; G. S.: Franz Buschan, XVI., Brunnengasse 9; Beh. K. der Gehilfenversamml.: Helene Döller, VI., Gumpendorfer Straße 131; Inkorp. Geb.: Einzelpersonen 60 S, juristische Personen 120 S; Filialgebühr: Einzelpersonen 60 S, juristische Personen 120 S; M.: Modisten=Zeitung. Umfang: Modistengewerbe.

92 * **Molkereien und Milchhändler,** VII., Seidengasse 13, A=36=5=45; tgl. v. 9—12 Uhr, Di. u. Fr. v. 15 bis 17 Uhr; V.: Albert Römer, III., Mohsgasse 23, U=16=1=81; Bst.: Franz Hafzprunar, XVI., Friedmanngasse 7; G. S.: Paul Sundt, II., Böcklinstraße 80; Inkorp. Geb.: Einzelpersonen 80 S, Offene Handelsgesellschaften, A.=G. und juristische Personen 150 S; Filialgebühr: 50 S. Umfang: Molkereigewerbe, Handel mit Milch und Milchprodukten.

93 * **Nadler, Webkammacher u. Drahtwarenerzeuger** i. W., III., Dietrichgasse 24 a, U=11=1=75; Di. u. Do. v. 17—19 Uhr; V.: Karl Schumann, III., Dietrichgasse 24 a, U=11=1=75; Bst.: Matthias Nikowitsch, VII., Bernardgasse 23, B=38=7=23; G. S.: Rudolf Riedel, XVI., Speckbachergasse 39, A=25=6=75; Beh. K. der Gehilfenversamml.: Karl Pranz, V., Reinprechtsdorfer Straße 11; Kr. K.: Meisterkrankenkasse des Wiener Gewerbegenossenschaftsverbandes; Inkorp. Geb.: 20 S. Umfang: Nadler, Webkammacher, Drahtwarenerzeuger.

94 * **Naturblumenbinder und -händler** i. W., IX., Fluchtgasse 6, A=14=800; Mi. v. 15—20 Uhr; V.: Otto Lange, I., Singerstraße 13, R=22=0=50; Bst.: derzeit unbesetzt; G. S.: Valentin Fischer, IV., Margaretenstraße 29; Beh. K. der Gehilfenversamml.: Kolerus; Inkorp. Geb.: 100 S; Filialgebühr: 100 S. Umfang: Erzeugung von Naturblumengebinden, Naturblumenhandel.

95 * **Optiker** i. W., V., Kettenbrückengasse 5, A=20=4=83; Mo. v. 16—19 Uhr; V.: Kommerzialrat Alois Schwarz, IX., Spitalgasse 3, A=20=4=83; Bst.: derzeit unbesetzt; G. S.: Karl Burckhart, XVII., Hernalser Hauptstraße 209; Inkorp. Geb.: Einzelpersonen 50 S, Offene Handelsgesellschaften, A.=G. und juristische Personen 150 S; Filialgebühr: Einzelpersonen 50 S, juristische Personen 150 S; M.: Fachblatt „Optik". Umfang: Optiker (Erzeugung optischer Instrumente, Apparate und deren Bestandteile), Brillenmacher, Schleifen optischer Gläser, Verkauf von optischen Instrumenten, Apparaten usw.

96 * **Papier-, Zeichnen- und Schreibwarenhändler** i. W., V., Margaretenstraße 67, A=30=207; Di. u. Fr. v. 16—18 Uhr; V.: Rudolf Swoboda, IV., Taubstummengasse 3, U=46=8=43; Bst.: Josef Arazhm, XIII., Hietzinger Hauptstraße 46, R=36=9=36; G. S.: Dr. Oskar Pletzer, VII., Zieglergasse 14, Hans Kleebauer, VII., Westbahnstraße 58; G. K.: Magistratssekretär Dr. Hans Helch, Perchtoldsdorf, Greinergasse; Kr. K.: Krankenkasse der Kaufleute von Wien und Niederösterreich; Inkorp. Geb.: 60 S; M.: „Papiergewerbe-Zeitung", IV., Favoritenstraße 48. Umfang: Handel mit Papier-, Zeichnen- und Schreibwaren im Gemeindegebiete von Wien, soferne die Gewerbetreibenden vermöge ihrer Erwerbssteuerleistung zur handelsgerichtlichen Protokollierung nicht verpflichtet sind, Händler mit Photographien, Zigarettenhülsen, Papierspitzen, Dekorationsartikeln, Tapeten, Buntpapier und Briefmarken in den Bezirken I—XI, XX und XXI, soferne diese Unternehmungen für ihr Gewerbe eine eigene Gewerbeberechtigung haben und nicht bereits einer bestehenden Genossenschaft angehören.

97 Gremium der Wiener **Pensionen,** I., Graben 17, R=23=3=61; Do. v. 11—12 Uhr; V.: derzeit unbesetzt; Bst.: Clara Pfeffer, IX., Wilhelm=Exner=Gasse 28, A=17=1=63; Gr. S.: Dr. F. Röfch, I., Graben 17; Gr. K.: Obermagistratsrat Dr. Robert Faltl, I., Neues Rathaus; G. O.: Hans Preher, VIII., Bennogasse 22, A=34=5=75; Inkorp. Geb.: 10 S per vermietbaren Raum; M.: „Mitteilungen" nur für Gremialmitglieder. Umfang: Fremdenbeherbergung (Pension) auf Grund einer hinsichtlich der Vermietdauer beschränkten Berechtigung nach § 16, lit. a, der Gewerbeordnung. (Siehe auch Gremialstatut.)

98 Gremium der **Unternehmer periodischer Personentransporte** i. W., I., Opernring 17/II/7, A=35=4=56; tgl. v. 8—16 Uhr; V.: Josef Krautstofl, XVII., Hotel Sophienalpe, A=25=2=44; Bst.: Direktor Sepp Birnstingl, VII., Burggasse 7, B=39=1=21=L; Inkorp. Geb.: Einzelpersonen 300 S, Offene Handelsgesellschaften, A.=G. und juristische Personen 400 S; M.: „Österreichische Autobus- und Nutzkraftwagen=Zeitung". Umfang: Unternehmungen periodischer Personentransporte. (§ 15, Absatz 1, Punkt 3 G.=O.)

99 * Inhaber von konzessionierten **Pfandleihgewerben** i. W., I., Kärntnerstraße 21, R=28=0=78; tgl. v. 9—16 Uhr; V.: Emil Ehrenfest, I., Kärntnerstraße 21, R=28=0=78; Bst.: Kammerrat Josef Gerhold, XII., Arndtstraße 59, R=35=0=20; Beh. K.: Obersenatsrat Dr. Rudolf Hornef; Inkorp. Geb.: 50 S; Filialgebühr: 50 S. Umfang: Pfandleihergewerbe.

100 * **Pferdefleischhauer und Pferdefleischverschleißer** i. W., XVII., Hormayrgasse 37, A=28=0=26; Di. u. Do. v. ½17—½19 Uhr; V. u. Bst.: derzeit unbesetzt; Beh. K.: Josef Bunzl, XVII., Frauengasse 3, A=26=5=69, B=45=2=63; G. S.: Max Brückner, XVII., Hormayrgasse 37, A=28=0=26; G. O.: Hermann Winter, XVII., Wurlitzergasse 87, A=26=5=69; Inkorp. Geb.: Einzelpersonen (Fleischhauer) 150 S, Einzelpersonen (Verschleißer) 75 S, Offene Handelsgesellschaften und A.=G. 300 S; Filialgebühr: Einzelpersonen (Fleischhauer) 100 S, Einzelpersonen (Verschleißer) 75 S. Umfang: Pferdefleischhauer- und Pferdefleischfelchergewerbe, Pferdefleisch- und Pferdefelchwarenverschleiß.

101 * **Pferdehändler** i. W., II., Heinestraße 42, R=43=2=57; Mi. u. Sa. v. 16—18 Uhr; Inkorp. Geb.: Händler 50 S, Agenten 25 S. Umfang: Pferdehändler, Pferdeagenten, Pferdekommissionshändler.

102 * **Pflasterer** i. W., VII., Seidengasse 13, A=36=5=45; tgl. v. 9—12 Uhr, Mi. v. 15—17 Uhr; V. u. Bst.: derzeit unbesetzt; Beh. K.: Kommerzialrat Leopold Wolf, XVIII., Strehlgasse 14, B=45=5=21 G. S.: Paul Sundt, II., Böcklinstraße 80; Kr. K.: Meisterkrankenkasse, VII., Seidengasse 13; Inkorp. Geb.: Einzelpersonen 150 S, Offene Handelsgesellschaften, A.=G. und juristische Personen 300 S. Umfang: Pflasterergewerbe (Pflasterung öffentlicher Straßen mit Natursteinen, Pflasterung mit Holzstöckeln, Klinker- und anderen Kunststeinen).

103 * **Photographen** i. W., VII., Seidengasse 13, A=36=5=45 Klappe 73; Di. u. Do. v. 17—19 Uhr; V.: Silverius Freh, XII., Schönbrunner Straße 275, R=30=8=92; Vst.: Joachim Wolken, I., Spiegelgasse 2, R=26=5=63; G. S.: Josef A. Detoni, VI., Mollardgasse 40, A=31=2=69; G. K.: Dr. Langer, I., Neues Rathaus; Beh. K. der Gehilfenversamml.: Leopold Frei, XVII., Jörgerstraße 56; Kr. K.: Meisterkrankenkasse des Wiener Gewerbegenossenschaftsverbandes; Inkorp. Geb.: Einzelpersonen 100 S, Offene Handelsgesellschaften, A.=G. und juristische Personen 300 S; Filialgebühr: Einzelpersonen 100 S, juristische Personen 300 S; M.: „Allgemeine photographische Zeitung". Umfang: Photographengewerbe und Lichtpauserei.

104 * **Plattierer** i. W., II., Kleine Pfarrgasse 19, A=46=4=59; tgl.; V.: Josef Benedikt, XVIII., Edelhofgasse 1, A=46=4=59; Vst.: Josef Schmid, VII., Mariahilfer Straße 118; Beh. K.: Obermagistratsrat Dr. Josef Limauscheg, I., Neues Rathaus; Inkorp. Geb.: 50 S. Umfang: Plattierergewerbe.

105 * **Posamentierer, Gold-, Silber- und Perlensticker** und der zugeteilten verwandten Gewerbe i. W., VII., Hermanngasse 27, B=37005; Di. u. Do. v. 15—17 Uhr; V.: Kommerzialrat Hans Maurer, VII., Bandgasse 28, B=30=4=23; Vst.: Hermann Härtel, VII., Lerchenfelder Straße 67, B=31=5=30; G. S.: Rudolf Mayerwieser, IX., Canisiusgasse 25; G. K.: Obermagistratsrat Dr. Josef Limauscheg, XVIII., Lacknergasse 110; Beh. K. der Gehilfenversamml.: Heinrich Weber, XVI., Herbststraße 22; Kr. K.: Meisterkrankenkasse des Wiener Gewerbegenossenschaftsverbandes; Inkorp. Geb.: 33 S, 55 S, 77 S, 110 S; Filialgebühr: die Hälfte der Inkorporationsgebühr. Umfang: Posamentierer, ungarische Schnürmacher, Gold- und Silberdrahtzieher, Gold- und Silberplättner und -spinner, Gold- und Silber-, Seiden-, Perlen und Schuhsticker, Knopf- und Krepinmacher, Schnür- und Börtelmacher, Wollzwirner und Wollspinner, isolierte Drähte (Kabel)-, Hut- und Blumendraht-, Gimpen- und Vorpaßspinner, Tuchsterne- und Merkgarnerzeuger- Hemdknopf- und Dochtmacher, Fransenknüpfer, Spitzenklöppler, Woll- und Seidenadjustierer, Erzeugung von gehäkelten und genetzten Waren, Haarnetzerzeuger, Perl-, Hut-, Schuhaufputz- und Schuhmaschenerzeuger, Banderzeuger, Erzeugung von Lampenschirmen aus Seide und anderen Stoffen (Textilien).

106 * **Präparatoren** i. W., III., Hintere Zollamtsstraße 9, U=13=6=56; tgl. v. 8—12 Uhr; V.: Ludwig Wald, III., Hintere Zollamtsstraße 9; Vst.: Johann Dandl, III., Mohsgasse 37; G. K.: Magistratsoberkommissär Dr. Schöffl; Kr. K.: Meisterkrankenkasse des Wiener Gewerbegenossenschaftsverbandes; Inkorp. Geb.: 75 S; Filialgebühr: 100 S. Umfang: Präparatorgewerbe (Präparieren und Skelettieren aller Gattungen von Tieren, das Präparieren von Pflanzen in jeder Art und Weise, sowie das Aufsetzen von Geweihen und Gehörnen).

107 * **Rauchfangkehrer** i. W., I., Neue Hofburg, Heldenplatz, R=28=3=50; tgl. v. 9—12 u. 15—18 Uhr; V.: Kommerzialrat Josef Quester, I., Judenplatz 7, U=21=4=34, U=24=2=57; Vst.: Franz Suchanek, II., Taborstraße 75, A=46=2=49; G. S.: Maria Ofner, I., Hofburg III/55; G. O.: Franz Benedikt, III., Löwengasse 41; Kr. K.: Meisterkrankenkasse des Wiener Gewerbegenossenschaftsverbandes; Inkorp. Geb.: 100 S; M.: „Österreichische Rauchfangkehrerzeitung". Umfang: Rauchfangkehrergewerbe.

108 Gremium der behördlich konzessionierten **Realitätenvermittler** und -verwalter in Wien und Niederösterreich, I., Teinfaltstraße 4, U=26=206; tgl. v. 8—1/213 u. 1/215—18 Uhr, Sa. v. 8—13 Uhr; V.: Franz Wache, III., Schützengasse 11, U=15=8=24; Vst.: Franz Febringer, III., Obere Weißgerberstraße 5, U=13=0=94, Anton Halmer, XVII., Elterleinplatz 15, B=40=9=76, Alois Banfky, Mödling, Hauptstraße 41, Tel. 4=760; Gr. S.: Dr. Viktor Czech, I., Landesgerichtsstraße 12, B=40=1=19; Inkorp. Geb.: Einzelpersonen 100 S, Offene Handelsgesellschaften, A.=G. und juristische Personen 200 S; Filialgebühr: 300 S; M.: „Österreichische Immobilien-Zeitung". Umfang: Konzessionen nach § 3, Abs. 1, lit. a und b der Min.=Vdg. vom 19. Juli 1932, BGBl. Nr. 203 (Realitätenvermittler und Gebäudeverwalter).

109 * **Riemer,** Peitschenmacher, Kappenschirmschneider und Maschinentreibriemenerzeuger i. W., VII., Siebensterngasse 46, B=36=6=52; Di. u. Fr. v. 18—1/220 Uhr; V.: Franz Pelikowsky, II., Reichsbrückenstraße 20, R=47=2=11; Vst.: derzeit unbesetzt; Beh. K.: Magistratsrat Dr. Georg Bogner, XVIII., Messerschmidtgasse 28, R=62=8=22; G. S.: Richard Holzer, Mauer, Franz-Graßler-Gasse 18, B=36=6=52; G. O.: Johann Berndl, XVIII., Staudgasse 18; Inkorp. Geb.: Einzelpersonen 40 S, Offene Handelsgesellschaften, A.=G. und juristische Personen 80 S; Filialgebühr: Einzelpersonen 20 S, juristische Personen 40 S; M.: „Die Wiener Lederwaren-Industrie", IX., Porzellangasse 14—16. Umfang: Riemer-, Peitschenmacher-, Kappenschirmschneider- und Maschinentreibriemenerzeugergewerbe.

110 * **Sattler** i. W., VII., Seidengasse 13, A=36=5=45; tgl. v. 9—12 Uhr, Fr. v. 17—19 Uhr; V.: Josef Köhler, X., Karmarschgasse 46, R=11=1=63; Vst.: Karl Chladek, XVII., Elterleinplatz 10; G. S.: Paul Sundt, II., Böcklinstraße 80; Kr. K.: Meisterkrankenkasse des Wiener Gewerbegenossenschaftsverbandes; Inkorp. Geb.: Einzelpersonen 100 S, Meistersöhne 50 S, Offene Handelsgesellschaften, A.=G. und juristische Personen 100 S; M.: Reichsverbands-Zeitung der Geschirr- und Karosserie-Sattler, Taschner und Riemer Österreichs. Umfang: Sattlergewerbe.

111 * **Scharfschleifer** i. W., XVIII., Währinger Straße 104, R=55=209; Di. v. 18—20 Uhr; V.: Aurel Dorna, XVIII., Währinger Straße 104; Vst.: Peter Bellardini, XVIII., Schulgasse 10; G. S.: Emil Klun, VIII., Bennogasse 30; Inkorp. Geb.: 75 S; Filialgebühr: 75 S. Umfang: Scharfschleifergewerbe.

112 * **Schiffmüller** i. W., II., Freudenau, Mühle 42, R=43=3=49; V.: Karl Hiedl, II., Freudenau, Mühle 42, R=43=3=49; Vst.: Josef Macher, II., Freudenau, Mühle 18, R=46=3=16; Inkorp. Geb.: 40 S; Filialgebühr: 40 S. Umfang: Schiffmüllergewerbe.

113 * **Schilder- und Schriftenmaler** i. W., VIII., Laudongasse 32, A=26=2=40; Mi. v. 17—19; V.: Leopold Magistris, III., Reisnerstraße 4, U=11=0=71; Vst.: Karl Bugkel, XVII., Hernalser Hauptstraße 186, B=45=504; G. S.: Rudolf Sommerer, XVI., Heindlgasse 4; G. O.: Viktor Fordinal, XXI., Brünner Straße 57; Inkorp. Geb.: Einzelpersonen 100 S, Offene Handelsgesellschaften und A.=G. 300 S; Filialgebühr: 150 S; M.: „Tefilak", X., Wielandgasse 18. Umfang: Schilder- und Schriftenmalergewerbe.

114 Wiener **Schlosserinnung,** VIII., Wickenburggasse 1, A=20=3=69; tgl. v. 9—13 u. 14—17 Uhr, Sa. v. 9—12 Uhr; V.: Kommerzialrat Josef Switek, IV., Argentinierstraße 65, U=46=206; Vst.: Hans Schüller, I., Franziskanerplatz 5, R=27=0=45, Kommerzialrat Rudolf Höbler, VI., Wallgasse 3, B=27=4=20; J. S.: Dr. Rudolf Friebes, X., Leibnitzgasse 38; J. K.: Dr. Kasimir Reisinger, III., Vordere Zollamtsstraße 11, U=13=9=63; G. O.: Josef Heinrich, XVII., Kalvarienberggasse 65, A=20=0=59; Inkorp. Geb.: Einzelpersonen 150 S, Offene Handelsgesellschaften und juristische Personen 300 S; Filialgebühr: 50 S; Nachtragsgebühr bei Umwandlung in eine Gesellschaftsform: 150 S; M.: „Österreichische Schlosser-Zeitung", VIII., Wickenburggasse 1. Umfang: Schlosser (Bau-, Kunst- und Maschinenschlosser, Möbelschlosser, Wagen-, Auto- und Fahrradschlosser, Erzeuger von Schlosserwaren aus Messing oder Kupfer, Galanterieschlosser, Werkzeugschlosser, Ring- und Kettenschmiede, Sporer, Nagelschmiede, Waagen- und Gewichtemacher, Ofen- und Herdeschlosser, sowie Kassenerzeuger.

115 Wiener **Schmiedeinnung,** VIII., Blindengasse 33, A=22=4=17; tgl. v. 8—12 Uhr; V.: Alois Eder, X., Favoritenstraße 186, R=13=0=71; Vst.: Max Wonder, XIV., Flachgasse 16, U=31=8=47; J. S.: Josef Schmalzl, VII., Wimbergergasse 44; G. O.: Josef Weidmann, XII., Rosenhügelstraße 35; Inkorp. Geb.: Einzelpersonen 100 S, Offene Handelsgesellschaften pro Person 100 S, A.=G. und juristische Personen 200 S; Filialgebühr: Einzelpersonen 100 S, juristische Personen 200 S; M.: Bundesfachblatt der Schmiede Österreichs, VIII., Blindengasse 33. Umfang: Hufschmiedgewerbe, Grobschmiede, Hackenschmiede, Pfannenschmiede, Ring- und Kettenschmiede, Nagelschmiede, Schrauben- und Stollenschmiede, Wagenschmiede, Wagenschlosser, Autoschmiede.

116 * **Schuhmacher** i. W., VIII., Florianigasse 66, A=21=5=43; tgl. v. 8—14 Uhr, Sa. v. 8—13 Uhr; V. u. Vst.: derzeit unbesetzt; Beh. K.: Karl Lakowitsch, VIII., Lammgasse 7, A=29=3=52; G. S.: Dr. Franz Utner, XIV., Schweglerstraße 5, Otto Mieble, XIV., Wieningerplatz 7; Beh. K. der Gehilfenversamml.: Josef Kain, XVI., Ottakringer Straße 53, B=45=9=59; Kr. K.:

Krankenkasse der Mitglieder der Genossenschaft der Schuhmacher; Inkorp. Geb.: Einzelperson 75 S, Offene Handelsgesellschaften 200 S, A.-G. und juristische Personen 300 S; Filialgebühr: 100 S; M.: „Der österreichische Schuhmachermeister". A.: Erholungsheim der Genossenschaft der Schuhmacher „Luisenhof" in Göblasbruck, Post Rotheau bei Wilhelmsburg a. d. Traisen. Umfang: Schuhmacher, Oberteilerzeuger, Czismenmacher, Leisten- und Stiefelbrettschneider, Patschen- und Filzschuhmacher, Holzstöckelmacher.

117 * **Seiden-, Schön- und Schwarzfärber** i. W., VI., Gumpendorfer Straße 134; Fr. v. 17—19 Uhr; V.: Kommerzialrat Karl Clauser, IV., Viktorgasse 1, U-46-6-14; Vst.: Adolf Sickenberg, XII., Schönbrunner-Straße 238, R-30-2-64; G. S.: Otto Patzl, XI., II. Heidequerstraße 3, U-18-7-25; Inkorp. Geb.: 80 S; Filialgebühr: 40 S. Umfang: Seiden-, Schön- und Schwarzfärber, Federnfärber.

118 Gremium der **Seidenwaren-Erzeuger** i. W., VII., Zieglergasse 32, B-32-2-67; Mo. u. Fr. v. 10 bis 12 Uhr; V.: Ferdinand Taubler, VII., Andreasgasse 8, B-35-0-15; Vst.: derzeit unbesetzt; Gr. K.: Magistratsoberkommissär Dr. Franz Hofbauer, I., Neues Rathaus; Gr. S.: F. Mandiak, VII., Neubaugürtel 20; Inkorp. Geb.: Einzelpersonen 40 S, juristische Personen 100 S. Umfang: Seidenwarenerzeugung, das ist Verfertigung von ganz- und halbseidenen Stoffen, Tücheln, Samt, Dünntuch und Flor, Seidenmesserei.

119 * **Seifensieder, Parfumeure und Ölerzeuger** i. W., V., Nikolsdorfer Gasse 34, A-35-8-71; jeden 1. Mittwoch im Monat v. 16—17 Uhr; Inkorp. Geb.: Einzelpersonen 100 S, juristische Personen 200 S. Umfang: Seifensieder, Parfumeure, Ölerzeuger.

120 * **Seiler, Roßhaarsieder und Haarwäscher** i. W., XVII., Hernalser Hauptstraße 50, B-42-9-78; tgl. vormittags; V.: Rudolf Tergowitsch, XVII., Hernalser Hauptstraße 50, B-42-9-78; Vst.: Wilhelm Hanl, XXI., Brünner Straße 15, A-60-3-53; G. K.: Magistratssekretär Dr. Hans Buchmann, V., Zentagasse 4; G. O.: Friedrich Zöhrer, XVII., Rosensteingasse 29; Inkorp. Geb.: 20 S; Filialgebühr: 10 S. Umfang: Seilergewerbe, Roßhaarsieder, Haarwäschergewerbe.

121 * **Siebmacher und Gitterstricker** i. W., X., Götzgasse 3, R-10-4-53; tgl. v. 8—12 u. 14—18 Uhr; V.: Johann Hönig, X., Götzgasse 3, R-10-4-53; Vst.: Julius Somoghi, III., Landstraßer Hauptstraße 33; Inkorp. Geb.: 30 S. Umfang: Siebmacher- und Gitterstrickergewerbe.

122 * **Sonnen- und Regenschirmerzeuger** i. W., VI., Mariahilfer Straße 55, B-23-3-87; tgl. v. 15—18 Uhr; V. u. Vst.: derzeit unbesetzt; Beh. K.: Kommerzialrat Leonhard Fröschels, V., Hamburgerstraße 6; G. S.: Max Badian, XIV., Mariahilfer Straße 187; Beh. K. der Gehilfenversamml.: Matthias Huber, XIX., Jungherrnsteig, Parz. 107/2; Inkorp. Geb.: 30 S; Filialgebühr: 20 S. Umfang: Sonnen- und Regenschirmerzeugungsgewerbe.

123 * **Speisewirte** i. W., IX., Lichtentaler Gasse 22; Mo. u. Do. v. 1/2 17—18 Uhr; V.: Hans Kysilka, III., Untere Viaduktgasse 9; Vst.: Wilhelm Schnabel, XIII., Sechshauser Straße 106; G. S.: Maximilian Steinböck, Lichtentaler Gasse 22; Inkorp. Geb.: Einzelpersonen 60 S, juristische Personen 120 S; Filialgebühr: Einzelpersonen 60 S, juristische Personen 120 S. Umfang: Speisewirtsgewerbe. (Siehe auch Genossenschaftsstatut.)

124 * **Spengler** i. W., V., Grüngasse 27, B-27-4-83; tgl. v. 8—12 u. 14—18 Uhr, Sa. v. 8—12 Uhr; V.: Heinrich Katzenbeißer, VIII., Blindengasse 1 a, A-25-708; Vst.: Ferdinand Dezinger, III., Schlachthausgasse 18, U-11-6-55; G. S.: Leopold Kaiwan, V., Grüngasse 27, B-27-4-83; Beh. K. der Gehilfenversamml.: Alfred Seidl, XVII., Clevahtgasse 1, B-26-8-16; Inkorp. Geb.: Einzelpersonen 120 S, Offene Handelsgesellschaften 250 S, A.-G. 450 S, juristische Personen 250 S; Filialgebühr: In gleicher Höhe wie die Inkorporationsgebühr; M.: Fachblatt „Der Wiener Spengler", Jahrbuch der Spenglermeister Österreichs. Umfang: Spenglergewerbe.

125 * Erzeuger von **Spielwaren** und der ihr zugewiesenen Gewerbe i. W., V., Schönbrunner Straße 34; Di. v. 17—19 Uhr; V.: Sebastian Munganast, XIV., Pereiragasse 4; Vst.: Gustav Brauner, IV., Rechte Wienzeile 23; G. S.: Josef Mayerhöfer, XVIII., Bastiengasse 3; Inkorp. Geb.: Einzelpersonen 75 S; Offene Handelsgesellschaften, A.-G. und juristische Personen 150 S; Filialgebühr: 20 S. Umfang: Erzeugung von Spielwaren, Papierzigarettenspitzen, Zigarettenhülsen, Probierbüsten und Probierpuppen, wenn letztere nicht aus Wachs hergestellt sind, ferner von Schiefer-, Schreib- und Schultafeln, Gummibällen, Gummiluftballons und Zahnstochern.

126 * konzessionierten **Spirituosenschänker** i. W., VII., Lerchenfelder Gürtel 38, B-34-7-14; Di. u. Do. v. 15—17 Uhr; V. u. Vst.: derzeit unbesetzt; Beh. K.: Josef Burghaber, XII., Schönbrunner Straße 169; G. S.: Gustav Lustig, XXI., Leopoldauer Straße 1, A-60-8-26; Inkorp. Geb.: 100 S. Umfang: Spirituosenschänkergewerbe. (Siehe auch Genossenschaftsstatut.)

127 * **Spirituosen- und Branntweinhändler** i. W., III., Obere Bahngasse 6; Do. v. 16—18 Uhr; V.: Karl Gruber, III., Obere Bahngasse 6; Vst.: derzeit unbesetzt; Inkorp. Geb.: 15 S; Filialgebühr: 15 S. Umfang: Spirituosen- und Branntweinhandel in handelsüblich verschlossenen Gefäßen.

128 * Erzeuger von **Spiritus, Spirituosen (Rum, Weinbrand), Likör, Essig, Schaumwein, Preßhefe** und **Senf** i. W., I., Wipplingerstraße 30, U-22-7-99; Mi. u. Fr. v. 17—19 Uhr; V.: Kommerzialrat Marcel Fink, IX., Grundlgasse 1, A-17-3-63; Vst.: derzeit unbesetzt; G. S.: Rudolf Herman, X., Triester Straße 21; G. K.: Magistratsrat Dr. Alfred Heilsberg, IX., Löblichgasse 1; Kr. K.: Meisterkrankenkasse des Wiener Gewerbegenossenschaftsverbandes; Inkorp. Geb.: 300 S. Umfang: Erzeugung von Spiritus, Spirituosen (Rum, Weinbrand), Likör, Essig, Schaumwein, Preßhefe und Senf.

129 * **Stahl- und Metallschleifer** i. W., XV., Gebschlägergasse 17, U-31-0-33; Mo. u. Do. v. 19—20 Uhr; V.: Hermann Skolnik, XV., Gablenzgasse 9—13, U-35-0-74; Vst.: Franz Winter, XV., Kanzlerplatz 7, U-40-6-12; G. S.: Josef Leser, XV., Gebschlägergasse 17; Inkorp. Geb.: Einzelpersonen 75 S, Offene Handelsgesellschaften, A.-G. und juristische Personen 150 S. Umfang: Stahl- und Metallschleifergewerbe.

130 * **Straßen- und Wanderhändler** i. W., VII., Schrankgasse 9, B-30-7-87; Mo., Mi. u. Fr. v. 9—13 u. 15—18 Uhr; V. u. Vst.: derzeit unbesetzt; G. K.: Obermagistratsrat Dr. Friedrich Branberger; G. S.: Josef Röckl; Kr. K.: Krankenkasse der Mitglieder der Genossenschaft der Straßen- und Wanderhändler in Wien, VII., Schrankgasse 9; Inkorp. Geb.: 40 S; Filialgebühr: 10 S; M.: „Der Straßen- und Wanderhändler". Umfang: Straßenhandel unter Verwendung eines transportablen Verkaufsstandes, Handel mit Christbäumen auf der Straße, Handelsgewerbe im Umherziehen nach § 60, Abs. 2, der Gewerbeordnung, Kastanienröstergewerbe.

131 * **Strick- und Wirkwarenerzeuger** i. W., VI., Stumpergasse 40, A-38-5-41; Mo. bis Fr. v. 9—12 u. 14—18 Uhr; V. u. Vst.: derzeit unbesetzt; Beh. K.: Alfred Gisinger, XIII., Zehetnergasse 17, U-30-1-20; G. S.: Dr. Karl Anton Strudl, XIII., Weidlgasse 14; Beh. K. der Gehilfenversamml.: Heinrich Woboril, XVI., Siedlung Starchant, Theodor-Storm-Weg 17; Inkorp. Geb.: Betriebe mit 1 Maschine und Handarbeit 40 S, Betriebe mit 2 bis 5 Maschinen und Handarbeit 60 S, Motorbetriebe u. Großbetriebe 100 S, Offene Handelsgesellschaften, A.-G. und juristische Personen 100 S; Filialgebühr: 40 S; M.: „Der Strick- und Wirkwaren-Erzeuger". Umfang: Erzeugung von Strick- und Wirkwaren aller Art, Petinet- und Bobinetspitzenerzeugung, Verfertigung von orientalischen Kappen, Erzeugung von gehäkelten, gefnüpften und genetzten Waren für Bekleidungszwecke.

132 * **Strohhut-** und **Damenfilzhutformenerzeuger** i. W., VI., Mariahilfer Straße 49, B-27-8-15, B-25-7-56; Mi. v. 16—18 Uhr; V. u. Vst.: derzeit unbesetzt; Beh. K.: Rudolf Wittel, X., Jagdgasse 7, B-25-7-56; G. S.: August Wehrmann, XIII., Lilienberggasse 6; G. K.: Magistratsoberkommissär Dr. Franz Hofbauer; Beh. K. der Gehilfenversamml.: Oskar Schlagenhaufer, XIV., Benedikt-Schellinger-Gasse 23; Inkorp. Geb.: Einzelpersonen 50 S, Offene Handelsgesellschaften 100 S, A.-G. und juristische Personen 200 S; Filialgebühr: 50 S; M.: „Österreichische Hutmacherzeitung". Umfang: Herstellung von aufgeputzten und unaufgeputzten Herren-, Damen- oder Kinderhüten aus Stroh und anderen Geflechten, Erzeugung von Damen- und Kinderhutformen aus Filz, Schleier, Appre, Draht und aus den von der Mode jeweilig geforderten Stoffen, und zwar bezüglich der letzteren mit Ausschluß jeglichen Aufputzes.

133 * **Stukkaturer** i. W., XVII., Helblinggasse 8, A=25=7=38; Sa. v. 15—18 Uhr; V.: Leopold Groß, VIII., Florianigasse 40, Stg. 10!3/125; Vst.: Franz Burian, XVII., Klampfelberggasse 8, A=22=8=98; G. S.: Josef Tlaskal, XXI., Voltagasse 30—32; G. O.: Eduard Altmann, II., Pillersdorfgasse 1; Kr. K.: Meisterkrankenkasse des Wiener Gewerbegenossenschaftsverbandes; Inkorp. Geb.: 100 S. Umfang: Stukkaturergewerbe.

134 Innung der **Tapezierer und Bettwarenerzeuger** i. W., VIII., Langegasse 42, A=27=4=25; tgl. v. 8—12 u. 14—18 Uhr, Sa. v. 8—12 Uhr; V.: Kommerzialrat Franz Merwart, VIII., Schönborngasse 18, A=24=0=86; Vst.: Franz Diebl, IV., Margaretenstraße 21, B=24=209; Innungs=S.: Karl Stanek, XIII., Kremsergasse 7; Innungs=K.: Obermagistratsrat Dr. Adolf Neuhuber, III., Landstraßer Hauptstraße 24, B=55=3=29; G. O.: Franz Glaser, IV., Starhembergasse 21; Kr. K.: Meisterkrankenkasse der Mitglieder der Innung der Tapezierer und Bettwarenerzeuger in Wien, VIII., Lange Gasse 42; Inkorp. Geb.: Einzelpersonen 100 S, juristische Personen 300 S, A.=G. 500 S, Fabriksbetriebe 400 S; Filialgebühr: In der gleichen Höhe der Inkorporationsgebühr; M.: „Österreichische Tapezierer=Zeitung", VIII., Langegasse 42. Umfang: Tapezierergewerbe, Bettwarenerzeugergewerbe.

135 * **Taschner** i. W., VII., Bernardgasse 15, B=36=3=23; Mo., Mi. u. Fr. v. 15—18 Uhr; V.: Wilhelm Gold, V., Bräuhausgasse 8, A=35=2=35; Vst.: Karl Scheichenstein, VI., Bürgerspitalgasse 18, B=26=2=52; G. S.: Alois Schrom, VII., Mariahilfer Straße 80; G. O.: Johann Farrenkopf, XVIII., Weitlofgasse 9; Inkorp. Geb.: 150 S; Filialgebühr: von 20 S aufw.; M.: „Wiener Lederwaren=Industrie", IX., Porzellangasse Nr. 14—16. Umfang: Taschnergewerbe.

136 * behördlich konzessionierten **Theaterkartenbüroinhaber** i. W., IV., Wiedner Hauptstraße 26, B=22=4=44; tgl. v. 8—9 Uhr; V.: Richard Ehrenfried, IV., Wiedner Hauptstraße 26, B=22=4=44; Vst.: Rudolf Reger, IX., Währinger Straße 24, A=17=2=18; Inkorp. Geb.: Einzelpersonen 100 S, Offene Handelsgesellschaften, A.=G. und juristische Personen 500 S. Umfang: Gewerbe des Theaterkartenbüros im Sinne der Verordnung vom 16. Februar 1922, BGBl. Nr. 95.

137 * **Tierhändler und Tierzüchter** i. W., X., Rotenhofgasse 13, R=12=9=76; Mo. bis Fr. v. 15—18 Uhr; Inkorp. Geb.: 100 S; Filialgebühr: 60 S. Umfang: Tierhandel, Tierzucht, Hundeschur- und Waschanstalten, Tierpensionen, Handel mit Blutegeln, Goldfischen oder zoologischen Gegenständen.

138 * **Tischler** i. W., V., Ziegelofengasse 31, B=26=5=51; tgl. v. 8—12 u. 14—17 Uhr, Sa. v. 8—12 Uhr; V.: Kommerzial- und Handelskammerrat Rudolf Kos, XII., Ignazgasse 29, R=39=7=24; Vst.: Karl Berg, XIII., Kienmayergasse 9, U=36=9=45; G. S.: Dr. Rudolf Bibl, III., Geologengasse 1, U=17=6=14; G. K.: Obermagistratsrat Dr. Mauritius Stollewerk, I., Neues Rathaus; Beh. K. der Gehilfenversamml.: Franz Jöstl, B=24=2=97; Kr. K.: Krankenkasse der Mitglieder der Genossenschaft der Tischler in Wien, V., Ziegelofengasse 31; Inkorp. Geb.: Einzelpersonen 100 S, Offene Handelsgesellschaften, A.=G. und juristische Personen 300 S; Filialgebühr: In der gleichen Höhe wie die Inkorporationsgebühr; M.: „Wiener Tischler=Zeitung"; A.: Erholungsheim in Piesting, N.=Ö. Umfang: Tischlergewerbe, Stabzieher- und Kehlleistenerzeugergewerbe.

139 Innung der **Uhrmacher** i. W., I., Schulhof 6, U=25=4=63; Mo., Mi. u. Fr. v. 17—½20 Uhr; V.: Konrad Schalk, VI., Barnabitengasse 10, A=31=605; Vst.: Rudolf Hübner, I., Petersplatz 7, U=20=306, Anton Kolarsky, X., Keplerplatz 4, R=13=6=96; J. S.: Franz Braun, VI., Linke Wienzeile 14, B=28=8=14; Beh. K. der Gehilfenversamml.: Adolf Oberdorfer, XIV., Hollochergasse 31; Inkorp. Geb.: Einzelpersonen 100 S, Offene Handelsgesellschaften 150 S, A.=G. und juristische Personen 300 S; Filialgebühr: Einzelpersonen 100 S, juristische Personen 150 S; M.: „Der Uhrmacher". Umfang: Uhrmacher- und Zifferblattschmelzergewerbe.

140 * **Vergolder** i. W., VII., Seidengasse 13, A=36=5=45; Di. v. 18—20 Uhr; V.: Gustav Elis, X., Columbusgasse 29; Vst.: Karl Machovec, XV., Volkertgasse 6; G. S.: Paul Sundt, II., Böcklinstraße 80; Kr. K.: Meisterkrankenkasse des Wiener Gewerbegenossenschaftsverbandes; Inkorp. Geb.: 60 S; M.: „Tefilak". Umfang: Vergoldergewerbe.

141 Gremium der **Viehhändler** i. W., III., St. Marx, Zentralviehmarkt, Parteiengebäude III, U=16=301; tgl. v. 8—12 u. 15—17 Uhr, Sa. v. 8—12 Uhr; V.: Kommerzial- und Handelskammerrat Robert Saborsky, III., Neulinggasse 10, U=12=0=44; Vst.: Kommerzialrat Franz Titz, VIII., Josefstädter Straße 43, Peter Jovicic, III., Barichgasse 5 a, Karl Goldstein, III., Untere Weißgerberstraße 54; Gr. K.: Obermagistratsrat Dr. Adolf Neuhuber, I., Altes Rathaus; Gr. S.: Karl Buchhauser, VIII., Alserstraße 19; Inkorp. Geb.: Einzelpersonen 200 S, Offene Handelsgesellschaften 300 S, A.=G. 500 S, juristische Personen 300 S; Filialgebühr: Einzelpersonen 200 S, juristische Personen 300 S; M.: „Wiener Vieh- und Fleischverkehrs=Zeitung". Umfang: Viehhandel im allgemeinen, Handel mit Borstenvieh, Nutzvieh, Hornvieh, Jung- und Stechvieh, Schafen, Kühen, Fleischkommissionshandel, Viehkommissionshandel.

142 * **Wagner und Karosseriebauer** i. W., IX., Pulverturmgasse 8, A=12=2=49; Fr. v. 18—20 Uhr; V.: Anton Heimerl, XX., Dresdner Straße 86, R=47=6=36; Vst.: Albert Rabl, XVII., Steinergasse 17, B=45=5=37; G. O.: Rudolf Litschauer, XII., Meidlinger Hauptstraße 72; Inkorp. Geb.: Einzelpersonen 100 S, Offene Handelsgesellschaften, A.=G. und juristische Personen 200 S; Filialgebühr: 100 S. Umfang: Wagnergewerbe.

143 **Wäscher- und Wäscheputzer-Innung** i. W., XIII., Breitenseer Straße 47, U=35=0=37; Mo. v. 8—12 u. 14 bis 18 Uhr, Di. bis Fr. v. 8—½16 Uhr, Sa. v. 8—12 Uhr; Inkorp. Geb.: 150 S; Filialgebühr: 70 S. Umfang: Weiß-, Hemden-, Kragen- und Manschettenwäscherei, Wäscheputzerei von alter und neuer Wäsche, Übernahme von Wäscheartikeln zum Waschen und Putzen, Haltung einer mechanischen oder elektrischen Wäscherolle.

144 * **Wäschewarenerzeuger, Sticker** und der ihr zugewiesenen Gewerbe i. W., I., Bauernmarkt 11, U=24=3=76; tgl. v. 15—18 Uhr; V.: Kammerrat Anton Kopecky, XV., Dingelstedtgasse 24, R=34=7=41; Vst.: Kommerzialrat Josef Klima, XII., Gierstergasse 14, R=35=9=36, Kommerzialrat Hans Schachner, VII., Richtergasse 5, B=35=2=10; G. S.: Eduard Mayer, II., Heinestraße 14; G. K.: Obermagistratsrat Dr. Mauritius Stollewerk; G. O.: Heinrich Woboril, VI., Loquaiplatz 9, U=14=5=20; Inkorp. Geb.: Einzelpersonen 30 bis 50 S, Offene Handelsgesellschaften, A.=G. und juristische Personen 100 S; Filialgebühr: 20 S; M.: „Wäsche und Stickerei". Umfang: Wäschewarenerzeugung, Erzeugung von Blusen, Blusenkleidern, Schlafröcken, Frauenröcken, Frauenschürzen, Mädchen- und Knabenkleidern, Krägen, Krawatten, Manschetten, Übertan, bedruckten Schleiern, Rüschen, Plissees, Jabots, Häubchen und Chemisetten, Maschin- und Handstickereigewerbe, Mustervordruckerei, Kunststopperei mit Ausnahme der Kunststopperei für Bekleidungsstoffe.

145 * **Weber** i. W., VII., Neubaugasse 7; Mo. u. Do. v. ½17—18 Uhr; V.: Kommerzialrat Rudolf Zimmer, VI., Liniengasse 24, B=28=4=41; Vst.: Josef Kunz, VI., Königseggasse 2; G. S.: Wilhelm Mayer, VI., Luftbadgasse 7; Beh. K. der Gehilfenversamml.: Franz Weininger, VI., Garbergasse 6; Kr. K.: Meisterkrankenkasse des Wiener Gewerbegenossenschaftsverbandes; Inkorp. Geb.: Einzelpersonen 40 S, Offene Handelsgesellschaften, A.=G. und juristische Personen 80 S. Umfang: Webergewerbe.

146 * **Wildbret- und Geflügelausschroter und Geflügelmäster** (Geflügelmastanstalten) i. W., III., Ungargasse 3, U=11=2=97; Mo., Mi. u. Fr. v. 15—18 Uhr; V.: derzeit unbesetzt; Vst.: Josef Leitz, III., Seidlgasse 34, R=20=0=62; G. S.: Ing. Anton Dechant, III., Kundmanngasse 3/5, B=57=7=74; G. O.: Josef Kaip, XVII., Lobenhauerngasse 27; Kr. K.: Meisterkrankenkasse des Wiener Gewerbegenossenschaftsverbandes; Inkorp. Geb.: 80 S; Filialgebühr: 50 S; M.: Fachzeitung für Wildbret-, Geflügel- und Fischhandel. Umfang: Wildbret- und Geflügelhandel, Geflügelmäster (Geflügelmastanstalten).

147 * **Xylographen** i. W., VII., Neubaugasse 31, B=38=6=86; Fr. v. 16—18 Uhr; Inkorp. Geb.: 50 S. Umfang: Xylographengewerbe.

148 * **Zimmermeister** i. W., VI., Linke Wienzeile 6, B=23=3=22; Mo. bis Fr. v. 16—19 Uhr; V.: derzeit unbesetzt; I. Vst.: Anton Muth, XIX., Muthgasse 42—46, B=14=5=24; II. Vst.: Gabriel Eller, X., Alxingergasse 5!7, R=13=3=55; G. S.: Hans Pucher, V., Schön-

brunner Straße 27; G. O.: Paul Horvath, V., Obere Amtshausgasse 45; Inkorp. Geb.: Einzelpersonen 300 S, Offene Handelsgesellschaften, A.-G. u. juristische Personen 500 S; Filialgebühr: Einzelpersonen 300 S, juristische Personen 500 S; M.: „Der österreichische Zimmermeister". Umfang: Zimmermannsgewerbe, Bootsbauergewerbe.

149 * **Zimmerputzer, Reinigungsanstalten** und der konzessionierten **Schädlingsbekämpfer** i. W., VIII., Josefstädter Straße 81—83, A-23-9-24; Di. u. Fr. v. 18—19 Uhr; V.: Karl Eckhardt, XVII., Gehlergasse 51; Vst.: Karl Weintögl, IX., Hernalser Gürtel 24, A-23-4-52; G. S.: Rudolf Franke, XV., Löschenkohlgasse 34; G. K.: Obermagistratsrat Dr. Richard Wolf, XII., Tivoligasse 52; Kr. K.: Krankenkasse der Mitglieder der Genossenschaft der Zimmerputzer, Reinigungsanstalten usw.; Inkorp. Geb.: 60 S; M.: „Das Wiener Reinigungsgewerbe". Umfang: Zimmerputzergewerbe, Reinigungsanstalten, Tapeten- und Teppichreiniger, Messingputzer, Leihanstalten von Staubsaugapparaten, Schädlingsbekämpfer.

150 * **Zuckerbäcker** und der ihr zugewiesenen Gewerbe i. W., VI., Königseggasse 5, B-27-2-49; tgl. v. 9—14 Uhr; V.: Kommerzialrat Edmund Zezulka, XVI., Neulerchenfelder Straße 12, B-46-1-62; I. Vst.: Kommerzialrat Karl Bauer, XIII., Lainzer Straße 17, R-34-3-68; II. Vst.: Franz Raich, II., Untere Augartenstraße 4, A-45-0-86; G. S.: Rudolf Seifert, VII., Halbgasse 7, B-27-2-49; G. K.: Dr. Hofbauer, VIII., Albertplatz 7, A-29-5-20 Klappe 58; G. O.: August Stumpfe, XIII., Meiselstraße 63; Kr. K.: Meisterkrankenkasse des Wiener Gewerbegenossenschaftsverbandes; Inkorp. Geb.: Einzelpersonen 100 S, Offene Handelsgesellschaften und juristische Personen 250 S; Filialgebühr: 60 S; M.: Fachschrift „Konditor". Umfang: Zuckerbäcker, Lebzelter, Wachszieher, Schokoladenmacher, Kuchen- und Mandolettibäcker, Hohlhippen- und Waffelbäcker, Gefroreneserzeuger, Kanditenerzeuger.

Alphabetisches Verzeichnis aller Gewerbe, die in den Genossenschaftsstatuten namentlich angeführt sind.

	Nr.
Adressenbüros	2
Agenten an der Börse für landwirtschaftliche Produkte	1
Akkumulatorenladestationen	2
Altwarenhandel	3
Aluminiumgeschirrerzeugung	2
Anbieten persönlicher Dienste an nicht öffentlichen Orten	2
Angelgeräteerzeugung	2
Annoncenvermittlung	2
Anstreicher	4
Antiquariate	13
Appetitbrötchen, Herstellung	2
Apprehutformenerzeugung	132
Appreteure	18
Arzneipräparate, Erzeugung	24
Arzneipräparate, Verkauf	24
Arzneistoffe, Erzeugung	24
Arzneistoffe, Verkauf	24
Asbestfußbodenerzeugung	2
Asbestschirmerzeugung	2
Asphaltierung	2
Aspik, Erzeugung	2
Ätzer	46
Aufbewahrung von Möbeln	2
Aufsetzen von Geweihen und Gehörnern	106
Ausgleichsvermittler	50
Auskunftserteilung über Kreditverhältnisse von Firmen	61
Auslagenarrangeure	2
Autoschlosser	114
Autoschmiede	115
Autoverleiher	2
Bäckergewerbe	5
Backofenschläger	2
Bandagenmacher	54
Bandausschneider	18
Banderzeugung	105
Barbiergewerbe	36
Batikmaler	60
Baumeister	6
Baumschulen	38
Bauschlosser	114
Bauunternehmungen	2
Bedürfnisanstalten, Errichtung und Instandhaltung	2
Beinschneider	66
Berchtesgadnerwarenerzeugung	27
Betenmacher	23
Betonfußböden, Imprägnierungen	2
Betriebswirtschaftl. Organisatoren	14
Bettfedernreinigungsanstalten	2
Bettwarenerzeugung	134
Bewachungsunternehmungen	2
Bildereinfasser	11
Bildermaler	60
Bilderzeichner	60
Bildhauer	7
Binderreifenhandel	56
Blasinstrumentenerzeugung	8
Bleicher	18
Bleifolien, Erzeugung	89
Bleiplatten, Erzeugung	89
Bleiröhren, Erzeugung	89
Blumenbestandteilerzeugung	74
Blumendrahtspinner	105
Blumenlauberzeugung	74
Blusenerzeugung	144
Blusenkleiderzeugung	144
Bobinetspitzenerzeugung	131
Bootsbauer	148
Borstenviehhandel	141
Börtelmacher	105
Botengänger	21
Brandmaler	60
Branntweinhandel	127
Brennmaterialienhandel, n. h. g. prot.	9
Briefmarkenhandel	96
Brikettshandel, h. g. prot.	56
Brillenmacher	95
Bronzearbeiter	48
Bronzemaler (Patineure)	60
Brunnengräber	10
Brunnenmeister	10
Buchbindergewerbe	11
Buchdrucker	12
Bücherrevisoren	14
Buchhandel	13
Buch-, Kunst- und Musikalien-Leihinstitute	13
Buchsachverständige	14
Büchsenmacher	15
Büchsenschäfter	15
Bügelkalander, Erzeugung	2
Bügellatten, Erzeugung	2
Buntpapierhandel	96
Bürstenmacher	16
Butterhandel	35
Butterhandel auf Märkten oder anderen freien Verkaufsplätzen sowie Markthallen, offenen Ständen oder in Buden	85
Chemigraphen	81
Chemische, chemisch-technische und chemisch-kosmetische Produkte, Erzeugung	17
Chemischputzer	18
Chemisettenerzeugung	144
Chinafilzwarenerzeugung	48
Chirurg. Instrumentenerzeugung	29
Christbaumhandel	130
Cylindermacher	116
Dachdecker	19
Dachpappenlegungen	2
Damenfilzhutformen, Erzeugung	132
Damenhüte aus Stroh und anderen Geflechten	132
Dampfkesselreiniger	2
Deichgräber	20
Dekorationsartikelhandel	96
Dekorationsmaler	83
Demolierungsunternehmungen	2
Dessinzeichner	60
Dienstmänner	21
Dienstvermittler	22
Dochtmacher	105
Dominospielerzeugung	23
Drahthutformenerzeugung	132
Drahtwarenerzeugung	93
Drechsler	23
Drehwarenerzeugung	23
Drogisten	24
Dünntuchverfertiger	118
Edelsteinimitationen, Erzeugung	44
Edelsteinschneider	46
Eierhandel	35
Eierhandel auf Märkten oder anderen freien Verkaufsplätzen sowie Markthallen, offenen Ständen oder in Buden	85
Eilbotenunternehmungen	2
Einlagerungsunternehmungen	2
Eisanlagen, Herstellung	2
Eisengießer	89
Eishandel	35
Elektrische Sicherungen, Erzeugung	2
Elektroinstallateure	25
Elektroschweißereien	2
Elektrotechniker	25
Elfenbeinbildhauer	23
Emailleure	46
Emailmaler	60
Erdglobusmacher	11
Essigerzeugung	128
Etikettenerzeugung	11
Etikettenprägen	11
Etuierzeugung	26
Fächermacher	66
Fächermaler	60
Fahrradleihanstalten	2
Fahrradschlosser	114
Farbbändererzeugung	2
Fassaden, Imprägnierungen	2
Faßbinder	27
Faß- (Gipsfiguren-) Maler	60
Fayencemaler	60
Federnfärber	117
Federnschmücker	28
Feilenhauer	29
Feinzeugschmiede	29
Fellfärber für Rotgerberleder	42
Feuervergolder	48
Filmerzeugung	2

	Nr.
Filmverleiher	2
Filzhutformenerzeugung	132
Filzschuhmacher	116
Fischgeräteerzeugung	2
Fischhandel	30
Fischkonserven	2
Flaschenbierfüller	31
Flechsieder	32
Fleischhauer	32
Fleischkommissionshandel	141
Fleischselcher	33
Fleischverschleißer	32
Florverfertiger	118
Flugzeugmodelle, Herstellung	2
Formenstecher	46
Frachtenreklamationsbüros	34
Fragner	35
Fransenknüpfer	105
Frauenkleidermacher	71
Frauenröckeerzeugung	144
Frauenschürzenerzeugung	144
Fremdenbeherberger	97
Fremdenbeherbergung	57
Fremdenführer	2
Friseure	36
Fruchtsäfteerzeugung	2
Furniererzeugung	2
Furnierhandel	56
Fußpfleger	58
Fütterer	35
Galalithäßer	60
Galalithmaler	60
Galalithwarenerzeugung	2
Galanteriemaler	60
Galanterieschlosser	114
Garagierung von Kraftfahrzeugen	37
Garderobehaltungen	2
Gartenarchitekten	38
Gärtner	38
Gasinstallation	40
Gastwirte	39
Gebäck- und Milchverschleißer	35
Gebäudeverwalter	108
Gedärmereiniger	33
Geflügelhandel	146
Geflügelmastanstalten	146
Geflügelmäster	146
Gefrieranlagen, Herstellung	2
Gefroreneserzeugung	150
Gehäkelte Waren, Erzeugung	105
Gehäkelte Waren, Erzeugung für Bekleidungszwecke	131
Gehörneraufsetzer	106
Geknüpfte Waren, Erzeugung	131
Gelbgießer	89
Gemischtwarenhandel, siehe Handelsgewerbe	
Gemüsegärtner	38
Gemüsehandel auf Märkten oder anderen freien Verkaufsplätzen sowie Markthallen, offenen Ständen oder in Buden	85
Gemüsekonservenerzeugung	41
Genetzte Waren, Erzeugung	105
Genetzte Waren, Erzeugung für Bekleidungszwecke	131
Geräteträger	79
Gerber	42
Gerberwerkzeugerzeugung	29
Germhändler	35
Gerüstleihanstalten	2
Geschäftsvermittler	2
Geschirr aus weichem Holz, Erzeugung	27
Geschirrhandel	43
Gewehrpistonerzeuger	23
Geweihaufsetzer	106
Gewichtmacher	114
Gifteerzeugung	24
Giftverkauf	24
Gimpenspinner	105
Gipsfigurenerzeugung	2
Gipsfiguren- (Faß-) Maler	60
Gitterstricker	121
Glasätzer	60
Glasaugenerzeugung	44
Glasbläser	44
Glaser	44
Glaserdiamantenerzeugung	44
Glaserdiamantenfasser	44
Glaserdiamantenhandel	44
Glasgraveure	46
Glashandel	44
Glasmaler	60
Glasperlenerzeugung	44
Glasschleifer	44
Glaswarenmontierer	44
Glockengießer	89
Golddrahtzieher	105
Goldplättner	105
Goldpräger	11
Goldschläger	45
Goldschmiede	62
Goldspinner	105
Goldsticker	105
Grabsteine, Erzeugung	86
Graveure	46
Greisler	35
Grobschmiede	115
Großfuhrwerksgewerbe	47
Grünwarenhandel auf Märkten oder anderen freien Verkaufsplätzen sowie Markthallen, offenen Ständen oder in Buden	85
Guillocheure	46
Gummibälleerzeugung	125
Gummiluftballonserzeugung	125
Gürtler	48
Haarhandel	36
Haarkunstflechter	36
Haarnetzerzeugung	105
Haarwäscher	120
Hackenschmiede	115
Haferhandel	35
Hafner	49
Handelsagenten an der Börse für landwirtschaftliche Produkte	1
Handelsagenten, n. h. g. prot.	50
Handelsagenten, h. g. prot.	69
Handelsgärtner	38
Handelsgewerbe, h. g. prot.	69
Handelsgewerbe, n. h. g. prot., in den Bezirken I—XI, XX u. XXI	51
Handelsgewerbe, n. h. g. prot., in den Bezirken XII—XV	52
Handelsgewerbe, n. h. g. prot., in den Bezirken XVI—XIX	53
Handharmonikaerzeugung	55
Handpflege	36
Handschuhmacher	54
Handstickerei	144
Harmoniumbauer	70
Hasenhaarschneider	59
Häubchenerzeugung	144
Heizungsanlagen	2
Hemdenwäscherei	143
Hemdknopfmacher	105
Herdeschlosser	114
Herrenhüte aus Stroh und anderen Geflechten	132
Heuhandel	35
Hohlhippenbäcker	150
Holzhandel	56
Holzrundstäbeerzeugung	23
Holzschachtelmacher	27
Holzstöckelmacher	116
Hornknopfmacher	23
Hornpresser	66
Hornviehhandel	141
Hoteliers	57
Hufschmiede	115
Hühneraugenschneider	58
Hülsenfrüchtenhandel	35
Hundeschuranstalten	137
Hundewaschanstalten	137
Hutaufputzerzeugung	105
Hutdrahtspinner	105
Hutfuttererzeugung	2
Hutmacher	59
Hutstofferzeugung	59
Industriemaler	60
Informationsbüros	61
Inkassanten	2
Inkassobüros	2
Isolierte Drähte- (Kabel-) Spinner	105
Jabotserzeugung	144
Jungviehhandel	141
Juweliere	62
Kabelspinner	105
Kaffeessenzerzeugung	2
Kaffeehausbesitzer	63
Kaffeeschenker	64
Kaffeesieder	63
Kaffeesurrogaterzeugung	65
Kalligraphen	60
Kammacher	66
Kanalräumer	67
Kanditenerzeugung	150
Kappenmacher	76
Kappenschirmschneider	109
Kappen- (orientalische) Verfertigung	131
Kartonagewarenerzeugung	68
Käseerzeugung	33
Käsehandel	35
Kassenerzeugung	114
Kassettenerzeugung	26
Kastanienröster	130
Kautschukstampiglienerzeugung	46
Kehlleistenerzeugung	138
Kernfetterzeugung	2
Kettenschmiede (Schlosser)	114
Kettenschmiede (Schmiede)	115
Kinderfilzhutformen, Erzeugung	132
Kinderhüte aus Stroh und anderen Geflechten, Erzeugung	132
Kinderkleider, Erzeugung	71
Kinderwagenerzeugung	2
Klavierbestandteile, Erzeugung	70
Klaviermacher	70
Kleidermacher	71
Kleiderpressen	2
Knabenkleider, Erzeugung	144
Knopfformenmacher	23
Knopfmacher	105
Kohlenhandel, h. g. prot.	56
Kohlensaure Getränke, Erzeugung	72
Kohlenunterzünder, Erzeugung	2
Kohlenzustellung mittels Handwagen	2
Kokshandel, h. g. prot.	56
Kolorierer	60
Konzertvermittlungen	2
Korbflechter	73
Korkstöpselerzeugung	27
Kraftwagen, Garagierung	37
Kragenerzeugung	144
Kragenwäscherei	143
Kranzelbinder	74
Krawattenerzeugung	144
Kreditvermittlungen	2
Krenhandel auf Märkten oder anderen freien Verkaufsplätzen sowie Markthallen, offenen Ständen oder in Buden	85
Krepinmacher	105
Kuchenbäcker	150
Küchengeräte aus weichem Holz, Erzeugung	27
Kühe, Handel	141
Kühlanlagen, Herstellung	2
Kunstblumenerzeugung	74
Kunsteiserzeugung	2
Kunstgießer	89
Kunsthandel	13
Kunsthorn (siehe Galalith)	2
Kunstkitter	60
Kunstledererzeugung	42
Künstliche Mineralwässer, Erzeugung	24
Kunstschlosser	114
Kunststeinerzeuger	2
Kunststopper für Bekleidungsstoffe	71
Kunststopperei mit Ausnahme der Kunststopperei für Bekleidungsstoffe	144
Kunstwäscher	18
Kupferdrucker	81
Kupferschmiede	75
Kürschner	76

	Nr.
Lackierer	4
Lampenschirme aus Papier, Cellon, Pergament, Erzeugung	2
Lampenschirme aus Seide und anderen Stoffen (Textilien), Erzeugung	105
Landbroterzeugung	5
Landbrotverschleißer	35
Lastfuhrwerker mit Kraftfahrzeugen oder Pferdebetrieb	77
Laubsägearbeiten	2
Laubsägeerzeugung	29
Lebzelter	150
Lederabfälle, Handel	79
Lederabfälle, Verwertung	2
Lederausschneider	79
Ledereinwalker	42
Lederer	42
Ledergalanteriewaren, Erzeugung	78
Lederhandel	79
Lederlackierer	42
Lederzurichter	42
Leichdornen, Entfernung	58
Leichenbestattungsunternehmer	80
Leihanstalten von Staubsaugerapparaten	149
Leihinstitute für Bücher und Musikalien	13
Leistenschneider	116
Lichtdrucker	81
Lichtpauser	103
Likörerzeugung	128
Linoleum, Legen	2
Lithographen	81
Lohnfuhrwerker	82
Lohnmühlen	2
Mädchenkleider, Erzeugung	144
Majolikamaler	60
Majolikawarenhandel	43
Maler	83
Malerschablonenerzeugung	2
Mandolettibäcker	150
Männerkleidermacher	71
Manschettenerzeugung	144
Manschettenwäscherei	143
Margarine, Erzeugung	2
Marktfahrer	84
Marktviktualienhandel	85
Marmorwarenerzeugung	86
Maschinenbaumechaniker	88
Maschinenschlosser	114
Maschinentreibriemenerzeugung	109
Maschinstickerei	144
Maskenleihanstalten	2
Masseure	58
Maurermeister	87
Mayonnaise, Erzeugung	2
Mechaniker	88
Meerschaumbildhauer	23
Mehlspeismacher	5
Mehlverschleißer	35
Merkbuchstabengießer	89
Merkgarnerzeuger	105
Messerschmiede	29
Messingmetallwarenerzeugung	48
Messingputzer	149
Meßkleidermacher	71
Metallausschneider	46
Metalldruckerzeugung	23
Metallgalanteriewarenerzeugung	48
Metallgießer	89
Metallknopfmacher	48
Metallackierer	4
Metallographen	46
Metallpresser	48
Metallschläger	45
Metallschleifer	129
Miedererzeugung	90
Mietwäscheunternehmungen	2
Milchhandel	92
Milchproduktenhandel	92
Milchproduktenverschleiß	92
Milchtrinkhallen	64
Milch- und Gebäckverschleiß	35
Milchverschleiß	92
Miniaturmaler	60
Möbel, Aufbewahrung	2
Möbel aus Stahl und Eisen, Erzeugung	2
Möbelschlosser	114
Modisten und Modistinnen	91
Molkereien	92
Monogrammpräger	11
Motorradverleiher	2
Mundharmonikaerzeugung	55
Muschelgalanteriewarenerzeugung	23
Musikalienhandel	13
Musikalienleihinstitute	13
Musikwerkverfertiger	70
Mustervordruckerei	144
Musterzeichner	60
Nadler	93
Nagelschmiede (Schlosser)	114
Nagelschmiede (Schmiede)	115
Nährmittelextrakterzeugung	2
Naturblumengebindeerzeugung	94
Naturblumenhandel	94
Nickelmetallwarenerzeugung	48
Nüsseentfernung	2
Nutzviehhandel	141
Obsthandel	35
Obsthandel auf Märkten oder anderen freien Verkaufsplätzen sowie Markthallen, offenen Ständen oder in Buden	85
Ofenschlosser	114
Ofensetzer	49
Ölerzeugung	119
Optiker	95
Optische Apparate, Erzeugung	95
Optische Instrumente, Erzeugung	95
Optische Apparate, Verkauf	95
Optische Instrumente, Verkauf	95
Orgelbauer	70
Orientalische Kappen, Erzeugung	131
Pakfongmetallwarenerzeugung	48
Papierspitzenhandel	96
Papierwarenhandel	96
Papierzigarrenspitzenerzeugung	125
Pappendeckelerzeugung	11
Parfümeure	119
Passepartouterzeugung	11
Patineure (Bronzemaler)	60
Patschenmacher	116
Peitschenmacher	109
Pensionen	97
Periodische Personentransporte	98
Perlaufputzerzeugung	105
Perlen, Sortieren	2
Perlensticker	105
Perlmutterarbeiter	23
Personentransporte (Periodische)	98
Perückenmacher	36
Petinetspitzenerzeugung	131
Pfandleiher	99
Pfannenschmiede	115
Pfeifenbeschläger	48
Pfeifenschneider	23
Pferdeagenten	101
Pferdefleischhauer	100
Pferdefleischselcher	100
Pferdefleischverschleißer	100
Pferdehändler	101
Pferdekommissionshandel	101
Pferdefelchwarenverschleißer	100
Pflanzenpräparierer	106
Pflasterer	102
Photographen	103
Photographienhandel	96
Pinselmacher	16
Plattierer	104
Platzfuhrwerker	82
Plisseerzeugung	144
Porträtmaler	60
Porträtzeichner	60
Porzellanmaler	60
Porzellanwarenhandel	43
Posamentierer	105
Powidlerzeugung	2
Präparatoren	106
Präparierer	106
Preßhefeerzeugung	128
Preßhefehandel	35
Privatdetektivbüros	2
Probierbüsten (nicht aus Wachs)	125
Probierpuppen (nicht aus Wachs)	125
Provisionsagenten, n. h. g. prot.	50
Puderquastenerzeugung	2
Putzwolleerzeugung	2
Raketts, Reparaturen	2
Rasiergewerbe	36
Rastrierer	11
Rauchfangkehrer	107
Rauchrequisitenerzeugung	23
Rauhwarenfärber	76
Realitätenvermittler	108
Regenschirmerzeugung	122
Reinigungsanstalten	149
Reisebüros, n. h. g. prot.	2
Reklameunternehmungen	2
Riemer	109
Ringschmiede (Schlosser)	114
Ringschmiede (Schmiede)	115
Rohrwaschelerzeugung	2
Roßhaarsieder	120
Rotgerber	42
Rübenverschleißer	41
Rudererzeugung	2
Rumerzeugung	128
Rüschenerzeugung	144
Saitenerzeugung	8
Saiteninstrumentenerzeugung	8
Saitlingshandel	33
Salamierzeugung	33
Samtverfertiger	118
Sandgewinnung	2
Sattler	110
Sauerkrauthandel	41
Sauerkrautler	41
Saure Rüben, Handel	41
Schädlingsbekämpfer	149
Schafe, Handel	141
Scharfschleifer	111
Schaumweinerzeugung	128
Schiefertafelerzeugung	125
Schiffsmüller	112
Schildermaler	113
Schlafröckeerzeugung	144
Schleier (bedruckte), Erzeugung	144
Schleierhutformen, Erzeugung	132
Schleifen optischer Gläser	95
Schlosser	114
Schlosserwarenerzeugung	114
Schmalzhandel	35
Schmiede	115
Schnittmechaniker	88
Schnürmacher	105
Schokolademacher	150
Schönfärber	117
Schönheitspflege	36
Schönschriften, Herstellen	60
Schottergewinnung	2
Schraubenschmiede	115
Schreibbüros	2
Schreibwarenhandel	96
Schriftenmaler	113
Schriftgießer	12
Schuhaufputzerzeugung	105
Schuhmacher	116
Schuhmacherwerkzeuge, Erzeugung	29
Schuhmaschenerzeugung	105
Schuhoberteilerzeugung	116
Schuhoberteilhandel	79
Schuhsticker	105
Schuhzugehörartikel, Erzeugung	2
Schuhzugehörhandel	79
Schultafelerzeugung	125
Schwachstromanlagen	2
Schwarzbäcker	5
Schwarzfärber	117
Schwertfeger	15
Segelmachereien	2
Seidenadjustierer	105
Seidenfärber	117
Seidenmesserei	118
Seidensticker	105
Seidenstoffe, ganz- oder halbseiden, Erzeugung	118

	Nr.
Seidentüchelverfertiger	118
Seidenwarenerzeugung	118
Seifensieder	119
Seilergewerbe	120
Selchwarenverschleißer	33
Senferzeugung	128
Senkgrubenräumer	67
Sesselverleiher	2
Shawlausschneider	18
Siebmacher	121
Siegelmarkenerzeugung	11
Siegelmarkenpräger	11
Silberdrahtzieher	105
Silberplättner	105
Silberschmiede	62
Silberspinner	105
Silbersticker	105
Skelettierer	106
Skibindungen, Montieren	2
Sodawassererzeugung	72
Sonnenschirmerzeugung	122
Sortieren von Perlen	2
Speditionsgewerbe, n. h. g. prot., in den Bezirken I—XI, XX und XXI	51
Speditionsgewerbe, n. h. g. prot., in den Bezirken XII—XV	52
Speditionsgewerbe, n. h. g. prot., in den Bezirken XVI—XIX	53
Speditionsgewerbe, h. g. prot.	69
Speisewirte	123
Spengler	124
Sperrholzplattenhandel	56
Spiegelbeläge, Erzeugung	2
Spielkartenreinigung	2
Spielwarenerzeugung	125
Spielwarenmaler	60
Spielwerkverfertiger	70
Spirituosenerzeugung	128
Spirituosenhandel	127
Spirituosenschenker	126
Spirituserzeugung	128
Spitzenklöppler	105
Sporer	114
Sprengunternehmungen	2
Spritzmaler	60
Stabzieher	138
Stahlschleifer	129
Stanzenmechaniker	88
Starkstromanlagen elektrische, Herstellung	25
Staubsaugeapparateleihanstalten	149
Stechviehfleischer	32
Stechviehhandel	141
Steindrucker	81
Steingraveure	46
Steingutwarenhandel	43
Steinholzerzeugung	2
Steinmetzmeister	87
Stellenvermittler	22
Steuerberater	14
Stiefelbrettschneider	116
Stockbeschlagmacher	48
Stockbieger und die dazugehörigen Betriebe	23
Stoffmaler	60
Stollenschmiede	115
Straßenbauunternehmungen	2
Straßenhandel	130
Strohdeckenerzeugung	2
Strohhandel	35
Strohhuterzeugung	132
Stuckaturer	133
Syphonköpfeerzeugung	2
Tabakpfeifenschlauchmacher	23
Tapetenhandel	96
Tapetenreiniger	149
Tapezierer	134
Taschner	135
Teigwarenerzeugung	2
Telegraphenagenturen	2
Teppichaufbewahrung	2
Teppichknüpfereien	2
Teppichreiniger	149
Terrazzoerzeugung	2
Textilzeichner	60
Theaterkartenbüros	136
Tiere, Handel	137
Tierpensionen	137
Tierpräparatoren	106
Tierzüchter	137
Tischler	138
Tombakmetallwarenerzeugung	48
Tonmaler	60
Tonwarenhandel	43
Trödler	3
Tuchscherer	18
Tuchsterneerzeugung	105
Übernahme von Wäscheartikeln zum Waschen und Putzen	143
Übernahmsstellen für Chemischputzer usw.	18
Übersetzungsbüros	2
Übertanerzeugung	144
Uhrmacher	139
Ungarische Schnürmacher	105
Ventilationsanlagen	2
Vergolder	140
Vergolder, galvanische	48
Verlagsunternehmungen	13
Vernickler	48
Versicherungen, Vermittlung	2
Versilberer	48
Vervielfältigungsbüros	2
Verwertung von Lederabfällen	2
Viehhandel im allgemeinen	141
Viehkommissionshandel	141
Viktualienhandel	35
Vogelkäfige, Erzeugung	2
Vollmilchkaffee, trinkfertig, Erzeugung	2
Vorhängeappreteure (Spanner)	18
Vorpaßspinner	105
Waagmacher	114
Wachsbüstenerzeugung	36
Wachsperlenerzeugung	44
Wachspuppenerzeugung	36
Wachszieher	150
Waffelbäcker	150
Wagenlackierer	4
Wagenschlosser (Schlosser)	114
Wagenschlosser (Schmiede)	115
Wagenschmiede	115
Wagner	142
Wanderhandel	130
Wappenmaler	60
Wäscheputzerei von alter und neuer Wäsche	143
Wäschemangeln, mechanische oder elektrische	143
Wäschewarenerzeugung	144
Wasserleitungsarbeiter	10
Wasserleitungsinstallation	40
Weber	145
Webkammacher	93
Webwarensenger	18
Weinbranderzeugung	128
Weißbäcker	5
Weißgerber	42
Weißgerberfellfärber	42
Weißwäscherei	143
Werkzeugmechaniker	88
Werkzeugschlosser	114
Wickelrahmenerzeugung	23
Wildpretthandel	146
Wirkwarenerzeugung	131
Wohnungsvermittler	2
Wolladjustierer	105
Wollspinner	105
Wollwäscher	18
Wollzwirner	105
Wurftaubenerzeugung	2
Wursthandel	35
Xilographen	147
Zähne, künstliche, Erzeugung	2
Zahnstochererzeugung	125
Zeichnenwarenhandel	96
Zeichnungen, Herstellung	60
Zeitungshaltererzeugung	2
Ziehharmonikaerzeugung	55
Ziergärtner	38
Ziffernblattschmelzer	139
Zigarettenhülsenerzeugung	125
Zigarettenhülsenhandel	96
Zimmermaler	83
Zimmermeister	148
Zimmerputzer	149
Zinkdrucker	81
Zinkographen	46
Zinnfolienerzeugung	89
Zinngießer	89
Zifeleure	48
Zivilingenieure für Hochbau	6
Zuckerbäcker	150

BMF

Halbfabrikate aus Kupfer, Tombak, Messing, Neusilber, Kupfernickel, Bronze, Reinnickel in Blechen, Bändern, Scheiben, Rohren, Stangen, Drähten etc. etc.

Berndorfer Metallwarenfabrik Arthur Krupp A. G.

Berndorf, Niederösterreich

Niederlage: Wien I, Wollzeile 12 - Telephon R-22-5-45 Serie

ASDAG

AUSFÜHRUNG
NEUZEITLICHER
STRASSENBELÄGE
ASPHALTIERUNGEN
DACHDECKUNGEN
ISOLIERUNGEN
HOLZSTÖCKELPFLASTERUNGEN

TEERAG

TEERDACHPAPPEN
TEERFREIE PAPPEN
ISOLIERPAPPEN, KLEBEMASSE
DACHLACK

WIEN III, MARXERGASSE NR. 25
TELEPHON-NUMMER U-18-5-55

FLORIDSDORFER

AUTOMOBIL-REPARATUR-WERKE

KONTRAHENT DER BUNDESHAUPTSTADT WIEN

INHABER

CARL FERSTL

WIEN XXI., JEDLESEERSTRASSE 56

TELEPHON A 60-302

DIESES ZEICHEN TRAGEN ERSTKLASSIGE ÖSTERREICHISCHE GUMMIWAREN

SEMPERIT

Königer-Progresskohlen
nunmehr Alleinvertrieb durch

Austro-Polnische Kohlenverkaufsgesellschaft m. b. H.

Wien I, Wipplingerstraße 23 • Tel. U-21-1-66 und U-27-206

Steinkohlen aus den Gruben: Myslowitz, Eugenie-Richterschächte, Ferdinand, Gräfin Laura, Florentine, Dubensko, Mathilde, Andalusien u. Radzionkau
Koks: Dubensko, Laurahütte, Falva

Größtes Wiener Platzgeschäft: Nordbahn, Kohlenrutschen, Königer Com.-Ges. • Tel. R-24-5-25 Serie, R-40-2-20

KARL VOLNY

MALER

Werkstätte für moderne Wohnungskultur
Übernahme sämtlicher in dieses Fach einschlägiger Arbeiten, von der einfachsten bis zur hochwertigsten Ausführung

WIEN XIII, FASANGARTENG. 2

Telephon R-32-7-45

Lieferant der bundesunmittelbaren Stadt Wien

Auszug aus dem Allgemeinen Gebührentarif 1925 und dem Gerichtsgebührentarif 1926.

Von Hofrat Dr. Leo Maria Nödl.

(Mit Angabe der im Bereiche des Magistrates der Stadt Wien vorgeschriebenen Verwaltungsabgaben.)

Allgemeine Vorbemerkung: Der Eingaben- und Beilagenstempel ist vor Überreichung der Eingabe (Beilage) auf der ersten Seite eines jeden Bogens oberhalb der ersten Zeile auf unbeschriebener Stelle aufzukleben; es ist im allgemeinen nur für den ersten Bogen die bei den einzelnen Posten angeführte Stempelgebühr zu entrichten; die übrigen Bogen sind mit je 1 S zu stempeln, falls nicht eine gegenteilige Bemerkung bei der betreffenden Post ausdrücklich angeführt ist. (Die Marken zur Entrichtung der städtischen Verwaltungsabgaben sind bei den städtischen Kassen erhältlich und neben den Stempelmarken anzubringen. Bei Eingaben an Gerichte, Behörden usw. dürfen die Stempel und die Marken zur Entrichtung der Verwaltungsabgaben von den Parteien weder überschrieben noch überdruckt werden.)

Wertstufengebühren (Stempelskalen).

Wertstufe (Skala) I

(gilt für im Inlande ausgestellte Wechsel, welche später als drei Monate, jedoch nicht später als sechs Monate zahlbar sind; Inlandswechsel **mit einer Laufzeit von nicht mehr als drei Monaten unterliegen nur der Hälfte der Gebühr nach Wertstufe I,** wobei Gebührenbeträge, die in Groschen ausgedrückt, nicht durch 10 ohne Rest teilbar sind, auf den nächsthöheren, durch 10 ohne Rest teilbaren Groschenbetrag aufzurunden sind.

Der gleichen Vergebührung [½ Wertstufe I, bzw. Wertstufe I] unterliegen kaufmännische Anweisungen mit mehr als 8tägiger, jedoch drei, bzw. sechs Monate nicht überschreitender Laufzeit).

Berechnungsgrundlage in Schilling	Gebührenbetrag
bis 40 S	10 g

oder ¼% vom Werte.

Übersteigt die Berechnungsgrundlage 40 S, so ist von je 40 S der Berechnungsgrundlage eine Gebühr von 10 g zu entrichten, wobei ein Restbetrag von weniger als 40 S auf den vollen Betrag von 40 S aufzurunden ist.

Wertstufe (Skala) II

(gilt für im Inlande ausgestellte, später als innerhalb sechs Monate zahlbare Wechsel und die ihnen gebührenrechtlich gleichgestellten Urkunden, dann für Darlehensverträge [Schuldscheine], Schuldanerkennungs-, Bürgschafts- und Pfandbestellungsurkunden, Urkunden über die Abtretung von Geldforderungen, Empfangsbestätigungen, Miet- und Pachtverträge, außergerichtliche Vergleiche über anhängige Rechtsstreitigkeiten, Verträge über die Errichtung von offenen Handelsgesellschaften und von Kommanditgesellschaften).

Berechnungsgrundlage in Schilling	Gebührenbetrag
bis 10 S	10 g

oder 1% vom Werte.

Übersteigt die Berechnungsgrundlage 10 S, so ist von je 10 S der Berechnungsgrundlage eine Gebühr von 10 g zu entrichten, wobei ein Restbetrag von weniger als 10 S auf den vollen Betrag von 10 S aufzurunden ist.

Wertstufe (Skala) III

(gilt für Kauf-, Tausch- und Lieferungsverträge über bewegliche Sachen, Verträge über Dienstleistungen, Werkverträge mit oder ohne Stofflieferung).

Berechnungsgrundlage in Schilling	Gebührenbetrag
bis 5 S	10 g

oder 2% vom Werte.

Übersteigt die Berechnungsgrundlage 5 S, so ist von je 5 S der Berechnungsgrundlage eine Gebühr von 10 g zu entrichten, wobei ein Restbetrag von weniger als 5 S auf den vollen Betrag von 5 S aufzurunden ist.

Art der Gebührenentrichtung.

Ist der Wert, nach dem die Gebühr zu berechnen ist, in der Urkunde selbst angegeben oder durch Beziehung auf andere Urkunden, Schriften, Bücher, Rechnungen u. dgl. ausgedrückt, so sind Wertstufengebühren, die den Betrag von 50 S nicht übersteigen, stets in Stempelwertzeichen zu entrichten; höhere Wertstufengebühren sind unmittelbar zu entrichten.

Eine Eingabe oder ein Protokoll, welches zugleich als Rechtsurkunde stempelpflichtig ist, erfordert neben dem Eingaben- oder Protokollstempel den Urkundenstempel; ebenso ist die feste Urkundengebühr neben der Hundertsatzgebühr von beurkundeten Rechtsgeschäften zu entrichten.

Bei Wertstufengebühren ist eine gesonderte Gebühr für die Urkunde und das Geschäft nicht erforderlich. Bei den der Wertstufengebühr unterworfenen Rechtsurkunden ist für jeden auf den ersten Bogen folgenden Bogen der Stempel von 1 S zu entrichten, es wäre denn, daß die Urkunde schon hinsichtlich des ersten Bogens einen geringeren Stempel erfordert, in welchem Falle für jeden weiteren Bogen derselbe Stempel, wie für den ersten, zu verwenden ist.

Ist die Urkunde oder Schrift einer festen Gebühr unterworfen, so ist, sofern sie 1 S nicht übersteigt, jeder weitere Bogen mit dem für den ersten Bogen vorgeschriebenen Stempel zu versehen. Ist jedoch die feste Gebühr für den ersten Bogen höher als 1 S, so ist jeder weitere Bogen doch nur mit einem Stempel von 1 S zu stempeln.

Die bei der Überschreitung des Höchstflächenausmaßes, d. i. 1750 cm², zu entrichtende Mehrgebühr beträgt 1 S, bzw. es ist die Gebühr zweimal zu entrichten, falls die Gebühr weniger als 1 S beträgt.

Die Stempelgebühr von Handels- und Gewerbeaufschreibungen (Büchern, Blättern) ist nach Wahl des Gebührenpflichtigen auf eine der folgenden Arten zu entrichten:

a) durch Anbringung von Stempelmarken auf der ersten Seite eines jeden Bogens der Aufschreibung und Entwertung dieser Stempelmarken durch den Handel- oder Gewerbetreibenden selbst. Die Entwertung hat entweder durch Überschreibung der Marken mit einem Bestandteil der ersten Eintragung, zu dem auch der Tag der ersten Eintragung gezählt wird, oder durch Überstempelung der an einer unbeschriebenen Stelle der ersten Seite befestigten Stempelmarken mit dem Namens- oder Firmenstempel des Handel- oder Gewerbetreibenden in der Weise zu erfolgen, daß ein Teil des Stempelaufdruckes auf dem Papiere, auf dem die Marken befestigt sind, ersichtlich wird; oder

b) durch Verwendung von Bogen mit amtlich aufgedruckten Stempelwertzeichen, wobei eine Überschreibung oder sonstige Entwertung der Stempelwertzeichen hier nicht erforderlich ist. Siehe auch unter „Buchstempel", bzw. unter „Handels- und Gewerbebücher" (Seite 426).

Die Stempelgebühren für Wechsel sind, soferne die Gebühr für den Wechsel den Betrag von 50 S nicht übersteigt, durch Verwendung von amtlichen Wechselbruckforten oder von Stempelmarken zu entrichten, soweit der Betrag der Wertstufengebühr, auf den die amtliche Wechselbruckforte lautet, nicht vollständig den zu entrichtenden Gebührenbetrag deckt, ist er in Stempelmarken zu ergänzen. Hingegen ist die Gebühr, wenn sie den Betrag von 50 S übersteigt, bei einem der zur Gebührenbemessung bestimmten Ämter (Anweisregister, richtig Gebührenmitteilungsbuch des Zentraltax- und Gebührenbemessungsamtes Wien, Gebührenbemessungsämter in

den Hauptstädten der übrigen Bundesländer und Steuerämter) unmittelbar zu entrichten.

Insoweit die Gebühr ganz oder teilweise in Stempelmarken zu entrichten ist, gilt folgendes:

a) Bei den im Inlande ausgestellten Wechseln sind die Stempelmarken vor Beisetzung einer Parteienfertigung (Aussteller, Akzeptant, Indossant usw.) auf der Rückseite des Wechsels anzubringen und, soferne der Wechsel in diesem Zeitpunkte bereits den Ausstellungstag (die Angabe des Monatstages und Jahres der Ausstellung) enthält, mit diesem zu überschreiben. Enthält der Wechsel im Zeitpunkte der Verwendung der Stempelmarken noch nicht den Ausstellungstag, so sind die Stempelmarken mit dem Tage, Monat und Jahr der Verwendung zu überschreiben. In allen Fällen sind die Stempelmarken überdies durch zwei Striche, welche sich auf dem Markenbilde kreuzen und über die Markenränder auf das zum Wechsel bestimmte Papier hinausgreifen, zu entwerten. Sind mehrere Stempelmarken verwendet worden, so ist die Überschreibung und Durchstreichung bei jeder Marke vorzunehmen. Tag, Monat und Jahr ist in Ziffern zu bezeichnen. Der Monat kann auch mit Buchstaben geschrieben werden. Hiebei sind bei Angabe der Jahreszahl Kürzungen zulässig, soferne hiedurch nicht die Möglichkeit der Feststellung beeinträchtigt wird. Die Überschreibung und Durchstreichung hat mit Tinte oder durch Aufdruck in schwarzer, violetter oder blauer Farbe zu erfolgen.

b) Bei den im Auslande ausgestellten, in das Inland übertragenen Wechseln sind die Stempelmarken, bevor der Wechsel im Inland in Umlauf gesetzt wird und jedenfalls vor Ablauf von 14 Tagen nach dessen Übertragung ins Inland auf der Rückseite des Wechsels zu befestigen. Die Stempelmarken sind auf die oben angegebene Art zu entwerten, jedoch ausnahmslos mit dem Tage der Verwendung zu überschreiben. Übersteigt die Gebühr 50 S, so ist diese Gebühr unmittelbar zu entrichten. (Siehe Seite 421).

Abschriften:

a) gerichtliche: Im Zivilprozesse und im Exekutionsverfahren bei einem Wert des Streitgegenstandes bis 100 S von jedem Bogen 50 g, über 100 S bis 1500 S von jedem Bogen 1 S, über 1500 S von jedem Bogen 2 S, im Konkurs- und Ausgleichsverfahren von jedem Bogen 2 S, im Verfahren außer Streitsachen 2 S von jedem Bogen.

b) Andere als gerichtliche: 1. Amtliche beglaubigte und nicht beglaubigte von jedem Bogen 1 S, Verwaltungsabgabe für jede Seite der Urschrift 1 S. 2. Amtlich beglaubigte von jedem Bogen 1 S, Verwaltungsabgabe für jede Seite der Urschrift 1 S. 3. Nichtamtliche (d. s. von Parteien selbst verfaßte) beglaubigte von jedem Bogen 40 g, vermehrt für jede verglichene Seite von mindestens 25 Zeilen bei einem Werte bis 100 S 10 g; bis 1000 S 20 g, bis 5000 S oder wenn der Wert nicht bestimmbar ist, 30 g, über 5000 S 40 g.

Absolutorien der Hochschulen, 1.50 S von jedem Bogen.

Abtretungsverträge, siehe Zessionen.

Adoption, siehe Entscheidungen und Gerichtsgebühren.

Adoptionsurkunden, 1 S von jedem Bogen.

Agentie, öffentliche, siehe auch Anmeldung, Ansuchen 5 S in Wien, Bewilligung 20 S, Verwaltungsabgabe 100 S.

Alimentationsverträge, über die Höhe des pflichtmäßigen Unterhalts einer Person nach dem Werte des Unterhaltsbetrages (Berechnung, s. Anstellungsdekrete) Wertstufengebühr III, sonst wie Schenkungen.

Altersnachsicht, z. B.: Eintritt in die erste Schulklasse bei noch unvollendetem 6. Lebensjahre, Ansuchen 1 S, Verwaltungsabgabe 3 S, Erledigung 0 S.

Amortisierung von Wertpapieren, siehe Entscheidungen A, f).

Anbote zur Eingehung eines Vertrages (Offerte), 1 S von jedem Bogen.

Anmeldung des Betriebes eines freien, gebundenen oder handwerksmäßigen Gewerbes; Gesuch um Erlangung eines konzessionierten Gewerbes:

1. in Wien und in Städten mit mehr als 50.000 Einwohnern, vom ersten Bogen Ansuchen 5 S, Verwaltungsabgabe 5 S bei konzessionierten Gewerben, Bewilligung 20 S.

— von Gewerbeverlegung; stempel- und abgabenfrei.

— von Gewerbebestellvertreter-, Pächterbestellung; Ansuchen 1 S, Verwaltungsabgabe 0 S.

— von Gewerbe-Filialeerrichtung; stempel- und abgabenfrei.

Anmeldung von Gewerbe-Zweigetablissementerrichtung; Ansuchen 1 S, Verwaltungsabgabe 0 S, bei konzessionierten Gewerben, Bewilligung 10 S.

— von Gewerbe-Witwenfortbetrieb, stempel- und abgabenfrei.

— Gewerbezurücklegung; stempel- und abgabenfrei.

2. in Städten mit mehr als 10.000 bis 50.000 Einwohnern, 3 S.

3. mit mehr als 5000 bis 10.000 Einwohnern, 2 S;

4. in allen übrigen Orten 1 S;

Außerdem ist der Fehlbetrag auf 5% des Jahresbetrages der bezüglichen Erwerbssteuer, u. zw. mit der ersten Erwerbssteuerrate, nachzuzahlen.

— von Gewerbenichtbetrieb; stempel- und abgabenfrei.

Anstellungsdekrete.

A. Für in Privatdienst aufgenommene Personen, nach dem Betrage aller mit der Bedienstung verbundenen Jahresgenüsse, Wertstufengebühr III, u. zw.:

1. für eine bestimmte, 10 Jahre nicht erreichende Zeitdauer, nach der Summe der für die ganze Dauer berechneten Geldwerte;

2. für eine Dauer von 10 oder mehr als 10 Jahren sowie für die Lebenszeit einer bestimmten Person nach dem zehnfachen Betrage der jährlichen Leistung;

3. für eine andere ungewisse Zeit, nach dem dreifachen Betrage der jährlichen Leistung.

B. Im öffentlichen Dienste vom ersten Bogen 2 S.

C. Bundesbahnen, wenn in Form einer bedingt befreiten Handelskorrespondenz — gebührenfrei.

Anstellungsgesuche, 1 S je ein Bogen.

Anweisungen, kaufmännische, wenn die Leistung im Gelde besteht und die Zahlbarkeit auf höchstens 8 Tage (vom Tage der Ausstellung an gerechnet) beschränkt ist, sofern nicht nach Wertstufengebühr I eine geringere Gebühr entfällt, pro Stück 20 g; andere kaufmännische Anweisungen unterliegen den für Wechsel festgesetzten Stempelgebühren;

wenn die Leistung nicht im Gelde besteht und nicht von dem in derselben ausgedrückten Werte nach Wertstufengebühr III eine mindere Gebühr entfällt, 1 S.

Arbeitslosenversicherungsangelegenheiten, Eingaben in; stempel- und abgabenfrei.

Arbeitszeugnisse, siehe Zeugnisse.

Armutszeugnisse, stempelfrei.

Ärztliche Zeugnisse, 1 S je 1 Bogen.

Ärztliche Zeugnisse in Angelegenheiten der Krankenversicherung der Arbeiter, wenn dies aus dem Inhalte hervorgeht oder ein diesbezüglicher Vermerk beigesetzt ist, sind stempelfrei.

Aufgebotsnachsicht oder Abkürzung der Aufgebotsfrist; Ansuchen 1 S, Erledigung 5 S, Verwaltungsabgabe 3 S.

Aufgebotsscheine, für jedes Brautpaar; Ansuchen 1 S, Erledigung 1 S, Verwaltungsabgabe 1 S.

Aufkündigungen, wenn die Kündigungsfrist einen Monat nicht überschreitet, 30 g; über einen Monat, 1 S je 1 Bogen.

Mietverträge können nur gerichtlich gekündigt werden; diese Aufkündigungen sind in drei Ausfertigungen einzubringen, wovon das der Gegenseite zuzustellende und das bei Gericht verbleibende stempelpflichtig sind.

Aufnahme in den Heimatverband durch Ersitzung; stempel- und abgabenfrei.

— — durch Zusicherung; stempel- und abgabenfrei.

— — freiwillige, bei Österreichern: Ansuchen 4 S, Erledigung 0 S, Verwaltungsabgabe 0 S.

— — freiwillige, bei Ausländern: Ansuchen 4 S; Verwaltungsabgabe 3 S.

Ausfuhrbewilligungen, Eingaben 3 S, Postpakete 50 g.

Aushilfsgesuche, 1 S je 1 Bogen.

Austrägerscheine, Ansuchen 1.50 S, Erledigung 5 S, Verwaltungsabgabe 3 S.

Ausverkauf, Ansuchen 1.50 S, Erledigung 20 S, Verwaltungsabgabe 20 S bei einer Dauer bis zu 3 Monaten, 50 S bei einer Dauer über 3 Monate.

Auswanderungspässe, siehe Reiseurkunden.

Auszüge aus den Tagebüchern der Sensale, 1 S je 1 Bogen.

Automatenanbringung, Ansuchen 1 S, Erledigung 0 S, Verwaltungsabgabe 1 S.

Baubefundszertifikat, siehe Zeugnisse.

Baubeginnanzeige, stempel- und abgabenfrei.

Baubewilligung bei Neu-, Zu-, Auf- oder Umbauten; Ansuchen 1 S, Erledigung 0 S, Verwaltungsabgabe für jedes Quadratmeter der neu verbauten Geschoßfläche 4 g, mindestens 20 S.

— bei hölzernen Werk-, Markt- und Schreiberbütten, Schaubuden, Schupfen, photographische Ateliers; Ansuchen 1 S, Erledigung 0 S, Verwaltungsabgabe 8 S.

Baulinienbekanntgabe, Ansuchen 1 S, Erledigung 0 S, Verwaltungsabgabe für jedes Längenmeter der Gassenfront: a) 50 g bei Parzellierungen und Unterabteilungen; b) 1 S sonst.

Baulinienaussteckung, Ansuchen 1 S, Erledigung 0 S, Verwaltungsabgabe für jedes Längenmeter 50 g, mindestens jedoch 10 S.

Bauvertrag, nach Wertstufengebühr III.

Bauvollendungsanzeige, stempel- und abgabenfrei.

Bauvollendungszertifikat, von Bundesbehörden ausgestellt 1.50 S, von anderen Behörden oder Privatpersonen ausgestellt 1 S; Ansuchen 1 S, Verwaltungsabgabe 3 S.

Befähigungsnachweis, siehe Dispens.

Beförderungsgesuche, 1 S je 1 Bogen.

Befugnis; Erteilung einer behördlichen Befugnis zur Ausübung einer nicht besonders angeführten Erwerbstätigkeit, 5 S; Urkunden über Erteilung einer Befugnis oder Anerkennung einer Befähigung, falls nicht besonders angeführt, 2 S; Gesuche 1 S. (Siehe auch „Anmeldung".)

Beglaubigungen, siehe Legalisierungen.

Begnadigungsgesuche, 1 S je 1 Bogen; in Strafsachen, stempelfrei; außerordentliche im Gefällsstrafverfahren, 1.50 S vom ersten Bogen.

Begräbnisgeldversicherung, siehe Privatversicherung.

Beilagen zu Eingaben:
a) an Verwaltungsbehörden und deren Protokolle, 20 g pro Bogen.
b) im Zivilprozesse und Exekutionsverfahren bei einem Werte des Streitgegenstandes bis 100 S von jedem Bogen 20 g, über 100 S bis 1500 S von jedem Bogen 30 g, über 1500 S bis 10.000 S von jedem Bogen 50 g, über 10.000 S, von jedem Bogen 1 S; Bücher, Broschüren, Situationspläne bis 10.000 S 50 g, über 10.000 S 1 S.
Im Konkurs- und Ausgleichsverfahren von jedem Bogen 50 g, bei Anmeldungen bis 100 S 20 g.
Im Verfahren außer Streitsachen von jedem Bogen 50 g.
Im Strafverfahren auf Grund von Privatanklagen von jedem Bogen 50 g.

Belohnungsgesuche, 1 S je 1 Bogen.

Benützungsbewilligung, Ansuchen 1 S, Erledigung 0 S, Verwaltungsabgabe a) bei Neu-, Zu-, Auf- oder Umbauten 20 S; b) bei allen anderen Bauführungen 10 S.

Bergführerbücher, 1.50 S; in dieselben geschriebene Zeugnisse stempelfrei.

Berufungen in offiziösen Strafsachen, stempel- und abgabenfrei; im Privatanklageverfahren: Berufungen gegen Urteile der Gerichtshöfe, soferne sie nicht mit einer Nichtigkeitsbeschwerde (10 S) verbunden sind, 5 S; gegen Urteile der Bezirksgerichte 3 S.

— bei Abgaben oder Steuern gegen die Bemessung; Ansuchen: wenn die Steuer oder Abgabe 10 S nicht überschreitet 25 g vom Bogen, wenn sie 10 S überschreitet 50 g von jedem Bogen; Erledigung 0 S; Verwaltungsabgabe 1 S.

— in sonstigen Verwaltungsangelegenheiten, Ansuchen 1.50 S, Erledigung 0 S, Verwaltungsabgabe 0 S.

— im Vollstreckungsverfahren nach Landes- oder Gemeindeabgabengesetzen, Ansuchen 1.50 S, Erledigung 0 S, Verwaltungsabgabe 1 S.

Besoldungsquittungen, nach Wertstufengebühr II.

Bestandverträge, nach Wertstufengebühr II.

Betriebsanlagenerrichtung, -änderung oder **-erweiterung,** Ansuchen 1 S, Erledigung 10 S, Verwaltungsabgabe 15 S, bei Fabriken 30 S.

Bevollmächtigungsvermerk auf Quittungen zur Behebung von Geldbeträgen, 1 S je 1 Bogen.

Bilanzen oder **bilanzierte Konten** der Handel- und Gewerbetreibenden unter sich, gefertigt, 10 g je 1 Bogen.

Börsensensalenbücher, Auszüge, 1 S je 1 Bogen.

Buchstempel, Der österreichische, siehe unter Handels- und Gewerbebücher auf Seite 426.

Bundessteuernstundung, Ansuchen 1 S, Erledigung 0 S, Verwaltungsabgabe 0 S.

— **-ratenzahlung,** Ansuchen 1 S, Erledigung 0 S, Verwaltungsabgabe 0 S.

— **-rückvergütung** zuviel bezahlter Beträge, stempel- und abgabenfrei.

— **-abschreibung** von Mahngebühren und Verzugszinsen, Ansuchen 1 S, Erledigung 0 S, Verwaltungsabgabe 0 S.

Bürgerrecht in einer Gemeinde, Gesuch, vom ersten Bogen 4 S, Urkunde 2 S.

Bürgschaften, wenn die Verbindlichkeit nicht schätzbar ist, 1 S je 1 Bogen; wenn sie schätzbar ist, nach dem Werte, Wertstufengebühr II.

Bundesbürgerschaftsverleihung, an Bewerber, die noch nicht 10 Jahre in einer Gemeinde und auch noch nicht 10 Jahre eigenberechtigt sind; Ansuchen 4 S, Verwaltungsabgabe 3 S, jede nicht gestempelte Beilage 20 g.

Darlehensgeschäfte gegen Faustpfand; der Pfandschein, 1 S je 1 Bogen; wenn jedoch das sogenannte Kostgeschäft die Dauer von 8 Tagen nicht überschreitet, 20 g.

— — die Schuldurkunde, siehe Darlehensverträge.

Darlehensverträge:
a) über Vorschüsse auf Staats- und andere Wertpapiere oder Waren, von berechtigten Anstalten, auf nicht länger als drei Monate, auch die Verlängerungen, welche je drei Monate nicht überschreiten, nach dem Betrage, Wertstufengebühr I;
von anderen Anstalten und Personen oder auf längere Zeit erteilt, nach Wertstufengebühr II.
b) andere Schuldverschreibungen, wenn sie auf den Überbringer und auf eine bestimmte längere Zeit als zehn Jahre lauten, nach dem Werte der dargeliehenen Sache Wertstufengebühr III, wenn sie auf den Überbringer und auf eine bestimmte, jedoch nicht längere Zeit als zehn Jahre lauten, wenn sie nicht auf den Überbringer lauten, nach dem Werte der dargeliehenen Sache, Wertstufengebühr II.

Demolierungen von Baulichkeiten, siehe Baubewilligung.

Depositenauszüge, auf Verlangen der Partei erteilt, 3 S von jedem Bogen.

Dienstbarkeiten. Ist die Erwerbung unentgeltlich unter Lebenden erfolgt, wie Schenkungen, wurde sie auf den Todesfall eingeräumt, wie Vermögensübertragungen von Todes wegen; ist die Erwerbung entgeltlich erfolgt, von dem Werte Wertstufengebühr III.

Dienstverleihungsgesuche, 1 S je 1 Bogen.

Dienstverträge:
a) über Dienstleistungen höherer Art, Wertstufengebühr III nach dem Betrage aller mit der Bedienstung verbundenen Jahresgenüsse (Berechnung siehe Anstellungsdekrete);
b) über Arbeiten, wenn der Arbeiter den Stoff liefert, Wertstufengebühr III;
c) über die Aufnahme von Lehrlingen, gebührenfrei;
d) alle anderen entgeltlichen Verträge über Dienstleistungen, Wertstufengebühr III.

Diplome, 2 S; von Privaten ausgestellt, 1 S.

Dispens von Eheaufgeboten, Ansuchen 1 S, Erledigung 5 S, Verwaltungsabgabe 3 S.

— von Ehehindernissen und Verboten, Ansuchen 1 S, Erledigung 10 S, Verwaltungsabgabe 3 S.

— siehe auch Altersnachricht.

Dispens von der Beibringung des Befähigungsnachweises bei Handels- und handwerksmäßigen Gewerben, Ansuchen 1 S je 1 Bogen, Erledigung 5 S, Verwaltungsabgabe 5 S.

— — bei konzessionierten Gewerben, Ansuchen 1 S, Erledigung 10 S, Verwaltungsabgabe 5 S.

Duplikate:
a) gerichtlicher Ausfertigungen im Zivilprozesse und Exekutionsverfahren bei einem Werte des Streitgegenstandes bis 100 S von jedem Bogen 50 g, über 100 S bis 1500 S von jedem Bogen 1 S, über 1500 S von jedem Bogen 2 S, im Konkurs- und Ausgleichsverfahren 2 S von jedem Bogen, im Verfahren außer Streitsachen 2 S von jedem Bogen;
gerichtliche Ausfertigungen im Ausgleichsverfahren 2 S von jedem Bogen,
b) der Eingaben, nicht gerichtlicher, Ansuchen 1 S, Erledigung 1 S, Verwaltungsabgabe 1 S für jede Seite der Urschrift;
c) gerichtlicher Eingaben, siehe Gerichtsgebühren.

Durchfuhrpässe, Gesuch, 1.50 S vom ersten Bogen.

Eheaufgebot, politisches Ansuchen 1 S, Erledigung (Aufgebotschein) 1 S, Verwaltungsabgabe 1 S.

Ehedispens, siehe Dispens

Ehefähigkeitszeugnis, Ansuchen 1 S, Erledigung 1 S, Verwaltungsabgabe 1 S.

Eheschein, Ansuchen 1 S, Erledigung 1 S, Verwaltungsabgabe 1 S.

Ehepakte, nach dem Werte, Wertstufengebühr III.

Ehescheidung oder **Ehetrennung,** siehe Entscheidungen.

Eigentumsanspruchgeltendmachung, Ansuchen 1 S, Erledigung 0 S, Verwaltungsabgabe 1 S (nur im Verfahren nach Landes- und Gemeindeabgabengesetzen).

Einfuhrbewilligungen, Eingaben 3 S, Postpakete 50 g.

Eingaben:
a) gerichtliche, siehe Gerichtsgebühren;
b) nicht gerichtliche, von jedem Bogen Ansuchen 1 S, Erledigung

0 S, Verwaltungsabgabe 0 S; Eingaben um Gehaltsvormerkung stempelfrei;

c) um Gewerbebefugnisse, siehe Anmeldung;

d) um Erteilung oder Anerkennung einer Berechtigung oder Befugnis zu sonstigen Unternehmungen oder Erwerbsgeschäften, vom ersten Bogen 1.50 S;

e) um Erteilung einer Befugnis zur Abhaltung von öffentlichen Tanzmusiken, zur Offenhaltung der Gast-, Schank-, Kaffeehäuser über die polizeiliche Sperrstunde, zur Ausstellung von Sehenswürdigkeiten, zu gymnastischen oder theatralischen Verstellungen, Konzerten usw. gegen zahlbaren Zutritt, vom ersten Bogen 1.50 S;

f) Eingaben, welche zur Zustandebringung der Gebührenbemessung oder Vorschreibung oder zur Erwirkung der gesetzlich gestatteten Ermäßigungen, Rückvergütungen oder Zufristungen der öffentlichen Abgaben eingebracht werden oder welche gegen die Richtigkeit oder Rechtmäßigkeit der vorgeschriebenen Stempel- oder unmittelbaren Gebühren gerichtet sind, sind gebührenfrei.

Einschreibbüchel, insofern darin erfüllte Verpflichtungen von den Berechtigten, oder eingegangene Verbindlichkeiten von seiten des Verpflichteten oder wechselseitige Verpflichtungen von beiden bestätigt werden, wie Rechtsurkunden, außerdem wie Rechnungen.

Es empfiehlt sich im Hinblicke auf dem Umstand der vorläufigen Unkenntnis der Höhe der einzutragenden Geldbeträge jeden Bogen mit dem höchsten Rechnungsstempel, dies ist mit einem Bundesstempel von 1 S zu versehen, um bei Fehlen der entsprechenden Stempelgebühr nicht etwa hohen Strafen zu verfallen. Siehe unter „Rechnungsstempel" auf Seite 429.

Eintragungen in die öffentlichen Bücher:

a) zur Erwerbung des Eigentumsrechtes, wenn das Rechtsgeschäft oder der Erwerbstitel, im Grund dessen die Eintragung zu erfolgen hat, der zur Vermögensübertragungen unter Lebenden oder von Todes wegen angeordneten Gebühr unterliegt, gebührenfrei, sonst nach dem Werte 1½% und 50% Zuschlag;

b) zur Erwerbung anderer dinglicher Rechte, wenn der Gegenstand schätzbar ist und dessen Wert 20 S übersteigt, nach dem Werte ½% und 100% Zuschlag, wenn er nicht schätzbar ist oder dessen Wert 20 S nicht übersteigt, gebührenfrei.

Für Vormerkungen zur Erlangung dinglicher Rechte gelten in Absicht auf die Gebührenfreiheit oder das Gebührenausmaß dieselben Bestimmungen wie für die unbedingte Eintragung.

Befreit sind Eintragungen zur gänzlichen oder teilweisen Löschung eines eingetragenen Rechtes.

Eisenbahnfahrlegitimationen (Anweisungen). Die von den begünstigten Personen zu entrichtende Stempelgebühr beträgt:

für Anweisungen zu einer einmaligen Fahrt oder zu einer Hin- und Rückfahrt: a) bei freier Fahrt in der 3. Klasse 10 g, in der 2. Klasse 20 g, in der 1. Klasse 40 g; b) bei der Fahrt zu ermäßigtem Preise in der 3. Klasse 5 g, in der 2. Klasse 10 g, in der 1. Klasse 20 g;

für Anweisungen zu wiederholten Fahrten: a) bei freier Fahrt in der 3. Klasse 1 S, in der 2. Klasse 2 S, in der 1. Klasse 4 S; b) bei der Fahrt zu ermäßigtem Preise in der 3. Klasse 50 g, in der 2. Klasse 1 S, in der 1. Klasse 2 S.

Empfangsbestätigungen über den Empfang einer in das Eigentum des Empfängers übergegangenen schätzbaren Sache nach dem Werte des übernommenen Gegenstandes, nach Wertstufengebühr II;

— über erfolgte gerichtliche Verwahrung; über eine zur Verwahrung, zum Gebrauche oder als Pfand übernommene schätzbare Sache; andere, die als Rechtsurkunden zu betrachten sind, sofern nicht nach Wertstufengebühr II eine mindere Gebühr entfällt, 1 S je 1 Bogen.

Entlassungsgesuche, 1 S je 1 Bogen.

Entscheidungen (Erkenntnisse, Bescheide):

A. Im Zivilprozesse und Exekutionsverfahren: bei einem Werte des Streitgegenstandes bis 50 S eine Gebühr von 1 S, über 50 S bis 100 S eine Gebühr von 2 S, über 100 S bis 200 S eine Gebühr von 4 S, über 200 S bis 300 S eine Gebühr von 6 S, über 300 S bis 400 S eine Gebühr von 8 S, über 400 S bis 500 S eine Gebühr von 10 S, über 500 S eine Gebühr von 2% vom Werte des Streitgegenstandes.

Zahlungsbefehle im Mahnverfahren die halben Gebühren.

Für Urteile über Wiederaufnahms- oder Nichtigkeitsklagen, für Beschlüsse über Unzulässigkeit des Rechtsweges, Unzuständigkeit des Gerichtes, Streitanhängigkeit, Rechtskraft oder Prozeßunfähigkeit, für Beschlüsse über Widersprüche gegen einstweilige Verfügungen, ferner, soweit der Wert des Streitgegenstandes den Betrag von 1500 S nicht übersteigt, für die bei der ersten Tagsatzung gefällten Verzichts-, Anerkenntnis- oder Versäumnisurteile, für Zahlungsaufträge im Mandats- und Wechselverfahren und für Zahlungsbefehle im Mahnverfahren ist die Hälfte der obigen Gebühr zu entrichten.

Beschlüsse über die erste Exekutionsbewilligung die Hälfte der angeführten Gebühr, jedoch höchstens 5 S, Beschlüsse über Bewilligung einer einstweiligen Verfügung bis 1000 S eine Gebühr von 5 S, über 1000 S eine Gebühr von 10 S.

Für Entscheidungen in zweiter oder dritter Instanz über Rechtsmittel gegen Entscheidungen nach Absatz I die Hälfte der dort vorgesehenen Gebühr, gegen Entscheidungen nach Absatz 3 dieselbe Gebühr wie für die Entscheidung erster Instanz.

B. Im Verfahren außer Streitsachen:

a) über die Gesuche um Einwilligung zur Annahme an Kindes Statt oder um Bestätigung der Annahme an Kindes Statt, 10 S;

b) über Gesuche um Genehmigung der Entlassung aus der väterlichen Gewalt oder um Großjährigkeitserklärung, 2 S;

c) über Gesuche um einverständliche Ehescheidung oder Ehetrennung, 5 S;

d) über Feststellung von Ansprüchen auf Unterhalt, Heiratsgut oder Ausstattung im außerstreitigen Verfahren, wenn der Wert des Zuerkannten beträgt: bis 400 S gebührenfrei, über 400 S ½% vom Werte des Zuerkannten;

e) über die Todeserklärung oder den Ausspruch, daß der Beweis des Todes hergestellt ist, 2 S;

f) über Gesuche um Bewilligung der Amortisierung von Wertpapieren: wenn der Wert des Wertpapieres 50 S nicht übersteigt, gebührenfrei; bei einem Werte des Wertpapieres über 50 S bis 100 S, 1 S, über 100 S 2 S.

C. Im Strafverfahren auf Grund von Privatanklagen bei Vergehen, die vom Geschwornengericht abzuurteilen sind, 30 S, bei anderen Vergehen 20 S, in Übertretungsfällen 5 S.

D. Nichtgerichtliche, Erteilung einer behördlichen Befugnis zur Ausübung einer nicht besonders angeführten Erwerbstätigkeit 5 S (siehe Konzessionen, Dispensgesuche, Ausverkauf, Feilbietungen, Gesellschaftsverträge)

E. Schiedsgerichtliche Entscheidungen, wie unter A

Erbgebühren. Die Erbschaftsgebühr ist von den einzelnen Anfällen nach Maßgabe der unten folgenden Tabelle zu entrichten.

Bei Anwendung des Tarifes begründet eheliche oder uneheliche Geburt keinen Unterschied. Bei Anfällen an Ehegatten finden die unter 1 festgesetzten Sätze nur auf zur Zeit des Eintrittes der Gebührenpflicht weder geschiedene noch getrennte Ehegatten Anwendung. Das Gebührenausmaß nach 1 findet auch Anwendung auf Anfälle von Wahleltern an Wahlkinder oder deren Nachkommen, von Stiefeltern an Stiefkinder oder deren Nachkommen, dann von Eltern an die mit ihren Nachkommen die Ehe eingehenden oder durch sie verbundenen Personen; Anfälle an Wahleltern, Stiefeltern oder Schwiegereltern unterliegen der Gebühr nach 4. Anfälle an leibliche Geschwister des Ehegatten und an dessen Neffen oder Nichten sind der Gebühr nach 3 unterworfen.

Verlassenschaften, die nur aus beweglichen Sachen bestehen und deren Gesamtwert ohne Abzug der Lasten den Betrag von 300 S nicht übersteigt, sind von der Erbgebühr befreit.

Anfälle an Personen, die zu dem Erblasser in einem Lohn- oder Dienstverhältnisse standen, unterliegen, wenn der reine Wert des ihnen angefallenen Vermögens den Betrag von 600 S nicht übersteigt, der Erbgebühr im Ausmaße von 1.25%.

Forderungen aus Versicherungsverträgen sind zum Zwecke der Gebührenberechnung in den Nachlaß des Versicherungsnehmers einzubeziehen, wenn nicht nachgewiesen wird, daß ein Drittel schon zu Lebzeiten des Erblassers gegenüber dem Versicherer den durch Verfügung des Versicherungsnehmers nicht entziehbaren Anspruch auf die Versicherungssumme auf eine Art erworben hat, welche die Verpflichtung zur Entrichtung der Erbgebühr nicht begründet.

Erbgebührenzuschläge. An Stelle der früher üblichen Verlassenschaftsbeiträge für die Landes-, Gemeinde-, Schul-, Armen-

Reiner Wert des angefallenen Vermögens in Hunderten Schillingen

bis 40	über 40 bis 80	über 80 bis 300	über 300 bis 750	über 750 bis 3000	über 3000 bis 6000	über 6000 bis 15.000	über 15.000 bis 30.000	über 30.000 bis 60.000	über 60.000
Prozentsatz der Gebühr									
1. Anfälle an Nachkommen und an den Ehegatten des Erblassers:									
1·25	1·5	2	2·5	3	3·5	4	4·5	5	6
2. Anfälle an Eltern oder Voreltern:									
2	3	4	5	6	7	8	9	10·5	12
3. Anfälle an Verwandte in der Seitenlinie bis zum vierten Grade der Verwandtschaft:									
6	8	10	12	14	16	18	20	22	24
4. Alle sonstigen Anfälle (mit Ausnahme der Anfälle unter 5.):									
12	14	16	18	20	22	24	26	28	30
5. Anfälle zugunsten inländischer Stiftungen für Unterrichts-, Wohltätigkeits- oder Humanitätszwecke:									
5	5	5	5	5	5	5	5	5	5

und Krankenpflegefonds werden nunmehr folgende Zuschläge eingehoben:

60% der Erbgebühren vom beweglichen Nachlaßvermögen, dessen Abhandlung bei den Gerichten im Gebiete von Wien stattzufinden hat, und von den in diesem Gebiete gelegenen unbeweglichen Sachen.

40% der Erbgebühren von dem sonstigen beweglichen und unbeweglichen Nachlaßvermögen.

Anfälle zugunsten inländischer Stiftungen für Unterrichts-, Wohltätigkeits- oder Menschlichkeitszwecke sind von dem Zuschlage befreit.

Hiezu kommt noch die Nachlaßgebühr (siehe daselbst), bei Liegenschaften die Liegenschaftsgebühr (siehe daselbst) und weiters die Pauschgebühr für die Verlassenschaftsabhandlung (siehe daselbst).

Erbserklärungen, 1 S je 1 Bogen.

Erbverzichtleistungen, 1 S je 1 Bogen.

Erbverträge, 1.50 S vom ersten Bogen.

Erfolglassungsgesuche, 1 S je 1 Bogen.

Erlaubnisscheine zur Trauung in einer anderen Pfarre, 1 S.

Erwerbs- und Wirtschaftsgenossenschaften: Eingaben um Eintragung ins Genossenschaftsregister von jedem Bogen 1 S, Genossenschaftsvertrag nach Wertstufengebühr I (ist innerhalb der ersten 14 Tage der Monate Jänner und Juli jeden Jahres von dem Gesamtbetrag der im abgelaufenen halben Jahre von den Genossenschaftern geleisteten satzungsmäßigen Einlagen unmittelbar abzuführen). Gebührenfrei sind die ausschließlich über die Rechtsbeziehungen der Genossenschaft zu ihren Mitgliedern geführten Bücher und Geschäftsaufschreibungen, weiters die Empfangsbestätigungen der Genossenschaft über Einlagen, Einlagebüchel über empfangene und rückgezahlte Spareinlagen, Eingaben, mittels welcher die Genossenschaftsverträge und deren Änderungen, dann die Rechnungsabschlüsse und Bilanzen den politischen Behörden vorgelegt werden, schließlich Urkunden, welche von Genossenschaften, welche Kreditgeschäfte betreiben, an die Parteien oder von diesen an die Genossenschaften über die eingegangenen Rechtsgeschäfte bloß zum Zwecke der eingeführten Manipulation ausgestellt werden.

Erziehungsbeiträge, Gesuche, 1 S je 1 Bogen; Bestätigungen, nach Wertstufengebühr II.

Exekutionsgebühren bei Abschreibung; Ansuchen 1 S, Erledigung 0 S, Verwaltungsabgabe 1 S (nur im Verfahren nach Landes- oder Gemeindeabgabengesetzen).

— Bei Berufung gegen Abweisung, Ansuchen 1.50 S, Erledigung 0 S, Verwaltungsabgabe 1 S (nur im Verfahren nach Landes- oder Gemeindeabgabengesetzen).

— Bei Einwendungen (Berufung) gegen die Vorschreibung:

a) wenn die Gebühr 10 S nicht überschreitet, Ansuchen 25 g, Erledigung 0 S, Verwaltungsabgabe 1 S (nur im Verfahren nach Landes- oder Gemeindeabgabengesetzen);

b) wenn die Gebühr 10 S überschreitet, Ansuchen 50 g, Erledigung 0 S, Verwaltungsabgabe 1 S (nur im Verfahren nach Landes- oder Gemeindeabgabegesetzen).

Fahrlegitimationen, siehe Eisenbahnfahrlegitimationen.

Fakturen, siehe Rechnungen.

Feilbietungen. A. Gerichtliche (freiwillige), für die Vornahme ½% vom erzielten Preise; außerdem die Gebühr vom Rechtsgeschäfte, bei unbeweglichen Sachen die Immobiliargebühr.

a) Ansuchen ohne ediktale Verlautbarung der Versteigerung 1 S, Erledigung 10 S, Verwaltungsabgabe 10 S (Taxe für die Entsendung eines Lizitationskommissärs pro Tag 25 S).

b) Ansuchen bei ediktaler Verlautbarung 2 S, Erledigung 10 S, Verwaltungsabgabe 10 S (Taxe für die Entsendung eines Lizitationskommissärs je 1 Tag 25 S).

B. Nicht gerichtliche, freiwillige Feilbietung.

a) Ansuchen ohne ediktale Verlautbarung der Versteigerung 1 S, Erledigung 10 S, Verwaltungsabgabe 10 S (Taxe für die Entsendung eines Lizitationskommissärs je 1 Tag 25 S);

b) Ansuchen bei ediktaler Verlautbarung 2 S, Erledigung 10 S, Verwaltungsabgabe 10 S (Taxe für die Entsendung eines Lizitationskommissärs je 1 Tag 25 S).

Fischereibüchel. Jeder Fischeranwärter muß sich zuerst beim Fischereirevierausschuß II (I., Herrengasse 11) um 4.50 S ein „Fischereibüchel" lösen. Sodann vom jeweiligen Wassereigentümer die Bewilligung erwirken. Donaukanal und sonstige Gemeindegewässer: Mag.-Abt. 42. Große Donau: an den jeweiligen Streckenpächter, meist große Vereine.

Frachtbriefe, bei Sendungen im Eisenbahnverkehre, deren Gewicht nicht weniger als 5000 kg beträgt oder für die wenigstens ein ganzer Eisenbahnwagen in Anspruch genommen wird, 50 g; bei Sendungen im Flußschiffahrtsverkehre, deren Gewicht nicht weniger als 10.000 kg beträgt, 50 g; im Postverkehr und im See-, Binnensee- und Flußverkehr 2 g; bei sonstigen Sendungen 5 g von jedem Frachtbriefe. Für jedes Einlageblatt zum Frachtbriefe ist eine Gebühr in der gleichen Höhe wie für den Frachtbrief zu entrichten.

Frequentationszeugnisse, siehe Zeugnisse.

Führungs- (Sitten-) Zeugnisse, siehe Zeugnisse.

Fundament- oder Rohbaubesichtigung. Ansuchen 1 S, Erledigung 0 S, Verwaltungsabgabe 5 S.

Geburtsscheine. Ansuchen je 1 Bogen für jeden Geburtsfall (falls schriftlich) 1 S, Erledigung 1 S, Verwaltungsabgabe 1 S für jene Fälle, wo der Magistrat Matrikelführer ist.

Gedenkprotokolle. Niederschriften, in welchen von einer Person oder mehreren Personen durch Beisetzung ihrer Unterschrift bekundet wird, daß andere Personen in ihrer Gegenwart ein Rechtsgeschäft geschlossen oder ihnen über den erfolgten Abschluß eines Rechtsgeschäftes Mitteilung gemacht haben, sind, sofern von dem Protokolle ein amtlicher (gerichtlicher) Gebrauch gemacht wird, hinsichtlich der Begründung der Gebührenpflicht einer Rechtsurkunde über das im Gedenkprotokolle erwähnte Rechtsgeschäft gleichzuhalten. Die Entrichtung der Gebühr obliegt denjenigen Personen, welche nach Inhalt des Protokolles das Rechtsgeschäft abgeschlossen haben.

Gehaltsquittungen, nach Wertstufengebühr II.

Gerichtsgebühren.

A. Im Zivilprozesse und Exekutionsverfahren.

a) Eingaben, soweit nicht eine andere Bestimmung des Tarifes Anwendung findet, bei einem Werte des Streitgegenstandes bis 100 S 30 g; über 100 bis 500 S 50 g; über 500 bis 1000 S 1 S; über 1000 bis 2500 S 1.50 S; über 2500 bis 5000 S 2 S; über 5000 bis 10.000 S 4 S; über 10.000 bis 50.000 S 6 S; über 50.000 bis 100.000 S 10 S; über 100.000 bis 500.000 S 15 S; über 500.000 bis 1,000.000 S 20 S; über 1,000.000 S 25 S von jedem Bogen;

b) Klagen (auch Mahnklagen), bei einem Werte des Streitgegenstandes von mehr als 100 S, ferner Klagebeantwortungen usw., vom ersten Bogen das Doppelte der Gebühren zu a).

c) Eingaben im Rechtsmittelverfahren: Berufungsschriften, Rekurse usw., vom ersten Bogen das Fünffache der Gebühren zu a); Mitteilungen des Berufungsgegners, vom ersten Bogen das Doppelte der

Gebühren zu a); Revisionsschriften, vom ersten Bogen das Zehnfache der Gebühren zu a); Revisionsbeantwortungen, vom ersten Bogen das Fünffache der Gebühren zu a).

In den Fällen b) und c) ist für jeden weiteren Bogen die Gebühr zu a) zu entrichten.

d) Protokolle vor einem Gerichte erster Instanz, Verhandlung für jede der beiden ersten halben Stunden vom ganzen Protokolle ohne Rücksicht auf die Anzahl der Bogen das Doppelte der unter a) festgesetzten Gebühr, für jede, wenn auch nur begonnene, weitere halbe Stunde das Dreifache; vor einem Gerichte höherer Instanz das Sechsfache.

Gewerbegerichtliche Eingaben und Protokolle sind bis zu einem Werte des Streitgegenstandes von 500 S frei.

Bei der Exekution auf das bewegliche Vermögen unterliegen die Eingaben des Verpflichteten sowie deren Beilagen und die ihm erteilten Duplikate gerichtlicher Ausfertigungen und Abschriften in allen Fällen bloß den für einen Wert von nicht mehr als 100 S bestimmten Gebühren.

B. Im Konkursverfahren und Ausgleichsverfahren.

1. Anmeldungen bei einem Betrage der anzumeldenden oder angemeldeten Forderungen bis 100 S 20 g, über 100 S bis 500 S 30 g, über 500 S bis 1500 S 50 g, über 1500 S bis 10.000 S 1 S, über 10.000 S 2 S von jedem Bogen.

2. Eingaben des Gemeinschuldners und des Masseverwalters gebührenfrei.

3. Sonstige Eingaben 1 S.

4. Anträge eines Gläubigers auf Eröffnung des Konkurses, das Fünffache der unter 1 angeführten Gebühr vom ersten Bogen.

5. Anträge des Gemeinschuldners auf Eröffnung des Konkurses, gebührenfrei.

6. Rechtsmittel an einen Gerichtshof erster oder zweiter Instanz 5 S, an den Obersten Gerichtshof 10 S.

C. Verfahren außer Streitsachen.

1. Eingaben von jedem Bogen 1 S; in Pflegschaftsangelegenheiten 50 g; Eingaben im Zuge von Verlassenschaften, deren Wert 100 S nicht übersteigt, sind gebührenfrei.

2. Rekurse und Beschwerden an einen Gerichtshof erster oder zweiter Instanz vom ersten Bogen 5 S, an den Obersten Gerichtshof vom ersten Bogen 10 S, in Pflegschaftsangelegenheiten 2 S, bzw. 5 S.

3. Eingaben um Eintragung in öffentliche Bücher über unbewegliche Sachen und ihnen gleichgehaltene Rechte, wenn der Wert des einzuverleibenden oder vorzumerkenden Rechtes oder bei Ansuchen um Anmerkung der Rangordnung des Pfandrechtes für eine Schuld, deren Betrag 30 S nicht übersteigt, 50 g von jedem Bogen; bei einem Werte des Rechtes über 30 S bis 100 S von jedem Bogen 1 S, über 100 S bis 500 S 2 S, über 500 S bis 1000 S 3 S, über 1000 S bis 1500 S 4 S, über 1500 S bis 2500 S 5 S, über 2500 S bis 5000 S 6 S, über 5000 S bis 10.000 S 8 S, über 10.000 S 10 S, jedesmal vom ersten Bogen, bei nicht schätzbaren Rechten 2 S vom ersten Bogen. Eingaben um Löschung einer Eintragung sind wie die Eingaben um Vornahme der Eintragung zu vergebühren.

4. Eingaben um Eintragungen ins Handelsregister. Eintragung der Firma oder Änderung derselben, welche keine Zweigniederlassung hat, vom ersten Bogen 10 S, in allen anderen Fällen vom ersten Bogen 15 S; um Eintragung eines Gesellschaftsvertrages, Erhöhung des Gesellschaftskapitales oder Verlängerung der Gesellschaftsdauer einer Aktiengesellschaft oder Kommanditgesellschaft auf Aktien vom ersten Bogen 50 S; einer Gesellschaft m. b. H. vom ersten Bogen 30 S, einer anderen Gesellschaft vom ersten Bogen 20 S, um Eintragung oder Löschung der Prokura vom ersten Bogen für jeden einzutragenden oder zu löschenden Prokuristen 5 S.

Eingaben um Eintragungen in das Genossenschaftsregister 1 S.

5. Eingaben um gerichtliche Einwilligung zur Annahme an Kindes Statt vom ersten Bogen 5 S, um gerichtliche Bewilligung zu dem Ansuchen um Legitimation eines unehelichen Kindes und um einverständliche Ehescheidung oder Ehetrennung vom ersten Bogen 2 S, um Todeserklärung vom ersten Bogen 2 S.

D. Strafverfahren auf Grund von Privatanklagen: Anträge des Privatanklägers auf Einleiten des Strafverfahrens bei einem vom Geschwornengericht abzuurteilenden Vergehen vom ersten Bogen 10 S, bei anderen Vergehen vom ersten Bogen 5 S, in Übertretungsfällen vom ersten Bogen 3 S, Nichtigkeitsbeschwerden vom ersten Bogen 10 S, Berufungen gegen Urteile der Gerichtshöfe vom ersten Bogen 5 S, Berufungen gegen Urteile der Bezirksgerichte vom ersten Bogen 3 S; andere Eingaben bei einem vom Geschwornengericht abzuurteilenden Vergehen 3 S, bei anderen Vergehen 2 S, in Übertretungsfällen 1 S vom ersten Bogen.

Protokolle vor einem Bezirksgericht, für jede der beiden ersten halben Stunden 1 S, vor einem Gerichtshof 5 S, für jede weitere halbe Stunde vor einem Bezirksgericht 3 S, vor einem Gerichtshofe 10 S.

Geschäftsbücher, siehe Handels- und Gewerbebücher.

Gesellenbriefe der Gewerbegenossenschaften, wenn sie nur ein Zeugnis darstellen 25 g.

Gesellschaftsverträge, wodurch zwei oder mehrere Personen sich verpflichten zu einem gemeinschaftlichen Zwecke

A. der ihren Vorteil nicht zum Gegenstande hat, ihre Mühe oder auch ihre Sachen zu vereinigen, 4 S vom ersten Bogen;

B. der ihren Vorteil zum Gegenstande hat,

1. nur ihre Mühe zu vereinigen, 10 S vom ersten Bogen.

2. nur ihre Sachen oder ihre Mühe und ihre Sachen zu vereinigen: Aktiengesellschaften, Kommanditgesellschaften auf Aktien und Gesellschaften m. b. H. 7% vom reinen Werte der bedungenen unbeweglichen Vermögenseinlagen und 3% vom reinen Werte der bedungenen sonstigen Vermögenseinlagen (wird durch den Gesellschaftsvertrag an eine solche Gesellschaft das Eigentum einer im Inlande gelegenen unbeweglichen Sache gegen Einräumung gesellschaftlicher Rechte übertragen, gelangt keine Immobiliargebühr zur Vorschreibung), offene Handelsgesellschaften und Kommanditgesellschaften Wertstufengebühr II, alle anderen Gesellschaften Wertstufengebühr III von den bedungenen Vermögenseinlagen; Gesellschaftsbeschlüsse über Erhöhung des Stammkapitals sind den Gesellschaftsverträgen gleichzuhalten.

Genehmigung der Errichtung von Aktiengesellschaften oder Kommanditgesellschaften auf Aktien sowie der Kapitalserhöhungen 20 S, Genehmigung des Gesellschaftsvertrages oder einer Kapitalserhöhung einer Gesellschaft m. b. H. 10 S (siehe auch Gerichtsgebühren C, 4).

Gesundheitszeugnisse, siehe Zeugnisse.

Gewerbe, siehe Anmeldung und Konzessionen.

Gewinste:

a) Ausspielungen von Waren, Pretiosen, Effekten u. dgl., von der Gesamtsumme aller nach dem Spielplane bedungener Einlagen Wertstufengebühr III;

b) Staatslotterien, Verlosungen von Schuldverschreibungen mit Prämien von den Gewinsten nach Abzug der Spieleinlage 25%;

c) Zahlenlotto von den Gewinsten ohne Abzug der Spieleinlage 25%.

Giftbezugsschein. Ansuchen 1 S, Erledigung 10 S, Verwaltungsabgabe 3 S.

Giftbezugsschein. Ansuchen 1 S, Erledigung 0 S, Verwaltungsabgabe 1 S.

Gnadengaben, insofern sie nicht als Almosen anzusehen sind, Gesuche, 1 S je 1 Bogen.

Gnadengesuche, 1 S je 1 Bogen; außerordentliche, im Gefällsstrafverfahren, 1.50 S vom ersten Bogen.

Großjährigkeitserklärung, Gesuche 50 g; Bescheid 2 S.

Grundbuchsauszüge, auf Verlangen der Partei erteilt, 3 S von jedem Bogen.

Grundtrennungspläne, bauämtliche Überprüfung der; Ansuchen 1 S, Erledigung 0 S, Verwaltungsabgabe für jedes Quadratmeter 1 g, mindestens aber 10 S.

Gymnasialzeugnisse, siehe Zeugnisse.

Handelskorrespondenz, siehe Korrespondenzen der Handel- und Gewerbetreibenden auf Seite 428.

Handels- und Gewerbebücher. (Der österr. Buchstempel.)

a) Die Haupt-, die Kontokorrent- und die Saldakontobücher der Kaufleute, Fabrikanten und Gewerbetreibenden, von jedem Normalbogen 20 g;

b) alle anderen Bücher, mit Ausschluß der Briefkopierbücher, als: das Journal, die Strazza, das Kassabuch, die Primanota, das Fakturenbuch, das Inventar- und Bilanzbuch, von jedem Bogen 5 g.

Bücher über Manipulationen oder den inneren Geschäftsbetrieb (so Notizbüchel der Handel- und Gewerbetreibenden) sind abgabefrei.

Jene Einschreibbücher, welche von dem Arbeitgeber an den Arbeitnehmer über die übergebenen Stoffe oder geleisteten Arbeiten erfolgt werden, sind stempelfrei.

Soweit Inhaltsregister zu Geschäftsbüchern, getrennt von diesen, geführt werden und nur die Blattseite und die Namen der Kunden bezeichnen, unterliegen sie keiner Stempelgebühr.

Bei gebundenen und paraphierten*) Handels- und Gewerbebüchern ist die für den Bogen bemessene Gebühr so oftmal zu nehmen, als das Gesamtflächenausmaß aller Blätter des Buches das Einheitsmaß des Bogens in sich begreift. Dieses Einheitsmaß beträgt bei Büchern, die der Gebühr von 20 g für jeden Bogen unterliegen, 5040 cm² und bei Büchern mit einer Bogengebühr von 5 g . . . 2640 cm².

Loses Blättersystem**): Aus losen Blättern bestehende Handels- und Gewerbebücher, welche der Bogengebühr von 20 g unterliegen, können sowohl lose geführt oder gebunden werden. Nur bei den der Bogengebühr von 5 g unterliegenden losen Blättern ist folgendes zu beachten: a) Bogen bis zu 2640 cm² 5 g; b) Bogen von 2640 cm² bis 5040 cm² 10 g; c) Bogen über 5040 cm² 15 g. Das Bogenausmaß von juxtierten Handels- und Gewerbebüchern ist ohne Rücksicht, ob eine Abtrennung einzelner Bestandteile eintritt oder nicht, zu berechnen.

Entrichtung der Stempelgebühr: 1. Anbringung der Stempelmarken auf der 1. Seite eines jeden Bogens durch den Handels- und Gewerbetreibenden selbst. Die Entwertung geschieht a) durch Überschreibung der Stempelmarken mit der ersten Textzeile oder mit dem Tage der ersten Eintragung oder b) durch Überstempelung mit dem Namens- oder Firmenstempel des Handel- und Gewerbetreibenden. Sowohl die Überschreibung als auch die Überstempelung hat in der Weise zu erfolgen, daß ein Teil der Schrift oder des Stempelaufdruckes auf dem Papier, auf dem die Stempelmarken befestigt sind, ersichtlich wird. 2. Verwendung von Bogen mit von der Staatsdruckerei in Wien (III., Rennweg 12a und 16) aufgedruckten Stempelzeichen. 3. Pauschalierung. Das Bundesministerium für Finanzen hat die Gebührenbemessungsbehörden (in Wien: das Zentraltax- und Gebührenbemessungsamt, Abt. IX, Wien, III., Vordere Zollamtsstraße 5, 1. St.) ermächtigt, Gesuche um Pauschalierung der Stempelgebühren von Handels- und Gewerbebüchern (1 S Gesuchsstempel) im eigenen Wirkungskreise zu erledigen.

Behufs Vereinfachung des Verfahrens schließt das Zentraltax- und Gebührenbemessungsamt gegenwärtig die Pauschalübereinkommen für die nach dem Loseblättersystem geführten Handels- und Gewerbebücher in der Regel auf die Dauer von drei Jahren ab. Es ist jedoch auch bereit, die Pauschalierung nur für ein Jahr vorzunehmen, wenn der Handel- und Gewerbetreibende diese Veranlagung nicht der Pauschalierung für mehrere Jahre vorzieht.

Führt der Handel- und Gewerbetreibende ein gesondertes Fakturenausgangsbuch, dann sind die Fakturenkopienbücher, wenn sie nur die im Durchschreibverfahren hergestellten Abschriften von an die Kunden dieses Geschäftsmannes hinausgegangenen Rechnungen betreffen, vom Buchstempel und selbstverständlich auch vom Rechnungsstempel (siehe Seite unter „Rechnungsstempel") befreit.

Wird ein solches Fakturenausgangsbuch nicht gesondert geführt, so sind die einzelnen Bogen der Fakturenkopienbücher mit je 5 g Bundesstempel zu versehen, weil sie sozusagen an die Stelle des Fakturenausgangsbuches getreten sind. Die Fakturenkopienbücher unterliegen im vorliegenden Falle keiner weiteren Gebühr, somit auch nicht dem Rechnungsstempel (s. d.!).

Kopierbücher, welche außer Abschriften von kaufmännischen Mitteilungen (Korrespondenzen) auch noch andere Aufschreibungen enthalten, sind nach dem Inhalte dieser Aufschreibungen als Handelsbücher stempelpflichtig.

Bei der Beurteilung der Stempelpflicht ist eben der wesentliche Inhalt des Buches maßgebend. Bei Zweifeln über die Art des Buches ist das Gutachten der Kammer für Handel, Gewerbe und Industrie (in Wien, I., Stubenring 6—8) einzuholen.

Die vom Inhaber behördlich befugter Dienst- und Stellenvermittlungsgewerbe zu führenden Bücher sind, wenn sie nicht die zu entrichtenden Einschreibe- und Dienstvermittlungsgebühren enthalten, nicht als Handels- und Gewerbebücher stempelpflichtig.

Handels- und Gewerbegeschäfte.

1. Verpflichtscheine der Kaufleute über Leistungen in Geld, wie Wechsel; wenn die Leistung nicht in Geld besteht, wenn nicht von dem Werte nach Wertstufengebühr III, bei Schuldscheinen nach Wertstufengebühr II eine mindere Gebühr entfällt, von jedem Bogen 1 S.

2. Schecks, siehe daselbst.

3. Anweisungen der Kaufleute, siehe daselbst.

Handelsmäkler (Sensale) für die Bestellung 20 S.

Handlungsreisende. Gewerbelegitimationskarten 5 S, Verwaltungsabgabe 1 S.

Hausarbeiten als Beilagen zu Gesuchen um Zulassung zu den strengen Prüfungen an den Hochschulen oder zur Lehramtsprüfung sind stempelfrei.

Hausgehilfenangelegenheiten.

Dienstkarte stempelfrei. Ansuchen um Ausstellung einer Dienstkarte stempel- und abgabefrei. Dienstschein (schriftliche Aufzeichnung über die wesentlichen Rechte und Pflichten aus dem Dienstvertrage), wenn nicht unterschrieben, stempelfrei.

Hausgehilfenzeugnisse, 25 g je 1 Bogen.

Hausierbewilligung. Ansuchen 1.50 S, Erledigung 5 S, Verwaltungsabgabe 3 S.

Hauszinsbüchel stempelfrei; wird der Zins darin bestätigt, jedesmal nach Wertstufengebühr II.

Heimatscheine für Hausgehilfen, Lehrjungen, Gesellen, Taglöhner; Ansuchen 0 S, Erledigung 25 g, Verwaltungsabgabe 0 S, anfonsten Erledigung 1 S.

Heimatstaxe-Herabsetzung. Ansuchen 1 S, Erledigung 0 S, Verwaltungsabgabe 0 S.

Immobiliargebühren. Für die Übertragung des Eigentums unbeweglicher Sachen sind, unbeschadet der vom reinen Wert einer Schenkung oder einer Vermögensübertragung von Todes wegen entfallenden Gebühren, folgende Gebühren zu entrichten:

1. wenn die Übertragung erfolgt von Eltern an eheliche und uneheliche Kinder oder deren Nachkommen und umgekehrt, von Eltern an die mit ihren Kindern die Ehe eingehenden oder durch sie schon verbundenen Personen, von Stiefeltern an Stieffinder und von Wahleltern an Wahlkinder, zwischen weder geschiedenen noch getrennten Ehegatten, zwischen Brautleuten durch Ehepakte bei einem Werte von nicht mehr als 36.000 S 1%, bei einem Werte über 36.000 S 1½%;

2. wenn die Übertragung an andere als unter Zahl 1 bezeichnete Personen die von Todes wegen oder durch ein unentgeltliches Rechtsgeschäft unter Lebenden erfolgt, bei einem Werte von nicht mehr als 24.000 S 1½%, bei einem Werte über 24.000 S 2%;

3. wenn die Übertragung an andere als die unter Zahl 1 bezeichneten Personen durch ein entgeltliches Rechtsgeschäft unter Lebenden erfolgt, bei einem Werte von nicht mehr als 12.000 S 3%, bei einem Werte über 12.000 S bis 48.000 S 3½%, bei einem Werte von über 48.000 S 4%.

4. Bei unentgeltlichen Übertragungen unter Lebenden und von Todes wegen zwischen nahen Verwandten und begünstigten Personen bei Kleinbauern und Kleinbürgern: bis 6000 S gebührenfrei, über 6000 S bis 12.000 S vom Werte ½%; bei anderen Personen: bis 6000 S vom Werte ¾%, über 6000 S bis 12.000 S vom Werte 1⅛%. Bei entgeltlichen Übertragungen zwischen nahen Verwandten und begünstigten Personen, bei Kleinbauern und Kleinbürgern: bis 6000 S gebührenfrei, über 6000 S bis 12.000 S vom Werte ½%; bei anderen Personen: bis 6000 S vom Werte 1½%, von 6000 S bis 12.000 S vom Werte 2¼%.

Zuschlag zu den staatlichen Immobiliargebühren:

A. In Wien:

1. Bei entgeltlichen Rechtsgeschäften: a) bezüglich nicht der Landwirtschaft gewidmeter Liegenschaften: 76²/₃% der 1½fachen staatlichen Liegenschaftsgebühr; b) bezüglich der Landwirtschaft gewidmeter Liegenschaften 50% der staatlichen Liegenschaftsgebühr.

*) Als paraphiert ist jenes Buch anzusehen, durch dessen sämtliche Blätter ein starker Faden durchgezogen ist, bei welchem die Enden dieses Fadens mit dem Buche oder miteinander derart befestigt sind (Siegel aus Siegellack oder Metallplombe), daß eine Lösung des Fadens ohne sichtbare Spuren kaum möglich ist.

**) Die Art des Systems spielt hiebei keine Rolle. So ist es gleichgültig, ob es sich nur um lose Blätter oder um von juxtierten Büchern abgetrennte Blätter, bzw. Kartons oder um Blätter handelt, die in mechanisch verstellbare Bucheinbände ohne Juxten eingefügt, oder ob sie ohne gegenseitige Verbindung in Kasten, Fächern, Schachteln, Blechkassetten u. dgl. aufbewahrt werden.

2. Bei unentgeltlichen Rechtsgeschäften: 50% der staatlichen Liegenschaftsgebühr.

B. In Niederösterreich:

1. Bezüglich Liegenschaftsübertragungen von nicht der Landwirtschaft gewidmeten Liegenschaften unter Lebenden, gleichgültig ob entgeltlich oder unentgeltlich 30% der 1½fachen staatlichen Liegenschaftsgebühr.

2. Bezüglich Liegenschaftsübertragungen von der Landwirtschaft gewidmeten Liegenschaften, gleichgültig ob entgeltlich oder unentgeltlich 30% der staatlichen Liegenschaftsgebühr.

3. Bezüglich Liegenschaftsübertragungen von Todes wegen kein Zuschlag.

Anmerkung: Außer diesen Zuschlägen wird in Wien und Linz, sowie in einer großen Anzahl von Gemeinden in Niederösterreich und Tirol eine Wertzuwachsabgabe eingehoben, welche, soferne der hiezu nicht verpflichtete Käufer diese zur Zahlung übernommen hat, von den Gebührenbemessungsbehörden bei Bemessung der Gebühr als Nebenleistung zum Kaufpreis hiezugeschlagen wird.

Interimsquittungen, nach Wertstufengebühr II.

Invaliditätsversicherung, siehe Privatversicherung.

Jagdkarten, Ausstellung oder Erneuerung von: Ansuchen (wenn schriftlich) 1 S, Erledigung: a) 1 S, von einer nichtstaatlichen Behörde ausgestellt; b) 25 g, für Personen, die von einem den gewöhnlichen Taglohn nicht übersteigenden Verdienst leben; Verwaltungsabgabe: a) 2.50 S für ein bestimmtes Jagdgebiet, b) 5 S für ganz Wien, c) 1 S für Gemeindeorgane und Jagdhüter.

Kassablockzettel für Kunden, wenn die verkaufte Ware, der Preis und die Firma des Geschäftes ersichtlich ist, unterliegen dem Rechnungsstempel. Siehe Rechnungen.

Kastanienbratöfen-Aufstellung. Ansuchen 1 S, Erledigung 0 S, Verwaltungsabgabe 1 S.

Kaufverträge, wodurch eine Sache um eine bestimmte Summe Geldes einem andern überlassen wird,

wenn die Sache beweglich ist, nach dem Werte, Wertstufengebühr III;

wenn die Sache unbeweglich ist, 1 S je 1 Bogen, außerdem die Immobiliargebühr.

Klagen, im Zivilprozeß- und Exekutionsverfahren, siehe Gerichtsgebühren A., b).

Kodizille, siehe Testamente.

Kontoauszug (bilanzierte Konti), je 1 Bogen 10 g.

Konzerte gegen zahlbaren Zutritt in ständigen, festen Betriebsstätten, Gesuche, 1.50 S vom ersten Bogen; Lizenz 20 S.

Konzessionen, gewerbliche einschließlich Privatgeschäftsvermittlung; Ansuchen 5 S, Erledigung 20 S, Verwaltungsabgabe: a) 10 S, wenn Lokalbedarf nicht in Frage kommt; b) 20 S, wenn Lokalbedarf in Betracht kommt.

Konzessionsverlegung. Ansuchen 1 S, Erledigung 10 S, Verwaltungsabgabe: a) 10 S, wenn Lokalbedarf nicht in Betracht kommt; b) 15 S, wenn Lokalbedarf in Betracht kommt.

— **Geschäftsführer-, Stellvertreter-, Pächtergenehmigung;** Ansuchen 1 S, Erledigung 10 S, Verwaltungsabgabe 5 S.

Konzessionsverpachtung. Ansuchen 1 S, Erledigung 10 S, Verwaltungsabgabe 20 S.

— **Zweigetablissementserrichtung.** Ansuchen 1 S, Erledigung 10 S, Verwaltungsabgabe: a) 10 S, wenn Lokalbedarf nicht in Betracht kommt; b) 15 S, wenn Lokalbedarf in Betracht kommt.

Korrespondenzen der Handel- und Gewerbetreibenden. Der Schriftenwechsel der Handel- und Gewerbetreibenden über Gegenstände ihres Handels- und Gewerbebetriebes unter sich und mit anderen Personen, insoferne er ein ihren Betrieb bezughabendes Rechtsgeschäft betrifft, ist bedingt gebührenfrei. Ausgenommen hievon ist die Briefform zur Ausfertigung eines Wechsels, Schuldscheines, Pfandscheines, einer Anweisung, eines Akkreditives, einer Zession von Schuldforderungen, eines bilanzierten Kontos, Kontokorrentes, einer der festen Stempelgebühr unterliegenden Urkunde im Transportgeschäfte, Rechnung (Konto, Note, Ausweis), Promesse, Berechtigung zur Veräußerung von Gewinsthoffnungen, eines Bodmerei-, Versicherungs-Gesellschaftsvertrages, Rechtsurkunde über andere Gegenstände als jene ihres Handels- und Gewerbebetriebes. Für diesen Fall ist die Gebühr für das bezügliche Rechtsgeschäft oder die bezügliche Rechtsurkunde zu entrichten. — Wenn von diesem Schriftenwechsel ein amtlicher Gebrauch gemacht wird, so ist hiefür gleichfalls die entsprechende Rechtsgeschäfts- oder Urkundengebühr zu leisten. — Unter die bedingt gebührenfreien Handelskorrespondenzen fallen auch die von Handel- und Gewerbetreibenden ausgestellten Verwendungszeugnisse.

Krankenversicherungsangelegenheiten, Eingabe in; stempel- und abgabenfrei.

Krankheitszeugnisse, 1 S je 1 Bogen.

Kuratelangelegenheiten, siehe Vormundschafts- und Kuratelangelegenheiten.

Lebensmittel-Untersuchungsanstalten. Eingaben, mit welchen eine Untersuchung begehrt wird, sind stempelfrei.

Lebenszeugnisse, 1 S; für Personen, die vom Taglohn leben, 25 g je 1 Bogen, Verwaltungsabgabe 1 S.

Legalisierungen.

A. Für Beglaubigungen der Unterschriften von Parteien,

a) wenn sie von inländischen Behörden vorgenommen werden: für die Beglaubigung einer Parteiunterschrift bei einem Werte bis 500 S 1 S; bis 1000 S 2 S; bis 2500 S 3 S; bis 5000 S, oder wenn der Wert nicht bestimmbar ist, 5 S; bis 10.000 S 7 S; bis 30.000 S 10 S; bis 50.000 S 15 S; über 50.000 S bis einschließlich 100.000 S 20 S; über 100.000 für je angefangene 100.000 S 1 S, jedoch nie mehr als 50 S. Für die gleichzeitige Bestätigung jeder weiteren Parteiunterschrift die Hälfte mehr;

b) wenn sie von einem Notar vorgenommen werden; für die Beglaubigung einer Parteiunterschrift 20 g; für die gleichzeitige Beglaubigung jeder weiteren Parteiunterschrift 10 g;

c) auf der Zustimmungserklärung zum Eintritt Minderjähriger in das Bundesheer: Ansuchen 0 S, Erledigung 3 S. Verwaltungsabgabe 1 S.

B. Für Beglaubigungen der Unterschriften amtlicher Personen durch eine inländische Behörde (Superlegalisierung) 1 S, Verwaltungsabgabe 1 S. Für jede weitere Beglaubigung 20 g, Verwaltungsabgabe 1 S.

Legitimationen, gerichtliche oder amtliche, frei; von Privatpersonen ausgestellte, 1 S;

für Eisenbahnfahrten, siehe Eisenbahnfahrlegitimationen.

Lehrbriefe, wie Zeugnisse.

Lehrvertragseintragung, stempel- und abgabenfrei.

Lehrzeugnisbestätigung, Ansuchen 0 S, Erledigung 0 S, Verwaltungsabgabe 1 S.

Leichenbegängnisaufschub, Ansuchen 1 S, Erledigung 0 S, Verwaltungsabgabe 2 S.

Leichenausfolgescheine, für die Übernahme einer mit Bahntransport eingelangten Leiche; Ansuchen 1 S, Erledigung 0 S, Verwaltungsabgabe 10 S.

Leichenenterdigung, Ansuchen 1 S, Erledigung 20 S, Verwaltungsabgabe 20 S.

Leichenüberführung, Ansuchen 1 S, Erledigung 0 S, Verwaltungsabgabe 30 S.

Leichenpaß 20 S, Verwaltungsabgabe 5 S.

Leihverträge über den unentgeltlichen Gebrauch einer unverbrauchbaren Sache, 1 S je 1 Bogen.

Letztwillige Anordnungen, siehe Testamente.

Lieferscheine sind genau so zu stempeln, wie Rechnungen, falls sie den Lieferanten, Name und Preis enthalten.

Lieferungsverträge nach dem Preise Wertstufengebühr III.

Liegenschaftsgebühren, siehe Immobiliargebühren.

Zuschlag zu den staatlichen Liegenschaftsgebühren. Siehe bei „Immobiliargebühren!"

Marken und Muster. Markengebühr 10 S. Gebühr für Registrierung eines Musters 1 S, für Sammelmuster 2 bis 14 S, Hinterlegung von Marken zur internationalen Registrierung 20 S, Auszug aus dem Marken- oder Musterregister 1 S, Duplikat eines Registrierungsbescheides 1 S, Veröffentlichung einer Markenregistrierung im Zentralmarkenanzeiger 2 S, für die Veröffentlichung der Erneuerung oder der Umschreibung 60 g.

Märkte, Bewilligung zur Abhaltung von Jahr- und Wochenmärkten für jeden bewilligten Markttag 20 S.

Markthallen, Zuweisung von dauernden Standplätzen: Ansuchen (wenn schriftlich) 1 S, Erledigung 0 S, Verwaltungsabgabe 3 S.

Materiallagerplatz-Bewilligung, Ansuchen 1 S, Erledigung 0 S, Verwaltungsabgabe 5 S.

Matrikelauszüge, 1 S je 1 Bogen für jeden Matrikelfall.

Matrikenberichtigung, Ansuchen 1 S, Erledigung 0 S, Verwaltungsabgabe 1 S.

Maturitätszeugnisse, 1.50 S vom ersten Bogen.

Meisterrechtsurkunden, 2 S vom ersten Bogen.

Mietverträge, nach Wertstufengebühr II.

Mineralöl, ortspolizeiliche Bewilligung zur Lagerung von: Ansuchen 1 S, Erledigung 0 S, Verwaltungsabgabe 10 S.

Mitgliederkarten von nicht begünstigten Vereinen, wenn darin der Empfang von Beiträgen bestätigt wird, nach Wertstufengebühr II.

Mittellosigkeitszeugnisse, stempel- und abgabenfrei.

Musiklizenzen, Gesuche 1.50 S, Lizenz 20 S, Tanzmusik 5 S.

Nachlaßgebühren. Die Vermögensübertragungen von Todes wegen unterliegen neben den Erbgebühren (s. d.) einer Gebühr vom Gesamtnachlasse, u. zw.:

Bei einem reinen Werte von Hunderten Schillingen bis 50 gebührenfrei, 50 bis 150 1%, 150 bis 250 1½%, 250 bis 600 2%, 600 bis 1100 3%, 1100 bis 1800 4%, 1800 bis 2800 5%, 2800 bis 11.000 6%, 11.000 bis 23.000 7%, 23.000 bis 33.000 8%, 33.000 bis 45.000 9%, 45.000 bis 75.000 10%, 75.000 bis 110.000 11%, über 110.000 12%.

Nachsichtsgesuche, 1 S je 1 Bogen.

Namensänderung. Behördliche Bescheide, mit denen Einzelpersonen die Änderung ihres Namens bewilligt wird, unterliegen einer Gebühr von 400 S; diese Gebühr kann mit Berücksichtigung der Vermögensverhältnisse und der Gründe für die Namensänderung bis auf 20 g ermäßigt werden. — Ansuchen 10 S, Verwaltungsabgabe 3 S.

Noten der Handel- und Gewerbetreibenden, siehe Rechnungen.

Offerte, 1 S je 1 Bogen.

Optionsrechte, für Einräumung oder Übertragung der Berechtigung zur entgeltlichen Erwerbung einer unbeweglichen Sache sowie Verzicht auf eine derartige Berechtigung 6% des hiefür bedungenen Entgeltes.

Pachtverträge, nach Wertstufengebühr II.

Parzellierungs- Unterabteilungsbewilligung, Ansuchen 1 S, Erledigung 0 S, Verwaltungsabgabe für jedes Quadratmeter 1 g, mindestens jedoch 10 S.

Pässe, Passierscheine, siehe Reifeurkunden.

Patente, Anmeldegebühr 25 S, Jahresgebühr für das erste Jahr 30 S, für die weiteren ansteigend bis 1500 S, Auszug aus dem Register 1 S, Duplikat einer Patenturkunde 1 S.

Pensionsgesuche, 1 S je 1 Bogen.

Petitionen im Interesse ganzer Klassen von Staatsbürgern, des Staates selbst, der Länder oder der Gemeinden stempelfrei.

Pensionsversicherungsangelegenheiten, Eingaben in; stempel- und abgabenfrei.

Pfandverschreibungen, nach dem Werte der Verbindlichkeit, über welche das Pfandrecht eingeräumt wird, nach Wertstufengebühr II; wenn der Gegenstand der Verbindlichkeit keine schätzbare Sache ist, von jedem Bogen 1 S. Urkunden, welche von dem Inhaber eines Pfandleihergewerbes über die auf die Pfänder erteilten Vorschüsse ausgestellt werden, wenn die Vorschüsse auf nicht länger als drei Monate erteilt werden, Wertstufengebühr I, sonst Wertstufengebühr II.

Plankopien, bauamtliche Überprüfung der; Ansuchen 1 S, Erledigung 0 S, Verwaltungsabgabe: a) bei Bauplänen für jedes Quadratmeter der verbauten Geschoßfläche 2 g; b) bei Grundtrennungsplänen für jedes Quadratmeter des ganzen Grundkomplexes 1 g, mindestens jedoch 10 S.

Planskizzen, Bewilligung zur Anfertigung von; Ansuchen 1 S, Erledigung 0 S, Verwaltungsabgabe 5 S.

Planwechsel, Ansuchen 1 S, Erledigung 0 S, Verwaltungsabgabe 20 S.

Platzinspflichtige Gegenstände, Aufstellung oder Anbringung; Ansuchen 1 S, Erledigung 0 S, Verwaltungsabgabe 5 S.

Pränumerationsscheine, Abonnements- und Subkriptionsscheine, stempelfrei.

Privatgeschäftsvermittlung, siehe Konzessionen.

Produktionen für ständige, feste Betriebe gegen zahlbaren Zutritt, Gesuche, 1.50 S vom ersten Bogen; Lizenz 20 S.

Prokura, Gesuch um Eintragung oder Löschung, für jede Person, 5 S vom ersten Bogen.

Promessenscheine, pro Los 50 g, Blankettgebühr 10 g.

Protokolle, siehe Gerichtsgebühren.

Provisionsgesuche, 1 S je 1 Bogen.

Prüfungszeugnisse, siehe Zeugnisse.

Quittungen, nach Wertstufengebühr II.

Realschulzeugnisse, siehe Zeugnisse.

Rechnungen, welche von Handel- und Gewerbetreibenden über Gegenstände ihres Handels- und Gewerbebetriebes ausgestellt werden,

bis	30 S	. . . . .	—	g
über	30 „	bis	50 S	. 10	„
„	50 „	„	100 „	. 20	„
„	100 „	„	2500 „	. 50	„
„	2500 „	. . . . .	1 S		

von jedem Bogen. Rechnungen über Forderungsbeträge bis 30 S sind stempelfrei. — **Im Inlande ausgestellte Rechnungen sind auch dann stempelpflichtig, wenn sie an Personen oder Firmen im Auslande gerichtet sind.** Auch im Auslande ausgestellte Rechnungen sind, soferne die Lieferungen, über welche sie ausgestellt sind, im Inlande Rechtswirksamkeit erlangen oder von ihnen ein amtlicher (gerichtlicher) Gebrauch gemacht wird, gerade so stempelpflichtig, wie die im Inlande ausgestellten Rechnungen. Stempelfrei sind: über transitierende Waren ausgestellte Rechnungen, dann Rechnungen über Ansichtssendungen und sogenannte Kommissionsfakturen. Schließlich unterliegen auch solche Rechnungen keiner Gebühr, die für Zollamtshandlungen notwendig sind. Die von Ärzten, Rechtsanwälten, Notaren, Künstlern, also von Inhabern freier Berufe ausgestellten Rechnungsaufstellungen sind deshalb stempelfrei, weil sie nicht von Handel- und Gewerbetreibenden ausgestellt sind. Die von den Genannten unterfertigten Aufstellungen sind, wenn sie eine Bestätigung über empfangene Beträge enthalten, als Empfangsbestätigungen nach Wertstufe II zu vergebühren. Die Saldierung kaufmännischer Rechnungen ist in der Regel gebührenfrei. Werden aber saldierte Rechnungen oder Konti zu einem gerichtlichen Gebrauch oder anstatt einer Quittung bei einer öffentlichen Kasse beigebracht, so unterliegen sie der Gebühr nach Wertstufe II. Der Beilagengebühr unterliegt im gerichtlichen Verfahren eine Rechnung nur insoweit, als diese Gebühr den für die Rechnung schon entrichteten Gebührenbetrag übersteigt.

Registerauszüge, 2 S.

Reifezeugnisse, siehe Zeugnisse.

Reiseurkunden für Dienstboten, Gehilfen, Lehrjungen, Taglöhner, Arbeiter, 25 g von jeder Ausfertigung; für andere Personen 1.50 S.

Rekurse, gerichtliche, siehe Gerichtsgebühren; gegen Entscheidungen über Eingaben, die zur Zustandebringung der Gebührenbemessung eingebracht werden oder die gegen die Richtigkeit einer Gebühr gerichtet sind (siehe Eingaben f), wenn die Gebühr 10 S nicht übersteigt, 25 g, sonst 50 g; gegen sonstige Entscheidungen einer unteren Instanz 1.50 S.

Stempelfrei sind Berufungen gegen das Ergebnis der Veranlagung der allgemeinen Erwerbsteuer, der Einkommensteuer und der Vermögenssteuer.

Siehe auch **Berufungen.**

Religionsaustritt, Anmeldung 0 S, Erledigung 0 S, Verwaltungsabgabe 1 S für die Niederschrift bei mündlicher Anzeige. Anmeldungen von Religionsaustritten, die gleichzeitig eine Vollmachtsklausel enthalten, mit der eine Person (Körperschaft) zur Durchführung des Austrittes bei den Behörden ermächtigt wird, 1 S Stempel.

Remunerationsgesuche an Behörden und Ämter, 1 S je 1 Bogen.

Sammlungsbewilligungen. Bewilligungen zur Veranstaltung von Sammlungen oder zur unmittelbaren Einsammlung der Beiträge für Verunglückte und die von den Behörden ausgestellten Urkunden, als Sammelbriefe, wie amtliche Ausfertigung, ferner Quittungen über die Sammelgelder, sind stempelfrei.

Schadenersatz, Gesuche um Rückvergütung, wenn die Vergütung dem Bunde oder einer Gemeinde obliegt, stempelfrei.

Schätzungen, gerichtliche (freiwillige), ½% vom ermittelten Schätzwert; in Enteignungsfällen, 1% vom ermittelten Entschädigungsbetrage.

Schaustellungen, öffentliche, gegen zahlbaren Zutritt, Gesuche, 1.50 S vom ersten Bogen; Lizenz 20 S.

Schecks, die im Inland zahlbar sind, auf hiezu bestimmten Blanketten eines scheckfähig Bezogenen ausgestellt werden, ferner entweder ausdrücklich bei Sicht zahlbar gestellt sind oder keine Bestimmung über die Verfallszeit enthalten, sind gebührenfrei (auf solche Schecks gesetzte Indossamente und Empfangsbestätigungen stempelfrei), sonst wie Wechsel. Schecks, die im Ausland zahlbar sind, 20 g.

Schenkungen.

Die Urkunden über Schenkungen: unter Lebenden, von jedem Bogen

Reiner Wert des geschenkten Vermögens in Hunderten Schillingen

bis 40	über 40 bis 80	über 80 bis 300	über 300 bis 750	über 750 bis 3000	über 3000 bis 6000	über 6000 bis 15.000	über 15.000 bis 30.000	über 30.000 bis 60.000	über 60.000
Prozentsatz der Gebühr									
1. Schenkungen an Nachkommen und an den Ehegatten des Geschenkgebers:									
1·25	1·5	2	2·5	3	3·5	4	4·5	5	6
2. Schenkungen an die Eltern oder Voreltern:									
2	3	4	5	6	7	8	9	10·5	12
3. Schenkungen an Verwandte in der Seitenlinie bis zum 4. Grade der Verwandtschaft:									
6	8	10	12	14	16	18	20	22	24
4. Alle sonstigen Schenkungen (mit Ausnahme der Schenkungen unter 5.):									
12	14	16	18	20	22	24	26	28	30
5. Schenkungen zugunsten inländischer Stiftungen für Unterrichts-, Wohltätigkeits- oder Humanitätszwecke:									
2	2	2	2	2	2	2	2	2	2

1 S; auf den Todesfall 1.50 S vom ersten Bogen.

Die Schenkungsgebühr ist von dem reinen Werte des geschenkten Vermögens nach Maßgabe der folgenden Tabelle zu entrichten. Schenkungen unter Lebenden unterliegen der Erbgebühr (s. d.), a) wenn ihr Vollzug bis zum Tode des Geschenkgebers oder bis zu einem späteren Zeitpunkte oder Ereignisse aufgeschoben ist; b) wenn sich der Geschenkgeber das Fruchtgenußrecht an einem geschenkten beweglichen Vermögen für Lebenszeit vorbehalten hat und vor dem Geschenknehmer gestorben ist, ohne daß vorher das Fruchtgenußrecht erloschen wäre; c) wenn der Geschenkgeber nicht früher als drei Monate vor seinem Tode die Schenkung gemacht hat.

Die Pflicht zur Entrichtung der Schenkungsgebühr ist nicht davon abhängig, daß über die Schenkung eine Urkunde errichtet wird.

Gebührenfrei sind: a) Schenkungen beweglicher Sachen, wenn der Wert den Betrag von 300 S nicht übersteigt; b) nicht beurkundete Schenkungen beweglicher Sachen, wenn der Wert den Betrag von 600 S, oder bei Schenkungen an Nachkommen, Ehegatten, Eltern, Voreltern, sowie an Wahl- oder Stiefkinder und an deren Nachkommen oder an Schwiegerkinder den Betrag von 2000 S nicht übersteigt; das gleiche gilt von nicht beurkundeten üblichen Gelegenheitsgeschenken und von nicht beurkundeten Spenden zu Unterrichts-, Wohltätigkeits- oder Humanitätszwecken, zur Förderung der Wissenschaft oder der Kunst sowie zu sonstigen gemeinnützigen Zwecken. Das bei derartigen Schenkungen und Spenden übliche Begleitschreiben (sofern dieses keine rechtlichen Verfügungen enthält) ist nicht gebührenpflichtig.

Bei Anwendung des Tarifes sind mehrere Schenkungen eines Geschenkgebers an ein und denselben Geschenknehmer innerhalb zwölf Monate, als eine einheitliche Schenkung zu behandeln, die der Schenkungsgebühr nach dem Gesamtwerte unterliegt.

Wird das Eigentumsrecht an einer unbeweglichen Sache durch Schenkung übertragen, so ist neben der Schenkungsgebühr auch die Immobiliargebühr zu entrichten.

Bezüglich unehelicher Kinder, Schwägerschaft, Wahl- und Stiefkinder gilt dasselbe wie bei den Erbgebühren. (Siehe daselbst.)

Schiedsrichterliche Entscheidungen, siehe Entscheidungen E.

Schlußzettel der Sensale, 10 g je 1 Bogen.

Schuldscheine, nach Wertstufengebühr II.

Schulgeldbefreiung, Gesuche darum, mit Armutszeugnis belegt, stempelfrei.

Sittenzeugnisse, siehe Zeugnisse.

Staatsprüfungszeugnisse, siehe Zeugnisse.

Stammbäume, welche von den zur Führung der Matrikel bestellten Personen verfaßt oder bloß bestätigt werden, unterliegen so oftmal dem Stempelbetrage von 1 S, als Geburten, Trauungen oder Todesfälle von den gedachten Personen aus ihren Matrikelbüchern bestätigt werden.

Stiftbriefe, 1 S je 1 Bogen.

Stipendiengesuche, mit gesetzlichem Armutszeugnisse belegt, stempelfrei; sonst 1 S je 1 Bogen.

Strafsachen. Anzeigen über Handlungen oder Unterlassungen, deren Bestrafung im öffentlichen Interesse stattfindet, auch wenn das Verfahren vom Einschreiten des Beteiligten bedingt oder die Anzeige zugleich auf die Erlangung einer Genugtuung gerichtet ist, stempel- und abgabefrei.

Strafverfahren auf Grund von Privatanklagen. Siehe Entscheidungen A., c) und Gerichtsgebühren D.

Straßengrundübernahme, Ansuchen 1 S, Erledigung 0 S, Verwaltungsabgabe 5 S.

Stundungen von Bundessteuern, Ansuchen 1 S, Erledigung 0 S, Verwaltungsabgabe 0 S.

— von Bundes- oder Gemeindeabgaben, Ansuchen 1 S, Erledigung 0 S, Verwaltungsabgabe 1 S.

— von Strafen bei Abgaben, Ansuchen 0 S, Erledigung 0 S, Verwaltungsabgabe 1 S.

— von Ratenbewilligung zur Zahlung von Strafen, Ansuchen 0 S, Erledigung 0 S, Verwaltungsabgabe 1 S.

Superlegalisierung (Beglaubigung der Unterschriften amtlicher Personen oder eines öffentlichen Notars durch eine inländische Behörde), für die erste Beglaubigung 1 S, für die Verwaltungsabgabe 1 S; für jede weitere Beglaubigung 20 g, Verwaltungsabgabe 1 S.

Tanzmusiklizenzen, Gesuche 1.50 S, Lizenz 5 S.

Taufscheine, 1 S je 1 Bogen für jeden Täufling.

Tauschverträge, wenn beide getauschten Sachen beweglich sind, vom Werte nach Wertstufengebühr III; wenn beide getauschten Sachen oder eine derselben unbeweglich sind, 1 S je 1 Bogen und Immobiliargebühr.

Telegramme, als Eingaben an Behörden. Für diese muß der Stempelpflicht dadurch genügt werden, daß die stempelpflichtige Partei bei der betreffenden Behörde eine den Inhalt des Telegrammes wiedergebende gewöhnliche Eingabe, welche mit den entfallenden Stempelmarken zu versehen und mit der Aufschrift: „Erfüllungsstempel für das Telegramm nachstehenden Inhalts" zu bezeichnen ist, *innerhalb dreier* Tage einbringt.

Testamente, bei Verlassenschaften bis 100 S frei; über 100 S 1.50 S vom ersten Bogen. Siehe auch Erbgebühren.

Theatervorstellungen, gegen zahlbaren Zutritt, Gesuche 1.50 S vom ersten Bogen; Lizenz 20 S. Siehe auch Vereine.

Todeserklärungen, siehe Entscheidungen A, e).

Totenscheine, Ansuchen (wenn schriftlich) 1 S, Erledigung 1 S, Verwaltungsabgabe 1 S.

Totenscheine zwecks Bezuges von Kriegsversicherungsrenten sind stempelfrei. An Stelle des Stempelzeichens ist der Vermerk beizufügen: „Für die Witwe (Waise) nur zum Zwecke des Bezuges der Kriegsversicherungsrente."

Trauungsscheine, 1 S je 1 Bogen für jedes Brautpaar.

Trottoirherstellung, Feststellung der ordnungsmäßigen; Ansuchen 1 S, Erledigung 0 S, Verwaltungsabgabe 5 S.

Trottoirübernahme, Ansuchen 1 S, Erledigung 0 S, Verwaltungsabgabe 5 S.

Übersetzungen beeideter Dolmetscher, 1.50 S vom ersten Bogen.

Übersetzungsgesuche, 1 S je 1 Bogen.

Unfallversicherungsangelegenheiten, Eingaben in; stempel- und abgabefrei.

Unterstützungsgesuche an öffentliche Behörden und Ämter, 1 S je 1 Bogen; wenn mit einem Armutszeugnisse belegt, stempelfrei.

Urteile, siehe Entscheidungen.

Verdienstzeugnisse, siehe Zeugnisse.

Vereine. Gesuche um die Bewilligung, bzw. Anzeigen über die beabsichtigte Bildung, 1 S von jedem Bogen; Statutenexemplare und andere Beilagen, 20 g von jedem Bogen; das mit der Genehmigungsklausel zu versehende Statutenexemplar überdies 1.50 S vom ersten Bogen. Für Statutenänderungen gelten dieselben Bestimmungen.

Nichtpolitische Vereine, welche, ohne in ihrer Geldgebarung einen Gewinn zu bezwecken, wissenschaft-

liche, Humanitäts- oder Wohltätigkeitszwecke verfolgen, genießen hinsichtlich der Korrespondenz mit den öffentlichen Behörden und Ämtern die Stempelfreiheit.

Eingaben um die Bewilligung einer Theaterbestellung gegen zahlbaren Zutritt, 1.50 S vom ersten Bogen, Lizenz 2 S; ohne zahlbaren Zutritt, 1 S je 1 Bogen, Lizenz stempelfrei.

Anzeigen von Vereinsausflügen oder von der Beteiligung eines Vereines an dem Umzuge eines anderen Vereines, 1 S je 1 Bogen.

Vergleiche, gerichtliche, im Zuge des Zivilprozesses oder des Exekutionsverfahrens, 1% von dem Werte, auf den sich verglichen wurde; ist aber der Gegenstand des Vergleiches nicht schätzbar, von jedem Bogen 1 S.

Wird durch einen gerichtlichen Vergleich das Eigentum einer unbeweglichen Sache übertragen, so ist auch die Immobiliargebühr zu entrichten.

Gewerbegerichtliche Vergleiche sind bis zu einem Werte des Streitgegenstandes von 500 S frei.

Verkündscheine, 1 S je 1 Bogen für jedes Brautpaar.

Verlassenschaftsabhandlungen. Pauschgebühren. Bei dem reinen Werte des abgehandelten Vermögens bis 5000 S gebührenfrei, über 5000 S $^1/_{10}$%, jedoch in keinem Falle mehr als 1000 S.

Verlustanzeigen (von Sachen) bei den Gemeindeämtern oder politischen Behörden (Polizei), frei.

Vermittlungsämter. Eingaben zum Vergleichsversuche oder Protokolle 1 S; der in das Amtsbuch einzutragende Vergleich 1 S je 1 Bogen.

Vermögensübertragungen.

Unter Lebenden:

A. Übertragung des Eigentumsrechtes unbeweglicher Sachen,

1. durch ein entgeltliches Rechtsgeschäft 1 S je 1 Bogen, ferner die Immobiliargebühr;

2. wenn die Übertragung durch ein unentgeltliches Rechtsgeschäft erfolgt, siehe Schenkungen.

B. Übertragung des Eigentumsrechtes oder des Fruchtgenusses anderer Sachen und Übertragung anderer Rechte auf Sachen, nach Wertstufengebühr II.

Von Todes wegen, siehe Erbgebühren.

Versammlungsrecht. Die zu erstattenden schriftlichen Anzeigen 1 S je 1 Bogen.

Versicherungen. Versicherungsanstalten für den Versicherungsvertrag und für alle zwischen der Anstalt und den Versicherungsnehmern getroffenen Vereinbarungen über dessen Fortsetzung oder Abänderung im Rückversicherungsgeschäfte $^1/_2$%, im Hagel- und Viehversicherungsgeschäfte 1%, in allen anderen Versicherungszweigen 2%; für die von den Anstalten auf Grund des Versicherungsvertrages stattfindende Leistung im Hagel-, Vieh-, Feuer- und Transportversicherungsgeschäfte $^1/_2$%, in allen anderen Versicherungszweigen 1%.

Zu obgenannten Gebührensätzen wird ein Zuschlag von 100% eingehoben.

Bezüglich Versorgungseinrichtungen (Pensions- und Provisionsinstitute, Pensionsfonds, Pensionskassen, Pensionsvereine u. dgl.) sind Gebühren von je 1% von der jährlichen Gesamtsumme der Leistungen der Teilnehmer oder anderer Personen, sowie von den ausbezahlten oder gutgeschriebenen Versorgungsbeträgen und aller sonstigen Leistungen der Versorgungseinrichtungen zu entrichten. Hiezu kommt noch ein Zuschlag von 50%.

Die auf dem Grundsatze der Wechselseitigkeit beruhenden Vereine und genossenschaftlichen Vereinigungen sind, wenn sie keine auf Gewinn berechnete Unternehmung betreiben und sich nicht gleichzeitig mit anderen Versicherungsgeschäften befassen, von der Entrichtung der Gebühren befreit, sofern sie

1. die Versicherung von Krankenunterstützungen (Krankengelder, ärztliche Hilfe, therapeutische Behelfe und Medikamentenbezug) und von 600 S nicht übersteigenden Begräbnisgeldern bezwecken oder sich

2. die Versicherung von Invaliditäts-, Alters-, Witwen- und Waisenpensionen für Arbeiter, Gehilfen und Lehrlinge statutenmäßig zur Aufgabe machen (Arbeiterinvalidenkassen, Arbeiterwitwenkassen, Arbeiterpensions- und Unterstützungsvereine u. dgl.) oder sich

3. ohne Zusicherung ziffermäßig bestimmter Leistungen auf die Gewährung von Unterstützungen im Falle zeitlicher oder lebenslänglicher Erwerbsunfähigkeit oder auf die Leistung von vorübergehenden Unterstützungen an die Witwen und Waisen beschränken.

Versteigerungsbedingnisse, siehe Feilbietungen.

Versteigerungsgesuche, siehe Feilbietung.

Verwendungszeugnisse, von Handel und Gewerbetreibenden ausgestellte, siehe unter Korrespondenzen der Handel- und Gewerbetreibenden auf Seite .

Verzugszinsenabschreibungen bei Bundessteuern, Ansuchen 1 S, Erledigung 0 S, Verwaltungsabgabe 0 S. — bei Gemeindeabgaben, Ansuchen 1 S, Erledigung 0 S, Verwaltungsabgabe 1 S.

Viehpässe, stempelfrei.

Vogelfangkarte, Ansuchen 1 S, Erledigung 1 S (bei Taglohnverdienst 25 g), Verwaltungsabgabe 3 S.

Vollmachten, ohne Lohnzusicherung, 1 S je 1 Bogen; wenn sie eine Lohnzusicherung enthalten, nach Wertstufengebühr III, jedoch nie weniger als 1 S.

Waffenpässe, 2 S.

Wandergewerbebewilligung oder -verlängerung, Ansuchen 1.50 S, Erledigung 5 S, Verwaltungsabgabe 3 S.

Wechsel, im Inlande ausgestellte, wenn im Texte des Wechsels eine Einwilligung zur Einverleibung oder Vormerkung auf eine unbewegliche Sache nicht erteilt ist und nicht später als drei Monate nach dem Ausstellungstage fällig, von der Wechselsumme die Hälfte der Gebühr nach Wertstufengebühr I, später als drei Monate, jedoch nicht später als sechs Monate nach dem Ausstellungstage fällig, nach Wertstufengebühr I, später als sechs Monate nach dem Ausstellungstage fällig oder ohne Rücksicht auf die Verfallszeit, wenn in dem Texte des Wechsels selbst eine Einwilligung zur Einverleibung oder Vormerkung auf eine unbewegliche Sache erteilt wird, nach Wertstufengebühr II.

Im Auslande ausgestellte, nicht ausschließlich im Ausland zahlbare und nicht später als sechs Monate nach dem Ausstellungstage fällige Wechsel, die Hälfte der Gebühr nach Wertstufengebühr I, später als sechs Monate, jedoch nicht später als zwölf Monate nach dem Ausstellungstage fällige Wechsel, nach Wertstufengebühr I, später als zwölf Monate nach dem Ausstellungstage fällige Wechsel, nach Wertstufengebühr II; wenn der Wechsel ausschließlich im Ausland zahlbar ist, ohne Rücksicht auf die Verfallszeit,

Wechselstempelgebühren-Übersicht

	Laufzeit		
1. Im Inland ausgestellt	bis 3 Monate	bis 6 Monate	über 6 Monate
	$^1/_8$%	$^1/_4$%	1%
2. Im Ausland ausgestellt und im Inland zahlbar	bis 6 Monate	bis 12 Monate	über 12 Monate
	$^1/_8$%	$^1/_4$%	1%
3. Im Ausland ausgestellt und im Ausland zahlbar	ohne Rücksicht auf die Laufzeit $^1/_{40}$%		

M. Eifler & Co., Jos. Grassl's Nchf.

Samenhandlung Wien I. Petersplatz 11 Telephonnummer U-26-705

ein Zehntel der Gebühr nach Wertstufengebühr I.

Die einem Wechsel beigesetzten Akzepte sind gebührenfrei. Indossamente, Bürgschaften und Empfangsbestätigungen auf einen der Wertstufengebühr I oder einer niedrigeren Gebühr unterliegenden Wechsel sind gebührenfrei. Indossamente auf einem der Wertstufengebühr II unterliegenden Wechsel unterliegen der Gebühr nach Wertstufengebühr I, Bürgschaften und Empfangsbestätigungen auf einen solchen Wechsel der Gebühr nach Wertstufengebühr II.

Prolongation von Wechseln, wie Wechsel.

Über Stempelung der Wechsel siehe unterhalb der Wertstufengebühren Rubrik „Art der Gebührenentrichtung" die vier letzten Absätze.)

Wechselproteste, welche vom Notar aufgenommen werden, 1.50 S, welche vom Gericht aufgenommen werden, 1.20 S, vermehrt um je 0.6 g für je 1 S des Wertes, jedoch im mindesten 2 S und nie mehr als 50 S.

Wetten.

A. Die Wette (mit Ausschluß der Totalisateur- und Buchmacherwetten) vom Wettpreis, und wenn die Wettpreise verschieden sind, vom höheren nach Wertstufengebühr III.

B. Totalisateur- und Buchmacherwetten.

a) Gewinstgebühr nach dem Verhältnis der Quote (Gewinst zuzüglich des Wetteinsatzes) zum Wetteinsatz: bis zum Eineinhalbfachen 1%, mehr als das Eineinhalbfache bis zum Zweifachen 3%, mehr als das Zweifache bis zum Dreifachen 5%, mehr als das Dreifache bis zum Sechsfachen 10%, mehr als das Sechsfache bis zum Elffachen 15%, mehr als das Elffache bis zum Einundzwanzigfachen 20%, mehr als das Einundzwanzigfache 25% des Gewinstes;

b) Einsatzgebühr 1.5% der Wetteinsätze.

Wohnungsaufkündigungen, gerichtliche, siehe Aufkündigungen.

Wohnungszeugnisse, siehe Zeugnisse.

Zahlungsbefehle, siehe Entscheidungen A.

Zessionen, unentgeltliche, wie Schenkungen; entgeltliche von Schuldforderungen, nach Wertstufengebühr II; von sonstigen Rechten, nach Wertstufengebühr III vom ersten Bogen.

Zeugnisse, welche einer höheren oder minderen Gebühr nicht ausdrücklich zugewiesen sind, wenn sie von Bundesbehörden ausgestellt werden, 1.50 S vom ersten Bogen; wenn sie von anderen Behörden oder von Privatpersonen ausgestellt werden, 1 S je 1 Bogen.

Für Hausgehilfen, Gesellen, Lehrlinge, Taglöhner, 25 g je 1 Bogen.

Schul- und Studienzeugnisse, welche über den Erfolg einer oder mehrerer am Schlusse eines Semesters oder Jahrganges abgelegten Prüfungen von öffentlichen Lehranstalten ausgefertigt werden, von jedem Bogen 25 g.

Die auf den Universitäten eingeführten Besuchszeugnisse, dann die Schul- und Studienzeugnisse, durch welche der Erfolg der Prüfungen mehrerer Semester oder Jahrgänge gleichzeitig bestätigt wird, ohne daß sie Absolutorien (1.50 S sind, unterliegen der Gebühr von 25 g so oftmal, als Semester oder Jahrgänge darin enthalten sind. — Staatsprüfungs-, Rigorosums-, Lehramtsprüfungs-, philosophisch-pädagogische Vorprüfungszeugnisse, Matrikelscheine, Diplome, Abgangszeugnisse und Absolutorien, 1.50 S vom ersten Bogen.

Stempelfrei sind unter anderem die Armutszeugnisse, Impfzeugnisse, Volks- und Hauptschulzeugnisse, ärztliche Zeugnisse, die das Ausbleiben der Schüler aus dem Unterrichte rechtfertigen, bedingt stempelfrei die von Handel- und Gewerbetreibenden ausgestellten Verwendungszeugnisse; siehe auch unter Korrespondenzen der Handel- und Gewerbetreibenden auf Seite 428.

Ziviltrauung, Ansuchen 1 S, Erledigung 1 S, Verwaltungsabgabe: 5 S Trauung im Amtslokal, 20 S Trauung außerhalb des Amtslokales.

Zollausfertigungserklärung, Ansuchen 1 S, Erledigung 0 S, Verwaltungsabgabe 2 S.

Zur Beachtung.

Nähere Auskünfte in Gebührenrechtsangelegenheiten können beim Zentraltax- und Gebührenbemessungsamte, Wien, III., Vordere Zollamtsstraße 5, bei jenen Funktionären, welche mit der Auskunftserteilung betraut sind, eingeholt werden.

Schreibmaschinen-Gelegenheitskäufe

aller gangbaren Systeme, neu und gebraucht, auch Portablemaschinen



Erstklassige Reparaturwerkstätte

„Zur Wiener Schreibmaschinenbörse"

E. IVELLIO-VELLIN, WIEN

VI, Gumpendorfer Straße 8 ◆ Telephon B-22-0-46

Zur Aufklärung für Schreibmaschinenkäufer!

Aus rund 1200 Teilen besteht eine Schreibmaschine. An 1200 Stellen also können Störungen auftreten.
Ein einziger fehlerhafter Teil kann den Gang der ganzen Maschine hemmen.
So wie Ihr Arzt Ihr volles Vertrauen besitzen muß, so müssen Sie auch dem Geschäfte Ihr volles Vertrauen schenken können, in dem Sie eine so komplizierte Maschine kaufen oder reparieren lassen wollen. Nur ein gewiegter, jahrzehntelang geschulter Fachmann kann über die notwendige Erfahrung verfügen.

Kaufen Sie Schreibmaschinen in Fachgeschäften

nicht bei Papierwarenhändlern, Textilhändlern, Stampiglienerzeugern und anderen brancheunkundigen Geschäften!
Kaufen Sie nicht abgebrauchte, den Namen Schreibmaschine längst nicht mehr verdienende Wracks, die im besten Fall „auf Glanz" hergerichtet sind, veraltete Systeme, deren Erzeugung längst aufgelassen wurde und für die es keine Ersatzteile mehr gibt!
Solche „Gelegenheitskäufe", wie man sie aus privater Hand und bei öffentlichen Versteigerungen machen kann, bringen nur Aerger und Verdruß ins Haus; nur zu bald erweist sich das „verlockende Angebot" als ein schlechtes Geschäft.
Nichts ist für den Schreibmaschinenkäufer wichtiger als

eine reelle Garantie!

Darum kaufen Sie eine Schreibmaschine nur in einem renommierten Fachgeschäft, welches Gewähr bietet für vertrauenswürdige Bedienung und Einhaltung der gebotenen Garantie.

Erste österreichische Spar-Casse

Gegr. 1819 **Wien I., Graben 21** Gegr. 1819

Fernsprecher U 28-5-60 Serie

Zweigstellen:

II., Leopoldsgasse 49
III., Landstraße Hauptstr. 58
IV., Suttnerplatz 6
VI., Mariahilferstraße 71
VII., Neubaugasse 70
VIII., Alserstraße 25
XIII., Hietzinger Hauptstraße 4
XIV., Mariahilferstraße 188
XV., Sechshauserstraße 38
XVI., Brunnengasse 65
XVII., Elterleinplatz 6
XVIII., Währingerstraße 132a
XX., Wallensteinstraße 21
XXI., Am Spitz 6

Franz Switalek's Wwe.

Baumeister

Rohrlegungen
Kabellegungen

ausgeführt von:

Guido und Walter Gröger

Bauunternehmung

Zentrale:

Wien I, Johannesgasse Nr. 1
Telephon R-20-505

Guido und Walter Gröger

Bauunternehmung

Hoch-, Tief- und
Eisenbetonbau

Zentrale:

Wien I, Weihburggasse Nr. 10—12
Telephon R-26-3-12

Materiallagerplatz: Wien X, Marx-Meidlinger Straße (Arsenal)
Telephon U-47-2-29

ELEKTROSCHWEISSWERK
ING. P. C. WAGNER KOMM.-GES.

WERK UND BÜRO:

XX, DRESDNERSTRASSE 81/85
TELEPHON: A-40-0-48, A-42-4-50

REPARATURSCHWEISSUNGEN ALLER ART, BEHÄLTERBAU, EISENKONSTRUKTIONEN, METALLISIEREN

ALUMINOTHERMISCHE SCHWEISSUNGEN NACH DEM THERMIT-VERFAHREN, KREUZUNGSBAU

SCHIFFSWERFT:

II, FREUDENAUER HAFEN
TELEPHON-NUMMER: R-44-5-83

Gerichtlich beeidete Sachverständige u. Schätzmeister des Malerhandwerks in Wien

August Hoffmann

Werkstätte für Malerei aller Art. Gegründet 1875.
Sachverständiger für Qualitätsarbeiten. Beisitzer der Preisschleuderei-Schiedsstelle und des Gewerbegerichtes.
Wien IV, Margaretenstraße 39. Telephon B-24-4-34.

Schumpeta & Grund

Atelier für Maler- und Anstreicherarbeiten. Gegründet 1903.
Inhaber: Jos. Schumpeta, Beisitzer der Preisschleuderei-Schiedsstelle.
Wien I, Akademiestraße 2b. Telephon R-24-3-78.

Carl Körner

Zimmermaler-, Dekorationsmaler- und Anstreichermeister. Gegründet 1909.
Beisitzer der Preisschleuderei-Schiedsstelle.
Wien V, Grüngasse 8. Telephon B-28-0-19.

Friedrich Feuer

Zimmer- und Dekorationsmaler.
Wien IX, Porzellangasse 44. Telephon A-19-0-63.
Umfangreiche Ausstellungsräume nur für Interessenten gegen vorherige Anmeldung zur freien Besichtigung.

Verzeichnis

der aktiven Angestellten des Magistrates, der städtischen Unternehmungen, der Versicherungsanstalt und der Zentralsparkassa.

(Nicht aufgenommen sind die Bediensteten von der Gruppe VII des Gehaltschemas der Angestellten des Magistrates abwärts und die vergleichbaren Gruppen der Bediensteten der städtischen Unternehmungen, der städtischen Versicherungsanstalt und der Zentralsparkassa der Gemeinde Wien.)

(Erklärung zur Wohnungsadresse: Die erste Nummer bedeutet die Hausnummer, die zweite die Stiege, eventuell den Stock, bezw. die Türnummer.)

Abel Karl, Ing., ObStBauR., 11., Zentralfriedhof.

Abel Ludwig, Insp., 9., Alserstraße 10.

Abel Richard, RechnR., 6., Linke Wienzeile 142.

Abele Georg, Fleischh., 13., Versorgungsheim Lainz.

Ableidinger Johann, KzlAss., KTrK., 2., Vorgartenstraße 130/3/32.

Ablöscher Ferdinand, KzlAss., 2., Engerthstraße 230/2/2/8.

Abt Margarete, Kdgtn., 13., Zennerstraße 22/2/10.

Abulesz Karl, Mf. I. Kl. (Feuerw.), ® (Schw.), 16., Gablenzgasse 106/13/2/7.

Abweser Karl, DrIng., VertrAng., 18., Suppégasse 10.

Achleitner Cäcilia, PflVorstn., Wiener Landesanstalt, Ybbs a. d. Donau.

Achleitner Josef, VInsp., (GW.), ® (Schw.), eis. VK. m. Kr. (Bd.), MWZ. III., 13., Schirnböckgasse 7.

Achleitner Karl, Ing., Dr., StBauR., ✠, 3., Gerlgasse 7.

Achleitner Rupert, ObSchulw., eis. VK., KTrK., Tir. LDkm., 12., Ruckergasse 44.

Adam Ferdinand, VerwSekr., 3., Hörnesgasse 5/3.

Adam Karl, VerwSekr., O, KTrK., 13., Baumgartenstraße 91.

Adam Karoline, KzlKoär., 7., Lerchenfelderstraße 33/41.

Adam Leopold Richard, ObRechnR., 19., Döblinger Hauptstraße 32.

Adam Paul, AmtsGeh., 8., Kochgasse 17/2/1/21.

Adam Stefanie, KzlKoär., Mannswörth bei Wien Nr. 11.

Adamec Josef, Schneidermstr., ® (Schw.), silb. VK. m. Kr., eis. VK. m. Kr. (Bd.), MDZ. III., 16., Siedlung Starchant, Mörikeweg 3.

Adamecz Marie, ObOff. (StrB.), 7., Neustiftgasse 131.

Adamek Alois, VerwSekr., 13., Hütteldorfer Straße 124/2/16.

Adamek Elisabeth, KzlKoär., 13., Hütteldorfer Straße 124/2/16.

Adamek Emmerich, Masch., 13., Linzer Straße 128/3/15.

Adamek Leopold, Bmtr. (WA.), 16., Siedlung Spiegelgrund, Östliche Randstraße 5.

Adametz Eugenie, KzlKoär., 13., Goldschlagstraße 160/1/10.

Adametz Franz, MarktAuss., 20., Greisenecker-gasse 22.

Adametz Karl, Insp. (GW.), 18., Lacknergasse 96/2/17.

Adamiczek Karl, RechnR., ✠, KEM., 19., Billrothstraße 11.

Adams Johannes, Seels., 13., Wolkersbergenstraße 1.

Adler Karl, KzlAss., 11., Strindberggasse 1/23/2/15.

Adler Viktor, techn. Koär., 2., Haidgasse 14.

Adlerstein Regine, Bmtn. (WA.), 20., Staudingergasse 14/5.

Affengruber Engelbert, Pfl., Neumarkt an der Ybbs Nr. 8.

Afritsch Grete, DiplPfln., 19., Boschstraße 17, Stiege 62, Tür 8.

Afritsch Josef, VerwKoär., 13., Schloß Schönbrunn.

Agnezy Josef, VMDr., VetObKoär., 3., Gerlgasse 19.

Agricola Hildegarde, KzlKoär., 13., Hernstorferstraße 19/1/9.

Ahmon Mathias, BeleuchtungsAuss. (GW.), 8., Bennogasse 22.

Aichinger Adele, KzlKoär., 7., Mariahilfer Straße 112/1/9.

Aichinger Adele, KzlKoär., 17., Hernalser Hauptstraße 37/2/17.

Aichinger Franz, Mf. II. Kl. (Feuerw.), ⊙, KTrK., 21., Eugen-Bormann-Gasse 9/2/11.

Aigner Adolf, Installateur, 9., Lustkandlgasse 50.

Aigner Ferdinand, AmtsR., 16., Gallitzinstraße 5.

Aigner Franz, VerwKoär., 18., Gentzgasse 64/3/18.

Aigner Friedrich, Insp., ®, KTrK., Vrw. Med., 13., Penzinger Straße 150—166/14/2/7.

Aigner Johann, Lm. I. Kl. (Feuerw.), 12., Brockmanngasse 3.

Aigner Josef, techn. KzlObKoär., KTrK., 18., Höhnegasse 20.

Aigner Josef, VertrAng., 13., Hackinger Straße 57/4/10.

Albert Johann, VerwObKoär., Vrw. Med., 21., Schöpfleuthnergasse 18/3/15.

Albin Johann, Badew., 17., Hernalser Hauptstraße 206.

Albrecht Franz, Sekr. (WA.), 1., Operngasse 6.

Albrecht Gertrude, VertrAng. (EW.), 8., Josefstädter Straße 29/3/23.

Albrecht Heinrich, vertragsm. Horterzieher, ®, 9., Lustkandlgasse 35.

Albrecht Johann, DionsR. d. RechnA., 8., Hernalser Gürtel 2.

Albrecht Johann, KzlGeh., (StB.), Höflein an der Donau, Bahnstraße 59.

Albrecht Johann, Aufs., Ⓜ, ○2, KTrK., 5., Christofgasse 3.

Albrecht Karoline, ObOffz. (EW.), 9., Lustkandlgasse 35.

Albrecht Otto, Pfl., Ⓚ, 16., Wernhardtstraße 3.

Alexa Franz, Vkf. (StB.), 6., Stumpergasse 47.

Alexa Theodor, KzlGeh. (EW.), 15., Klementinengasse 10.

Allein Elisabeth, ObOffz. (EW.), 18., Eduardgasse 6.

Allex Katharina, VInsp. (StB.), Perchtoldsdorf, Hochstraße 21.

Allinger Josef, Mf. II. Kl. (Feuerw.), 14., Meiselstraße 15—17/5/3/19.

Alsch Rosa, KdgLtrn., 21., Überfuhrstraße 17.

Alscher Emma, HauptFürsgn., 6., Linke Wienzeile 112/3/9.

Alt Margarete, Fürsgn., 6., Gumpendorfer Straße 63 e.

Alt Rosa, Kdgtn., 10., Columbusgasse 49/2/17.

Alt Rudolf, Ing., techn. VertrAng., 6., Kasernengasse 5.

Altenburger Julius, BauAufs. (GW.), Ⓘ, eis. VK. m. Kr., ✠, ○, KTrK., 3., Boerhavegasse 21/3/29.

Altendorfer Aloisia, Pfln., 15., Plunkergasse 14.

Altendorfer Josef, HeimAufs., 15., Plunkergasse 14/3/27.

Altendorfer Marie, Pfln., Zeiselmauer, Nibelungengasse 3.

Alteneichinger Ludwig, Ing., StBauInsp., 21., Hubertusstraße 32.

Altenhofer Johann, TArzt, VetAmtsDior., ✠, 1., Ebendorferstraße 2.

Altenrieder Rudolf, Schulw., Ⓘ, ○, KTrK., 11., Pachmayergasse 6.

Altenstrasser Johann, AmtsGeh., 19., Heiligenstädter Straße 84/43/2/9.

Altmann Alois, JDr., MagR., 17., Ottakringer Straße 44.

Altmann Eduard, VerwSekr., 14., Knauergasse 2/31.

Altmann Franz, KzlKoär., 5., Brandmayergasse 24/2/4/19.

Altmann Hermine, HauptFürsgn., 19., Döblinger Hauptstraße 13/3.

Altmann Karl, JDr., MagObKoär., 2., Nordbahnstraße 38.

Altmann Leopold, Ing., DionsR. (StrB.), Ⓚ (Schw.), silb. ⊘ (Schw.), ⊘ (Schw.), 12., Aichholzgasse 10.

Altmann Ludwig, JDr., MagKonz., 3., Baumgasse 18.

Altmann Rudolf, VInsp. (GW.), Ⓚ, 5., Pilgramgasse 9/1/2/20.

Altmann Walter, Verw.ObKoär., 19. Döblinger Hauptstraße 13/3.

Altrichter Stefanie, VertrAng., 10., Gellertgasse 5.

Altstadt August, Masch., silb. VK., ○, KTrK., Vrw. Med., pr. eis. Kr. II., 12., Ahornhof, Stiege 11/1.

Amberger Leopoldine, Kdgtn., 10., Patrubangasse 4/26.

Ambros Johann, Lm. I. Kl. (Feuerw.), Ⓚ (Schw.), ○, KTrK., MIK. 1908, 13., Wittmanngasse 34.

Ambros Rupert, ExMstr. (Feuerw.), Ⓘ, MIK. 1908, 3., Leberstraße 2—4, Stiege 26, Tür 3.

Ambroz Alfred, RechnObRev., ○, KTrK., Vrw. Med., 20., Brigittenauer Lände 42.

Amerstorfer Aloisia, Pfln., 13., Baumgartner Höhe 1.

Amerstorfer Johann, Pfl., Ⓚ, ○2, 13., Baumgartner Höhe 1.

Amon Franz, Insp. (EW.), Ⓚ, ö. silb. V. Z., 8., Kochgasse 29/1/16.

Amon Helene, KzlKoär., 18., Währinger Straße 158.

Amon Johann, ObAufs. (GW.), 11., Eyzinggasse 23.

Amon Mathias, Mf. II. Kl. (Feuerw.), Ⓚ (Schw.), ○, 6., Garbergasse 12/1/7 a.

Amry Karl, Bmtr. (WA.), 17., Halirschgasse 11.

Amstätter Josef, FachGeh., 16., Friedmanngasse 35.

Amstätter Rosa, Pfln., 13., Lainzer Tiergarten, Hermesstraße 169.

Andel Alois, ObOffz. (EW.), 15., Mariahilfer Straße 162.

Andel Franz, Vkm. (StrB.), 13., Speisinger Straße 84—98, Stiege 3.

Anderka Friedrich, AmtsGeh., 12., Hetzendorfer Straße 78/1.

Anderl Anna, KdgLtrn., Ⓚ, 17., Geblergasse 60/1/10.

Anderle Josef, Bmtr. (WA.), Ⓚ (Schw.), ⊘ (Schw.), Ⓘ, ○, KTrK., 19., Heiligenstädter Straße 84, Stiege 59/2.

Anders-Czepek Eduard, ObAmtsGeh., ○, 13., Hütteldorfer Straße 257 c/3/14.

Anders Friedrich, VInsp. (GW.), Ⓚ (Schw.), ⊘, KTrK., 2., Obere Augartenstraße 12 a/6/4/38.

Anders Karoline, Bmtn. (GW.), 20., Wexstraße 14—18/4/1/3.

Andorfer Richard, MarktAufs., 11., Ehamgasse 8.

Andraczek Josef, Vkf. (StrB.), 18., Canongasse 12.

Andrae Richard, Dr., Insp. (Str.B.), 13., Gloriettegasse 12 a.

Andrasch Marie, KdgLtrn., Ⓚ, 12., Arndtstraße 2/12.

Andraschitz Erwin, RechnOffz., 12., Wolfganggasse 31.

Andre Cäcilie, Pfln., 13., Baumgartner Höhe 1.

Andre Franz, Schulw., 21., Wenhartgasse 34.

Andre Josef, SanGeh. (EW.), 13., Lynkeusgasse 70.

BUCH-
KUNST- UND
OFFSETDRUCKEREI
Herold
WIEN VIII., STROZZIG. 8
TELEFON
A 23·5·45



André Rolf, Adj. (GW.), 12., Jägerhausgasse 69.
Andreas Otto, Bmtr. (WA.), 16., Gablenzgasse 106, Stiege 4/8.
Andrle Oskar, Vkf. (StrB.), 14., Künstlergasse 7.
Anfried Rudolf, GasK. (GW.), 21., Gerichtsgasse 7/13/2/14.
Angeler Marie, Pfln., 13., Ameisgasse 52.
Angeli Anna, VInsp. (StrB.), 19., Iglaseegasse 20.
Angeli Franz, Insp. (EW.), Ⓚ (Schw.), Ⓞ, Mödling, Klostergasse 12.
Angeli Karl, VerwSekr., 21., Schloßhoferstraße 29.
Angelmayer Franz, Offz. (EW.), Ⓚ (Schw.), Ⓜ, Gaming, Kraftwerk Pöchau, Post Kienberg bei Gaming.
Angerer Anton, Insp., 17., Beringgasse 19/1/6.
Angerer Heinrich, VInsp. (LU.), Ⓚ, Ⓜ, KTrK., 4., Schönbrunner Straße 2/28.
Aniwanter Ludwig, ObInsp. (EW.), Ⓚ, 6., Sonnenuhrgasse 6.
Annatour Viktor, RechnObRev., 12., Grieshofgasse 11.
Anreiter Franz, KzlKoär., 20., Allerheiligenplatz 14.
Anreitter Josef, Masch., 13., Hermesstraße 63.
Ansorge Antonie, Pfln., 13., Linzerstraße 254/9.
Antensteiner Elisabeth, Kdgtn, Ⓚ, 18., Kreuzgasse 19/1/8.
Antl Johann, Pfl., 13., Goldschlagstraße 144, Stiege 6.
Anton Hermann, RechnObRev., 11., Rinnböckstraße 15.
Antoniuk Anna, Kdgtn., Ⓚ, 16., Grundsteingasse 39/11.
Antos Eduard, JDr., MagR., Klosterneuburg, Wiesentgasse 55.
Antos Heinrich, ObOffz. (EW.), Ⓞ, KTrK., 13., Josef-Schuster-Gasse 16 (Siedlung Lockerwiese).
Anzböck Josef, Schulw., Ⓚ, Ⓜ, Ⓞ, KTrK., 14., Krollgasse 20.
Anzinger Adolf, techn. VertrAng., Atzgersdorf, Breitenfurter Straße 21.
Anzinger Marie, KzlOffz., 21., Schenkendorfgasse 78.
Apfelbach Johann, VInsp., 19., Billrothstraße 14/2/10.
Apflauer Anna, Erzhn., 5., Spengergasse 47.
Apoyer Karl, ObAmtsGeh., 16., Grundsteingasse 1.
Appé Robert, Vorarb. I. Kl. (EW.), Ⓚ (Schw.), eis. VK., KTrK., 3., Lustgasse 4/10.
Appel Anna, VertrBmtn. (StrB.), 10., Laxenburger Straße 15.
Appel Ernst, KzlAss., 21., Schöpfleuthnergasse 22.
Appel Gustav, Fleischh., Ⓞ, KTrK., 13., Wolkersbergenstraße 1.
Appel Hans, Bmtr. (WA.), 14., Meiselstraße 15—17, Stiege 4/1.
Appel Johann, Vorarb. I. Kl. (EW.), EKr. 1912/13, 20., Engerthstraße 49.

Tischlermeister
Leopold Riener
Wien 7, Westbahnstraße 9 • Telephon B-37-1-51-L
Bautischlerei, Hausreparaturen
Eigene Erzeugung von Weichholzmöbel aller Art sowie deren Reparaturen

Appel Johanna, Kdgtn., 20., Engerthstraße 49/158.
Appel Karl, JDr., MagR., 1., Freyung 6, Stiege 7.
Appel Karl, AmtsR., Ⓚ, 13., Linzer Straße 45/3/13.
Appel Rupert, MagR., Ⓓ, O, KTrK., 7., Neustiftgasse 9.
Appeltauer Franz, ObAmtsGeh., KTrK., 19., Heiligenstädter Straße 84, Stiege 60/8.
Appoyer Oskar, KzlObKoär., 11., Geiereckgasse 16/2/16.
Arbeiter Anna, KindergartenInsp., 21., Baumergasse 24.
Arbinger Hedwig, KzlKoär., 12., Gaudenzdorfer Gürtel 15/4/1/4.
Arbter Franz, Insp. (GW.), Ⓚ (Schw.), MVK. III. (Schw.), br. MVM. (Schw.), Ⓓ, KTrK., Vrw. Med., 2., Paffrathgasse 6.
Arche Auguste, HauptFürsgn., 3., Hintere Zollamtsstraße 3/2/1/12.
Argauer Karl, Insp. (ZSp.), 18., Argauergasse 3.
Aringer Martin, Insp. (StrB.), 18., Plenergasse 26.
Ario Adolf, RechnOffz., 13., Hietzinger Hauptstraße 126.
Ario Ferdinand, VerwSekr., Ⓚ (Schw.), slb. Ø, Ø, Ⓓ, O, KTrK., pr. eis. Kr. II., 6., Esterházygasse 35.
Arlt Erich, KzlOffz., 4., Viktorgasse 20/1/2/23.
Arlt Robert, Aufs., 6., Mollardgasse 28.
Armstorfer Anton, ObOffz. (StrB.), 19., Obkirchergasse 16/4/3.
Armstorfer Rupert, VerwObKoär., 8., Lerchenfelder Straße 52/5.
Arnberger Paula, Kdgtn., verwendet als Hort-Ltrn., vertragsm., Ⓚ, 5., Einsiedlergasse 32/2/14.
Arnhart Ludwig, VInsp., Ⓚ, Ø (Schw.), O, Ⓓ, KTrK, Vrw. Med., Tir. LDkm., ung. Ⓚ, 8., Wickenburggasse 15/3/4/32.
Arnold Franz, Insp. (GW.), Ⓚ, 21., Brünner-Straße 7/3/20.
Arnold Helene, Kdgtn., Ⓚ, 11., Simmeringer Hauptstraße 194/29.
Arnstein Alfred, UMDr., PrimArzt, Ⓚ (Schw.), R. Kr. d. Fr. J. O. (KD.), slb. Ø, Ø (Schw.), KTrK, pr. Med. v. Rot. Kr., 9., Türkenstraße 23.
Arocker Franz, RechnR., 8., Maria-Treu-Gasse 7.
Aron Josef, HausAufs., 13., Versorgungsh. Lainz, Pav. IX.
Aron Rosalie, ObOffz. (StrB.), 10., Columbusgasse 72.
Arthold Viktoria, Pfln., EMed. v. Rot. Kr., 21., Kravoglgasse 5.
Artmann Josef, Schulw., 1., Renngasse 20.
Artmüller Therese, Pfln., Neumarkt a. d. Ybbs Nr. 27.
Artner Franz, ObGtn., KTrK., MJK, 2., Vorgartenstraße 207.
Artner Josef, VertrAufs., 7., Wimbergergasse 41.
Artner Karl, techn. VertrAng., 10., Triester Straße 45.
Artner Leopold, GasK. (GW.), 16., Seeböckgasse 6/2/12.
Artner Stefanie, Pfln., Ybbs a. d. Donau, Wiener Landesanstalt.
Arzmüller Leopold, AmtsGeh., 8., Lerchenfelder Straße 50/13.
Asanger Therese, DiplPfln., 16., Wilhelminenstraße 27/3.
Aschauer Georg, ObAufs., Kalksburg, N.-Ö., Gütenbachstraße 624.
Aschauer Gottfried, Pfl., 13., Kendlerstraße 22.
Aschauer Walter, Monteur, 17., Lobenhauerngasse 38.
Aschenbrenner Franz, JDr., MagKonz., 4., Plößlgasse 6.
Aschenbrenner Hertha, Kdgtn., 13., Siebeneichengasse 14/1/15.
Aschenbrenner Josef, Monteur, 8., Josefstädter Straße 85.
Aschenbrenner Maria, ObOffz. (LU.), 12., Längenfeldgasse 25/1/5.
Aschenbrenner Otto, Vstd. (WA.), O, Ⓓ, O, KTrK., 9., Alserstraße 10.
Ascherl Karl, GasK. (GW.), 21., Prager Straße 43—47/6/1/4.
Aschermann Irma, VInsp. (StrB.), 13., Hollergasse 47.
Aspek Rudolf, Ing., ObInsp. (GW.), Ⓚ, 16., Paulinensteig 41.
Asperger Karl, JDr., ObMagR., Ⓚ, Kmdr. d. belg. L. O., R. d. frz. EL., 18., Währinger Straße 145.
Aßmann Wilhelm, Vstd. (WA.), Ⓚ, 4., Favoritenstraße 58.
Attenbrunner Josef, Vorarb. II. Kl. (EW.), 13., Rupertgasse 5/11/1/8.
Atzinger Franz, GasK. (GW.), O, KTrK., 16., Fröbelgasse 33/1/10.
Atzler Franz, VInsp. (StrB.), 5., Margareten Gürtel 22/4/5/24.
Atzlesberger Eduard, Pfl., eis. VK., EMed. v. Rot. Kr., 13., Baumgartner Höhe 1.

Au Eduard, KzlOff., 18., Schindlergasse 13/5.
Au Elsa, VInsp. (EW.), 4., Wohllebengasse 12.
Auckenthaler Franz, ObAmtsGeh., Ⓓ, KTrK., 16., Paletzgasse 13/2/21.
Auer Johann, ObOffz. (EW.), slb. VK., KTrK., 9., Brünnlbadgasse 15/2/13.
Auer Johann, Vkf. (StrB.), Perchtoldsdorf, Beethovenstraße 20.
Auer Johann, Masch., 13., Lorenz-Weiß-Gasse 3.
Auer Josef, Schulw., 13., Am Platz 2.
Auer Karl, Bmtr. (WA.), 3., Rüdengasse 22/1.
Auer Karl, Pfl., ○, KTrK., Vrw. Med., pr. MWM., 12., Tivoligasse 54.
Auer Marianne, ObOffz. (EW.), Klosterneuburg, Albrechtsstraße 92.
Aufischer Karl, Insp., 6., Liniengasse 14.
Aufreiter Johann, RechnR., 16., Wattgasse 17.
Aufricht Erna, Kdgtn., 13., Auhofstraße 45.
Augé Johann, Insp., Rodaun, Breitenfurter Straße 101.
Augé Wilhelm, VerwSekr., 12., Niederhofstraße 24.
Augner Anna, KzlObKoär., 16., Arnethgasse 39/2/10.
Augsberger Josef, ObOffz. (StrB.), 12., Arndtstraße 74.
Augustin Franz, ObAmtsGeh., ○, KTrK., 21., Schleifgasse 10/1.
Augustin Josef, VertrAng., 12., Herthergasse 37/4/2.
Aumann Johann, Mf. I. Kl. (Feuerw.), Mauer, Bertégasse 15.
Aumüller Franz, RechnR., 15., Geibelgasse 28.
Auspitzer Gustav, VertrAng. (EW.), ⊛ (Schw.), KTrK., 13., Märzstraße 130/44.
Aust Rudolf, VInsp. (GW.), ⊛ (Schw.), KTrK., eis. VK (Bd.), 5., Obere Amtshausgasse 26/2/15.
Aust Stephanie, HauptFürsgn., Mauer, Marktgemeindegasse 16.
Austerer Gustav, TitSkont. (ZSp.), ⊛ (Schw.), KTrK., Vrw. Med., br. JEM. f. d. bewaffn. Macht, 19., Heiligenstädter Straße 54.
Authrata Anna, ObOffz. (StrB.), 4., Weyringergasse 28.
Axamit Karl, Ing., R. d. Wr. B. Fw., ⊛ (Schw.), KTrK, ung. ⊛ (Schw.), 10., Sonnwendgasse 14, Feuerw.

Baader Maria Ida, UMDr., OrdArzt, 5., Margaretengürtel 142.
Baar Anton, Telg. I. Kl. (Feuerw.), ⊛ (Schw.), KTrK., ung. ⊛, 1., Rauhensteingasse 8.
Baar Bruno, VInsp., 19., Rudolfinergasse 4/1/5.
Baar Stephan, Glasergeh., 16., Koppstraße 96.
Baar Viktor, UMDr., ObStArzt, ⊛ (Schw.), slb. ⊛ (Schw.), ⊛ (Schw.), KTrK., EKr. 1912/13, 16., Feßtgasse 4.
Baart Rosalia, Pfln., 13., Biraghigasse 41.
Babel Georg, Bmstr., VInsp. (GW.), ⊛, Klosterneuburg, Jakobgasse 13.
Babinek Margarete, VerwKoär., 17., Pointengasse 20/6.
Bablitsch Julius, ObInsp. (EW.), ⊛, ✠, 18., Semperstraße 60.
Babor Georg, Wkm. (StrB.), Ⓓ, KTrK., 5., Wiedner Hauptstraße 123.
Babschicky Antonie, ObOffz. (StrB.), Deutsch-Wagram, Michael-Wieland-Straße 718.
Babutzka Gustav, ObGtn., Ⓓ, ○, KTrK., 20., Traunfelsgasse 5.
Bach Hedwig, (Gewista), Mauer bei Wien, Wernergasse 13.
Bach Johann, VerwSekr., ⊛, Ⓓ, KTrK., Vrw. Med., 4., Belvederegasse 6/2/2/63.
Bach Josef, Vorarb. II. Kl. (EW.), slb. VK., ○, KTrK., EKr. 1912/13, 11., Wilhelm-Kreß-Platz 16.
Bach Matthias, ObAmtsGeh., ○, eis. VK., KTrK., MDJ. III., Mauer bei Wien, Wernergasse 13.

Kaffee- und Tee-Import
Fa. MARIA UNGAR
KAFFEE-GROSSRÖSTEREI
Spezialmischung:
„Lunga"-Tee
Wien XIV, Mariahilferstraße 208
Telephon: R-34-7-46

Bacher Josef, Revisor (EW.), 16., Schinnaglgasse 7.
Bachinger Adolfine, vertragsm. Fürsgn., 6., Dürergasse 6.
Bachl Josef, NiederlLtr. (Koll. V. Brhs.), Ⓓ, ○2, KTrK., 3., Paulusplatz 6/13.
Bachlechner Karl, VMDr., VetAdj., 14., Sechshauser Gürtel 11.
Bachmann Anton, AmtsR., 18., Neustift am Wald 90.
Bachmann Karl, VerwSekr., ⊛, Ⓘ, Ⓓ, KTrK., Vrw. Med., 18., Währinger Straße 190/1/2/13.
Bachmann Maria, prov. Bmtn. (ZSp.), 20., Stromstraße 63.
Bachmann Paul, VInsp. (EW.), ⊛, 17., Lacknergasse 55.
Bachmayer Adolf, VertrAng., 16., Wilhelminenstraße 121/5.
Bachtik Emma, Ln., 8., Lerchenfelderstraße 66/68.
Bachtrog Karl, Schneider, Ybbs a. d. Donau, Herrengasse 44.
Backovsky Viktor, techn. VertrAng., 1., Wolfengasse 4.

WERKSTÄTTE
FÜR MODERNE
ANSTREICHER-
ARBEITEN

JOSEF STUBER
ANSTREICHERMEISTER

KONTRAHENT DER
BUNDESHAUPTSTADT
WIEN

WIEN XVI,
SPINDELEGGERG. 8
TELEPHON
NR. B-44-809

Badelt Karl, Schulw., 9., Währinger Straße 43.
Badelt Ludwig, ObAmtsGeh., 17., Clerfaytgasse 1/3/24.
Bader Anton, Wkm. (StrB.), 2., Schallichgasse 4.
Bader Helene, KzlKoär., 13., Hustergasse 19/2/10.
Bader Johann, SchlachthofAufs., 10., Leebgasse 100.
Bader Josef, ObSchulw., 13., Kuefsteingasse 38.
Badstieber Franz, Vkf. (StrB.), 3., Würtzlerstraße 11/13.
Badstuber Ludwig, VInsp. (StrB.), 6., Linke Wienzeile 8/2/2/15.
Baecker Margarete, Dr., HauptFürsgn., 13., Baumgartenstraße 26.
Bahmer Michael, FObGeh., 2., Heinestraße 8.
Baier Franz, KzlAss., 3., St.-Nikolaus-Platz 4/7.
Baier Karl, ObAufs., 13., Braillegasse 311.
Baierl Ferdinand, AmtsR., 7., Wimbergergasse 32/1/14.
Bajtek Anna, Kdgtn., 20., Robert-Blum-Gasse Nr. 3/4/3/74.
Bajtek Ludmilla, KdgLtrn., 20., Denisgasse 39, VII./P. 1.
Bakos Eduard, ObOffz. (EW.), 19., Gebhardgasse 2.
Balázs Alois, JDr., MagR., slb. ⚔ (Schw.), ⚔ (Schw.), Ⓓ, KTrK., Ⓚ (Schw.), 4., Weyringergasse 16/18.
Balcar Wladimir, Ing., Koär. (EW.), 11., Kraftwerk Simmering.
Baldassari Paul, DiorStellv. (WA.), Ⓘ, Ⓓ, O, KTrK., Vrw. Med., Ⓚ, ung. Ⓚ, Maria-Enzersdorf am Gebirge, Stojanstraße 29.
Baldia Heinrich, BauObWkm. (StrB.), 2., Engerthstraße 150 a.
Baldia Leopold, Geodät, Insp. (EW.), 18., Scheimpfluggasse 28.
Balek Karl, Masch., 12., Schneiderhahngasse 21.
Ballaban Johann, Wkm. (StrB.), 17., Kalvarienberggasse 54.
Ballaban Richard, ObRechnR., 3., Kollergasse 6.
Ballek Richard, RechnR., 5., Anzengrubergasse 21.
Ballek Rudolf, DionsR., 2., Fischergasse 2.
Ballik Anna, DiplPfln., 17., Dornbacher Straße Nr. 4/2/13.
Ballik Karl, RechnObRev., 16., Rankgasse 27.
Baloun Aloisia, KzlOffz., 18., Währinger Straße Nr. 190/1/16.
Baloun Berta, DiplPfln., 16., Neumayrgasse 10/6.
Balun Anton, Schlosser, KTrK., 5., Margaretenstraße 151.
Balz Heinrich, VerwOffz., 9., Sobieskigasse 24/29.
Bambasek Franz, ObOffz. (GW.), Ⓚ (Schw.), KTrK., 10., Troststraße 68—70, 13/4/15.
Bamberger Josef, BauWkm., Ⓚ, 18., Simonygasse 2 a.
Bambule Alexander, AmtsR., Ⓚ, 18., Sternwartestraße 25.
Bambule Franz, AmtsR., Ⓚ, 18., Sternwartestraße 25.
Baminger Karl, ObSchulw., br. JEM. f. d. bewaffn. Macht, 3., Kleistgasse 12.
Bammer Franz, MktObAufs., eis. V. K. m. Kr., O, KTrK., 5., Spengergasse 44.
Band Eduard, FGtn., 12., Erlgasse 20.
Banert Franz, HeimAufs., 10., Quellenstraße 24 b, 8/1/4.
Bannert Hans, Bmtr. (ZSp.), O, KTrK., 16., Wilhelminenstraße 19.
Bannert Rudolf, Installateur, 13., Am Steinhof.
Bär Robert, HeimAufs., Ⓚ (Schw.), Ⓘ, Ⓓ, O, KTrK., Vrw. Med., ung. Ⓚ (Schw.), 11., Drischützgasse 6/1/8.
Baravalle Friedrich, DrIng., VertrAng., 13., Einwanggasse 23.
Barbora Rudolf, RechnR., 19., Pantzergasse 13.
Barensfeld Hedwig, HauptFürsgn., 9., Heiligenstädter Straße 6.
Barent Leopold, Pfl., 16., Nauseagasse 31.
Bardorf Ottilie, DiplPfln., 12., Arndtstraße 1, Stg. 13/2.
Barfuß Emanuel, Vkf. (StrB.), 20., Engerthstraße 83, 1/4/10.
Barfuß Friedrich, KzlOffz., 7., Neubaugasse 80, 2/6.
Barg Dominik, MktObAufs., slb. VK. m. Kr., eis. VK. m. Kr., O, KTrK., 12j. DKr., 13., Steinbruchstraße 41/45.
Bargl Karl, AmtsGeh., KTrK., 13., Baumgartnerhöhe 1.

STEYRERMÜHL

Papierfabriks- und Verlags-Gesellschaft

Wien I., Fleischmarkt Nr. 5 — Telephon R 20-5-80

Zeitungsverlag

Neues Wiener Tagblatt — Neues Wiener Abendblatt
Wochenausgabe Neues Wiener Tagblatt — Sport-Tagblatt
Schriftleitung: Wien I., Fleischmarkt Nr. 5 — Telephon R 20-5-80
Verwaltung: Wien I., Wollzeile Nr. 22 — Telephon R 20-5-65

Volks-Zeitung — Kleine Volks-Zeitung — Volks-Woche
Schriftleitung: Wien I., Fleischmarkt Nr. 5 — Telephon R 22-5-35
Verwaltung: Wien I., Schulerstraße Nr. 16 — Telephon R 27-5-15

Buchverlag

Tagblatt-Bibliothek
Wien I., Wollzeile 20 — Tel. R 20-5-65
Das gute, billige Buch; über 1100 Nummern

Papierfabrik

Steyrermühl, Ober-Österreich
Niederlage: I, Reichsratstr. 5, Tel. A 26-405
Jahresproduktion:
2000 Waggon Papier, 2000 Waggon Zellulose, 900 Waggon Zellstoff

Buch- u. Kunstdruckerei „Steyrermühl"

Wien VI., Gumpendorferstraße Nr. 40 bis 44 — Telephon B 27-5-50
Qualitätsarbeiten in Buch-, Stein-, Offset- u. Kupfertiefdruck auf Spezial- u. Höchstleistungsmaschinen

Bargmann Karl, Rfr. (StrB.), eis. VK. m. Kr., slb. EMed. v. Rot. Kr., 21., Lenkgasse 10, Siedlung AEK., C-Block.

Barnosak Franz, techn. VertrAng., 16., Haberlgasse 8.

Baroch Gisela, ObOffz. (EW.), 6., Gumpendorfer Straße 36/3/25.

Barousch Johann, Ing., ObStBauR., 4., Starhemberggasse 44.

Barta Anton, Masch., 10., Wienerbergstraße („Birken-Hof").

Barta Hubert, Bademstr., 2., Strandbad „Gänsehäufel".

Barta Marie, KdgLtr., 12., Tichtelgasse 21/2/14.

Bárta Rudolf, Wkm. (StrB.), 11., Lorystraße 40, 2/2/10.

Barta Viktor, VerwSekr., EMed. v. Rot. Kr., 3., Göschlgasse 12/9.

Bartasek Anton, AmtsGeh., Ⓚ, KTrK., 18., Peter-Altenberg-Gasse P. 29.

Barteis Emil, Vorarb. II. Kl. (EW.), 11., Rinnböckstraße 61, 30/1/8.

Bartel Edgar, VInsp. (GW.), Ⓚ (Schw.), Ⓓ, KTrK., 16., Gablenzgasse 10/2/10.

Bartel Katharina, DiplPsln., 8., Alser Straße Nr. 37/24.

Barth Alfred, VInsp. (GW.), Ⓚ, 11., Simmeringer Hauptstraße 105.

Barth Josef, Ing., VertrAng., 10., Eckertgasse 10/8.

Barth Heinrich, Schlosser, 9., Marktgasse 3.

Bartha Othmar, GasK. (GW.), 5., Geigergasse 2, 1/4/17.

Bartholomay Anton, ObAuss., 13., Hüttelsdorfer Straße 215.

Bartholomay Franz, Auss., 10., Gellertgasse 7/9.

Bartholomay Johann, KanalObAuss., 9., Roßauerlände 49.

Bartholomay Karl, Auss., O, KTrK., 16., Wiesberggasse 15.

Bartisal Heinrich, Monteur, 13., Jenullgasse 1.

Bartl Anton, Wkm. (StrB.), 13., Versorgungsheimstraße 22.

Bartl Heinrich, VerwSekr., KTrK., 19., Biedergasse 5/9.

Bartl Karl, Mj. I. Kl. (Feuerw.), Ⓚ (Schw.), KTrK., Vrw. Med., 12., Schönbrunner Straße 172/2/15.

Bartl Otto, Insp. (GW.), Ⓚ (Schw.), eis. VK. m. Kr., 18., Czatoryskigasse 5/1/8.

Bartl Rudolf, VInsp. (GW.), 3., Hießgasse 9.

Bartos Franz, Ing., StBauInsp., 16., Enenkelstraße 35.

Bartos Maximilian, JDr., MagKonz., 17., Palffygasse 7.

Bartosch Franz, Ing., StBauInsp., Ⓓ, O, KTrK., 2., Böcklinstraße 12.

Bartosch Josef, Ing., techn. BetrBmtr. (VertrAng. Brhs.), O, KTrK., 12., Steinackergasse 19.

CAFÉ Palmhof
Wiens neuzeitliches Konzertlokal
XV. Mariahilferstr. 135

Bartosch Karl, KzlKoär., ○, br. JEM. f. d. bewaffn. Macht, 21., Kinzerplatz 44/19.

Bartosch Leo, ObVkm. (StrB.), 2., Harkortstraße 4, 5/4/16.

Bartoschek Franz, Pfl., ○, KTrK., Vrw. Med., ung. Ⓚ, 13., Auhofstraße 33/6.

Bartsch Josef, KzlKoär., 10., Quellenstraße 24 b, 19/1/7.

Bartunek Hermine, KzlKoär., 9., Währinger Gürtel 88/6.

Bartunek Ludwig, Tischler, 13., Gallgasse 18.

Bartusch Emmerich, KzlOffz., 10., Favoritenstraße 53/2/1/21.

Bartuschek Bruno, Bmtr. (VA.), 2., Josef-Christ-Straße 11/2/4/14.

Barvir Franz, Bmtr. (VA.), 4., Belvederegasse 12/7.

Barwich Max, UMDr., VertrArzt, Ⓚ (Schw.), ⊙, KTrK., Vrw. Med., ung. Ⓚ (Schw.), 7., Zieglergasse 20.

Barwig Hermine, KzlKoär., 15., Goldschlagstraße 12/3/19.

Basch Hugo, Ing., StBauR., ⊘ (Schw.), KTrK., Vrw. Med., 19., Philippovichgasse 1.

Basch Robert, UMDr., VertrArzt, 3., Kriegergasse 3.

Baschata Johann, RechnObRev., 16., Neulerchenfelder Straße 65.

Basche Rudolf, techn. VertrAng., 17., Kalvarienberggasse 38.

Baschinsky Johann, WerksAufs. (GW.), 5., Diehlgasse 36/4.

Baschnar Josef, KzlKoär., Ⓚ (Schw.), ○, KTrK., 11., Kopalgasse 55/9/2/8.

Baschtarz Anton, RechnR., 10., Fritz-Pregel-Gasse 13.

Baschtarz Josef, DionsR. d. RechnA., MVK. III. (KD., Schw.), ⊘ (Schw.), ⊙, KTrK., 8., Albertgasse 39.

Basika Oskar, Bmtr. (VA.), Ⓚ, 10., Quellenstraße 24 b, Stg. 18/1.

Basny Robert, RechnR., slb. ⊘ (Schw.), ⓓ, KTrK., 8., Florianigasse 13.

Basta Johann, Schulw., Ⓚ, ○, eis. VK., KTrK., Vrw. Med., 2., Schwarzingergasse 4

Bastien Anton, GasK. (GW.), Ⓚ (Schw.), ✠, ○, KTrK., eis. VK. m. Kr., 7., Kenyongasse 22, Hochpart. 8 a.

Bastir Josefine, KdgLtr., Ⓚ, 17., Rötzergasse 9/3.

Bathelt Julius, techn. KzlOffz., eis. VK., 9., Nußdorfer Straße 4.

Batoveč Rosa, KzlKoär., 5., Castelligasse 22/1/5.

Battisti Engelbert, BuchhBmtr. (VertrAng. Brhs.), 13., Seelosgasse 21.

Batz Gottfried, ObBmtr. (VA.), 2., Stuwerstraße 22/21.

Baubela Johann, Wkm. (StrB.), 3., Dietrichgasse 61.

Baubela Wolfgang, VerwSekr., 12., Kerngasse 7.

Bauch Ignaz, VerwSekr., Ⓚ, KTrK., ung. Ⓚ, 13., Märzstraße 149/9.

Bauch Karl, Desinfektor, Ⓚ, KTrK., 20., Burghardtgasse 28.

Baudisch Otto, GasK. (GW.), 15., Dingelstedtgasse 6/3.

Bauer Adolf, Ing., VerwSekr., Ⓚ, MVK. III. (KD., Schw.), ⓓ 2, ○, KTrK., Eggenburg, Erziehungsanstalt.

Bauer Adolf, RechnR., 9., Augasse 3 a.

Bauer Adolf, ObAmtsGeh., KTrK., 20., Raffaelgasse 20/2/9.

Bauer Alexius, Dr., Jugendanwalt, 16., Neulerchenfelder Straße 74/1/7.

Bauer Alois, Aufs., 10., Windtenstraße 3.

Bauer Anton, MagazinsAufs. (GW.), Ⓚ, 13., Lynkeusgasse 38 (Hermeswiese).

Bauer Anton, ObMaschMstr., 18., Hockegasse 37.

Bauer Anton, Drucker, KTrK., 17., Hernalser Hauptstraße 78.

Bauer August, VInsp. (StrB.), 14., Goldschlagstraße 108/2.

Bauer August, Vorarb. I. Kl. (EW.), 2., Engerthstraße 229/45.

Bauer Edmund, Heizer, 12., Am Fuchsenfeld 1.

Bauer Ferdinand, UMDr., Primararzt, Ⓚ, ⊘, EZ. II. v. Rot. Kr. (KD.), 13., Baumgartnerhöhe 1.

Bauer Ferdinand, Mf. II. Kl., 10., Leibnitzgasse 72.

Bauer Franz, RechnObRev., 13., Auhofstraße 179.

Bauer Franz, KzlAss., 13., Wolfersberg, Mondweg 11.

Bauer Franz, Ing., techn. VertrAng., ⊘ (Schw.), 14., Sechshauser Straße 1.

Bauer Franz, Ing. (VA.), 19., Boschstraße 1/26/2.

Bauer Franz, ObRfr. (StrB.), 21., Justgasse 21.

Bauer Franz, ObSchulw., ○, eis. VK., KTrK., 12., Rothenburgstraße 1.

Bauer Franz, GasK. (GW.), Ⓚ, 7., Messeplatz 1, 16/1/56.

Bauer Friedrich, AmtsR., 1., Rathausstraße 19, 2/2/18.

Bauer Fritz, TitInsp. (ZSp.), 17., Rötzergasse 9.

Bauer Heinrich, BauWkm., Ⓚ, 16., Siedlung Spiegelgrund.

Bauer Heinrich, ObMaschMstr., KTrK., 3., Viehmarktgasse 1.

Bauer Johann, VerwSekr., Weidlingau-Hadersdorf, Laudonstraße 15.

Bauer Johann Georg, VerwSekr., Ⓚ, ○, KTrK., Vrw. Med., ung. Ⓚ, 2., Schüttelstraße 61/8.

Bauer Johann, Ing., techn. VertrAng., 16., Mildeplatz 4.

Bauer Johann, HausInsp., 14., Reindorfgasse 3/22.

Bauer Johann, Lm. II. Kl. (Feuerw.), 13., Egger-Lienz-Gasse 6.

Bauer Josef, VerwSekr., Ⓚ, Perchtoldsdorf, Eigenheimstraße 15.

Bauer Josef, VInsp. (EW.), eis. VK., KTrK., 18., Antonigasse 64.

Bauer Josef, TitSkont. (ZSp.), 14., Schweglerstraße 23.

Bauer Josef, Pfl., Ybbs a. d. Donau, Herrengasse 58.

Bauer Karl, VerwSekr., 21., Leopoldauerplatz 37.

Bauer Karl, RechnObRev., 3., Riesgasse 4.

Bauer Karl, KzlObKoär., 12., Haebergasse 7.

Bauer Karl, Revisor (EW.), Ⓓ, ○ 2, KTrK., 16., Payergasse 7/2/2/28.

Bauer Karl, DesinfektionsLtr., Ⓚ, ○, KTrK., 10., Arsenalstraße 7.

Bauer Karl, AmtsGeh., Kierling, Hauptstraße 69.

Bauer Leopold, ObMaschMstr., eis. VK., KTrK., 10., Kennergasse 10, Stg. 1.

Bauer Leopold, ObAuss. (GW.), Ⓚ (Schw.), ✠, eis. VK. m. K. (Bd.), MJK., KTrK., 21., Gaswerk Leopoldau, Aussehergebäude P. 1.

Bauer Leopold, Telg. II. Kl. (Feuerw.), kgl. jugosl. gld. VMed., 15., Brunhildengasse 3/6/1/8.

Bauer Marie, KzlKoär., 17., Dornbacher Straße Nr. 12.

Bauer Mauritius, Vkf. (StrB.), 13., Feldkellergasse, Obj. V/7.

Bauer Rudolf, VerwSekr., Ⓚ, slb. ⚙ (Schw.), ⚙ (Schw.), Ⓓ, KTrK., pr. eis. Kr., 17., Hernalser Hauptstraße 132/3/19.

Bauer Rudolf, Desinfektor, Ⓚ, KTrK., 18., Mollgasse 3 a.

Bauer Rudolf, ObAmtsGeh., 21., Stadlau, Gemeindeaugasse 8.

Bauer Sidonie, vertragsm. Kdgtn., 12., Gaudenzdorfer Gürtel 15, Stg. 9/2/6.

Bauer Siegmund, RechnR., 17., Dornbacher Straße 12.

Bauer Stephan, Maurer, Hadersdorf-Weidlingau, Hauptstraße 3 b.

Bauer Stephanie, KdgLtr., 10., Leibnitzgasse 72/3.

Bauer Viktor, Ass. (GW.), 11., Fuchsröhrenstraße 19.

Bauer Viktor, Auss., 3., Gestettengasse 36 a.

Bauer Walpurga, Pfln., 18., Bastiengasse 36.

Bauer Wilhelm, Ing., StBauObKoär., 9., Althanstraße 35.

Bauer Wilhelm, Insp. (LU.), Ⓚ, 4., Suttnerplatz 5/10.

SELCH- u. WURST-
WAREN-FABRIK
Ferdinand Kokesch
FLEISCHSELCHER
ZENTRALE:
VII, KIRCHBERGGASSE 15
TELEPHON: B-32-308
FILIALEN:
VII, BURGHALLE, STAND 1—2
XII, MEIDLINGER MARKT, STAND 35
XIV, MEISELMARKT, STAND 21
SPEZIALITÄT:
Schinkenwürstl „Silesia"

Bauer Wilhelm, GasK. (GW.), Ⓚ (Schw.), ✠, eis. VK. m. Kr. (Bd.), ○, KTrK., EKr. 1912/13, MDJ. III., 8., Lerchenfelder Straße Nr. 46/18.

Bauernfeind Franz, GasK. (GW.), Ⓚ (Schw.), ○, KTrK., 16., Hippgasse 38/7.

Bauernfeind Hermine, Kdgtn., 16., Lorenz-Mandl-Gasse 30/1/20.

Bauernfeind Josef, Schlosser, 16., Seeböckgasse 34.

Bauernfeld Alois, Tapezierer, 3., Nikolausplatz 4/1/15.

Baum Rudolf, KzlObKoär., 17., Beheimgasse 55.

Baumann Friedrich, VInsp. (EW.), Ⓚ (Schw.), Ⓓ, ○, KTrK., Vrw. Med., Liesing, Zandergasse 27.

Baumann Josef, HausInsp., 19., Flotowgasse 12, Stg. 2/2/9.

Baumann Leopoldine, Pfln., 16., Kreitnergasse 16, Stg. 10.

Baumann Maximilian, VertrAng., 3., Erdbergstraße 49/1/10.

Baumann Rudolf, Ing., ObStBauR., slb. ⚙ (Schw.), ⚙ (Schw.), KTrK., JK., 8., Buchfeldgasse 18 a.

Baumann Rudolf, JDr., Asp., 8., Buchfeldgasse 18 a.

Baume Hermine, ObOffz. (StrB.), 2., Pazmanitengasse 14.

Baumeister Karl, VerwSekr., ®, eis. Salvatormedaille, Mannswörth 40.

Baumer Heinrich, ObMagR., ®, IK., 6., Kasernengasse 3.

Baumgarten Arnold, UMDr., HR., Dior., ⊘, ✠ (Bd.), EZ. II. v. Rot. Kr., 13., Wolkersbergenstraße 1.

Baumgartl Josef, Insp. (ZSp.), ◍, O, KTrK., Vrw. Med., Klosterneuburg, Mühlengasse 13.

Baumgartner Albert, Bmtr. (VA.), ®, 3., Juchgasse 25.

Baumgartner Alois, KanalAuss., 10., Neilreichgasse 105.

Baumgartner Anton, SchlachthofObAuss., Maria-Enzersdorf, Franz-Josef-Straße 39.

Baumgartner Anton, VertrAuss., 21., Prager Straße 77.

Baumgartner Anton, Schlosser, 13., Speisinger Straße 39.

Baumgartner Berta, Pfln., Ybbs a. d. Donau, Donaudorf 42.

Baumgartner Erwin, RechnObRev., slb. ⊘ (Schw.), KEM., EKr. 1912/13, 18., Schindlergasse 20.

Baumgartner Franz, Vkm. (StrB.), 16., Enenkelstraße 4.

Baumgartner Franz, Pfl., O, Ybbs a. d. Donau, Langegasse 97.

Baumgartner Gottfried, VInsp. (StrB.), 13., Amalienstraße 7/3.

Baumgartner Johann, Auss. (GW.), 20., Pater-Abel-Platz 3 b, 2/4.

Baumgartner Josef, ObRechnR., O, KTrK., KEM., 19., Grinzinger Allee 40.

Baumgartner Josef, Rfr. (StrB.), 19., Heiligenstädter Straße 84, Stg. 51/3/15.

Baumgartner Josef, BauWkm., EKr. 1912/13, 10., Quarinplatz 10.

Baumgartner Josefa, Pfln., 13., Baumgartnerhöhe 1.

Baumgartner Josefine, VertrAng., 15., Kranzgasse 4/2/15.

Baumgartner Karl, ObAmtsGeh., 16., Effingergasse 31, Stg. 6/12.

Baumgartner Leopold, Schulw., 12., Migazziplatz 8.

Baumgartner Leopold, Pfl., 13., Baumgartnerhöhe 1.

Baumgartner Othmar, UMDr., VertrArzt, 13., Veitingergasse 33.

Baumgartner Rudolf, ObRechnR., 13., Wolkersbergenstraße 1.

Baumgartner Theodor, JDr., ObMagR., 13., Lainzer Straße 157.

Baumgartner Vinzenz, RechnR., 8., Josefstädter Straße 82.

Baumgartner Walter, KzlObKoär., ®, ◍, O, KTrK., Vrw. Med., 19., Döblinger Hauptstraße 68.

Bäuml Friedrich, Bmtr. (ZSp.), slb. ⊘ (Schw.), ⊘ (Schw.), KTrK., 13., Cumberlandstraße 83.

KÖB.

Kraftwagenbetrieb der ÖBB. Ges. m. b. H.

Direktion
Wien II. Nordbahnstr
Nordbahnhof
Telephon - Nummer
R-42-5-90

ABFAHRTSSTELLEN:

Stadtbüro, IV, Operngasse 11 (Porrhaus), Tel. B-27-0-54: Nach Schwechat - Schwadorf - Fischamend - Bruck-Parndorf-Neusiedl am See, nach Deutsch-Altenburg - Hainburg - Berg (Anschluß nach Bratislava) - Kittsee.

Südtirolerplatz: Nach Mödling - Hinterbrühl - Heiligenkreuz - Laxenburg.

Philadelphiabrücke: Nach Liesing - Rodaun - Perchtoldsdorf - Kaltenleutgeben - Kalksburg.

Westbahnhof, Abfahrtsseite, Kiosk, Tel. R-33-2-77: Nach Riederberg - Sieghartskirchen - Traismauer - Herzogenburg - Göttweig - Krems und in die Wachau.

Hütteldorf Bhf.: Nach Weidlingau - Purkersdorf - Gablitz.

Bäumler Hermann, Vstd. (VA.), Ktr. Kr., O, eis. VK., 15., Johnstraße 52/4/202.

Baumwolf Karl, KzlObKoär., 14., Herklotzgasse 44/23.

Baumwolf Otto, Insp., ®, O, 18., Währinger Straße 81/3/16.

Bayer Alois, Schulw., 5., Nikolsdorfergasse 18.

Bayer Anton, Schulw., 11., Braunhubergasse 3.

Bayer August, Bmtr. (VA.), 13., Pfadenhauergasse 20/7.

Bayer Elfriede, Bmtn. (GW.), Rodaun, Franz-Schubert-Straße 3.

Bayer Engelbert, ObRechnR., KEM., 13., Heilanstalt „Am Steinhof".

Bayer Ernst, JDr., MagR., 3., Hainburger Straße 32.

Bayer Franz, Lm. I. Kl. (Feuerw.), 2., Sturgasse 2.

Bayer Josef, VerwObKoär., Atzgersdorf, Friedhofstraße 5.

Bayer Josef, Masch., ®, KTrK., 15., Alliogasse 24.

Bayer Karl, VInsp. (StrB.), O, KTrK., 16., Maroltingergasse 39—41/2/6.

Bayer Richard, KzlKoär., 16., Thalhaimergasse 32—36/1/5/26.

Bayer Roberta, Kdgtn., ®, 15., Hütteldorfer Straße 16.

Bayerl Franz, Off. (StrB.), Lainzer Tiergarten, Friedensstadt, Großer Ring 38.

Bayerle Ferdinand, VerwSekr., 4., Argentinierstraße 8.

Bazarowsky Karoline, Erziehungsgruppenführerin, 16., Lienfeldergasse 60 c, 3/24.

Beber Fritjof Franz, JDr., MagKonz., 18., Gersthofer Straße 147.

Becher Anton, PflasterungsAuss., 13., Straßgschwandtnerstraße 1.

Becher Emil, Vorarb. I. Kl. (EW.), ®, 13., Hütteldorfer Straße 150—154, Stg. 25/2.

Bechyna Gustav, KzlKoär., O, eis. VK., KTrK., 3., Rabengasse 1/3/36.

Beck Erwin, GasK. (GW.), ® (Schw.), O, eis. VK. (Bd.), KTrK., 5., Brandmayergasse 39, Stg. 3/8.

Beck Friedrich, MagazinsAuss., KTrK., Vrw. Med., 10., Gartenstadt „Ahorn-Hof" 9/2/8.

Beck Heinrich, Mf. II Kl. (Feuerw.), Ⓚ (Schw.), Ⓓ, ○, KTrK., Vrw. Med., 16., Spindeleggergasse 8/2/7.

Beck Josef, KzlObKoär., Ⓚ (Schw.), KTrK., 18., Paulinengasse 1.

Beck Julius, RechnRev., Ⓘ, Ⓓ, ○, KTrK., Vrw. Med., KEM. (Schw.), 6., Joanelligasse 8.

Beck Rudolf, MktAuss., 11., Simmeringer Hauptstraße 23.

Becker Eleonore, KzlKoär., 13., Hollergasse 23, 1/16.

Becker Ernst, RechnOffz., 6., Webgasse 12.

Becker Friedrich, VerwSekr., 9., Pichlergasse 6, 3/16.

Becker Friedrich, VerwSekr., Ⓚ, 20., Greiseneckergasse 25.

Becker Karl, techn. KzlKoär., Ⓚ, 16., Grundsteingasse 43.

Becker Max, DrIng., DionsR. (StrB.), Ⓚ, ⊕ II., EZ. II. v. Rot. Kr., 7., Stiftgasse 4/1/5.

Becker Robert, Vkf. (StrB.), 2., Obere Augartenstraße 12, Stg. 6/4/39.

Becker Rudolf, VerwSekr., Ⓚ, Ⓓ 2, ○, KTrK., Vrw. Med., 9., Pulverturmgasse 18/27.

Becker Theresia, Fürsgn., 12., Arndtstraße 1, 16/1/8.

Beckſteiner Heinrich, Pfl., Ⓚ (Schw.), Ⓓ, KTrK., 16., Gomperzgasse 1—3, Stg. 6.

Becvar Leopoldine, DiplPfln., 21., Siedlung an der Gerasdorfer Straße, am Schleppgleis 5.

Bedenhammer Karl, Schneider, 14., Sechshauser Straße 51.

Bednař Franz, ObOffz., 10., Antonsplatz 25/20.

Bednař Franz, WerksAuss. (GW.), 21., Bunsengasse 3/1.

Bednar Marzella, Zuschneiderin, 12., Malfattigasse 41/12.

Bednarz Karl, Insp., Ⓚ, 8., Laudongasse 56/6.

Beer Ernst, KzlAss., 9., Pramergasse 30/4/4/19.

Beer Ferdinand, Vkf. (StrB.), 10., Laaer Straße Nr. 5, 2/29.

Beer Friedrich, techn. VertrAng., Ⓚ, ✠ (Bd.), 5., Zentagasse 1.

Beer Friedrich, GtnGeh., 17., Alszeile 12, Magdalenenheim.

Beer Gisela, HauptFürsgn., 8., Tulpengasse 6, 2/3/20.

Beer Gisela, VInsp. (StrB.), 2., Böcklinstraße 6.

Beer Gustav, Auss., Pottschach, Putzmannsdorf 20, N.-Ö.

Beer Johann, Wkm., 13., Hickelgasse 15.

Beer Josef, Insp. (GW.), Ⓚ, 17., Leitermayergasse 1/2/14.

Beer Richard, GasK. (GW.), KTrK., 17., Wattgasse 96—98, Stg. 10/4.

Behenſky Franz, KzlObKoär., Ⓚ, ○, KTrK., Vrw. Med., 15., Walkürengasse 4/1/6.

Beier Rudolf, Rev. (StrB.), Eßling, Polizeisiedlung 274.

Beigel Gustav, VerwSekr., 9., Garnisongasse 20.

Beigel Robert, RechnR., ⊘ (Schw.), KTrK., 3., Hintermayergasse 11.

Beiler Friedrich, RechnObRev., KEM., 9., Gilgegasse 15.

Beinhauer Anton, ObOffz. (EW.), Ⓚ (Schw.), KTrK., 10., Laubeplatz 7/24.

Beinl Ignaz, Schulw., 14., Sechshauser Straße 71.

Beinſtein Hugo, KanalObAuss., 19., Heiligenstädter Straße 80.

Beitl Rudolf, VertrAuss. ○, KTrK., 17., Palffygasse 10.

Beitler Franz, RechnObRev., 7., Burggasse 36.

Bejcek Oskar, Insp., 19., Pfarrwiesengasse 4.

Belec Franz, Insp. (GW.), ✠, Ⓓ, ○, 13., Lynkeusgasse 45.

Belem Petra, Erzhn., 8., Lerchengasse 32/2/10.

Bellazi Karl, Ing., StBauR., ⊘ (Schw.), ✠ (Bd.), 8., Skodagasse 17.

Bellis, Josef de, Insp., 13., Satzberggasse 18/5.

Bellony Gisela, KzlObKoär., 13., Schützplatz 4/1/10.

Belohlawek Josef, Monteur, 15., Wurzbachgasse 2, Stiege 5.

Fast eine halbe Million Wiener und Österreicher

sind bereits Mitglieder der „Caritas-Sterbevorsorge"! / Besondere Empfehlung aller österreichischen Bischöfe!

Zentralstelle für die Erzdiözese Wien und das Burgenland, Wien IX, Währinger Gürtel 104, Telephon Nr. A-18-4-52. Risikoträger ist die Versicherungs-Anstalt der österreichischen Bundesländer, Wien I, Renngasse 1

MASCHINENFABRIK
EISENGIESSEREI
JOSEF ANGER & SÖHNE
WIEN XVII,
Hernalser Hauptstr. 122
Telephon A-24-0-76

Buchdruckereimaschinen
Buchbindereimaschinen
Maschinen für den Handfertigkeitsunterricht
Turnhanteln, Wurfkugeln etc., Scheibenstangen
Grauguß aller Art

Lieferant des
Bundes u. der Bundeshauptstadt Wien

Belohlawek Marie, Wäschezuschneiderin, Ⓚ, 15., Wurzbachgasse 2, Stiege 5.
Belohrad Josef, techn. VertrAng., Ⓚ, 12., Atzgersdorfer Straße 11.
Belohrad Ludwig, BauObWkm., 11., Lorystraße 40.
Belonoz Adele, Diplpfln., 3., Hegergasse 28/20.
Bena Wilhelm, VInsp., KTrK., 2., Kleine Stadtgutgasse 12/3/34.
Benda Dora, KzlObKoär., Ⓚ, 13., Penzinger Straße 78/1/6.
Benda Ignaz, VerwSekr., 10., Laxenburger Straße 24/1/9.
Benda Ignaz, VInsp. (EW.), Ⓚ, 12., Neuwallgasse 27/17/2/7.
Benda Josef, Vorarb. I. Kl. (EW.), Ⓚ (Schw.), ○ 1, KTrK., 4., Goldeggasse 21/1/15.
Benedikt Johann, ObAmtsGeh., 7., Neustiftgasse 120/2/32.
Benedikter Alfons, Ing., StBauR., 18., Erndtgasse 29.
Benes Wilhelm, Pfl., 13., Ameisgasse 45.
Beneš Franz, VerwSekr., 17., Hernalser Hauptstraße 125/10.
Beneš Friedrich, Schulw., MDZ. III., EMed. v. Rot. Kr., 13., Speisinger Straße 44.
Beneš Marie, KzlKoär., 8., Albertgasse 17/2/23.
Beneš Robert, VerwKoär., 6., Joanelligasse 6/14.
Benesch Alfred, VerwSekr., ○, KTrK., 3., Hainburger Straße 36/3/118.
Benesch Aloisia, KzlKoär, 9., Althanstraße 53/6.
Benesch Viktor, Ing., ObInsp. (StrB.), ✠ (Bd.), 2., Schüttelstraße 101/6.
Benisch Friedrich, Buchh. (WA), EZ. v. Rot. Kr., 18., Schulgasse 52.
Benischek Gustav, Bmtr. (WA.), 20., Dresdner Straße 62/3/15.
Benischke Hugo, Bmtr. (ZSp.), 13., Fünfhgasse 8.
Benjert Rosa, VertrAng. (LU.), Atzgersdorf, Friedhofstraße 6.
Benke Hubert, Ing., StBauInsp., Ⓚ, 12., Gaudenzdorfer Gürtel 15.
Bennersdorfer Leopold, KzlKoär., 6., Wallgasse 11/1/8.
Bentsch Anton, AmtsR., Ⓚ, eis. VK., KTrK., 9., Nußdorfer Straße 11 a.
Bentsch Ferdinand, VInsp. (EW.), 9., Wasagasse 30/1/8.
Bentz Artur, Ing., techn. VertrAng., ○, KTrK., 9., Ayrenhoffgasse 4.
Beran Karl, MaschGeh., Ⓚ, ○, KTrK., 15., Hütteldorfer Straße 7.
Beran Max, Bmtr. (ZSp.), 13., Steckhovengasse 23.
Beran Rudolf, VerwSekr., 9., Rögergasse 6/2/1.
Beranek Anna, KzlKoär., 6., Millergasse 41/17.
Beranek Josef, Schulw., 18., Bischof-Faber-Platz 1.
Berbalk Johann, VInsp., (StrB.), 13., Gallgasse 72.
Beres Paul, AmtsGeh., Ⓚ, 13., Baumgartner Höhe 1.
Bergauer Karl, KzlGeh. (EW.), Ⓜ, ○ 1, KTrK., Vrw. Med., 8., Breitenfelder Gasse 11.
Bergbauer Karoline, Pfln., 13., Malfattigasse 37/6.
Bergdold Leopold, Wkm., Ⓚ, ○, KTrK., 12., Tichtelgasse 14.
Bergel Artur, UMDr., VertrArzt., 9., Althanstraße 47.
Berger Adele, ObOffz. (EW.), 16., Pfenninggeldgasse 8.
Berger Adolf, Tischler, Erziehungsanstalt der Stadt Wien, Eggenburg, N.-Ö.
Berger Anna, Fürsgn., 12., Oswaldgasse 78.
Berger Arpad, Ing., VInsp. (StrB.), ⚒ (Schw.), 10., Favoritenstraße 142.
Berger Emanuel, RechnR., 1., Seilerstätte 12.
Berger Emmerich, Rfr. (StrB.), 12., Spittelbreitengasse 32.
Berger Ferdinand, Pfl., 17., Geblergasse 27.
Berger Franz, VInsp. (GW.), Signum laudis (Schw.), ○ (Schw.), KTrK., 13., Faistauergasse 18.
Berger Franz, KzlGeh. (WA.), 15., Deverseestraße 45/2/23.
Berger Friedrich, ObRfr. (StrB.), ○, 18., Martinstraße 56, Stiege 2.

Berger Friedrich, GasK. (GW.), KTrK., 7., Sigmundsgasse 13/1/15.
Berger Hermann, VerwSekr., 4., Große Neugasse 11/3/14.
Berger Hermine, ObOffz. (EW.), 18., Edelhofgasse 15.
Berger Johann, VerwSekr., Ⓚ, ○, KTrK., 13., Trauttmansdorffgasse 19/1/6.
Berger Johann, BauWkm., eis. VK., KTrK., 13., Spallartgasse 28.
Berger Josef, VInsp. (EW.), 21., Ostmarkgasse 8/4.
Berger Josefine, KzlKoär., 16., Effingergasse 31/4/1/16.
Berger Julie, Pfln., 13., Baumgartner Höhe 1.
Berger Karl, VInsp. (EW.), 16., Pfenninggeldgasse 8.
Berger Karl, KzlDiener, 13., Siebeneichengasse 14.
Berger Karoline, KzlKoär., 12., Wolfganggasse 28.
Berger Leopold, Pfl., Ⓚ, 16., Siedlung Spiegelgrund Nr. 1, Stiege 1.
Berger Leopoldine, DiplPfln., 17., Haslingergasse 36/8.
Berger Martin, UMDr., VertrArzt, 1., Bäckerstraße 8.
Berger Oskar, Insp. (StrB.), 2., Scherzergasse 6.
Berger Otto, Offz. (GW.), Ⓚ (Schw.), ⚔, ✠ (Bd.), KTrK., 10., Favoritenstraße 164/1/23.
Berger Richard, Insp. (EW.), 8., Albertgasse 53.
Berger Rudolf, GasK. (GW.), 16., Effingergasse 23/3/25.
Berger Valentin, VerwSekr., Ⓚ, 5., Obere Amtshausgasse 42.
Berger Vinzenz, techn. Vertr.Ang., 2., Wehlistraße 309.
Berghold Josef, Mj. II. Kl. (Feuerw.), Ⓚ (Schw.), 1., Schreyvogelgasse 8.
Bergmann Anton, VInsp. (StrB.), 18., Canongasse 4.
Bergmann Karl, ObOffz. (EW.), Ebenfurth, Mittelstraße 207.
Bergner Johann, Vorarb. II. Kl. (EW.), Klosterneuburg, Gschwendt 5.
Berkun Adrienne, Kdgtn., 3., Kundmanngasse 13/3/23.
Bernard Anna, DiplPfln., Perchtoldsdorf, Eigenheimstraße 30, Parz. 101.
Bernard Edith, Kdgtn., 10., Laxenburger Allee, Siedlung Favorit. 19.
Bernardi Marie, KzlKoär., 2., Schreigasse 10/3/12.
Bernaschek Franz, KzlObKoär., Ⓚ, 6., Mariahilfer Straße 49/2/2/44.
Bernaschek Paul, Ing., R. d. Wr. B. Fw., Ⓚ (Schw.), ✡ (Schw.), KTrK., ung. Ⓚ (Schw.), Tir. LDkm., 10., Sonnwendgasse 14.
Berndel Marie, DiplPfln., 13., Versorgungsheimstraße 6/3/1/6.
Berner Berta, Fürsgn., 10., Neilreichgasse 105, Stiege 22/4/18.
Berner Franz, techn. KzlKoär., ○, KTrK., 16., Rosenackerstraße 9.
Berneth Josephine, Kdgtn., 13., Hustergasse 6/3/27.
Bernfeld Gabriele, KzlKoär., 2., Czerninplatz 5/3/14.
Bernfus Erich, Ing., VerwSekr., ✡, KTrK., Vrw. Med., 2., Ausstellungsstraße 249.
Bernhard Franz, Rev. (GW.), 17., Nesselgasse 1/1/5.
Bernhard Franz, MaschGeh., 13., Hütteldorfer Straße 343.
Bernhard Helene, Kdgtn., 13., Schloß Schönbrunn, Bereitergang 123.
Bernold Franz, Schulw., 10., Kempelengasse 20.
Bernt Arthur, VerwSekr., ○, KTrK., 10., Gellertgasse 1/3.
Bernwieser Rudolf, AmtsGeh., 13., Neubeckgasse 4/1.
Berny Leopoldine, VertrBmtn. (StrB.), 16., Thaliastraße 109.
Beron Rudolf, Ing., Dior. (EW.), Perchtoldsdorf, Hyrtlallee 15.
Beroun Karl, Schulw., Ⓚ (Schw.), JubHofKr., KTrK., Vrw. Med., 2., Vorgartenstraße 191.
Berthold Alexander, HausInsp., 19., Heiligenstädter Straße 84, Stg. 49/14.
Berthold Katharina, Pfln., 13., Flötzersteig 95.
Berthold Leopold, VerwSekr., 13., Hütteldorfer Straße 150, Stg. 10/2/10.
Berthold Matthias, WerksAufs. (GW.), 21., Justgasse 3/2/16.
Berthold Otto, Schlosser, 13., Jagdschloßgasse 19.
Bertotti Anton, Vorarb. II. Kl. (EW.), Ⓚ, 13., Moßbachergasse 22—24, Stg. 10/2/11, bzw. 13., Hütteldorfer Straße 158.
Berze Friedrich, Ing., Insp. (StrB.), 18., Währinger Straße 126/16/5.
Beschließer Wilhelm, Skont. (ZSp.), 5., Arbeitergasse 24.
Beschließmayer Karl, ExMstr. (Feuerw.), Ⓚ (Schw.), 17., Hernalser Hauptstraße 54/3.

St. Georgs Bier
Mautner Markhof
Wien XXI. Pragerstraße Nr. 20 — Telefon A-60-5-60

BUCHDRUCKEREI
FERDINAND
HOROWITZKY
ÜBERNAHME VON DRUCKSORTEN FÜR BEHÖRDEN UND INDUSTRIE, PRIVAT- UND GESCHÄFTSBEDARF
LIEFERANT DER BUNDESHAUPTSTADT WIEN
WIEN XV, ROBERT-HAMERLING-GASSE 15
TELEPHON R-36-9-14

Beschorner Franz, Bmtr. (WA.), 3., Hagenmüllergasse 3.

Besenreiter Aurelie, VInsp. (EW.), 7., Siegmundgasse 15.

Besin Johann, Vkf. (StrB.), 10., Hasengasse 37, Stg. 6/5/21.

Beßler Friedrich, TitInsp. (ZSp.), ∅ (Schw.), KTrK., Perchtoldsdorf, Brunnergasse 39 a.

Bestak Paul, Erzhr., 18., Mitterberggasse 15/35.

Besti Friedrich, Vorarb. II. Kl. (EW.), 14., Dreihausgasse 21/1/19.

Bettauer Helmut, Bmtr. (WA.), 2., Rembrandtstraße 4.

Betzler Josef, VInsp. (StrB.), 11., Herderplatz 3/1/10.

Betzwar Aloisia, KzlKoär., 4., Starhembergasse 29.

Beyer Karl, VInsp. (EW.), KTrK., 16., Wilhelminenstraße 207.

Beyerl Max, GasK. (GW.), Ⓚ (Schw.), eis. VK. (Bd.), O, KTrK., Vrw. Med., 20., Kapaunplatz 3/2/1/5.

Beyersdorff Wilhelm, RechnR., 5., Schönbrunner Straße 32.

Beyreder Emma, Kass., 16., Deinhardsteingasse 10.

Beywinkler Alfred, PflasterungsAuss., 12., Spittelbreitengasse 46.

Bezchleba Felix, KzlObKoär., Ⓓ, KTrK., 7., Zieglergasse 96/3/23.

Bezdek Eduard, ObGtn., 2., Erlafstraße 4.

Bezdicek Jaroslav, Vkf. (StrB.), 20., Klosterneuburger Straße 85.

Bezwoda Rudolf, VertrAng., Naßwald, Reithof, N.-Ö.

Biber Josef, Vkm. (StrB.), 16., Baumeistergasse 5.

Biberauer Helene, Pfln., Ybbs a. d. Donau, Prof.-Schuh-Gasse 51.

Biberhofer Josef, KzlKoär., Ⓚ, EMed. v. Rot. Kr. (KD.), Bad Hall, Kinderheilanstalt.

Biberhofer Raoul, PhDr., ObR. d. städt. Samml., 3., Landstraßer Hauptstraße 34, Stg. 5.

Bibl Viktor, ObRechnR., Kritzendorf, Feldstraße 99.

Bibr Marie, DiplPfln., 13., Gallgasse 49.

Bičak Josef, VerwSekr., eis. VK. m. Kr. (Bd.), 5., Ramperstorffergasse 44.

Bicanek Ferdinand, KzlGeh. (EW.), Ⓚ (Schw.), ung. Ⓚ, 19., Heiligenstädter Straße 5.

Bieder Karl, Auss., 13., Penzinger Straße 150.

Biedermann Anton, Vorarb. II. Kl. (EW.), O, eis. VK., 2., Wehlistraße 305/4/3/13.

Biedermann Marie, DiplPfln., 16., Huttengasse 49/6.

Bieg Hans, VInsp. (LU.), Ⓚ, 5., Margaretengürtel 22/3/4/12.

Biegelmayer Johann, ObSchulw., Ⓓ, O, KTrK., 19., Hofzeile 15.

Biegenzein Walter, VInsp. (GW.), Ⓚ (Schw.), 13., Felbigergasse 93.

Biegler Franz, RechnR., 5., Margaretengürtel 80.

Biegler Karl, Lm. II. Kl. (Feuerw.), Zeiselmauer, Leopoldgasse 4.

Biegler Karl, KontrAmtsR., Ⓚ, 5., Margaretengürtel 126/6/9.

Biegler Leopold, Mf. II. Kl. (Feuerw.), Ⓚ (Schw.), O, KTrK., 1., Annagasse 6.

Biegler Rosalia, KzlKoär., 5., Margaretengürtel 126/6/3/9.

Bielecki Valerian, Lm. I. Kl. (Feuerw.), 14., Märzstraße 100/1/13.

Bienenstein Erwin, UMDr., OrdArzt, O, 8., Skodagasse 19/14.

Biener Johann, Ing., ObInsp. (EW.), Ⓚ, EKr. 1912/13, 8., Josefsgasse 4/2/10.

Biermaier Alois, Pfl., KTrK., MDZ. III., 9., Rögergasse 5.

Bierwolf Johann, Bmtr. (EW.), Ⓚ (Schw.), Ⓓ, KTrK., 13., Hütteldorfer Straße 246/1/4.

Bigge Josef, VInsp. (EW.), Ⓚ (Schw.), eis. VK., KTrK., 13., Gurkgasse 6.

Bildl Franz, RechnObRev., 18., Ferrogasse 16.

Bilek Max, TelgMstr. (Feuerw.), Ⓚ (Schw.), ung. Ⓚ, 18., Währinger Straße 105/2/8.

Bill Johann, Vorarb. II. Kl. (EW.), 21., Aspern, Lobauer Straße 33, Siedlung.

Billé Albert, VInsp. (EW.), eis. VK., 5., Margaretengürtel 82/1/4/9.

Billek Viktor, StatBetrLtr. (EW.), 18., Bastiengasse 16.

Billich Franz, AmtsGeh., Ⓚ, 14., Märzstraße 71.

Billig Richard, JDr., MagR., stlb. ∅ (Schw.), ∅ (Schw.), KTrK., 8., Florianigasse 60.

Billwein Josef, Lgm. (StrB.), 13., Linzer Straße 427.

Bilneier Karl, GasK. (GW.), 17., Pezzlgasse Nr. 74/14.

Bily Karl, VInsp. (EW.), O, eis. VK. (Bd.), KTrK., 13., Speisinger Straße 84—96, 15/1/6.

Bily Karl, Bmtr. (WA.), 9., Severingasse 6/6 a.

Binder Alois, ObGtn., eis. VK., Ⓓ, O, KTrK., 13., Maxingstraße 11.

Binder Anton, VerwSekr., 19., Philippovichgasse 2/8/3/14.

Binder Ferdinand, Ing., StBauInsp., 19., Greinergasse 27.

Binder Franz, JDr., ObMagR., 8., Laudongasse 49.

Binder Franz, MarktAufs., 11., Kopalgasse 57, 16/1/5.

Binder Friedrich, Bmtr. (ZSp.), Ⓓ, Vrw. Med., 3., Kundmanngasse 11.

Binder Friedrich, GtnVorarb., eis. VK., Ⓓ, O, KTrK., 13., Maxingstraße 9.

Binder Gustav, RechnR., KTrK., KEM., 18., Türkenschanzstraße 4.

Binder Hedwig, Kdgtn., 3., Kardinal-Nagl-Platz 1/11.

Binder Hildegard, Kdgtn., 18., Abt-Karl-Gasse 19/7.

Binder Ignaz, VInsp. (StrB.), Z. KTrK., 13., Kometengasse 5.

Binder Josefine, Kdgtn., Ⓚ, 3., Baumgasse 33—35, 6/2/8.

Binder Karl, SchlachthofObAufs., O, KTrK., Vrw. Med., 7., Siebensterngasse 25.

Binder Karl, ObMasch. (Brhs.), Rannersdorf 85.

Binder Leopold, Ing., techn. ObInsp., Ⓚ, 3., Landstraßer Hauptstraße 32.

Binder Leopold, VertrAng., 16., Menzelgasse 13, 2/23.

Binder Marie, Fürsgn., 16., Thaliastraße 113.

Binder Mathilde, DiplPfln., 9., Währinger Straße 58.

Binder Maximilian, Mj. I. Kl. (Feuerw.), 20., Pater-Abel-Platz 4.

Binderhofer Marie, KzlKoär., 20., Wehlistraße 90/16/4/20.

Binderhofer Rudolf, VInsp., 20., Wehlistraße 90/16/4/20.

Bing Franz, JDr., MagR., ✠, 5., Wiedner Hauptstraße 112.

Binsner Richard, Schulw., KTrK., 16., Schinnaglgasse 5.

Bioul Karl, RechnR., 3., Oberzellergasse 20.

Birnbaum Johanna, ObOffz. (StrB.), 17., Pezzlgasse 36.

Birnbaum Wilhelm, Mj. II. Kl. (Feuerw.), eis. VK., KTrK., 10., Laxenburger Straße 30/3/12.

Birus Alexander, KzlObKoär., Ⓚ (Schw.), O, KTrK., 20., Donaueschingenstraße 30/5/5/32.

Bischof Adam, ObAufs., 17., Rosensteingasse 90.

Bischof Adelheid, KzlKoär., 5., Einsiedlergasse 29/20.

Bischof Alois, I. FachGeh., eis. VK., slb. EMed. v. Rot. Kr. (KD.), 13., Dworschakgasse 7.

Bischoff Johann, UMDr., VertrArzt, EZ. II. v. Rot. Kr., ung. Ⓚ, Ybbs a. d. Donau, Wiener Landesanstalt.

Bisecker Friedrich, AmtsGeh., 16., Gomperzgasse 1—3, 7/3/12.

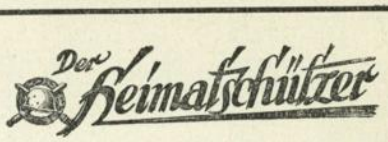

als einziges offizielles Organ des österreichischen Heimatschutzes, ausgestattet mit einer in

Kupfertiefdruck hergestellten Bildbeilage

ist das beste Informationsblatt über den Neuaufbau unseres Vaterlandes

★

Einzelpreis 30 g, Bezugspreis vierteljährlich S 3·—

Probeblätter kostenlos

Verlag: Wien 7, Bandgasse 28

Telephon B 39-0-73

Bisecker Josef, BauWkm., Ⓚ, 13., Kamillianergasse 1.

Bisecker Rudolf, MagAufs., 13., Hütteldorfer Straße 259/33.

Biskup Leo, VMDr., VetAdj., 19., Ruthgasse 5.

Bistricky Josef, Pfl., 16., Lerchenfelder Gürtel 57.

Biswanger Oskar, Ing., StBauInsp., Ⓚ, O, KTrK., 2., Nordbahnstraße 30.

Bitterer Leopold, ObBhnmstr. (StrB.), 21., Magdeburgstraße 40 (Siedlung).

Bittermann Johann, VerwSekr., 6., Linke Wienzeile 158/24.

Bittmann Artur, JDr., DionsR. (EW.), Z (Schw.), KTrK., JEM. f. d. bewaffn. Macht 1898, 8., Bennoplatz 8.

Bittmann Ernst, ExMstr. (Feuerw.), Ⓚ (Schw.), Ⓓ 1, O 1, KTrK., EKr. 1912/13, 18., Witthauergasse 25/7.

Bittmann Franz, techn. Insp., ✠, 3., Baumgasse 20.

Bittmann Richard, techn. ObInsp., Ⓚ, Tir. LDkm., 5., Schönbrunner Straße 113.

Bittner Aloisia, Ln., 5., Stolberggasse 17.

Bittner Hermine, Fürsgn., 12., Unter-Meidlinger Straße 99/3/15.

Bittner Josef, Ing., SenR., 18., Rimplergasse 4.

Bittner Josef, ObAmtsGeh., 21., Mitterhofergasse 19.

Bittner Karl, Ing., Insp. (StrB.), 12., Spittelbreitengasse 46/6/1/5.

Bittner Karl, ÖkVerw., 5., Kleine Neugasse 15/1.

Bittner Karl, GasK. (GW.), 6., Gumpendorfer Straße 118 a/12.

Bittner Ottilie, VInsp. (StrB.), 15., Mareschplatz 4.

Bittner Theodor, RechnR., 8., Laudongasse 4.

Bittner Wilhelm, KassGeh. (ZSp.), eis. VK., 9., Lustkandlgasse 26.

Bixa Robert, ObSchulw., 9., Liechtensteinstraße 137.

Blach Rudolf, RechnRev., 10., Laxenburger Straße 60.

Bladek Rudolf, Lm. I. Kl. (Feuerw.), Ⓚ (Schw.), ○, eis. VK., KTrK., MDZ. III., JEM. f. d. bewaffn. Macht 1908, 5., Siebenbrunnengasse 87/4.

Blaha Aloisia, Pfln., Ⓚ, 12., Rotenmühlgasse 64, Stiege 6.

Blaha Hans, JDr., MagR., KTrK., 19., Gymnasiumstraße 51.

Blaha Josef, ObOffz. (EW.), 3., Rennweg 68/3/25.

Blaha Josef, ObOffz. (StrB.), 13., Hütteldorfer Straße 150—158/28/2/6.

Blaha Karl, VInsp. (StrB.), Ⓚ (Schw.), ung. Ⓚ (Schw.), ○, KTrK., MDZ. III., 13., Linzer Straße 87/2.

Blaha Marie, Pfln., Ⓚ, 16., Hasnerstraße 32.

Gärtnerei

Ludwig Heim

Wien, Augarten

Lieferant der Bundeshauptstadt Wien

II, Obere Augartenstr. 1

Telephon A=41=5=30

Blahout Rudolf, Vorarb. II. Kl. (EW.), Gresten Nr. 140, N.=Ö.

Blaim Friedrich, Pfl., 13., Goldschlagstraße 144—146, Stiege 3.

Blaim Johann, Lm. II. Kl. (Feuerw.), 3., Leberstraße 2/38/2/9.

Blakowetz Gustav, Ing., R. d. Wr. B. Fw., Ⓚ, 6., Linke Wienzeile 182.

Blamauer Max, KraftfahrGeh., 19., Heiligenstädter Straße 11/9/3.

Blank Franz, Insp. (LU.), Ⓚ (Schw.), ung. Ⓚ (Schw.), KTrK., JEM. f. d. bewaffn. Macht 1898, eis. VK. m. Kr., 3., Erdbergstraße 35/32.

Blank Oskar, Vkm. (StrB.), 21., Heckenweg 34, Siedlung.

Blaschek Franz, ObAmtsGeh., 8., Pfeilgasse 16/2/2/34.

Blaschek Therese, KzlKoär., 11., Ehamgasse 20.

Blaschek Walther, VertrAng., 6., Theobaldgasse 4/2/10.

Blaschka Franz, Telg. I. Kl. (Feuerw.), Ⓚ (Schw.), Ⓓ, KTrK., Vrw. Med., JEM. f. d. bewaffn. Macht, EKr. 1912/13, 13., Spallartgasse 8/1/10.

Blaschke Leopold, Badew., ○, KTrK., 16., Thaliastraße 51.

Blaschke Olga, VInsp. (StrB.), 15., Märzstraße 4.

Blaschke Wilhelm, ObDesinfektor, Ⓚ, 16., Friedmanngasse 17.

Blasl Katharina, HauptFürsgn., 3., Klimschgasse 2/21.

Blasl Richard, JDr., MagR., 3., Klimschgasse 2.

Blatny Julius, VerwSekr., Ⓓ, ○, 5., Reinprechtsdorferstraße 20.

Blauensteiner Franz, KassGeh. (ZSp), 13., Kienmayergasse 56.

Blauensteiner Friederike, VInsp. (StrB.), 9., Wilhelm=Exner=Gasse 25.

Blauensteiner Josef, Lm. I. Kl. (Feuerw.), Ⓚ (Schw.), ○1, eis. VK. m. Kr., KTrK., Vrw. Med., 17., Hernalser Hauptstraße 166/3/16.

Blaukopf Paula, KzlAss., 9., Brünnlbadgasse 18/8.

Blazek Eduard, RechnObRev., 5., Margareten Gürtel 22.

Blazek Josef, Erzhr., 19., Heiligenstädter Straße 84/43/2/12.

Blazek Josef, MonteurGeh., 21., Kraygasse 6.

Blazek Viktor, VerwSekr., eis. VK. m. Kr., 12., Hetzendorfer Straße 51.

Blazsek Johann, ObOffz., 19., Rodlergasse 5/2.

Blazsovsky Friedrich, KzlOffz., 13., Spallartgasse 26/2/10.

Blazsovsky Henriette, Kdgtn., 13., Spallartgasse 26/2/10.

Blazsovsky Josef, VertrAng., 15., Wurmsergasse 45/2/1/52.

Blazsovsky Margarete, Kdgtn., 13., Wittmanngasse 42/1, Siedlung Flötzersteig.

Blecha Karl, KzlKoär,, Angern a. d. March 160.
Blecha Maximilian, KzlObKoär., 18., Hofstattgasse 16/2/14.
Blei Margarete, vertragsm. Kdgtn., 9., Müllnergasse 20.
Bleier Ernst, JDr., MagObKoär., 12., Schönbrunner Straße 282.
Blöch August, KzlObKoär., Ⓚ, päpstl. EKr. 9., Säulengasse 13/27.
Blöch Franz, VJnsp., 19., Geistingergasse 1/8/13.
Blödtl Karoline, VJnsp. (StrB.), 19., Zahnradbahnstraße 1.
Blojer Franz, Schulw., 2., Czerninplatz 3.
Blum Anton, VstdStellv. (WA.), Hadersdorf-Weidlingau, Herzmanskygasse 16.
Blümel Johann, RechnR., 7., Zieglergasse 29.
Blümel Rosa, KzlKoär., 7., Kandlgasse 47/1/11.
Blümel Marianne, KzlKoär., 18., Leitermayergasse 32/2/5.
Blumenau Hans, Insp. (ZSp.), ⚔ (Schw.), ✠, EKr. 1912/13, 19., Grinzinger Straße 53.
Bobasch Ilona, Fürsgn., 19., Döblinger Hauptstraße 9/1/5.
Bobr Anton, ObAmtsGeh., KTrK., 5., Zentagasse 14/2/35.
Bobrich Rudolf, KzlOffz., Ⓚ, 16., Gomperzgasse 7/32/10.
Bobrich Viktor, Schlosser, 14., Meinhartsdorfergasse 7.
Bobrowsky Erwin, JDr., MagR., Ⓚ (Schw.), KTrK., Vrw. Med., 12., Schönbrunner Allee 29.
Bobrowsky Walter, JDr., MagKonz., Ⓚ (Schw.), ○, KTrK., bosn.-herz. EM., Tir. LDkm., 4., Rubensgasse 8.
Bock Andreas, VerwSekr., ○, KTrK., Vrw. Med., 6., Windmühlgasse 24.
Bock Anna, ObKöch., 13., Versorgungsheim Lainz, Küchengebäude.
Bock Auguste, Ln., 19., Boschstraße 17/62/19.
Bock Franz, Schneider, Ⓚ, 16., Gablenzgasse 46.
Bock Friedrich, VMDr., ObVetR., 18., Gersthofer Straße 63.
Bock Gertrude, Kdgtn., 9., Nußdorfer Straße 74/7.
Bock Hermine, KzlKoär., 5., Grüngasse 22/1/11.
Bock Josef, TitInsp. (ZSp.), EMed. v. Rot. Kr., 4., Große Neugasse 36.
Bock Richard, Insp. (ZSp.), 18., Währinger Gürtel 47.
Böck Franz, GasK. (GW.), ○, KTrK., 21., Bruckhausen, Birneckerstraße 45.
Böck Karl, ObOffz. (EW.), ○, 13., Gallgasse 57/2.
Böck Karl, techn. KzlOffz., 5., Mauthausgasse 8.
Böck Leopold, Lm. I. Kl. (Feuerw.), Ⓚ (Schw.), ○1, KTrK., 14., Grimmgasse 36.
Bockmaier Michael, Lm. I. Kl. (Feuerw.), Ⓚ (Schw.), Ⓜ, ○, KTrK., 12., Bonygasse 55/6.
Böddeker Franz, Ing., Insp. (EW.), Ⓚ (Schw.), slb. ⚔ (Schw.), Ⓜ, 13., Feldmühlgasse 24.
Bodner Augustin, UMDr., ord. Arzt, Ybbs a. d. Donau.
Bodzenta Zoltan, Vorarb. II. Kl. (EW.), 16., Schuhmeierplatz 9/17.
Boeck Rudolf, techn. Koär, Mauer, Hasnergasse 3.
Boek Aloisia, DiplPfln., 13., Auhofstraße 144.
Bogdanovic Ernestine, ObOffz. (EW.), 9., Roßauer Lände 21/1/5/23.
Bogdanovič Viktor, VerwSekr., Ⓚ (Schw.) MVK III. (KD., Schw.), slb. ⚔ (Schw.), ⚔ (Schw.), KTrK., Tir. LDkm., ung. Ⓚ (Schw.), pr. eis. Kr., 9., Roßauer Lände 21/1/5/23.
Bogendorfer Franz, MarktAufs., 3., Dietrichgasse 3.
Bogg Johann, Wkm. (StrB.), 12., Arndtstraße 27—29/4/2/10.
Bögl Josef, Telg. II. Kl. (Feuerw.), ○, 16., Siedlung Spiegelgrund, Wohnstraße 3/1.
Bogner Alois, Mf. I. Kl. (Feuerw.), Ⓚ (Schw.), KTrK., MDZ. III., 14., Beckmanngasse 72/2/25.
Bogner Anna, KzlKoär., 18., Bischof-Faber-Platz 10/7.
Bogner Georg, JDr., MagR., ⚔ (Schw.), ✠ (Schw.), KTrK., 18., Messerschmidtgasse 28.
Bogner Josef, Vkf. (StrB.), 14., Goldschlagstraße 110.
Bogner Karl, Wkm. (StrB.), 17., Kalvarienberggasse 62.
Bohač Alois, WerksAufs. (GW.), 5., Hauslabgasse 33/4/39.
Bohata Felix, techn. Koär., 21., Haidschüttgasse 2.
Böhm Alois, SanObGeh., 15., Pillergasse 15, 4/3/83.
Böhm Anton, Vkf. (StrB.), eis. VK., KTrK., 11., Grillgasse 40, Stg. 15/2/10.
Böhm Emilie, vertragsm. KdgLtrn., 21., Carrogasse 17/13/10.
Böhm Ferdinand, MagObKoär., Ⓚ (Schw.), MVK. III. (KD., Schw.), 20., Engerthstraße 114.
Böhm Franz, WerksAufs. (GW.), ○, KTrK., 18., Schulgasse 77/3/12.
Böhm Friedrich, Erzhr., Eggenburg, Erziehungsanstalt der Stadt Wien, N.-Ö.
Böhm Gabriele, KzlAss., 12., Rosenhügelstraße 62.
Böhm Hans, Insp. (ZSp.), 4., Johann-Strauß-Gasse 35.

ÖSTERREICHISCHER RÖHRENHANDEL GESELLSCHAFT M. B. H.
Wien III.. Mohsgasse 30 / Tel. U 13-309, U 14-0-76 / Telegramm-Adr.: Rohrvertrieb
Röhren, Fittings, Patent-Schweißbögen aus Guß- und Schmiedeeisen, schwarz und verzinkt, für Gas-, Wasser- u. Dampfleitungen

HANS

WUNSCH

ANSTREICHERMEISTER

Lieferant der Bundeshauptstadt Wien

übernimmt alle in dieses Fach einschlägige Arbeiten, Geschäfts- und Kücheneinrichtungen, Portale sowie feinste Emaillierungen

WIEN, 5. BEZIRK
WIMMERGASSE 3

Böhm Hedwig, KzlOffz., 18., Hofstattgasse 15/16.
Böhm Heinrich, VerwSekr., KTrK., Weidlingau, Hauptstraße 93.
Böhm Heinrich, NiederlLtr. (Brhs)., 3., Landstraßer Hauptstraße 163.
Böhm Josef, VInsp. (LU.), Ⓚ, 2., Alliiertenstraße 12/1/3.
Böhm Josef, WerksAufs. (GW.), 21., Leopoldauerplatz 2/2.
Böhm Karl, Ing., StBauR., Ⓚ (Schw.), 7., Bandgasse 36.
Böhm Karl, VInsp. (EW.), Ⓚ, 3., Rennweg 88/14.
Böhm Karl, KzlKoär., ○, eis. VK. m. Kr., eis. VK., KTrK., 9., Liechtensteinstraße 73/9
Böhm Karl, ObAmtsGeh., 1., Rathausstraße 14/16.
Böhm Ludwig, MarktAufs., 3., Dietrichgasse 26, 3/13.
Böhm Oskar, VInsp. (EW.), Ⓚ (Schw.), slb. VK. m. Kr., ○, eis. VK. m. Kr., KTrK., 2., Vorgartenstraße 201.
Böhm Robert, RechnObRev., 21., Kolonistraße 29.
Böhmann Friedrich, VerwAss., 13., Hütteldorfer Straße 171/2/16.
Böhmer Hans, techn. Koär., 19., Philippovichgasse 4.
Böhmer Hildegard, Fürsgn., 10., Florian-Geyer-Gasse 6—8, 10/1/9.
Böhnisch Karl, AmtsR., 13., Versorgungsheimstraße 1.
Bohonek Eduard, ObOffz. (EW.), 9., Liechtensteinstraße 114/3/17.
Bohrn Robert, VerwSekr., 21., Trillergasse 3/7.
Bohrn Rudolf, Mf. II. Kl. (Feuerw.), Ⓓ, ○, KTrK., 21., Mergenthalerplatz 1/2/13.
Bohuslav Rosa, KzlKoär., 16., Herbststraße 3, 2/19.
Boischütz Franz, ObWkm. (StrB.), 1., Weihburggasse 21.
Bojar Alois, ObAufs., 13., Linzer Straße 194.
Bolatzky Fritz, Bmtr. (WA.), KTrK., eis. VK., 21., Brünner Straße 34—36, 18/22.
Bolleter Adolf, RechnR., KTrK., KEM. (Schw.), 4., Wiedner Gürtel 38/40.
Bollhammer Elisabeth, DiplObPfln., Mauer, Kirchengasse 10.
Bollmann Fritz, JDr., MagKonz., 3., Beatrixgasse 14 b.
Bolzer Eduard, techn. VertrAng., 3., Wällischgasse 2.
Böndl Karl, VerwSekr., Ⓚ, ung. Ⓚ, 5., Brandmayergasse 39/7/3/23.
Böndl Stefanie, KzlKoär., 5., Brandmayergasse 39.
Bondy Agnes, ObPfln., 3., Ungargasse 50.
Bonek Ferdinand, Pfl., 13., Baumgartner Höhe 1.
Bonek Karl, KzlOffz., 11., Strindberggasse 2/32.
Bongs Gustav, ObAmtsR., 17. Hernalser Hauptstraße 189/3/20.
Bonomeo Karl, ObOffz. (StrB.), 9., Liechtensteinstraße 129.
Bönsch August. ObRechnR., MVK. III., slb. ⊘ (Schw.), ⊘ (Schw.), KTrK., Vrw. Med., KEM., Tir. LDkm., ung. KEM., pr. KrM., Kritzendorf, Feldstraße 12.
Bönsch Berta, DiplPfln., 13., Eppingerweg 16, Siedlung Flötzersteig.
Boos Ludwig, Wkm. (StrB.), Liesing, Korbgasse 23.
Bopp Richard, Insp. (EW.) , Ⓚ, 19., Kahlenberger Straße 26.
Borek Johann, techn. KzlKoär., 13., Hütteldorfer Straße 212.
Borgon Anna, Pfln., 12., Rotenmühlgasse 60/14.
Borimann Johann, Ass. (GW.), 10., Zur Spinnerin 21/1/29.
Bornhauser Anton, ObAufs. (GW.), Ⓚ, 18., Gersthofer Straße 77/3/2/9.
Borovec Anton, Vkf. (StrB.), 14., Hakelgasse 18.
Borowitzka Emil, Insp. (EW.), Ⓚ (Schw.), ○ 1, 15., Karmeliterhofgasse 10.
Borzik Franz, Insp. (ZSp.), 13., Vitusgasse 7.
Bosch Karl, Vkf. (StrB.), 3., Barthgasse 3.
Boschan Josef, Insp., 4., Karolinengasse 23.
Boschetti Arnold, Rev. (EW.), 14., Goldschlagstraße 43.
Böschl Barbara, InvPfln., 13., Baumgartner Höhe 1.
Böse Hermine, Kass., 14., Pillergasse 15.
Bösel Eduard, TitInsp. (ZSp.), ⊘ (Schw.), KTrK., Vrw. Med., 3., Schlachthausgasse 23.

Boselmann Karl, Schneider, Ⓚ, eis. VK., 16., Wilhelminenstraße 83.

Böshönig Margarete, Kont., VertrAng. (Brhs.), 2., Sebastian-Kneipp-Gasse 10.

Böshönig Rudolf, Bmtr. (ZSp.), 5., Schönbrunner Straße 83.

Boskovic Johann, Telg. II. Kl. (Feuerw.), Ⓚ (Schw.), 3., Obere Bahngasse 6/2/10.

Bößner Franz, ObIng., WerksDior. (GW.), Ⓚ, 11., Gaswerk Simmering.

Bostianchich Elisabeth, Fürsgn., 15., Markgraf-Rüdiger-Gasse 4/13.

Bostianchich Johann, VerwSekr., 15., Markgraf-Rüdiger-Gasse 3/3/13.

Böß wirt Ludmilla, KzlKoär., 11., Kopalgasse 8.

Botek Franz, VertrAufs., 21., Justgasse 2.

Botstiber Robert, Rev. (EW.), 13., Isbarygasse 12.

Bouda Franz, KanalAufs., 10., Inzersdorfer Straße 38.

Boukal Franz, ObAufs., 14., Wurmsergasse 21/1/7.

Bous Josef, Vorarb. II. Kl. (EW.), 18., Antonigasse 16/3/1/19.

Bouvier August, Mf. II. Kl. (Feuerw.), Ⓚ (Schw.), 10., Friesenplatz 1—2/9/4/19.

Bozek Franz, VInsp. (GW.), Ⓚ (Schw.), ✠, eis. VK. m. Kr., ○, KTrK., 5., Wimmergasse 10.

Brabec Anton, Vkm. (StrB.), 3., Schrottgasse 9.

Brabenec Eduard, IngDr., VermR., 20., Salzachstraße 32.

Brabenetz Johann, Schlosser, 13., Faistauergasse 63.

Brabetz Ferdinand, VL., Ⓚ, 8., Maria-Treu-Gasse 3.

Brabetz Wilhelm, VerwSekr., Ⓚ, 16., Wilhelminenstraße 184/6.

Brach Emil, DionsR., ⊘ (Schw.), KTrK., EKr. 1912/13, 7., Halbgasse 11.

Bracher Karl, RechnR., 18., Währinger Gürtel 63.

Brachinger Josefa, Pfln., Ybbs a. d. Donau, Grießheim 61.

Brachtl Alfred, VerwSekr., 9., Alserstraße 56/14.

Bradac Willibald, VertrAng., Ⓚ, eis. VK. m. Kr., KTrK., Vrw. Med., 9., Liechtensteinstraße 151/1/3.

Bradacz Hans, VInsp. (EW.), 15., Löhrgasse 16.

Bradsky Josef, techn. KzlObKoär., 13., Seelosgasse 13.

Brager Josef, BuchhBmtr., VertrAng. (Brhs.), ○, KTrK., EMed. Heimatsch. Februar 1934, ung. Ⓚ, 3., Fasangasse 19.

Braindl Franz, Tischler, 18., Hockegasse 37.

Braindl Friedrich, Schulw., 16., Gaullachergasse 49.

Bramer Hans, Vorarb. II. Kl. (EW.), 10., Quellenstraße 156/3/44.

Bramersdorfer Rudolf, Lm. I. Kl. (Feuerw.), 1., Bäckerstraße 10.

Branas Gustav, Tischler, 2., Vorgartenstraße 215.

Die
II
Illustrierte
Kronen-Zeitung
II
ist das meistgelesene Tagblatt
u. das beste Insertionsorgan
II
Administration:
Wien 9, Pramergasse 28

Branberger Friedrich, JDr., ObMagR., silb. ⊘ (Schw.), ⊘ (Schw.), KTrK., 3., Gärtnergasse 1.

Branco Richard, RechnR., ⊘ (Schw.), KEM., 9., Thurngasse 11.

Brand Ernst, Ing., StBauR., 13., Hellmesbergergasse 18.

Brand Franz Wilhelm, RechnR., ⊘ (Schw.), KTrK., 5., Margareten Gürtel 78/80.

Brand Heinrich, AmtsR., Ⓚ, silb. VK. m. Kr. (Bd.), eis. VK. m. Kr. (Bd.), päpstl. EKr., 7., Kaiserstraße 6/2/3/32.

Brand Johann, FObGeh., eis. VK., KTrK., Vösendorf, Ober-Ortsstraße 33.

Brandejsky Franz, ObOffz. (EW.), eis. VK. (Bd.), 5., Margareten Gürtel 76—80/21/2/6.

Brandhofer Karl, VInsp. (GW.), Ⓚ, 3., Erdbergstraße 59/2/18.

Brandl Johann, GasK. (GW.), 13., Sampogasse 14/3/27.

Brandl Margarete, Ln., 2., Volkswehrplatz 11.

Brandl Martha, DiplPfln., 19., Dionysius-Andrassy-Straße 4.

Brändle Johann, Schulw., 20., Gerhardusgasse 7.

Brandmayer Theobald, VerwSekr., 8., Uhlplatz 5.

Brandner Anna, vertragsm. Kdgtn. als Hortleiterin, Rodaun, Liesinger Straße 48.

Brandner Ernst, Erzhr., 6., Hirschengasse 1/2/2/35.

Brandner Franz, Masch., 18., Währinger Straße 147.

BUCH- UND KUNSTDRUCKEREI

WIEN XIX,
HARDTGASSE Nr. 23

TELEPHON B-11-8-49

LEOPOLD PILLWEIN

Brandner Johann, Vorarb. II. Kl. (EW.), ⓚ, 18., Kammerergasse 20.

Brandner Julius, Revisor (EW.), 21., Trillergasse 3.

Brandstätter Anna, Pfln., 9., Berggasse 37.

Brandstätter Franz, Pfl., 9., Berggasse 37.

Brandstätter Johann, FAufs., O 1, 11., Kaiser-Ebersdorfer-Straße 314.

Brandstätter Josef, VerwSekr., ⓚ, KTrK., 3., Salesianergasse 1 b/1/2/9.

Brandstätter Karl, Vorarb. II. Kl. (EW.), 11., Städt. Elektrizitätswerke, Haus 4.

Brandstätter Michael, FAufs., Albern bei Wien Nr. 58.

Brandstätter Theodor, Vorarb. I. Kl. (EW.), 18., Kammerergasse 10.

Brandstetter Adolf, GasK. (GW.), ⓚ (Schw.), eis. VK., Purkersdorf-Ort bei Wien, Berggasse 11.

Brandstetter Johann, Pfl., ⓚ, Ybbs an der Donau, Vogelsang 14.

Brandstetter Josef, ObOffz. (EW.), ⓚ, 12., Wienerbergstraße 16/35/3/24.

Brandstetter Marie, ObPfln., Ybbs an der Donau, Vogelsang 14.

Brandtner Anton, Pfl., 16., Maroltingergasse 55.

Brandtner Johanna, Pfln., 16., Maroltingergasse 55.

Brandweiner Johann, Badew., 2., Arnezhoferstraße 13/23.

Brandweiner Karl, Vorarb. II. Kl. (EW.), 11., Wilhelm-Kreß-Platz 17.

Brantner Paul Oskar, HausInsp., 18., Staudgasse 80 a/4.

Brany Josef, VInsp. (StrB.), 8., Hernalser Gürtel 20.

Brauch Margarete, Pfln., 16., Yppenplatz 5/2/17.

Brauchart Josef, VInsp. (StrB.), 13., Gallgasse 50.

Bräuer Karl, ObOffz. (EW.), 2., Bellegardegasse 16/1/5.

Braumüller Alfred, Rev. (GW.), ⓚ, 20., Kunzgasse 7/4.

Braumüller Franz, Bmtr., VertrAng. (Brhs.), Rannersdorf 7.

Braun Ernst, Bmtr. (ZSp.), ⓚ (Schw.), KTrK., 17., Gemeindesiedlung Heuberg, Gasse IX, Nr. 1.

Braun Franz, Mf. I. Kl. (Feuerw.), ⓚ (Schw.), O, KTrK., ung. ⓚ, 10., Herzgasse 76/2/22.

Braun Gerda, Bmtn. (VA.), Graz, Goethestraße 28.

Braun Heinrich, VerwSekr., 3., Juchgasse 4/3/18.

Braun Heinrich, VerwSekr., 3., Rennweg 92.

Braun Johanna, KzlKoär., 17., Hernalser Hauptstraße 192/3/2/12.

Braun Josef, Vorarb. II. Kl. (EW.), 3., Hainburger Straße 68—70/27/3/21.

Braun Josefine, DiplPfln., 10., Raxgasse 9.

Braun Marie, HauptFürsgn., 2., Rueppgasse 3/3/11.

Braune Franz, techn. Insp., ⓚ, ⓘ, KTrK., 12., Längenfeldgasse 68.

Brauneder Josef, VInsp. (EW.), ⓚ, Lang-Enzersdorf, Korneuburger Straße 54.

Braunegger Franz, Wkm. (StrB.), 12., Am Fuchsenfeld 3/23/2/10.

Brauneis Josef, RechnR., Vrw. Med., 3., Hansalgasse 5.

Brauneis Therese, VInsp. (GW.), 8., Strozzigasse 5/1/14.

Brauneiß August, VertrAng., 15., Tannengasse 15/14.

Brauner Franz, Vkm. (StrB.), 7., Neustiftgasse 9.

Brauner Hilda, VertrAng. (LU.), 2., Schüttaustraße 1/12/2/9.

Brauner Karola, DiplPfln., 13., Wolkersbergenstraße 1.

Braunhauser Karl, Ing., StBauR., ⓚ, slb. ⚘, ⓘ, KTrK., 19., Boschstraße 19.

Braunias Johanna, Pfln., 15., Würffelgasse 2.

Bräunlich Herbert, VInsp. (EW.), ⓚ, 1., Zelinkagasse 9/6.

Braunshier Ferdinand, Pfl., 13., Siedlung Wolfersberg, Mondweg 54.

Brazda Franz, KzlObKoär., ⓚ (Schw.), ⓘ, O, O, KTrK., JMed. f. Zivilstaatsbedienstete, 18., Mitterberggasse 14/1/7.

Brechelmacher Friedrich, VerwSekr., 17., Hernalser Hauptstraße 96.

Brechelmacher Josef, Insp., KTrK., 3., Hainburger Straße 37/12.

Breimann Leopold, KraftfahrGeh., 21., Demmergasse 93/24.

Breineßl Franz, Baumeister, VInsp. (GW.), 2., Rueppgasse 24/1/11.

Breitfellner Gustav, VerwSekr., 4., Petzvalgasse 1/3/8.

Breitfellner Michael, UMDr., VertrArzt., 13., Wolkersbergenstraße 1.

Breitschopf Josef, Bademstr., 19., Hohe Warte 8.

Breitt Josef, Ing., StBauInsp., ⓚ, slb. ⚘ (Schw.), ⚘ (Schw.), O, KTrK., 2., Raimundgasse 6.

Brem Hans, Bmtr. (ZSp.), 14., Dreihausgasse 21.

Brem Wilhelm, VInsp., ®, 19., Boschstraße 90/80/1/3.

Břen Johann, RechnOffz., 13., Hütteldorfer Straße 169.

Brendl Emma, KzlOffz., 13., Goldschlagstraße 193/3/12.

Brenneis Auguste, Kdgtn., 7., Neustiftgasse 143/3/10.

Brenner Franz, techn. VertrAng., ®, 21., Lang-Enzersdorfer Straße 79.

Brenner Josef, RechnR., 11., Schneidergasse 4.

Brenner Karl, JDr., VerwSekr., 3., Landstraßer Hauptstraße 79.

Brenner Leopold, AmtsGeh., KTrK., 16., Bebelplatz 12/3/25.

Brenner Mathias, Bmtr. (WA.), Salzburg-Itzling, Kreutzstraße 13 a.

Brenner Rudolf, Vorarb. II. Kl. (EW.), 13., Anschützgasse 18/1/9.

Brenninger Leopoldine, DiplPfln., 15., Henriettenplatz 2.

Bressan Josef, Mf. II. Kl., ® (Schw.), 19., Diemgasse 6/1/17, Feuerw.

Bretschneider Alfred, Ing., Insp. (EW.), ® (Schw.), MVK. III. (Schw.), ⓓ, KTrK., Vrw. Med., 9., Nußdorfer Straße 82/2/13.

Breuer Franz, Vorarb. II. Kl. (EW.), ⓓ 1, eis. VK. m. Kr., KTrK., 12., Jägerhausgasse 67/1.

Breunlich Franz, JDr., MagR., EMed. II. Kl. d. d. EZ. v. Rot. Kr., 12., Aichholzgasse 13.

Breycha Wilhelm, Vkf. (StrB.), 21., Magdeburgstraße 96.

Breyer Eduard, AmtsR., 1., Maria-Theresien-Straße 34.

Breyer Fritz, Ing., VermR., Baden bei Wien, Erzherzog-Wilhelm-Ring 4.

Breyer Karl, RechnObRev., ⓘ, ⓓ, ○, KTrK., 17., Hernalser Hauptstraße 43.

Breymann Artur, JDr., MagR., br. MVK (Bd.), 7., Burggasse 51.

Brezina Franz, SanObGeh., ○, KTrK., 20., Leipziger Straße 11—15/3/2/10.

Brichenfried Johann, Telg. I. Kl. (Feuerw.), 13. Märzstraße 150.

Brichenfried Josef, Schuhmacher, ® (Schw.), KTrK., Ybbs a. d. Donau, Grießheim 52.

Brichta Anna, KzlAss., 19., Heiligenstädter Straße 82/39/1/7.

Brichta Gustav, Ing., StBauR., ®, ⊘, ⓓ, 19., Boschstraße 5.

Brinek Franz, Pfl., 13., Hütteldorfer Straße 200.

Brinek Helene, Kdgtn., 16., Kreitnergasse 48/20.

Brinek Johann, Mf. II. Kl. (Feuerw.), 16., Ganglbauergasse 10—12.

Brock Adalbert, Rev. (EW.), slb. EMed. v. Rot. Kr., 3., Landstraßer Hauptstraße 99/3/16.

Brockelmann Ernst, UMDr., VertrArzt, KTrK., 12., Marschallplatz 2/2/11.

Brodmann Roman, VInsp. (EW.), ®, 16., Paletzgasse 11/14.

Brodyn Franz, VInsp. (StrB.), ⓓ, ○, eis. VK. m. Kr., KTrK., 14., Ölweingasse 36.

Broer Anna, DiplPfln., 3., Boerhavegasse 11.

Brommer Wilhelm, ObOffz. (StrB.), 12., Mandlgasse 12/12.

Bronsberger Wilhelmine, KzlKoär., 21., Baumergasse 25/1/8.

Brosch Franz, Schneider, ® (Schw.), 16., Rückertgasse 22.

Brosch Heinrich, ObGtr., KTrK., Albern 21, Städt. Baumschule.

Brosch Johann, UntBmtr. (LU.), ®, 21., Schöpfleuthnergasse 12.

Brosch Karl I, RechnR., 21., Deublergasse 37.

Brosch Karl II, RechnR., 15., Kanzlerplatz 7.

Broschek Franziska, VInsp. (StrB.), 7., Apollogasse 11/2/3/24.

Brosenbauer Walpurga, Kdgtn., 12., Flurschützstraße 18/1/9.

Broser Gustav, RechnR., 13., Hietzinger Kai 123.

Broser Marie, Kdgtn., 13., Linzer Straße 128, 3/1/6.

Brosig Luise, Fürsgn., 13., Hadikgasse 156/5.

Broßmann Hildegard, Fürsgn., 19., Heiligenstädter Straße 146/1/3/12.

Brousek Franz, KzlOffz., 3., Barthgasse 3/1/19.

Brož Anton, TelgMstr. (Feuerw.), 3., Khunngasse 6—8/3/2/6.

Brož Josef, ObOffz., 2., Vorgartenstraße 132.

Brozek Adele, KzlKoär., 3., Markhofgasse 17/3/62.

Brozek Alois, AmtsGeh., KTrK., 14., Wurmsergasse 25/1/10.

Brozek Josef, Vkf. (StrB.), 19., Hutweidengasse 6.

Brslica Alexander, RechnR., MVK. III. (KD., Schw.), slb. ⊘ (Schw.), ⊘ (Schw.), KTrK., KEM., Tir. LDkm., ung. KEM., 18., Gersthofer Straße 70.

Brüch Karl, Ing., StBauR., slb. ⊘ (Schw.), ⊘ (Schw.), KTrK., 18., Eckpergasse 1.

Bruchelt Ferdinand, SchlachthofAuss., 13., Gustrogasse 30.

Sabüco

S. A. BAUER & COMP.

Wien 19., Heiligenstädter Straße Nr. 63

Marmeladen, Obstkonserven, Fruchtsäfte, Spirituosen

Telephon B 10-0-68 **Gegründet 1869**

GOTTFRIED
REIDINGER
ZIMMER- UND
DEKORATIONSMALER
WERKSTÄTTE FÜR NEUZEIT-
LICHE WANDBEMALUNG
WIEN XVIII,
GENTZGASSE 3
TELEPHON R-51-4-48
BEI NICHTMELDEN
DIE NUMMER U-24-9-24
XVIII, DITTESG. 14, I/8

Bruckböck Franz, GasK. (GW.), 12., Wienerbergstraße 10/1/1/5.

Bruckböck Johann, GasK. (GW.), Ⓚ (Schw.), Ⓓ, ○ (Bd.), KTrK., 12., Arnsburggasse 3/1/6.

Brucker Paula, vertragsm. HortErzhn., Ⓚ, 2., Kleine Pfarrgasse 24/5.

Brückler Ferdinand, AmtsGeh., 8., Lerchenfelder Straße 106/3/16.

Bruckmayer Anton, KzlAss., 19., Leidesdorfgasse 2a, 1/3/10.

Bruckmayr Johann, ObOffz. (EW.), 16., Thaliastraße 75/2/3/15.

Bruckmüller Isidor, Lm. II. Kl. (Feuerw.), 15., Hütteldorfer Straße 7.

Bruckner Eduard, ObOffz. (EW.), Ⓚ, 11., Simmeringer Hauptstraße 30/2/13.

Bruckner Franz, Schulw., ○, KTrK., Vrw. Med., 16., Abelegasse 9.

Bruckner Friederike, Fürsgn., 2., Obere Donaustraße 29/2/19.

Bruckner Gustav, VerwSekr., 16., Ottakringer Straße 25/2/19.

Bruckner Johann, techn. VertrAng., 19., Nußdorfer Lände 49.

Bruckner Johann, Rfr. (StrB.), Ⓚ (Schw.), eis. VK., KTrK., ung. Ⓚ (Schw.), 10., Hardtmuthgasse 67.

Bruckner Karl, RechnObRev., 18., Kreuzgasse 15.

Bruckner Karl, Pfl., Ⓚ, KTrK., 16., Thaliastraße 75, Stg. 9.

Bruckner Leopold, Pförtner, Ⓚ, Ybbs a. d. Donau, Wiener Landesanstalt.

Bruckner Lorenz, Vorarb. II. Kl. (EW.), 13., Eppingerweg 6.

Brückner Georg, RechnR., Ⓑ (Schw.), ○, KTrK., Vrw. Med., 5., Schönbrunnerstraße 139.

Brückner Heinrich, Vkf. (StrB.), 14., Meiselstraße 3.

Brückner Johann, VInsp. (EW.), 3., Baumgasse 37—41, 25/3/11.

Brückner Rudolf, Wkm., 18., Bastiengasse 79.

Brüger Julius, GasK. (GW.), ○, KTrK., 17., Neubau Zeillergasse, Obj. IV, 2/14.

Bruha Franz, UMDr., Primararzt, AbtVstd., Ⓚ, Ybbs a. d. Donau, Wiener Landes-Heil- und Pflegeanstalt.

Brümmer Marie, Kdgtn., 19., Hardtgasse 33/1/4.

Brunnbauer Marie, Pfln., 17., Klemens-Hofbauer-Platz 5/14.

Brunner Alois, KzlObKoär., 13., Penzinger Straße 166/1/2/13.

Brunner Anna, DiplPfln., 12., Steinbauergasse 36, Stg. 2/4.

Brunner Anton, VInsp. (GW.), 7., Neustiftgasse 111/1/9.

Brunner Ferdinand, ObAuff., 5., Schönbrunner Straße 88a.

Brunner Franz, Ing., Insp. (GW.), Ⓚ (Schw.), Ⓓ, KTrK., ung. Ⓚ (Schw.), 13., Biraghigasse 8.

Brunner Franz, (WA.), slb. VK., Tir. LDkm., Linz, Obere Donaulände 3.

Brunner Friedrich, ObAmtsGeh., 5., Margaretengürtel 76—80, Stg. 25/5.

Brunner Johann, Hauspolier (Brhs.), Rannersdorf 85.

Brunner Josef, VInsp. (EW.), 3., Weißgärber Lände 30—36, 7/3/18.

Brunner Josef, Bmtr. (EW.), 18., Paulinengasse 9/2/4/13.

Brunner Josef, AmtsGeh., Ⓚ, 8., Bennoplatz 2, 1/30.

Brunner Julius, ObSchulw., 21., Schöpfleuthnergasse 24.

Brunner Karl, techn. Insp., Ⓚ (Schw.), Ⓑ (Schw.), Ⓘ, Ⓓ, KTrK., 12., Marschallplatz 4.

Brunner Ludwig, Auff., Ⓓ, ○, KTrK., Vrw. Med., 20., Rauscherstraße 4/3/14.

Brunner Marie, ObOffz. (EW.), 15., Palmgasse 4/1/7.

Brunner Rudolf, ObBauWkm., Ⓚ, ○, eis. VK., KTrK., 13., Anton-Langer-Gasse 38.

Brunner Wilhelm, RechnObRev., 3., Fasangasse 26.

Brunner Wilhelm, Pfl., 13., Penzinger Straße Nr. 166, Stg. 10.

Brünner Max, BuchhBmtr., VertrAng. (Brhs.), ○1, KTrK., 19., Kahlenberger Straße 32.

Brunnhuber Josef, OberRechnR., St. Andrä a. d. Traisen, Versorgungshaus.

Brunnhuber Therese, Pfln., 16., Rankgasse 12.

Brunntaler Heinrich, Masch., 3., Lechnerstraße 1/5.

Bruns August, VInsp., ⊘ (Schw.), ○, KTrK., Vrw. Med., 19., Osterleitengasse 4/1.

Brunthaler Anton, DepInsp., VertrAng. (Brhs.), ○, KTrK., 18., Gersthofer Straße 109.

Brunwald Eduard, HausInsp., 5., Einsiedlergasse 14/17.

Brusch Rudolf, KzlAss., 20., Allerheiligenplatz 15, 2/38.

Bruschek Franz, Masch., 20., Engerthstraße 118, Stg. 2.

Bruschek Ignaz, Rfr. (StrB.), 13., Geylinggasse 12.

Rustmann Karl, Schulw., 13., Kienmayergasse 41.

Brychta Franz, Ing., ObInsp. (GW.), Ⓚ, 13., Wattmanngasse 7/2/15.

Brychta Rudolf, Auss., 20., Traisengasse 8/4.

Brydl Anna, ObOffz. (StrB.), 12., Koppreitergasse 5.

Brydl Franz, techn. ObKoär., MVK. III. (Schw.), silb. ⊘ (Schw.), ⊘ (Schw.), Ⓓ, KTrK., 3., Ungargasse 5.

Brydl Julius, VInsp. (StrB.), 14., Felberstraße 100/1/6.

Brzak Rudolf, Schneider, 9., Bindergasse 6.

Buba Roman, Asp., 8., Josefstädter Straße 20.

Buben Hans, ObOffz. (GW.), Ⓚ (Schw.), ○, KTrK., 13., Lynkeusgasse 16.

Bubenik Johann, VerwSekr., 13., Breitenseer Straße 38.

Bübl Karl, VMDr., VetR., ✠ (Schw.), silb. VK. m. Kr., ○, KTrK., 3., Rasumofskygasse 2.

Bubler Konrad, SanGeh. (EW.), ○ 1, KTrK., Vrw. Med., pr. KWM., 11., Kraftwerk Simmering.

Bucek Johann, Vorarb. II. Kl. (EW.), KTrK., 11., Grillgasse 14 a, 3/37.

Buchberger Elisabeth, InvPfln., Ⓚ, 15., Brünhildengasse 3, Stg. 3.

Buchberger Karl, GasK. (GW.), 21., Klagergasse 8/1/7.

Buchberger Magdalena, ObPfln., Ybbs a. d. Donau, Vogelsang 5.

Buchberger Marie, ObPfln., Ⓚ, 13., Baumgartner Höhe 1.

Buchecker Josef, Telg. II. Kl. (Feuerw.), Ⓚ (Schw.), 20., Karl-Meisel-Straße 4/3/62.

Buchelt Johann, MarktAuss., 9., Severingasse 17.

Bucher Karl, KontrAmtsR., Ⓚ (Schw.), ⊘ (Schw.), Ⓓ, KTrK., Tir. LDkm., KEM. 1873, ung. Ⓚ (Schw.), eis. Kr. II., 18., Semperstraße 39.

Bucher Karl, VInsp. (EW.), Ⓚ, 10., Landgutgasse 10/1/12.

Bucher Richard, VerwSekr., 8., Stolzenthalergasse 18/1/8.

Bucher Walter, JDr., MagObKoär., 13., Premreinergasse 14.

Buchhalt Rudolf, ObSchulw., eis. VK., 16., Ottakringer Straße 150.

Ohne kaufkräftiges Publikum

hat auch der größte Werbeetat

keinen Erfolg!

Denken Sie daran und übersehen Sie bei ihrem nächsten Werbefeldzug nicht den



Seine Leser sind der gute, noch immer kaufkräftige Mittelstand.

Ihr Erfolg wird uns recht geben!

Bezugspreis: Monatlich S 4.80, mit der Halbmonatsschrift „Die Bühne" S 5.40

Verwaltung: Wien, IX., Canisiusgasse 8—10 Telephon R 50-5-20

Buchhammer Heinrich, SchlachthofObAuss., KTrK., 5., Wiedner Hauptstraße 123 a.

Buchinger Dagobert, VertrAng., 3., Fasangasse 32/16.

Buchinger Emma, KzlKoär., 17., Pezzlgasse 44/2/10.

Buchinger Franz, VInsp. (StrB.), ○ 1, KTrK., Mauer, Leipziger Gasse 10.

Buchinger Franz, Bmtr. (ZSp.), MVK. III., ⊘ 2 (Schw.), KTrK., 19., Gymnasiumstraße 56.

Buchinger Heinrich, VInsp. (StrB.), Maria-Enzersdorf, Zipsgasse 11.

Buchinger Johann, Anstreicher, 13., Hietzinger Hauptstraße 115.

Buchinger Josef, ObRechnR., Korneuburg, Wiener Ring 13.

Buchinger Karl, VerwSekr., 12., Betty-Roose-Weg 2/2/1—5.

Büchl Paula, HauptFürsgn., 15., Hütteldorfer Straße 48/3/26.

Büchler Ludwig, UMDr., VertrArzt, O. d. Eis. Kr. III. (KD., Schw.), MVK. III. (KD., Schw.), Ⓚ (Schw.), silb. ⊘ (Schw.), ⊘ (Schw.), KTrK., Vrw. Med. 3, EZ. II. v. Rot. Kr., EMed. v. Rot. Kr., 5., Margaretenstraße 110.

Wiener Siedlungsgesellschaft m. b. H.

treuhändige Durchführung von
Nebenerwerbsiedlungen
mit Bundeshilfe

.....

Kauf und Miete von
Einfamilienhäusern mit Gärten

.....

Großlieferung aller **Baustoffe** u. Hölzer aus eigenen und angeschlossenen Betrieben

Wien 9.
Währingerstraße 25 a
Telephon A 22-5-30 Serie

Buchmann Emil, VerwSekr., Ⓓ, KTrK., 7., Burggasse 89/2/9.
Buchmann Ernst, VertrAng., Ⓚ, 4., Karolinengasse 26/2/15.
Buchmann Hans, JDr., MagR., RgsR., Ⓚ., jlb. WK., 5., Zentagasse 4.
Buchmeier Karl, RechnObRev., 18., Simonygasse 2.
Buchmüller Johann, JDr., VerwObKoär., 3., Grasbergergasse 4/10/3/19.
Buchmüller Ludmilla, KzlKoär., 17., Rosensteingasse 63.
Buchner Albin, BWkm. (StrB.), KTrK., d. KWM., 16., Maroltingergasse 39—41/2/2/4.
Buchner Johann, BauWkm., 2., Obere Augartenstraße 12.
Buchner Johann, GasK. (GW.), Ⓚ, 19., Philippovichgasse 4/2/2/9.
Buchner Marie, VJnsp. (StrB.), 15., Herklotzgasse 13.
Buchsbaum Robert, Bmtr. (WA.), 12., Schwenkgasse 11.
Buchschachner Ernst, AmtsGeh., 15., Minciostraße 32.
Budan Agnes, DiplPfln., 13., Bahnhofstraße 3.
Budil Friedrich, Bmtr. (WA.), 12., Hohenbergstraße 34/8/2.
Budischek Franz, Jnsp. (ZSp.), Ⓚ (Schw.), ✠ (Bd.), JEM. f. d. bewaffn. Macht, 21., Am Spitz 11.
Budschedl Leopold, Vkf. (StrB.), 11., Weißenböckstraße 1.
Budzaniuk Emil, Ing., ObJnsp. (GW.), Ⓚ, 18., Peter-Jordan-Straße 67.
Büff Anna, Kdgtn., Ⓚ, 13., Fleischgasse 15/4/1.
Buhl Marie, HauptFürsgn., 3., Steingasse 2 a/6.
Bühl Anna, Bmtn. (WA.), 13., Sechshauser Straße 85/3/21.
Bujak Leopold, Drucker, 13., Breitenseer Straße 110—112.
Buk Franz, MonteurGeh., 3., Gerlgasse 11.
Bulicek Johann, ObAufs. (GW.), 11., Braunhubergasse 10/7.
Bulička Rudolf, Dr., Jnsp. (GW.), Ⓚ, 15., Mareschplatz 7/1.
Bulla Johann, Professionist, ○, KTrK., 15., Herklotzgasse 26.
Buna Franz, Schulw., 19., Silbergasse 2.
Bunka Josef, GasK. (GW.), Ⓓ 2, ○, KTrK., pr. WM., 16., Rankgasse 14/3/36.
Bunzmann Leo, Jnsp. (StrB.), ⊘ (Schw.), 13., Meytensgasse 16/1/6.
Burchardt Eleonore, vertragsm. Kdgtn., 8., Bennogasse 14 a/2/7.
Burdis Josefa, Pfln., 20., Leipziger Straße 18.
Burek Franz, Pfl., 13., Hütteldorfer Straße 329.
Burek Leopoldine, Pfln., 13., Hütteldorfer Straße 329.
Buresch Anton, VerwSekr., Ⓚ, ung. Ⓚ, 2., Laufbergergasse 4/12.
Burg Anna, HauptFürsgn., 8., Stolzenthalergasse 17/2/11.
Burg Josef, Schulw., 17., Kalvarienberggasse 33.
Burg Karl, VerwObKoär., Ⓓ, ○, KTrK., 8., Stolzenthalergasse 17/2/11.
Burg Leopold, ObOffz. (EW.), 17., Hernalser Hauptstraße 221/5/2/15.
Burg Otto, Offz. (EW.), 17., Kalvarienberggasse 33.
Bürgel Hermine, ObOffz. (StrB.), 15., Johnstraße 52/4/1/178.
Burger Adelheid, Telephn., 3., Geologengasse 6/3.
Burger Heinrich, Aufs. (GW.), Ⓓ, ○, KTrK., MDZ. III., 13., Lynkeusgasse 48.
Burger Josef, Mf. II. Kl. (Feuerw.), 10., Troststraße 64—66/2/4/23.
Burger Karl, Jnsp., 17., Schrammelgasse 55.
Burger Leopold, Bmtr. (ZSp.), KTrK., 18., Kreuzgasse 89.
Burger Marie, BLn., 12., Werthenburggasse 1/2/6.
Burger Siegfried, Ing., WJnsp. (EW.), Ⓚ (Schw.), KTrK., 9., Hahngasse 31.
Bürger Johann, VJnsp. (GW.), 21., Gaswerk Leopoldau.
Burghardt Heinrich, techn. VertrAng., 13., Laurentiusplatz 1.
Burghardt Josef, Jnsp., 13., Missindorfstraße 16/4.
Burghuber Franz, ObRechnR., KTrK., KEM. (Schw.), 18., Rieglergasse 10.

Burgstaller Alois, VerwSekr., ✠ (Bd.), Deutsch-Wagram, Bockfließer Straße 714.

Burian Alois, Schulw., Ⓚ (Schw.), KTrK., 5., Castelligasse 25.

Burian Margarete, Kdgtn., 18., Weimarer Straße 1/4.

Burian Maximilian, AmtsGeh., 11., Hugogasse 18/3.

Büringer Karl, MarktObAuss., silb. ✠, Ⓓ, O, KTrK., pr. MVM., bulg. TrK. IV., ung. KEM., 3., Schlachthausgasse 25.

Burkard Johann, Adj. (EW.), 16., Wichtelgasse 20.

Bursik Johann, techn. VertrAng., 14., Pereiragasse 15.

Burtscher Eugen, UMDr., VertrArzt, 8., Pfeilgasse 6.

Buryan Heinrich, Bhnm. (StrB.), 11., Reischekgasse 14

Buryan Maximilian, VInsp. (LU.), Ⓚ, eis. VK. m. Kr. (Bd.), EMed. v. Rot. Kr., 19., Gatterburggasse 14.

Busch Vinzenz, AmtsGeh., Ⓚ, O, eis. VK. m. Kr., KTrK., 16., Steinmüllergasse 11/1/8.

Busch Wilhelm, VerwSekr., Ⓚ, 9., Nußdorfer Straße 88/10.

Busch Wilhelm, ObSchulw., 19., In der Krim 6.

Büsch Karl Friedrich, JDr., SenR., HR., ⊕ II., EZ. II. v. Rot. Kr. (KD.), 14., Stiegergasse 17.

Büsch Rudolf, VerwSekr., 12., Füchselhofgasse 3.

Buschek Alois, VInsp. (EW.), 9., Nußdorfer Straße 25/7.

Butschek Friedrich, Schulw., eis. VK. m. Kr., KTrK., 19., Boschgasse 9, 40/3.

Butschek Robert, RechnObRev., 7., Zeismannsbrunngasse 1.

Butscher Egon, Ing., VertrBmtr. (GW.), Brunn am Gebirge, Fürst-Johannes-Gasse 21.

Butter Rudolf, Ing., StBauR., 7., Mariahilfer Straße 82.

Büttner Anton, ObRechnR., silb. ✠ (Schw.), ✠ (Schw.), KTrK., 4., Weyringergasse 28.

Büttner Johann, GasK. (GW.), 12., Rauchgasse 39/1/6.

Buxbaum Albert, Pfl., Ⓚ, O, KTrK., Ybbs a. d. Donau, Trewald 47.

Buxbaum Johann, MarktAuss., MDZ. II., JEM. 1908, O, KTrK., 18., Michaelerstraße 4.

Buxbaum Wilhelm, Bmtr. (ZSp.), 21., Schwaigergasse 41.

Cacek Alois, Erzhr., Eggenburg, Erziehungsanstalt der Stadt Wien.

Cada Franz, Bmtr. (ZSp.), 19., Heiligenstädter Straße 225.

Cada Pauline, Ass. (StrB.), 17., Hernalser Hauptstraße 190—192, 2/3.

Cadek Josef, Schulw., KTrK., 3., Erdbergstraße 76.

Cagal Leopold, VertrAng., Ⓚ (Schw.), Ⓓ, O, KTrK., 21., Gartenstadt, Stg. 24/3/17.

Cakl Otto, ObAmtsR., 2., Engerthstraße 257.

Calame Karl, GasK. (GW.), Ⓚ, 15., Hagengasse 15/1/9.

Caminada Richard, VertrAng., 3., Weißgärber Lände 50/3.

Campa Marie, vertragsm. Fürsgn., 3., Kölblgasse 30.

Candido Leo, Ing., StBauR., Ⓚ, ✠, ✠ (Bd.), 13., Biraghigasse 39 a.

Cap Johann, OfenhAuss. (GW.), 11., Kopalgasse 57, Stg. 14/3.

Cap Otto, Schulw., O, KTrK., 14., Kauergasse 5.

Carl Eugen, VerwSekr., 2., Czerningasse 21/3/20.

Carle Anton, ObAmtsGeh., Ⓚ, Ⓓ, O, KTrK., 9., Galileigasse 8.

Cattarin Josef, Wkm. (StrB.), 11., Zipperergasse 17.

Cech Leopold, AmtsGeh., ung. Ⓚ, 5., Rampersdorffergasse 42/3/18.

Cech Rudolf, KzlKoär., 7., Burggasse 38/2/18.

Cee Robert, Bmtr. (ZSp.), 12., Erlgasse 20.

Cehak Hildegard, KdgLtrn., 21., Wienergasse 22.

Ceipek Norbert, JDr., Asp., 9., Schlickplatz 6.

Cejchan Rudolf, Bmtr. (VA.), Ⓚ, 10., Kudlichgasse 38.

Cenek Johann, ObWkm., silb. VK. m. Kr. (Schw.), Ⓘ, Ⓓ, O, KTrK., 16., Payergasse 3.

Čepák Josef, Wkm. (StrB.), 21., Wagramer Straße 126.

Cepek Alois, KzlOffz., 10., Pernerstorfergasse Nr. 92/31.



SCHUTZMARKE

RABIT PATENT

Die Qualitäts-Marke gegen starken Wasserdruck
Macht Mörtel und Beton dauernd wasserdicht

F. RAAB, Wien XIII, Speisinger Straße 66

TELEPHON NUMMER R-39-0-44

Cepitzky Leopoldine, Ln., 5., Siebenbrunnenfeldgasse 18.

Ceranke Paul, UMDr., Primararzt, EZ. II. v. Rot. Kr., 7., Stiftgasse 21.

Cerha Paul, Vorarb. II. Kl. (EW.), ⓜ, ○2, KTrK., Vrw. Med., 17., Ortliebgasse 10/2/14.

Cermak August, Vkf. (StrB.), 17., Lacknergasse 4.

Cermak Ernst Hermann, UMDr., VertrArzt, 12., Ruckergasse 24.

Cermak Johann, techn. Koär., 12., Hohenbergstraße 36.

Čermak Marie, KdgLtrn., 13., Reinlgasse 16/3/16.

Cermak Rosa, DiplPfln., 12., Hohenbergstraße Nr. 36/3/4.

Cerni Anna, Pfln., 16., Römergasse 34/1.

Černý Anna, ObOffz. (StrB.), 17., Richthausenstraße 1d.

Cerny Arthur, VerwSekr., 17., Wenzel-Plachy-Gasse 8.

Cerny Heinrich, Wkm. (StrB.), 13., Goldschlagstraße 138.

Fleischverwertungs- u. Import Ges. m. b. H.

Wien, III., St. Marx — Großmarkthalle

Zentralbüro:

III., Invalidenstraße 5, Telephon U 18-5-30

Telegr.-Adr.: Fleimgo Wien

Kommissionsweiser Verkauf aller Gattungen Lebendvieh und Fleisch

Cerny Josef, techn. VertrAng., O. d. Eis. Kr. III. (Schw.), MVK. III. (Schw.), silb. ⊘ (Schw.), ⊘ (Schw.), KTrK., Vrw. Med., pr. eis. Kr. O., 21., Mitterhofergasse 17.

Cerny Josef, Aufs., 18., Neustift am Walde 41.

Cerny Josef, Vorarb. II. Kl. (EW.), Ⓚ, eis. VK. (Bd.), 19., Philippovichgasse 2, Stg. 9/5.

Černy Leopoldine, VInsp. (StrB.), 16., Thaliastraße 21/1/2/10.

Cerovsky Josef, ObOffz. (EW.), 15., Chrobakgasse 3/1/1/7.

Cerveny Josef, RechnR., 13., Penzinger Straße Nr. 150—166.

Cerveny Wilhelm, MarktAufs., 11., Braunhubergasse 17.

Cesar Christine, ObOffz. (EW.), 7., Mechitaristengasse 1/3/28.

Chalopek Franz, Mf. II. Kl. (Feuerw.), 1., Bäckerstraße 10/1/1.

Charaus Margarete, Kdgtn., Ⓚ, 2., Castellezgasse 22/2/13.

Charous Ernst, Telg. II. Kl. (Feuerw.), Ⓚ (Schw.), ○, KTrK., 9., Michelbeuerngasse 5/2/11.

Charvat Josefine, Kdgtn., 17., Kalvarienbergasse 10/22.

Charwat Franz, AmtsGeh., 3., Oberzellergasse 18/3/16.

Charwat Friedrich, Mf. I. Kl. (Feuerw.), 12., Hohenbergstraße 7.

Chaterny Herta, ObOffz. (StrB.), 1., Bräunerstraße 3.

Chimani Alfred, VertrAng., 8., Lederergasse 5/2/13.

Chitil Arnold, JDr., MagSekr., Ⓚ (Schw.), ⊘, ○, KTrK., 19., Felix-Mottl-Gasse 50.

Chlaupek Edmund, KzlObKoär., 12., Aichholzgasse 15.

Chlup Marie, HauptFürsgn., 20., Jägerstraße 14, 2/13.

Chlupaček Paula, HauptFürsgn., Mauer, Franz-Graßler-Gasse 20.

Chmel Rudolf, KzlObKoär., 7., Bandgasse 2/5.

Chmelicek Adolfine, Bmtn. (EW.), 8., Tigergasse 1/3/13.

Chmelik Franz, Mf. I. Kl. (Feuerw.), Ⓚ (Schw.), ⓜ, ○, KTrK., 17., Jörgerstraße 50/6.

Chocensky Helene, KdgLtn., 12., Steinbauergasse 26/2/14.

Chochola Alfred, BuchhBmtr., VertrAng. (Brhs.), MVK. III. (KD., Schw.), silb. ⊘ (KD., Schw.), ⊘ (KD., Schw.), KTrK., 19., Heiligenstädter Straße 84.

Cholaty Margarete, KzlKoär., 2., Holzhausergasse 1.

Chorina Marie, ObOffz. (StrB.), 3., Schlachthausgasse 35.

Chortecka Franz, SanObGeh., 15., Possingergasse 13/7.

Chrenko Walter, VerwKoär., 18., Eduardgasse 14/2/25.

Christ Johann, VerwKoär., Ⓚ, 14., Toßgasse 2 a/26.

Christ Johann, Wkm. (StrB.), 13., Anschützgasse 19.

Christ Leopoldine, DiplPfln., 9., Nußdorfer Straße 57.

Christ Ludwig, MarktAufs., 14., Stättermayergasse 3.

Christ Paul, RechnR., 21., Amtsstraße 13.

Christ Viktoria, KzlKoär., 12., Niederhofstraße 18/22.

Christian Herta, Kdgtn., Ⓚ, 6., Gumpendorfer Straße 62/3/3/32.

Christlbauer Heinrich, Bmtr. (ZSp.), 16., Herbststraße 13.

Christlbauer Robert, KzlObKoär., 16., Herbststraße 13/1/12.

Christof Alois, VerwSekr., EZ. v. Rot. Kr. (KD.), Mauer, Schillergasse 9.

Chromy Anton, Insp. (EW.), Ⓚ, 13., Faistauergasse 44.

Chrudimak Karl, KzlObKoär., 20., Meldemannstraße 15/2/31.

Chuchla Josef, Vkm. (StrB.), 16., Rankgasse 34.

Chuchler Heinrich, RechnR., 18., Semperstraße 47.
Chum Franz, SchlachthofAufs., 20., Salzachstraße 25.
Chvatal Johann, VInsp. (StrB.), ①, ⓜ ○1, KTrK., MJK., 7., Wimbergergasse 33/1/2/12.
Chvatlinsky Josef, Pfl., 16., Degengasse 54.
Chwalla Johann, Schlosser, 13., Lenneisgasse 13.
Chwalla Rudolf, UMDr., PvtDoz., VertrArzt., 7., Seidengasse 32.
Chwoika Hildegard, vertragsm. Fürsgn., 16., Lindauergasse 18.
Chyba Johann, GasK. (GW.), 16., Nauseagasse 22/2/19.
Chytil Leopold, VMDr., VetObKoär., 15., Löhrgasse 11.
Cichon Josef, ObAmtsGeh., Ⓚ, 19., Geistingergasse 1/5/3/13.
Cmelka Johann, VInsp. (EW.), 7., Mondscheingasse 11/1/10.
Cmelka Marie, Offz. (EW.), 7., Mondscheingasse 11/1/10.
Cmolik Hans, VInsp. (GW.), KTrK., 4., Weyringergasse 17/25.
Cokorac-Kamare Melanie, KzlOffz., 9., Sobieskigasse 4 a.
Colerus-Geldern Günther, ObOffz., 19., Sieveringer Straße 158.
Conicella Otto, RechnR., 13., Fasangartengasse 45.
Conrath Erhard, Bmtr. (WA.), Kroisbach bei Graz, Dominikanergrund 1.
Corvin Albert, UMDr., PhysR., Ⓚ (Schw.), ⓜ, KTrK., Vrw. Med., slb. EM. v. Rot. Kr. (KD.), ung. KEM., Tir. LDkm., 6., Gumpendorfer Straße 36.
Csernohorski Franz, Vorarb. II. Kl. (EW.), 21., Kagran, Siedlung Freihof, Löblweg 3.
Csihötz Luise, Telephn., 3., Rüdengasse 8.
Csizmadia Georg, VInsp. (EW.), Ⓚ, 2., Engerthstraße 203.
Csizsek Franz, Vkf. (StrB.), 18., Hildebrandgasse 24.
Csokor Marie, KzlOffz., 18., Abt-Karl-Gasse 14/1.
Cuba Alfred, VertrBmtr. (GW.), 9., Liechtensteinstraße 20/9.
Cuba Josef, MaschMstr., 2., Vorgartenstraße 140.
Cudlin Josef, FObGtr., Bezirksvorsteher des 13. Bezirkes, 13., Maxingstraße 44.
Culek Josef, ObAufs., 13., Braillegasse 311.
Culik Adolf, ObSchulw., 3., Kölblgasse 23/25.
Cumse Franz, RechnR., 2., Lampigasse 13.
Curda Josef, BauWkm., 4., Rechte Wienzeile 35.
Cutka Josef, VertrAng., 16., Steinhofstraße 12 a/4.
Czagan Christine, kfm. Hilfskr. (EW.), 17., Hormayrgasse 26.
Czaker Maria, VInsp. (EW.), Ⓚ, 15., Wurzbachgasse 24.
Czap Adolf, VInsp. (EW.), 5., Siebenbrunnengasse 87/4/23.

Unvollständig
ist Ihr
Werbefeldzug
wenn Sie nicht



zur Anzeigenwerbung benützen! Die Leser der „Stunde". Angehörige der Industrie, des Handels, der Gewerbe sichern Ihnen den Erfolg

Bezugspreis: Monatlich S 4·50

Verwaltung:
Wien, IX., Canisiusgasse 8—10
Telephon R 50-5-20

Czapek Franz, Ing., ObStBauR., 3., Erdberger Lände 16.
Czapka Adolf, AmtsGeh., 5., Wehrgasse 31/10.
Czapka Jakob, ObVkm. (StrB.), Ⓚ, 2., Wehlistraße 140.
Czapka-Winstetten Siegfried, Asp., 3., Bechardgasse 14.
Czasch Magdalena, Pfln., 20., Leystraße 23/18/3/12.
Czaszek Eduard, techn. Koär., 12., Gaudenzdorfer Gürtel 15.
Czech Josef, VertrAng. (LU.), Ⓚ, KTrK., slb. VK. m. Kr. (Bd.), MDJ. III., 4., Wiedner Hauptstraße 73/1/21.
Czečzka Karl, Vkf. (StrB.), Perchtoldsdorf, Wisboithsteig 1272.
Czedron Alfred, KzlKoär., Ⓚ, ⓜ. ○, KTrK., 1., Rabensteig 3/27.
Czedron Marie, KzlKoär., 1., Rabensteig 3/27.
Czeillert Franz, RechnObRev., KTrK., Vrw. Med., 2., Böcklinstraße 32.
Czeloth Johann, VInsp. (EW.), Ⓚ (Schw.), ①, ⓜ, KTrK., 13., Stauffergasse 38.
Czensch Leopold, ObSchulw., Ⓚ (Schw.), ⓜ, KTrK., Vrw. Med., 2., Aspernallee 5.
Czepyha Hans, Insp. (LU.), Ⓚ, Weidling bei Klosterneuburg, Mittelstraße 3.

Gülcher & Co.

Schafwollwaren-Fabrik

✦

Unter-Waltersdorf
bei Wien

✦

Telephon: Unter-Waltersdorf Nr. 2
Postsparkassen-Konto Nr. 193.796

Czermak Franziska, KzlKoär., 13., Reinlgasse 16.
Czermak Josef, JDr., ObMagR., 8., Lederergasse 14.
Czermak Karl, Vkm. (StrB.), 19., Heiligenstädter Straße 84, Stiege 53/2.
Czernohorsky Johann, Vorarb. II. Kl. (EW.), ⓓ, ○, KTrK., 3., Kegelgasse 35/2.
Czernusek Hermine, KzlKoär., 13., Penzinger Straße 150—166, Stiege 29/6.
Czernusek Johann, Masch., 18., Schumanngasse 21.
Czerny Anna, ObOffz. (StrB.), 2., Walcherstraße 5.
Czerny Johann, Ing., StBauR., ⊘ (Schw.), KTrK., 19., Pyrkergasse 21.
Czerny Josef, VerwSekr., Ⓚ (Schw.), MVK. III. (KD., Schw.), 20., Wasnergasse 17/9.
Czerny Josef, KraftfahrGeh., eis. VK., 8., Albertgasse 17/1/2/4.
Czerny Karl, Insp. (GW.), Ⓚ, 11., Herderplatz 4/2/12.
Czerny Leopold, Aufs., ⓓ 2, ○, KTrK., 5., Margaretengürtel 74.
Czerny Leopold, AmtsGeh., 5., Margaretengürtel 82/12/2/12.
Czerny Rosalia, Pflgn., 5., Margaretengürtel 82/12.
Czerny Therese, Pfln., 2., Obere Donaustraße 4.
Czerny Wilhelm, Vkm. (StrB.), 10., Gudrunstraße 159.
Czeschka Gregor, VInsp. (GW.), 5., Rüdigergasse 27.
Czirtek Hermann, Lm. I. Kl. (Feuerw.), Ⓚ (Schw.), Vrw. Med., 15., Tautenhayngasse 13/2/11
Czižek Adolf, ObWkm. (StrB.), Ⓚ, 20., Wexstraße 13.
Czurda Adolf, VInsp. (EW.), Ⓚ (Schw.), ○ 1, KTrK., 16., Speckbachergasse 47.
Czusna Heinrich, Schlosser, 13., Josef-Schuster-Gasse 1.
Czusna Karl, I. FachGeh., 13., Biraghigasse 38—42.

Dachauer Gustav, MaschBetrLtr. (EW.), Ⓚ (Schw.), eis. VK (Bd.), KTrK., Tattendorf 89.
Dachsberger Heinrich, Schulw., ○, KTrK., 3., Reisnerstraße 43.
Daimer Josef, UMDr., VertrArzt, Ⓚ (Schw.), ✠ (Bd., Schw.), ⓓ, ○, KTrK., 18., Gentzgasse 92.
Dalbosco Silvio Menone, PhDr., PhMag., ang. Apoth., 13., Anton-Langer-Gasse 9.
Dalla Bonna Anna, Kdgtn., 19., Heiligenstädter Straße 27/6.
Dallabona Marie, Kass., 16., Luxemburggasse 9.
Damask Stella, Bmtn. (Gewista.), 13., Penzinger Straße 40.
Damberger Wilhelmine, KzlKoär., 18., Plenergasse 10/3/12.
Damborsky Franz, KzlObKoär., MJK., 9., Rögergasse 9.
Damisch Franz, Vorarb. II. Kl. (EW.), Ⓚ, EMed. v. Rot. Kr. (KD.), 21., Fillenbaumgasse 224.
Damisch Marie, KzlKoär., 11., Geystraße 1 a/2.
Damisch Rudolf, VerwSekr., 11., Geystraße 1 a/2.
Dancsecs Otto, Ing., VInsp. (EW.), 1., Rathausstraße 3.
Danemann Grete, HauptFürsgn., 13., Hackinger Kai 7/7.
Danesch Angela, JDr., MagObKoär., slb. EMed. v. Rot. Kr. (KD.), 7., Kirchengasse 32.
Danesch Othmar, techn. Insp., 3., Oberzellergasse 8.
Dangl Alois, KzlObKoär., Ⓚ (Schw.), ○, ○, KTrK., 18., Währinger Straße 188/14/3/15.
Dangl Josef, Vorarb. II. Kl. (EW.), 12., Malfattigasse 5/8/16.
Dangl Katharina, Pfln., Neu-Sarling, Ybbsstraße 47.
Dangl Richard, ObRfr. (StrB.), Ⓚ (Schw.), KTrK., ung. Ⓚ (Schw.), Tir. LDkm., 18., Währinger Gürtel 131.
Danhel Franz, Vkf. (StrB.), eis. VK., KTrK., 13., Egon-Schiele-Gasse 41.
Danhel Karl, KraftfahrGeh., 16., Luxemburgstraße 7/18/1.
Daniek Edmund, Insp., gr. slb. EZ. f. V. u. d. R. Ö., Ⓚ, EMed. v. Rot. Kr., dtsch. Ⓚ, ung. Ⓚ, 15., Henriettenplatz 1/10.

Zweckverband Kriegsbeschädigter Christlich-deutscher Gewerbetreibender Österreichs

Bauleistungen aller Art wie Baumeister-, Tischler-, Spengler-, Fuhrwerker-, Maler- u. Anstreicherarbeiten etc.

Auskünfte: Otto Kronfuß
Wien XIII, Lainzer Tiergarten Siedlung Friedensstadt, Kleiner Ring 11

Wien XVIII, Staudgasse 3
Fernruf B 43-0-82, R 38-6-12

Daniel Friedrich, RechnObRev., ○, KTrK., 13., Hütteldorfer Straße 188.

Daniel Johann, Pfl., Ⓚ (Schw.), ○, 13., Baumgartner Höhe 1.

Danielis Josef, Schulw., 7., Zollergasse 41.

Dankel Friedrich, Insp., Ⓚ, 7., Burggasse 18.

Danner Eugen, Vstd. (VA.), Ⓚ, KTrK., ung. Ⓚ (Helm und Schw.), Linz a. d. Donau, Blütenstraße 11.

Dannerbauer Karl, Vorarb. II. Kl. (EW.), Ⓚ (Schw.), Ⓓ 1, ○, Gresten 140, N.-Ö.

Danzer Alfred, ObVkm. (StrB.), 13., Hetzendorfer Straße 188.

Danzer Ferdinand, ObAmtsGeh., Ⓚ, 1., Wipplingerstraße 8/19 (Amtshaus).

Danzinger Franz, KontrAmtsR., Ⓚ, Gießhübl, Dreisteingasse 45.

Darmann Anna, DiplPfln., 13., Linzer Straße 128/16/1.

Darrer Ludwig, Schulw., Ⓓ, ○, KTrK., Vrw. Med., 14., Ortnergasse 4.

Dašek Johann, HilfsBmtr. (StrB.), Mauer, Wiener Straße 7 a.

Dauberger Gustav jen., Stationsführer, Ⓘ, ○, KTrK., 12., Rauchgasse 6/1/6.

Daubrawsky Karl, HausInsp., 9., Währinger Gürtel 106/2/14.

Daum Josef, TitInsp. (ZSp.), ✠ (Schw.), ○, KTrK., 3., Keilgasse 10.

Daume Alois, BierK., VertrAng. (Brhs.), Ⓓ, ○, KTrK., 7., Wimbergergasse 29.

Dauscher Georg, VMDr., ObVetR., 3., Zentralviehmarkt St. Marx.

Dauscher Margarete, ObOffz. (EW.), 3., Landstraßer Hauptstraße 83.

David Anton, Schulw., 19., Pyrkergasse 16.

David Franz, ObMagR., Ⓚ, 18., Gentzgasse 12.

David Franz, ObAufs. (GW.), Ⓚ (Schw.), KTrK., eis. VK., 10., Waldgasse 40/2/23.

David Ida, KzlOffz., 8., Lerchengasse 25/12.

David Viktor, ObOffz. (EW.), 16., Erdbrustgasse 42.

Dazböck Marianne, Pfln., 16. Maroltingergasse 61/11.

Debelak Rudolf, Mf. I. Kl. (Feuerw.), Ⓚ, ung. Ⓚ, 17., Balderichgasse 3/13.

Debeljak Johann, GasK. (GW.), 3., Hainburger Straße 95/7.

Dechant Franz, ObRechnR., ○, KTrK., 13., Opitzgasse 7.

Decker Franz, RechnR., 10., Feuchterslebengasse 81.

Decker Johann, ObAufs. (GW.), ○, KTrK., eis. VK., 11., Kopalgasse 55/6/2.

Decker Marie, KzlKoär., 6., Kopernikusgasse 10/3/12.

Decker Rudolfine, Pfln., 3., Dietrichgasse 34, Stiege 1.

Decombe Johann, VInsp. (StrB.), Ⓓ, ○ 1, KTrK., 17., Kulmgasse 37/2/18.

Ded Paul, Ing., Dr., StBauR., Ⓚ, 3., Fasangasse 50.

Degen Konrad, VInsp. (EW.), 10., Laxenburger Straße 99/2/14.

Degen Richard, SchlachthofAufs., KTrK., 3., Hagenmüllergasse 21.

Degraa August, Masch., Ⓚ, Maria Enzersdorf, Mariazeller Gasse 2.

Dehek Ferdinand, Stationsführer, ⊕, gld. Salvatormedaille, 20., Gerhardusgasse 3/5.

Dehler Adolf, KzlGeh. (EW.), 21., Kagran, Am Freihof, Siedlungshaus 9.

Dehm Adele, VInsp. (EW.), 13., Linzer Straße 36.

Dehmal Karl, ObSchulw., 2., Wolfgang-Schmälzl-Gasse 15.

Deierl Josef, MarktAufs., 12., Pohlgasse 25/35.

Deigner Hans, KontrAmtsR., Ⓚ, 13., Hadikgasse 50.

Deimel Johann, ObVkm. (StrB.), 2., Wehlistraße 148.

Deiml Wilhelm, VerwSekr., 9., Fuchsthallergasse 15.

Deinhart Adolf, Ing., Insp. (GW.), S. L., Ⓚ (Schw.) KTrK. (Schw.), 4., Prinz-Eugen-Straße 14/4.

Deinl Johann, ObRechnR., 18., Buchleitengasse 32.

Deissen Marie, KzlKoär., 12., Wolfganggasse 28/1/6.

Deix Julie, KzlObKoär., 13., Jenullgasse 18—26, 6/1/6.

Delapina Friedrich, RechnObRev., 18., Währinger Straße 160.

Delapina Marie, KzlKoär., 14., Goldschlagstraße 118/37.

Delavilla Arnold, UMDr., ObStadtArzt, ✠ (Bd.), EJ. II. v. Rot. Kr. (KD.), 13., Hütteldorfer Straße 251.

Dellazia Rudolf, KzlKoär., 4., Belvederegasse 24/4/16.

Demelmayr Josef, Mf. I. Kl. (Feuerw.), Ⓚ, br. JEM. f. d. bewaffn. Macht, 12., Rotenmühlgasse 45/1/16.

Deml Johann, UMDr., VertrArzt, ✠ (Schw.), 13., Hietzinger Hauptstraße 11.

Demmer Heinrich, RechnR., silb. ⚔ (Schw.), ⚔ (Schw.), KTrK., KEM., 13., Rettichgasse 6.

Demuth Anna, Pfln., 16., Römergasse 17.

Demuth Christine, Pflgn., 20., Winarskystraße 18, Stiege 15.

Demuth Friederike, Offz. (StrB.), 7., Wimbergergasse 13.

Dendl Heinrich, HeimAufs., 5., Margaretenstraße 89/2/31.

Denk Franz, Insp., Ⓚ, 1., Brandstätte 5/1/3.

Denk Franz, Tel. II. Kl. (Feuerw.), Ⓚ (Schw.), ○, KTrK., 20., Wehlistraße 74/12/3/13.

Denk Hans, UMDr., PhysR., ⚔ (Schw.), ✠ (Bd., Schw.), ⊙, Ⓜ, KTrK., 18., Währinger Gürtel 69.

Denk Hans, Schulw., 5., Embelgasse 48.

Denk Johann, Bmtr., VertrAng. (Brhs.), 16., Pfenninggeldgasse 12.

Denk Karl, JDr., DiorStellv. (Gewista.), ⚔ (Schw.) Ⓚ (Schw.), KTrK., 5., Margaretenstraße 151.

Denk Stefan, SanObGeh., ○, KTrK., 21., Siedlung Freihof, Afritschgasse 5.

Denk Theodor, KzlObKoär., KTrK., 16., Steinmüllergasse 11/8.

Denner Magdalene, Kdgtn., Ⓚ, 21., Wagramer Straße 97/11/3.

Deodat Karl, Badew., KTrK., 13., Penzinger Straße 150—166/4/11.

Derkits Leopold, Heizer, KTrK., 11., Simmeringer Hauptstraße 42.

Derrich Josef, VInsp. (LU.), Ⓚ, Ⓜ, ○, ○, KTrK., eis. VK. m. Kr., 5., Margareten Gürtel 76—80, Stiege 17/8.

Deschermayer Adalbert, Tel. II. Kl. (Feuerw.), 15., Tautenhayngasse 33.

Deschka Heinrich, RechnR., päpstl. EKr., Klosterneuburg, Albrechtsstraße 56.

Deschmann Anton, Vkf. (StrB.), 12., Liebenstraße 48, Stiege 2.

Despotovits Paul, Masch., 12., Am Wienerberg, Stiege 13/7.

Dessler Margit, UMDr., VertrArzt, 5., Siebenbrunnengasse 32.

Detela Josef, VertrAng., Mödling, Demelgasse 4.

Detela Konrad, VertrAng. (EW.), silb. ⚔ (Schw.) 1, ⚔ (Schw.), KTrK., Vrw. Med., MVK. III. (Schw.), EKr. 1912/13, pr. eis. Kr. II., 8., Josefstädter Straße 87/2/45.

Deutsch Emanuel, UMDr., Medizinalrat, VertragsArzt, ✠ (Bd.), EZ. II. v. Rot. Kr. (KD.), 9., Porzellangasse 54.

Deutsch Ernst, ObOffz. (GW.), Ⓚ (Schw.), ○ 1, KTrK., 10., Quellenstraße 24 b/11/1/6.

Deutsch Kurt, UMDr., VertrArzt, 9., Müllnergasse 15.

Deutsch Richard, Dr., Vstd. (VA.), 2., Nordbahnstraße 44/4.

Deutscher Josef, Tischler, 21., Christian-Buchers-Gasse 36.

Deutscher Viktor, Insp., Ⓚ (Schw.) ○, KTrK., Vrw. Med., 6., Mittelgasse 4.

Deutschmann Anna, DiplPfln., 10., Quarinplatz 7/22.

Dewanger Karl, VerwSekr., 19., Billrothstraße 75.

Dewitz Karl, Bmtr. (GW.), 19., Chimanigasse 27/4.

Dexinger Gisela, KzlKoär., 20., Treustraße 21/1/9.

Deyerl Josef, VerwSekr., 2., Vorgartenstraße 140/4/2/15.

Diasek Oskar, HausInsp., 18., Kreuzgasse 89, Stiege 8/3/26.

Dibold Emmerich, MarktAufs., 15., Kranzgasse 26.

Dibold Hans, UMDr., VertrArzt, 13., Wolkersbergenstraße 16.

Dibon Rosa, VInsp. (EW.), 21., Jeneweingasse 21/4.

Dick Johann, Insp. (EW.), 17., Gräffergasse 5/2/8.

Dick Josef, ObOffz. (EW.), Ⓚ (Schw.), 17., Rosensteingasse 68.

Dick Marie, VertrBmtn. (StrB.), 21., Schloßhoferstraße 12.

Diebalek Leopold, VertrAng. (LU.), 11., Grillgasse 22/1.

Diederich Rudolf, Ing., StBauR., 6., Gumpendorfer Straße 27.

Diefenbach Heinrich, KüchVstd., 13., Sanatoriumstraße 2.

Diener Josef, AmtsGeh., 5., Spengergasse 48/3.

Dienst Ferdinand, ObBinder, KollVertr. (Brhs.), Rannersdorf Nr. 98.

Dienstbier Franz, KzlGeh. (StrB.), 17., Haslingergasse 2.

Diesner Grete, HauptFürsgn., 17., Thelemanngasse 7/9.

Dietl Anton, VerwSekr., Ⓚ (Schw.), ⊙, 3., Adamsgasse 12/8.

Dietl Josef, RechnR., eis. VK., Ⓜ, KTrK., 7., Schottenfeldgasse 35.

Dietmann Franz, BauAufs. (GW.), 12., Schallergasse 44/6.

ST. GEORGS-BIER
MAUTNER MARKHOF
WIEN XXI., PRAGERSTRASSE 20 TEL. A 60-5-60

Dietmann Franz, JDr., MagObKoär., 19., Heiligenstädter Straße 11.
Dietrich Franz, ObAuff. (GW.), 21., Heckenweg 15.
Dietrich Johann, JDr., ObMagR., Malt. O., 12., Pohlgaſſe 54.
Dietrich Joſef, GasK. (GW.), ○, KTrK., 5., Margaretengürtel 116/40.
Dietrich Karl, ObAmtsGeh., Ⓚ, Ⓘ, Ⓜ, KTrK., 16., Habichergaſſe 7/3/42.
Dietrichſtein Rudolf, Vkf. (StrB.), Ⓚ, Groß-Enzersdorf, Eliſabethſtraße 97.
Dietz Erich, Ing., techn. VertrAng., 16., Ottakringer Straße 47.
Dietz Oskar, JDr., MagR., 3., Keinergaſſe 11.
Diewald Karl, SchlachthofObAuff., 17., Haſlingergaſſe 22.
Diezel Margarete, LehrSchw., 13., Wolkersbergenſtraße 1.
Dilger Franz, VerwSekr., 4., Wiedner Gürtel 36/1/6.
Dillinger Johann, MonteurGeh., eiſ. VK., 13., Nußallee 232.
Dillmann Marie, DiplPſln., 13., Hütteldorfer Straße 247.
Dimmel Karl, techn. Inſp., ⊘ (Schw.), 4., Margaretenſtraße 36.
Dimmling Friedrich, ObInſp. (ZSp.), 12., Kaulbachſtraße 17.
Dimter Rudolf, UMDr., VertrArzt, 9., Moſergaſſe 3/20.
Dinger Franz, GasK. (GW.), Ⓚ (Schw.), eiſ. VK. (Bd.), 10., Gellertgaſſe 54/3/14.
Dinhobl Hans, UMDr., VertrArzt, ⊘, KTrK., ſlb. EMed v. Rot. Kr., 4., Rainergaſſe 20.
Dinolt Robert, UMDr., VertrArzt, 9., Nußdorfer Straße 4.
Dinſt Berthold Adam, Inſp. (ZSp.), Ⓚ (Schw.), MVK. III. (KD., Schw.), KTrK., 18., Kreuzgaſſe 3.
Dirmhirn Lothar, VerwObKoär., 16., Nietzſcheplatz 2/10/1/8.
Dirmhirn Max, AmtsR., Ⓚ, 8., Hernalſer-Gürtel 4/2/20.
Dirnhofer Joſef, Maurer, 13., Hadikgaſſe 84.
Diſchendorfer Aloiſia, HauptFürſgn., 14., Goldſchlagſtraße 107/2/13.
Diſchendorfer Erneſtine, HauptFürſgn., 14., Goldſchlagſtraße 107/2/23.
Diſtl Rudolf, Inſp., KTrK., eiſ. VK., Perchtoldsdorf, Grienauergaſſe 13.
Ditrich Karl, VInſp., 15., Robert-Hamerling-Gaſſe 23/1/7.
Dittrich Andreas, OfenhAuff. (GW.), ○, ○, KTrK., 3., Wildgansplatz 1/48/2/9.
Dittrich Emil, KzlOffz., Breitenwaida Nr. 172, N.-Ö.
Dittrich Franz, MarktObAuff., 16., Thaliaſtraße 111.
Dittrich Franz, Auff. (GW.), Ⓜ, KTrK., Vrw. Med., eiſ. VK., 16., Wurlitzergaſſe 66.



Dittrich Hermann, VerwObKoär., Ⓚ, ⊘ (Schw.), KTrK., Vrw. Med., EKr. 1912/13, 12., Gartenſtadt Am Tivoli 22/4.
Dittrich Johann, VertrAng. (LU.), 12., Koppreitergaſſe 8—10/5/3/13.
Dittrich Johann, Schulw., ○, KTrK., 6., Kopernikusgaſſe 15.
Dittrich Karl, GasK. (GW.), ○, KTrK., EKr. 1912/13, eiſ. VK. m. Kr., 3., Grasbergergaſſe 4, Stiege 26/1/6.
Dittrich Marie, HauptFürſgn., 12., Kraſtelgaſſe 13/4.
Ditye Franz, GasK. (GW.), Ⓚ (Schw.), 19., Leidesdorfgaſſe 2/2/1/6.
Diwald Alexander, ObRechnR., 2., Caſtelletzgaſſe 17.
Diwiſch Franz, Pfl., 16., Gallitzinſtraße 64 a.
Diwoki Johann, AmtsGeh., Ⓜ, eiſ. VK., KTrK., 19., Obkirchergaſſe 10/1/8.
Dlabac Wenzel, Inſp. (EW.), 17., Hernalſer Hauptſtraße 79 a.
Dlabaja Franz, BauWkm., ○, KTrK., Kloſterneuburg, Kernſtockgaſſe 5.
Dlauhy Adolf, ObSchulw., 5., Einſiedlergaſſe 7.
Dlohos Franz, ObAuff. (GW.), 13., Hütteldorfer Straße 113/2/20.
Dober Johann, GartenVorarb., 2., Ybbsſtraße 18.
Dober Joſef, Lm. I. Kl. (Feuerw.) Ⓚ (Schw.), Ⓜ, ○, KTrK., 17., Hernalſer Hauptſtraße 77, 3/13.

Leykam - Josefsthal

Actiengesellschaft f. Papier- u. Druckindustrie

Erzeugung von Sicherheits-, Banknoten-, feinen Post-, Zeichen-, Dokumenten-, Bücher- u. Schreibpapieren aller Art, Druck-, Konzeptpapieren, Kartons aller Art, Hadernpapieren, Wasserzeichen u. Konfektionspapieren, Offset-Natur-Kunstdruck, Similipapieren, Hartpost-, Lösch-Spezial-Papieren, Affichen-, Couleurpapieren, Umschlag- u. Vorsatzpapieren, Kuvertpapier, Packpapier, Telegraphenrollen, Sulfit-Zellulose, trocken und naß, Holzpappen, weiß u. braun, Holzstoff und Ätznatron. — Erzeugung von Glanz-, Glacé-, Satiné- und Metallpapieren, glatt und geprägt, verschiedenen Sorten Marmorpapieren, ferner Leder- und Wachstuchimitationen, gestrichenen Kartons u. Chromopapieren u. für Kartonagenerzeugung u. Buchbinder sonst in Betracht kommenden Buntpapieren.

ZENTRALBÜRO:

WIEN I., PARKRING 2 Tel. R-27-5-95 Serie

Telegr.-Adresse: Leykamstal - ABC Code 4 und 5 Ed. a 1 Code, Carlowitz-Code, Rud. Mosse-Code, Bentley-Code, Ripper's Code

NIEDERLAGEN:

WIEN I., MAHLERSTR. 12 Tel. R-24-5-70 Serie

GRAZ, NEUTORGASSE 50 Telephon 12-48

Liierte Unternehmungen:

HEINRICHSTHALER PAPIERFABRIK A. G.
vorm. Martin Kink & Co., P ag

Export eigener Erzeugung nach allen Ländern.

Dober Leopold, Buchbindermeister, Ⓚ (Schw.), ○, KTrK., Eggenburg, N.-Ö., Erziehungsanstalt der Stadt Wien.

Dobesch Johann, VerwSekr., KTrK., MDJ. III., 8., Stolzenthalergasse 8/4.

Döbler Eduard, Insp. (EW.), Ⓚ (Schw.), 4., Heumühlgasse 18.

Doblinger Ferdinand, VerwKoär., Ⓚ, Ⓓ, ○, KTrK., 10., Laxenburger Straße 98/7/2/10.

Dobner Heinrich, PflasterungsWkm., 14., Hüttelsdorfer Straße 103.

Dobner Leopold, AmtsGeh., 5., Gartengasse 20/1.

Dobrovolny Anna, KzlKoär., 20., Karajangasse 17/11.

Dobrowolny Anton, DionsR., 18., Dittesgasse 14.

Dobrowolny Ernst, Aufs., 14., Märzstraße 86.

Dobrowolny Josef, VInsp. (StrB.), eis. VK. m. K., MJK., 2., Mayergasse 9/3/12.

Dobrowolny Karl, BadeAufs., ①, Ⓓ 1, ○, KTrK., 12., Schurzgasse 43.

Docekal Franz, FAufs., ①, Ⓓ, ○, KTrK., Vrw. Med., 11., Simmeringer Hauptstraße 234.

Dockal Josef, Schlosser, 13., Jagdschloßgasse 19.

Döcker Rosa, HauptFürsgn., 14., Mariahilfer Straße 178/2/34.

Doctor Rachel, Kdgtn., 2., Wehlistraße 222—224.

Dodes Anna, KzlOffz., 17., Hormayrgasse 7/24.

Dödlbacher Franz, RechnR., ⚒ (Schw.), KTrK., Vrw. Med., KEM. (Schw.), 17., Antonigasse 87.

Dohlhofer Karl, Insp., ○, KTrK., 5., Margaretengürtel 14/I/18.

Dohnal Alfred, Rev. (GW.), 5., Schönbrunner Straße 86/1/16.

Dohnal Anton, Schneider, 13., Wißgrillgasse 3.

Dohnal Johann, AmtsGeh., 21., Brünner Straße 34—38/10/2/13.

Dohnal Otto, Vorarb. II. Kl. (EW.), Ⓓ, ○, eis. VK. (Bd.), KTrK., 13., Camillianergasse 17.

Dokreuzar Anton, VInsp. (StrB.), 13., Jenullgasse 18/8/3.

Dolecek Karl, Vorarb. II. Kl. (EW.), Lang-Enzersdorf, Klausgraben Nr. 65.

Doleček Rudolf, Lm. II. Kl. (Feuerw.), ○, KTrK., Vrw. Med., 21., Johann-Teich-Gasse 31.

Doleisch Stephanie, Pfln., 16., Maroltingergasse 65.

Doleischy Franz, VInsp. (EW.), Ⓚ (Schw.), KTrK., 11., Simmeringer Hauptstraße 1/144.

Dolenz Franziska, KzlKoär., 13., Linzer Straße Nr. 282/3.

Dolenz Josef Emil, VInsp., 13., Linzer Straße Nr. 282/3.

Dolezal Franz, BauWkm., EMed. v. Rot. Kr., 21., Moltkegasse 15.

Dolezal Franz, Pfl., Ⓚ, 13., Baumgartner Höhe 1.

Doležal Friedrich, AmtsGeh., ○, KTrK., 10., Unter-Meidlinger Straße 4/2/8.

Doležal Johann, Mf. II. Kl. (Feuerw.), 3., Gerlgasse 11/7/1/5.

Dolezal Josef, VInsp., 15., Plunkergasse 23/2/15.

Dolezal Karl, Pfl., 16., Wattgasse 43.

Doležel Friedrich, techn. Insp., Ⓚ, ⚒ (Schw.), KTrK., 5., Wehrgasse 19.

Doll Anton, Pfl., Ybbs a. d. Donau, Freyensteinerstraße 27.

Dollfuß Alois, techn. VertrAng., 12., Werthenburggasse 3 a.

Dollinger August, VerwSekr., 10., Pernerstorfergasse 35.

Dollinger Josef, Dr., DionsR. (GW.), Ⓚ, 11., Gaswerk Simmering.

Dollischal Josef, techn. VertrAng., ○, KTrK., 18., Gentzgasse 45.

Dolniček Anna, VertrAng., 4., Karlsgasse 5.

Dölzl Hermine, Pfln., 13., Baumgartner Höhe 1.

Domann Johann, ObAufs. (GW.), 21., Justgasse 7/5.

Domböck Johann, Kraftwagenlenker, 13., Trauttmansdorffgasse 24.

Domes Franz, Vkf. (StrB.), 12., Niederhofstraße Nr. 20.

Domes Georg, VInsp. (StrB.), 10., Van-der-Nüll-Gasse 67.

Dominik Karl, KzlObKoär., Ⓚ, ○, KTrK., 15., Haidmannsgasse 9/2/21.



Dominik Ludwig, KzlSekr., Ⓚ, KTrK., 15., Geyschlägergasse 2—12, 1/3/11.
Domitzi Josef, WerksAufs. (GW.), Gänserndorf, Goethestraße 33.
Donat Frieda, DiplPfln., 13., Biraghigasse 38/5.
Donath Else, Fürsgn., 17., Palffygasse 20/1/8.
Donath Grete, Bmtn. (VA.), 8., Florianigasse 26.
Donath Viktor, Bmtr. (VA.), Korneuburg, Stettnerweg 8.
Donatin Ernst, PhDr., VerwKoär., 9., Wilhelm-Exner-Gasse 13/22.
Donatin Hildegarde, KzlKoär., 9., Wilhelm-Exner-Gasse 13/22.
Donhofer Ferdinand, MarktAufs., 16., Lambertgasse 6.
Donnée Leo, JDr., VertrBmtr., KTrK., 3., Hörnesgasse 3.
Donner Adele, VInsp. (EW.), 2., Robertgasse 1.
Donner Johann, Vkf. (StrB.), 19., Döblinger Gürtel 17.
Donsberger Barbara, VInsp. (StrB.), 17., Sautergasse 14.
Dopf Johann, AmtsGeh., 5., Kriehubergasse 27/1.
Doppler Alois, RechnObRev., 17., Kalvarienberggasse 6.
Doppler Friedrich, VerwSekr., 9., Alserstraße Nr. 54/1/13.
Doppler Friedrich, Rev. (EW.), Ⓚ (Schw.), 18., Staudgasse 55.
Doppler Hildegard, Kdgtn., 18., Kutschkergasse 12/15.
Doppler Johann, Schulw., 16., Seitenberggasse 10.
Doppler Josef, VertrAng., 4., Rienößlgasse 3/12.
Dorazil Albert, VMDr., VertrTArzt, ✠, EZ. v. Rot. Kr., 18., Martinstraße 36.
Dör Rudolf, VerwSekr., 2., Tandelmarktgasse 18/3.
Dorfinger Jakob, UMDr., VertrArzt, Ⓚ (Schw.), ✠ (Bd.), EZ. II. v. Rot. Kr. (KD.), 18., Salmannsdorfer Straße 70.
Dörfl August, AmtsGeh., 9., Marktgasse 39/1/6.
Dörfler Anton, techn. Koär., 21., Wagramer Straße 116.
Dörfler Friedrich, Ing., ObStBauR., R. Kr. I. d. ö. V. O., 18., Gersthofer Straße 138.
Dorfleutner Anton, KzlAss., 13., Linke Wienzeile 272/2/24.
Döring-Hentschel Paul, Ing., techn. Vertr.-Ang., 7., Zieglergasse 56.
Dorn Franz, KzlAss., 3., Strohgasse 16.
Dorn Josef, HeimAufs., 13., Speisinger Straße 48.
Dorner Anna, Pfln., Ybbs a. d. Donau, Wiener Landesanstalt.
Dorner Ernst, Insp. (EW.), Ⓚ, 6., Gumpendorfer Straße 145.
Dornfeld Herbert, Ing., VInsp. (EW.), Ⓚ (Schw.), ☆ (Schw.), ✠, KTrK., Klosterneuburg, Buchberggasse 1.
Dorsch Ludwig, Gask. (GW.), 13., Achtundvierzigerplatz 17.
Doschek Franz, VerwSekr., ○, KTrK., 5., Kleine Neugasse 11/15.
Dosedel Rudolf, GasK. (GW.), Ⓚ, 20., Brigittenauer Lände 142/2/2/7.
Doser Gustav, VerwSekr., 12., Wilhelmstraße 26, 2/12.
Dösinger Siegfried, Bmtr. (ZSp.), 3., Baumgasse 39.
Dostal Franz, GasK. (GW.), 21., Verlängerte Freytaggasse, Stg. 19/2/4.
Dostal Marie, KzlKoär., 18., Kreuzgasse 36/2/14.
Dostal Otto, UMDr., VertrArzt, 13., Wolkersbergenstraße 1.
Dostal Otto, VInsp. (EW.), 18., Kreuzgasse 36.
Dostal Therese, KzlKoär., 18., Kreuzgasse 36/2/14.
Dotrel Therese, DiplPfln., 13., Sanatoriumstraße 2.
Dötsch Franz, Pfl., Ybbs a. d. Donau, Roßberg 56.
Döttel Karl, Monteur, 18., Hockegasse 35.
Dotti Emil, VInsp. (GW.), 18., Ladenburggasse 25/8.
Doubek Anton, VerwSekr., 2., Czerningasse 22/6.
Doubek Gustav, ObOffz. (EW.), 5., Geigergasse 10.
Doubek Karl, VInsp., 11., Niernbergergasse 3/1/8.

Viktor Kronsteiner

Architekt u. Stadtbaumeister

Alle in das Fach einschlägigen Arbeiten

Wien XII.
Meidlinger Hauptstraße 73

Telephon R 34-0-96

Kontrahent d. Bundeshauptstadt Wien

Doubrawa Ludwig, ObRechnR., ⊘ (Schw.), KTrK., br. IEM. f. d. bewaffn. Macht, KEM. (Schw.), 1., Kumpfgasse 6.

Doucha Johann, BauWkm., 12., Ratschkygasse 46.

Drab Karl, Erzhr., 17., Rosensteingasse 16.

Drahokupil Josef, ObSchulw., 5., Bachergasse 10.

Drahorad Rudolf, GasK. (GW.), ✠, EKr. 1913, eis. VK., KTrK., 16., Koppstraße 100/7/3/13.

Drahowzal Franz, Ing., ObStBauR., 13., Winckelmannstraße 24.

Draxler Josef, techn. VertrAng., 3., Fruethstraße 11.

Draxler Michaela, vertragsm. Kdgtn., 17., Geblergasse 48/4.

Draxler Viktor, Masch., KTrK., 13., Linzer Straße 427.

Drazka Karl, AmtsGeh., 18., Weitlofgasse 11/22.

Drbusek Eduard, Mf. I. Kl. (Feuerw.), Ⓚ, 17., Frauengasse 12/1/7.

Drechsler Anna, DiplPfln., 13., Sanatoriumstraße 2.

Drechsler Franz, Schlosser, 7., Schrankgasse 12.

Drechsler Otto, Offz. (GW.), 12., Endergasse 48.

Dreiucker August, VerwSekr., 16., Lienfeldergasse 11/23.

Drennig Alfred, Ing., StBauObKoär., 15., Johnstraße 52.

Drescher Rupert, KzlKoär., ○, KTrK., 13., Hütteldorfer Straße 220.

Dreßler Helene, ObOffz. (StrB.), 17., Klemens-Hofbauer-Platz 12.

Dreßler Karl, RechnObRev., 12., Krugerweg 7.

Dreßler Marta, Kdgtn., Fischamend, Arbeitergasse 23.

Dreßler Walter, Ing., techn. VertrAng., 17., Klemens-Hofbauer-Platz 12.

Drexler Franz, Schulw., 16., Kernstockplatz 1.

Drexler Hans, KzlAss., 5., Margaretenstraße Nr. 154 a, 3/26.

Drexler Johann, RechnR., 2., Taborstraße 104.

Drexler Johanna, Kdgtn., 9., Währinger Straße 56/12 a.

Drexler Josef, KzlSekr., 10., Weldengasse 19, 4/22.

Drexler Karl, techn. VertrAng., Ⓚ, Ⓓ, ○, KTrK., eis. VK., Klosterneuburg, Kollersteig 34.

Drexler Paul, VerwSekr., 12., Rosasgasse 21/17.

Drimel Anna, KzlKoär., 15., Possingergasse 25/3.

Drlik Ida, KdgnLtrn., 21., Brünner Straße 36—38/23/3/14.

Drobil Franz, VertrAng. (EW.), 5., Margaretenstraße 148.

Drögsler Josef, AmtsR., Ⓚ, ✠, ✠, EZ. II. v. Rot. Kr., 17., Hernalser Hauptstraße 189/1/8.

Drögsler Kurt, Ing., Dr., techn. VertrAng., Ⓓ, KTrK., Vrw. Med., 6., Liniengasse 31.

Drögsler Otto, Ing., Dr., StBauR., 12., Arnsburggasse 3.

Drozansky Heinz, Vstd. (WA.), 18., Bastiengasse 24/4.

Drozda Karoline, ObOffz. (GW.), 7., Burggasse 60.

Drozda Margarete, KzlKoär., 12., Weißenthurngasse 1.

Drozda Thomas, VerwSekr., Ⓚ, 12., Gartenstadt Am Tivoli 33.

Drucker Hildegard, Fürsgn., 21., Kolonieстraße 52/3.

Druiß Reinhold, RechnR., 13., Missindorfstraße 14.

Druiß Rosa, KzlKoär., 13., Missindorfstraße 14/1/17.

Dub Franz, KontrAmtsR., Ⓚ (Schw.), Ⓓ 1, ○, KTrK., KEM. 1873, Tir. LDkm., ung. Ⓚ (Schw.), 8., Lenaugasse 3.

Duchatschek Paula, Kdgtn., 19., Döblinger Gürtel 14/1/11.

Duchek Karl, techn. VertrAng., Oberlaa, Hauptstraße 89.

Duchek Reinelda, Erzhrn., Inzersdorf bei Wien, Draschestraße 9.

Duchon Julius, Kassenbote (GW.), 18., Hockegasse 21/1/16.

Dücke Karl, RechnObRev., 21., Donaufelder Straße 209.

Ducker Eduard, Ing., SenR., ®, silb. ⊘ (Schw.), Off. Kr. d. ö. V. O., ⊘ (Schw.), ✠ (Schw.), 18., Vinzenzgasse 14.

Duenbostel Leopoldine, KzlOffz., 10., Am Wasserturm 58.

Dusek Adalbert, Ing., BrandObKoär. (Feuerw.), 17., Seitenberggasse 78.

Dussek Franz, GasK. (GW.), 13., Minorgasse 34.

Düll Felix, VerwSekr., ® (Schw.), eis. VK. m. Kr., O, 4., Belvederegasse 36.

Dumbacher Robert, AmtsR., 3., Löwengasse 53.

Dumerte Othmar, WMDr., VetR., ⊘ (Schw.), KTrK., Vrw. Med., 11., Kopalgasse 55.

Dungl Karl, Bmtr. (ZSp.), ® (Schw.), EMed. v. Rot. Kr., ung. ® (Schw.), 13., Linzer Straße 48.

Dunkel Franz, VInsp., MVK. III., ⊘, ◎, KTrK., Vrw. Med., 10., Ettenreichgasse 7/10.

Dunz Marie, KzlOffz., 2., Vorgartenstraße 146/2/1/5.

Dura Otto, Schulw., 10., Uhlandgasse 1.

Dürauer Karl, VerwSekr., 18., Kutschkergasse 7/1/9.

Dürbeck Anna, KzlKoär., 12., Tivoligasse 8.

Durda Heinrich, Tischler, 18., Schindlergasse 21.

Durig Ilse, HauptFürsgn., 18., Lazaristengasse 10/3/14.

Duringer Marie, DiplPfln., 9., Liechtenthalergasse 7—9.

Dürner Adolf, VertrAng. (LU.), ®, O, KTrK., Vrw. Med., 13., Linzer Straße 93.

Dürport Hilda, KzlKoär., 3., Barichgasse 10.

Dürport Hilde, KzlAss., 15., Mariahilfer-Straße 181.

Dürr Marie, KdgLtrn., 5., Zeinlhofergasse 8/3.

Dürrwanger Albert, WerksAuss. II. Kl. (GW.), 21., Justgasse 3/1/7.

Dürrwanger Emilie, HauptFürsgn., 13., Josef-Schuster-Gasse 41.

Durstberger Alois, Pfl., Vrw. Med. (Bd.), 13., Moßbachergasse 22—24, Stiege 9.

Durstmüller Rupert, TitSkont. (ZSp.), KTrK., MDZ. III., 16., Richard-Wagner-Platz 7.

Duschak Karl, Pförtner, 13., Philippsgasse 8, 1/3/15.

Duschek Eduard, VertrAng., 3., Rennweg 51.

Duschek Egmont, VerwSekr., 16., Redtenbachergasse 54/1/11.

Duschek Robert, Auss., 20., Engerthstraße 55.

Duschet Johann, AmtsGeh., ®, 15., Camillo-Sitte-Gasse 14/8.

Dusek Heinrich, Tischler, 13., Hustergasse 1 a.

Dušek Lucie, KdgtN., 17., Hernalser Hauptstraße 190—192/1/1/8.

Dusil Felix, KzlObKoär., Mauer, Rodauner Straße 26.

Dusil Jaroslaw, Monteur, 20., Leystraße 23.

Duspiva Rudolf, Schulw., 12., Singrienergasse 19.

Dux Josefine, KdgtN., 18., Währinger Straße 177.

Dvorak Aloisia, KzlKoär., 16., Siedlung Spiegelgrund, Haus 13/1/8.

Das Spar- und Vorschuß-Consortium Währing

des Ersten allgemeinen Beamtenvereines Wien

erteilt an Gemeindeangestellte sowie an Pensionisten zu den günstigsten Bedingungen, gegen höchst annehmbare Rückzahlungsmodalitäten

langfristige

Personal-Kredite

ohne Lebensversicherungs-Polizze.

Die monatliche Rückzahlungsrate für ein Darlehen von S 1000.— beträgt S 15.— bis 20.—

Die Erteilung von Auskünften und Entgegennahme von Darlehensansuchen erfolgt vorspesenfrei durch die Zentrale: Wien XVIII, Weimarer Straße 26 und durch das Stadtbüro: I, Kärntnerstraße 26 (Eingang Schwangasse 1).

Nach ordnungsgemäßig durchgeführter Vormerkung erfolgt sofort die Auszahlung des Darlehens.

Dvorak Leopold, VInsp. (EW.), 12., Hohenbergstraße 36—38/5/3.

Dvořák Margarete, Fürsgn., ®, 12., Ulmenhof, Stiege 10/2/8.

Dvorsky Anna, HauptFürsgn., 21., Prager Straße 103/3.

Dvorsky Franz, Vorarb. II. Kl. (EW.), 21., Schloßhofer Straße 31/9.

Dworacek Leopoldine, KzlKoär., 9., Glasergasse 17.

Dworak Anton, VerwSekr., ®, EZ. II. v. Rot. Kr., 5., Schönbrunner Straße 85.

Dworak Eduard, ObOffz. (StrB.), 14., Ullmannstraße 53/11 a.

Dworak Eduard, Skont. (ZSp.), O, KTrK., 18., Simonygasse 2 a.

Dworak Eduard, SchlachthofAuss., 11., Döblerhofstraße (Kontumazanlage).

Dworak Josef, ObAmtsGeh., 1., Gonzagagasse 21.

Dvořak Robert, RechnR., 8., Lerchengasse 36.

Dworan Agnes, Pfln., 17., Nesselgasse 8.

Dworschak Elisabeth, HauptFürsgn., 8., Florianigasse 57/6.

Dworschak Rosa, HauptFürsgn., 13., Linzer Straße 45/8.

Dworsky Leopoldine, HauptFürsgn., 13., Lautensackgasse 18/3.

Dworsky Othmar, ObAmtsGeh., 2., Vorgartenstraße 211/34.

Dworžak Anna, KdgtN., 17., Geblergasse 39/2/9.

Dworzak Ida, Kdgtn., Klosterneuburg, Ehlerspromenade 18.

Dworzak Karl Theodor, Pfl., 12., Wienerbergstraße 16, Stiege 32/2.

Dziuba Marie, KzlKoär., 13., Biraghigasse 39.

Ebel Alfred, UMDr., VertrArzt, Ⓚ (Schw.), ⓘ 1, Ⓜ, ○, KTrK., 8., Alser Straße 25.

Ebenführer Karl, Pfl., Ybbs a. d. Donau, Vogelsang 6.

Ebenheh Georgine, KzlKoär., 18., Kreuzgasse 70.

Ebenheh Karl, RechnR., ⊘ (Schw.), KTrK., EKr. 1912/13, 18., Kreuzgasse 70.

TONWAREN
GESELLSCHAFT M. B. H.

WIEN I.
STUBENRING 24

FERNSPRECHER R-29 5-70

Steinzeugrohre, Fußboden-Feinklinkerplatten, glasierte Wandbelagsplatten (Fliesen)

Ebenheh Robert, RechnR., Ⓜ, KEM. (Schw.), 15., Reuenthalgasse 4.

Ebentner Leopold, ObAmtsGeh., 15., Brunhildengasse 3/7/13.

Eber Anna, HeimAufsn., 7., Lerchenfelder Gürtel 14/12.

Eberhard Margarete, HauptFürsgn., 5., Schönbrunner Straße 90.

Eberhart Henriette, KzlKoär., 5., Siebenbrunnengasse 46/2/1/35.

Eberhart Raimund, VerwObKoär., Ⓚ, 19., Döblinger Gürtel 21—23/13/2/11.

Eberl Hilda, KzlKoär., 16., Kirchstetterngasse 40, 2/16.

Eberl Josef, VInsp. (EW.), Ⓚ (Schw.), ○ 1, KTrK., 18., Cottagegasse 3.

Eberl Karl, JDr., MagSekr., 16., Kirchstetterngasse 40.

Eberl Marie, KzlKoär., 17., Hernalser Gürtel 1, 2/20.

Eberl Otto, Vkf. (StrB.), Ⓚ, 13., Schanzstraße 25.

Eberl Wilhelm, Ing., VInsp. (StrB.), ſlb. ⊘ (Schw.), ⊘ (Schw.), KTrK., 5., Diehlgasse 11.

Eberle Konrad, UMDr., VertrArzt, 9., Sobieskigasse 31.

Ebert Eduard, HeimAufs., ○, KTrK., Vrw. Med., EMed. v. Rot. Kr., 10., Quellenstraße 86/6.

Eberth Karl, Mf. I. Kl. (Feuerw.), Ⓚ (Schw.), 3., Erdbergstraße 168/1/21.

Ebhardt Josef, SchlachthofAufs., 21., Scheydgasse 15/7/1/5.

Ebhart Ludwig, Mf. II. Kl. (Feuerw.), 3., Dietrichgasse 34.

Ebner Heinrich, Lm. I. Kl. (Feuerw.), Ⓚ (Schw.), 12., Ratschkygasse 41/3/2/9.

Ebner Johanna, Pfln., 13., Lautensackgasse 27.

Ebner Marie, VInsp. (StrB.), 18., Ladenburggasse 30 a.

Echsler Erich, VInsp., Ⓚ, Perchtoldsdorf, Reichergasse 10/12.

Eckard Karl Rudolf, Skont. (ZSp.), Ⓜ, 18., Schulgasse 34.

Eckard Wilhelm, TitSkont. (ZSp.), 18., Schulgasse 34.

Eckel Franz, VInsp., 12., Theergasse 3—5/7/1.

Eckel Julius, VInsp., Ⓚ, ○, 12., Rotenmühlgasse 4/11.

Eckel Leopold, ObOffz. (EW.), Ⓚ (Schw.), KTrK., 11., Kraftwerk Simmering.

Eckelberg Hellmuth, Gtr., 18., Bastiengasse 38, 2/116.

Eckensberger Rudolf, JDr., MagR., Ⓚ (Schw.), ſlb. ⊘, ⊘ (Schw.), KTrK., Vrw. Med., EZ. II. v. Rot. Kr. (KD.), 18., Eckpergasse 2.

Ecker Arthur, VInsp. (EW.), Ⓚ (Schw.), KTrK., 4., Mommsengasse 17.

Ecker Heinrich, ObOffz. (EW.), 2., Engerthstraße 230/18/2/11.

Ecker Hilda, Ln., 15., Felberstraße 28.

Ecker Hugo, ObSchulw., br. JEM. der bewaffn. Macht, 3., Hainburger Straße 40.

Ecker Josef, Mf. I. Kl. (Feuerw.), Ⓚ (Schw.), ○, KTrK., MIK., 3., Schlachthausgasse 2, 7/4/12.

Ecker Karl, KzlAss., 18., Schulgasse 12/3/18.

Ecker Karoline, DiplPfln., 12., Wilhelmstraße 42/3.

Eckerstorfer Mathias, ObAufs., 16., Bachgasse 38.

Eckert Anna, Fürsgn., 13., Schirnböckgasse 3.

Eckert Margarethe, KzlKoär., Klosterneuburg, Wisentgasse 6.

Eckhart Eufrozina, UMDr., VertrArzt., 16., Auf der Schottenwiese 8.

Eckhart Hans, UMDr., VertrArzt, ⊘ (Schw.), KTrK., 14., Ullmannstraße 26.

Eckhart Johann, Vkf. (StrB.), 3., Hagenmüllergasse 25.

Eckl Arnold, Ing., StBauR., 9., Fluchtgasse 7.
Eckl Johann, HausAufs., Ⓚ (Schw.), ○ 1, KTrK., 13., Hütteldorfer Straße 124.
Eckstein Elise, KzlOffz., 19., Billrothstraße 11/12.
Edelmann Karl, Insp. (GW.), Ⓚ, 18., Antonigasse 14/1/8.
Edelmann Robert, VerwSekr., Ⓚ, 13., Rupertgasse 18/1/17.
Edelmayer Rudolf, TitSkont. (ZSp.), 11., Hauffgasse 13.
Eder August, GasK. (GW.), 16., Thaliastraße 107, 3/22.
Eder Ferdinand, HeimAufs., 10., Favoritenstraße 138/19.
Eder Florian, MarktAufs., ○, KTrK., 12., Neuwallgasse 4.
Eder Gottfried, JDr., VerwObKoär., Ⓚ, 13., Märzstraße 130/3/39.
Eder Hermann, Bmtr. (WA.), Linz a. d. Donau, Römerstraße 68.
Eder Josef, FGtr., Ⓓ, KTrK., 13., Maxingstraße 15.
Eder Marie, KzlKoär., 5., Einsiedlerplatz 17/2/29.
Eder Marie, HauptFürsgn., 4., Favoritenstraße 6/9.
Eder Michael, Mf. II. Kl. (Feuerw.), Königstetten, Schulgasse 9, N.-Ö.
Eder Otto, Insp., Ⓩ, Ⓓ, KTrK., Vrw. Med., 7., Zieglergasse 28/2/14 b.
Eder Rudolf, ObOffz. (EW.), ○, KTrK., 19., Kreindlgasse 9.
Eder Viktor, VInsp. (StrB.), 2., Erzherzog-Karl-Platz 18/3.
Ederer Franz, Vorarb. II. Kl. (EW.), eis. VK., 18., Staudgasse 29.
Edeskuty Adolf, VInsp., KTrK., 3., Rasumoffskygasse 4/7.
Edhofer Alice, Kdgtn. (vertragsm.), Ⓚ, 7., Halbgasse 20.
Edinger Hermine, DiplPfln., 6., Mollardgasse 21/3.
Edlbauer Balthasar, VInsp. (EW.), Ⓚ, 6., Brückengasse 16.
Edler Ignaz, Schulw., Ⓚ (Schw.), ung. Ⓚ (Schw.), 9., Glasergasse 8.
Edlinger Anna, ObKöch., 13., Biraghigasse 38, Stiege 23/1.
Edlinger Leopold, Mf. I. Kl. (Feuerw.), 21., Ostmarkgasse 22/1.
Edthofer Franz, ErMstr. (Feuerw.), Ⓚ (Schw.), slb. VK., eis. VK. m. Kr., 17., Hernalser Hauptstraße 221/6/2/7.
Effenberger Friedrich, ObOffz. (EW.), Ⓚ (Schw.), KTrK., 3., Heumarkt 3/3/29.
Efferl Johann, Instruktor (StrB.), 20., Wallensteinstraße 52.
Effler Alois, HausInsp., Ⓓ, ○, KTrK., 19., Heiligenstädter Straße 90—92, Stiege 87/3.
Efler Franz, SchlachthofAufs., 12., Malfattigasse 41.
Egelhofer Franz, Vorarb. I. Kl. (EW.), Ⓚ, 16., Nauseagasse 30/33.

Alle, die rechnen wollen oder müssen, ersparen viel Geld

durch günstigen Einkauf in Wiens „Warenhaus der Sparsamen" bei

SCHIFFMANN, II.
Taborstraße 48

Damen-Mäntel, Kleider, Blusen, Schossen,
Herren-Ulster, Anzüge, Hüte, Wäsche
Schuhe für Mann, Frau und Kind
Wasch-, Woll- und Seidenstoffe
Weißwaren, Bettwäsche, Bettwaren
Teppiche, Vorhänge, Linoleum
Glas, Porzellan, Geschirr etc. etc.

Große Auswahl — kleine Preise!
Gemeinde-Angestellten 5% Rabatt!

Egenhöfer Josef, VInsp. (EW.), Ⓚ (Schw.), Ⓓ 1, ○, KTrK., 3., Apostelgasse 27/1/30.
Eger Leopoldine, Kdgtn., Ⓚ, 10., Hardtmuthgasse 139/3/32.
Eger Theodor, JDr., SenR., Ⓚ, 20., Wasnergasse 5.
Eggenhofer Antonie, Pfln., 13., Fasangartengasse 35/3.
Eggenhofer Friedrich, AmtsGeh., br. JEM. f. d. bewaffn. Macht, 2., Wolmutstraße 14—16, 4/2/6.
Eggenhofer Sophie, DiplPfln., Steinbach 1, N.-Ö.
Egger Gustav, UMDr., Primararzt, 6., Mariahilfer Straße 31.
Egger Hans, techn. KzlKoär., 1., Elisabethstraße 10.
Egle Albert, RechnR., 2., Ybbsstraße 42.
Ehart Hildegard, Kdgtn., 8., Lerchenfelder Straße 66/2/40.
Ehehalt Hilda, KdgLtn., 7., Mariahilfer Straße 88/3/1/22.
Ehmann Franz, Pförtner, 2., Obere Augartenstraße 26/28.
Ehn Karl, akad. Arch., ObStBauR., 5., Rampersdorffergasse 40.
Ehn Marie, Pfln., 13., Baumgartner Höhe 1.
Ehrenbaum Johanna, RechnRev., 13., Schirnböckgasse 29.
Ehrenberg Anton, VInsp. (GW.), Ⓚ, 13., Cumberlandstraße 6.

BUCH-
DRUCKEREI

E. KAINZ

VORMALS
J. B. WALLISHAUSSER

WIEN VIII.
LENAUGASSE NR. 19
TELEPHON A-21-5-81

Ehrenberger Johann, Schulw., 11., Enkplatz 4.
Ehrenberger Josef, VInsp. (EW.), 7., Sigmundsgasse 13/2/1/16.
Ehrenfreund Agnes, Bmtn. (WA.), 16., Wilhelminenstraße 213.
Ehrenfried Emmerich, VerwSekr., Ⓚ, 8., Laudongasse 33.
Ehrengruber Karl, Lm. I. Kl. (Feuerw.) ○, KTrK., 12., Ehrenfelsgasse 3.
Ehrgott Leopold, Portier (EW.), 9., Höfergasse 2.
Ehrlich Ernestine, DiplPfln., 13., Jenullgasse 9, 15/4/5.
Ehrlich Karl, techn. VertrAng., 5., Margaretenstraße 88.
Ehrmann Josef Otto, VInsp., Ⓚ, 2., Mumbgasse 6/3/26.
Ehrngruber Josef, RechnR., ⓘ, KTrK., Vrw. Med., 3., Matthäusgasse 3.
Eibel Karl, KzlKoär., 1., Fleischmarkt 20/1/11.
Eibenschütz Desider, Dr. rer. pol., RechnOffz., 6., Liniengasse 4.
Eibensteiner Leopold, Schulw., KTrK., 11., Molitorgasse 11.
Eibler Stephanie, Pfln., 18., Leitermayergasse 44.
Eicher Franz, Heg., 19., Muckentalerweg 1.
Eichfelder Karl, KzlKoär., Inzersdorf, Draschestraße 52.
Eichholzer Peter, SchlachthofAufs., 21., Melnitzkygasse 13.
Eichhorn Anna, ObPfln., Ⓚ, 13., Drawitzweg 7.
Eichhorn Auguste, DiplPfln., 13., Wolkersbergenstraße 20—24, Stg. 3.
Eichhorn Franz, InvPfl., Ⓚ, 13., Drawitzweg 7.
Eichhorn Leopold, Mf. I. Kl. (Feuerw.), ○, KTrK., 13., Dworakgasse 35.
Eichinger Friedrich, ObOffz. (GW.), Ⓚ, 8., Piaristengasse 62/3/18.
Eichinger Johann, Ass. (GW.), 14., Hüttelsdorfer Straße 99.
Eichinger Josef, VerwSekr., 19., Dollinergasse 1/12.
Eichinger Josef, Telg. I. Kl. (Feuerw.), Ⓚ (Schw.), ⓘ 1, ○, KTrK., Vrw. Med., MDZ. III., slb. VerdMed. d. jugosl. Fw.-Verb., 15., Felberstraße 22/3/26.
Eichinger Karl, TArzt, ObVetR., ✠, ✠, 21., Fahrbachgasse 1.
Eichinger Marianne, KzlOffz., 15., Reithofferplatz 1/12.
Eichler Barbara, KzlObKoär., 4., Karolinengasse 21/2/15.
Eichler Marie, KzlKoär., 3., Matthäusgasse 4/5.
Eichler Waldemar, RechnObRev., 9., Rögergasse 36.
Eidenberger Heinrich, VInsp. (StrB.), 13., Linzer Straße 109/2/7.
Eidenberger Karl, Insp. (StrB.), ⊙, ⓘ, ⓘ, KTrK., d. KWM. a. Bd. d. eis. Kr., 13., Satzberggasse 10.
Eidher Alois, VerwObKoär., 21., Voltagasse 45—51, 1/2.
Eidher Hertha, RechnOffz., 21., Voltagasse 45.
Eidher Josef, RechnObRev., 10., Favoritenstraße 94.
Eidler Robert, Lm. I. Kl. (Feuerw.), Ⓚ (Schw.), ○, KTrK., ung. Ⓚ, 21., Verlängerte Freytaggasse 33/1/8.
Eigl August, AmtsGeh., Ⓚ, 17., Hernalser Hauptstraße 206/3/34.
Eigner Alois, VInsp. (StrB.), 11., Ehamgasse 17.
Eigner Anton, Lm. II. Kl. (Feuerw.), Ⓚ (Schw.), KTrK., 11., Lorystraße 40/1/1/7.
Eigner Anton, KraftfahrGeh., ✠, ✠, 18., Währinger Straße 188/7/4/21.
Eigner Georg, SchlachthofAufs., 3., Apostelgasse 35.
Eigner Josef, ObSchulw., 21., Siemensstraße 15.
Eigner Marie, HauptFürsgn., 19., Nußbergstraße 34.
Eigner Paul, VerwObKoär., Ⓚ (Schw.), ⓘ, ○, KTrK., 17., Lobenhauerngasse 28/1/11.
Eilber Valerie, vertragsm. Fürsgn., 9., Schwarzspanierstraße 22.
Eile Margarete, Pfln., 13., Baumgartner Höhe 1.
Eilenberger Anna, Pfln., Ybbs a. d. Donau, Langegasse 97.
Eilenberger Johann, Pfl., Ⓚ, Ybbs a. d. D., Langegasse 97.
Eiles Margarete, KzlKoär., 12., Breitenfurter Straße 17.

Einramhof Josef, ObPfl., Ⓚ, KTrK., 13., Flötzersteig 128.
Eischer Ferdinand, MarktAuff., 18., Neustift a. W. 76.
Eiselsberg Adelheid, vertragsm. Fürsgn., 1., Mölkerbastei 5.
Eiselt Wilhelm, Ing., StBauR., 19., Gymnasiumstraße 58.
Eisen Jacques, Teleph., 20., Heinzelmanngasse 4/20.
Eisenbach Eduard, ObMagR., 13., Lainzer Straße 13.
Eisenbach Katharina, Kdgtn., VertrAng., Ⓚ (Schw.), 5., Högelmüllergasse 1 b.
Eisenbaul Anton, VerwSekr., Ⓚ, eis. VK., 5., Brandmayergasse 24/2/2/11.
Eisenhauer Franz, FObGeh., 11., Schmidgunstgasse 67.
Eisenhut Karl, Inkassant (WA.), Ⓚ, ⊘, ✠, Ⓘ, Ⓜ, KTrK., 5., Siebenbrunnengasse 3/5/32.
Eisenmann Franz, RechnObRev., 21., Mengergasse 27.
Eisenmayr Margarete, VertrAng., 21., Brünner Straße 4/1/10.
Eisenreich Anton, ObSchulw., Ⓚ (Schw.), slb. VK. m. Kr., Ⓜ, KTrK., pr. eis. Kr. II., 5., Diehlgasse 2.
Eisenreich Friedrich, Tischler, 16., Possingergasse 47.
Eisler Johanna, Kdgtn., 2., Novaragasse 32, 2/2/26.
Eisner Stephan, Telg. I. Kl. (Feuerw.), Ⓜ, EKr. 1912/13, 16., Hasnerstraße 45/3/34.
Eitzenberger Jakob, ObRechnR., ⊘ (Schw.), KTrK., Vrw. Med., 17., Rosensteingasse 75.
Eizinger Irene, VInsp. (StrB.), 15., Schanzstraße 42.
Eleder Johann, AmtsGeh., eis. VK. (Bd.), 11., Simmeringer Hauptstraße 45.
Elend Karl, Pfl., 13., Neukommweg 2 b.
Elend Marie, Pfln., 13., Neukommweg 2 b.
Elias Anton, Mf. I. Kl. (Feuerw.), 13., Siedlung Satzberg 102.
Elias Hermine, Ln., 4., Margaretenstraße 28.
Elias Rudolf, Ing., techn. VertrAng., 9., Servitengasse 16.
Elias Stanislaus, KanalObAuff., 16., Degengasse 29.
Elias Wilhelm, KzlKoär., 15., Grenzgasse 18, 1/1/12.
Ellinger Anna, Pfln., Ybbs a. d. Donau, Unterau 47.
Ellinger Barbara, VInsp. (StrB.), 18., Sternwartestraße 9.
Ellinger Johann, Bmtr. (WA.), 3., Schlachthausgasse 35.
Ellinger Max, Ing., techn. VertrAng., 3., Thongasse 2.
Ellinger Siegmund, Wkm., Ⓘ, Ⓜ, ○, KTrK., Vrw. Med., 2., Marinelligasse 1.

FROSS-
BÜSSING
K. G.
DIE **SPEZIALFABRIK**
FÜR KOMMUNAL- UND
SONDERFAHRZEUGE,
WIE MULLWAGEN
MIT FRONTANTRIEB
SPRENG-, KEHR- UND
KIPPWAGEN MIT
BENZIN ODER **ERSATZ-**
BRENNSTOFFE
WIEN XX/1.,

Elssenwenger Alexander, VInsp. (StrB.), 5., Storkgasse 17.
Emsenhuber Rudolf, KzlOffz., 5., Schönbrunner Straße 105/2/3/27 b.
Ende Marie, KdgLtrn., 5., Hofgasse 2/10.
Enderl Hermann, GasK. (GW.), 16., Pfenninggeldgasse 6.
Enderle Franz, BehälterAuff. (GW.), Ⓚ, EKr. 1912/13, 13., Hackinger Straße 2 a.
Endl Franz, Fleischh., 9., Hahngasse 17/2.
Endler Therese, VInsp. (GW.), 15., Hütteldorfer Straße 22.
Endlweber Hans, RechnR., Ⓘ, KTrK., Vrw. Med., KEM. (Schw.), Siebenhirten, Hauptstraße 83.
Endres-Koch Josefine, KzlKoär., 8., Albertgasse 30/2/21.
Endtreßer Karoline, KzlKoär., 16., Deinhardsteingasse 10/32.
Engel Adolf, ObSchulw., Ⓚ, KTrK., EMed. v. Rot. Kr., ung. Ⓚ, 18., Haizingergasse 37.
Engel Albert, VerwSekr., 18., Hockegasse 37.
Engel Eduard, RechnR., ⊘, 4., Weyringergasse 1.
Engel Erna, HauptFürsgn., 3., Landstraßer Hauptstraße 100/4/18.
Engel Katharina, Pfln., 19., Heiligenstädter Straße 84.
Engel Richard, BauWkm., 13., Linzer Straße 57.

Engelberger Alfons, KzlOffz., ⊗, 5., Stolberggasse 32/2/10.

Engelberger Auguste, KdgLtn., 7., Neustiftgasse 135/1/7.

Engelberger Otto, KzlObKoär., eis. VK. m. Kr. (Bd.), KTrK., 5., Schönbrunner Straße 29/1/10.

Engelbrechtsmüller Max, Pfl., Ybbs a. d. Donau, Wiener Landesanstalt.

Engelhardt Heinrich, Ing., R. d. Wr. B. Fw., ⊗ (Schw.), ⊘ (Schw.), ⓘ, O, KTrK., Tir. LDkm., R. Kr. d. königl. jugosl. O. v. hl. Sawa, 5., Johannagasse 42.

Engelhardt Josef, VerwSekr., 3., Strohgasse 21.

Engelhardt Wilhelm, Ass. (GW.), KTrK., 13., Versorgungsheimstraße 34.


Gütermann's
Nähseide

Engelmann Karl, VInsp. (LU.), ⊗, EMed. v. Rot. Kr. (KD.), EKr. 1912/13, MIK., 11., Enkplatz 2.

Engelmayer Adolf, Wkm. (StrB.), 13., Cumberlandstraße 83/5/3/13.

Engelwirth Hermine, KzlKoär., 1., Schönlaterngasse 7/20.

Engerth Franz, städt. Gtr., 20., Jägerstraße 41.

Engerth Johann, Vkf. (StrB.), 2., Wehlistraße 140.

Engl Alfred, KzlKoär., 3., Schlachthausgasse 10, 2/9.

Engl Franz, ObGtr., 2., Ybbsstraße 39.

Engl Karl, UMDr., VertrArzt, ⓘ, KTrK., Vrw. Med., 21., Leopoldauer Platz 25.

Engl Leopold, Offz. (EW.), 7., Sigmundsgasse 1.

Engl Leopold, ObAmtsGeh., ⊗, 13., Hickelgasse 16, 1/2/13.

Engländer Gertrude, DiplPfln., 3., Grasbergergasse 4.

Engleithner Wilhelm, KzlOffz., 2., Schüttelstraße 13/10/2/6.

Engleitner Rudolf, Auff., Dörfl bei Kasten Nr. 28, N.-Ö.

Engler Wilhelm, Bmtr. (ZSp.), ⊗ (Schw.), MVK. III. (KD., Schw.), O, KTrK., Vrw. Med., ung. ⊗ (Schw.), 9., Roßauer Gasse 3.

Englinger Elisabeth, DiplPfln., 16., Steinmüllergasse 15.

Englinger Moriz, techn. VertrAng., 13., Hickelgasse 21.

Englisch Brunhilde, KzlKoär., 18., Schulgasse 35, 1/10.

Englisch Josef, Maurer, 13., Glasauergasse 10.

Englisch Rudolf, Lm. II. Kl. (Feuerw.), ⊗ (Schw.), KTrK., 10., Keplerplatz 1.

Engstberger Leopold, techn. VertrAng., 10., Columbusgasse 72.

Engstfeld Hedwig, ObPfln., EMed. v. Rot. Kr. (KD.), 13., Wolkersbergenstraße 22/8/3.

Ennsinger Otto, VerwSekr., Vösendorf, Neugasse 233.

Enselein Karl, techn. VertrAng., 14., Storchengasse 24.

Ensfellner Gustav, VerwSekr., 17., Syringgasse 3.

Ensle Georg, MontageLtr. (EW.), 18., Raffelspergergasse 14.

Enslein Rudolf, KüchVstd., slb. VK. (Bd.), eis. VK. (Bd.), 13., Wolkersbergenstraße 1.

Enzendorfer Franz, Pfl., Ybbs a. d. Donau, Piesenegg 14, N.-Ö.

Enzenhofer Leopold, Insp. (ZSp.), 21., Kinzerplatz 21.

Enzenhofer Rudolf, VInsp. (EW.), ⊗ (Schw.), ⓘ, KTrK., ung. ⊗ (Schw.), 15., Kannegasse 1/2/20.

Enzinger August, ObSchulw., ⊗, br. JEM. d. bewaffn. Macht, 17., Pezzlgasse 29.

Eplinger Josef, Fleischhauer, ⊗ (Schw.), Ybbs a. d. Donau, Grießheim 59.

Epp Pauline, Kdgtn., 13., Linzer Straße 380.

Eppel Leopold, Wkm. (StrB.), 5., Siebenbrunnenfeldgasse 4/9.

Erb Franz, AmtsR., 18., Bastiengasse 20.

Erb Josef, KzlObKoär., 13., Hietzinger Hauptstraße 124 a/8.

Erbler Alexander, UMDr., 8., Schlösselgasse 5.

Erblich Hedwig, KzlKoär., 21., Leopoldauer Straße 123.

Erblich Ida, KzlKoär., 21., Leopoldauer Straße 123.

Erdelyi Wilhelm, VerwSekr., 18., Scheibenbergstraße 16/6.

Erdhart Max, Offz. (EW.), 17., Lacknergasse 24, 2/20.

Erdheim Jakob, UMDr., UnivProf., Primararzt, Off. Kr. d. Fr. J. O., Off. EZ. v. Rot. Kr., 18., Höhnegasse 19.,

Eremias Karl, GasK. (GW.), 13., Breitenseer Straße 110.

Erhard Karl, VInsp. (EW.), ⊗ (Schw.), slb. VK. m. Kr., KTrK., 3., Grasbergergasse 4/8/2.

Erhardt Andreas, KzlOffz., 17., Zwerngasse 45.

Erhart Julie, Pfln., 13., Versorgungsheim Lainz, P. I/3.

Erhart Wilhelm, Tischler, Ybbs a. d. Donau, Langegasse 124, N.-Ö.

Erich August, RechnObRev., ⓓ, ○ 1, 13., Hernstorfferstraße 13.
Erjautz Ferdinand, VInsp. (StrB.), 12., Kernstraße 9/1/8.
Erlach Johann, Lm. II. Kl. (Feuerw.), ⊛ (Schw.), ○, KTrK., 21., Verl. Freytaggasse 35/2/12.
Erlach Karoline, VInsp. (EW.), 18., Paulinengasse 9/2/3.
Erlach Max, VInsp. (EW.), ⊛, 18., Paulinengasse 9/2/3.
Erle Josefine, ObOffz. (EW.), ⊛, 4., Prinz-Eugen-Straße 32.
Erlinger Johann, Insp. (StrB.), 7., Lerchenfelder Straße 25/3/17.
Ernst Anton, Ing., Insp. (StrB.), silb. ⊘, ⊘, KTrK., 18., Hofstattgasse 16.
Ernst Anton, VInsp. (EW.), 12., Neuwallgasse 27/24/3.
Ernst Christine, Pfln., 14., Braunhirschengasse 38.
Ernst Elfriede, ObOffz. (StrB.), Brunn a. G., Liechtensteinstraße 1.
Ernst Franz, ObOffz. (EW.), 16., Neulerchenfelder Straße 73/1/19.
Ernst Johann, WerksAuss. (GW.), Deutsch-Wagram, Kosmas-Mall-Gasse 4.
Ernst Ludwig, Pfl., 15., Wurzbachgasse 21.
Ernst Robert, VerwSekr., 12., Schöpfergasse 4.
Ernst Rudolf, Ing., StBauObKoär., ⊘ (Schw.), ○, KTrK., 12., Schneiderhangasse 43.
Ernsthofer Josef, KzlKoär., ⊛ (Schw.), ○, MDJ. III., 12., Ratschkygasse 41/1/4.
Ernsthofer Stephanie, Pfln., 16., Brentanoplatz 6.
Ertel Adolf, BadeBetrMstr., 15., Reithofferplatz 4.
Ertelt Leo, Pfl., 7., Neustiftgasse 122.
Ertl Karl, Bhnm. (StrB.), 3., Paulusplatz 3.
Erwart Leopold, Masch., 12., Gaudenzdorfer Gürtel 15, Stg. 4/3.
Esberger Franz, Insp., 13., Penzinger Straße 150—166, 24/1.
Eschenbeck Karl, VerwSekr., 6., Magdalenenstraße 19/3/21.
Escher Karl, Vkf. (StrB.), 4., Karolinengasse 23.
Escher Rudolf, Bmtr. (ZSp.), ⊘ (Schw.), ○, KTrK., 20., Leystraße 35.
Eschler Franz, VL., 4., Schleifmühlgasse 7/3/14.
Eschler Franz, VL., ✠ (Bd.), ✠ (Bd.), Mödling, Brühler Straße 104.
Eschwé Bianka, vertragsm. Fürsgn., 2., Ausstellungsstraße 7.
Eskenasi Walter, Bmtr. (VA.), 6., Millergasse 48.
Espemüller Josef, FachGeh., 12., Deutschmeisterstraße 22.
Eßl Leopold, techn. VertrAng., silb. ⊘ (Schw.), ⊘ (Schw.), KTrK., MVK. III. (Schw.), 5., Margaretengürtel 92.
Eßmann Rudolf, Vkf. (StrB.), 13., Kienmayergasse 31.

Öffentliche Sicherheit

Polizei- und Gendarmerie-Rundschau

Wien I, Bräunerstraße Nr. 5
(Polizeidirektion)

▼

Erscheint monatlich, reich illustriert, mit der Beilage

„Der Polizeisport"

▼

Die Redaktion leiten prominente Fachleute des Sicherheitsdienstes

Etlinger Felix, VerwSekr., 9., Lustkandlgasse 4.
Etlinger Leopoldine, KzlKoär., 2., Kleine Pfarrgasse 3/3.
Ettel Rupert, ObWkm. (StrB.), 15., Friesgasse 9.
Ettenauer Josef, KzlGeh. (StrB.), ⊛ (Schw.), ung. ⊛ (Schw.), ⓓ, 13., Gallgasse 10.
Ettl August, VerwSekr., 18., Bastiengasse 51/1/7.
Ettl Josef, BadeAuss., 2., Kleine Stadtgutgasse 11.
Exel Marie, Kdgtn., 17., Sautergasse 26/3/24.
Exel Richard, Ing., StBauInsp., 3., Rabengasse 8.
Exner Rudolf, Schulw., 9., Alserbachstraße 23.
Exner Rudolf, WerksAuss. (GW.), ⓓ, ○, KTrK., 21., Justgasse 25/1/3.
Eybl Franz, KzlSekr., 2., Stuwerstraße 50/3/25.
Eyermann Marie, KdgLtn., 10., Laxenburger Straße 35.

Faber Karl, ObInsp. (GW.), 3., Rüdengasse 8—10.
Faber Ottokar, techn. KzlAss., Mauer, Langegasse 52.
Fabianitsch Otto, Vorarb. II. Kl. (EW.), 11., Kopalgasse 57/14/2/10.
Facchini Mario, ObOffz. (EW.), ○, eis. VK. m. Kr., KTrK., 13., Siebeneichengasse 14/1/14.
Fackinelli Emil, Offz. (GW.), 10., Gudrunstraße 177.

CAFÉ
MONOPOL
Bes.: Melanie Cvak
VIII, Florianigasse 2
Telephon B-44-2-39
SCHÖNE GARTENTERRASSE

Fahninger Franz, AmtsGeh., O, KTrK., 16., Ludo-Hartmann-Platz 4/3/59.

Fahrenberger Georg, Fleischhauer, Ⓚ, eis. VK., Ybbs a. d. Donau, Linzer Straße 63, N.-Ö.

Fahrnleitner Adolf, AmtsGeh., 5., Storkgasse 11/1/23.

Falk Johann, Masch., 3., Leberstraße 2.

Falkensammer Leopold, UMDr., VertrArzt, 13., Biraghigasse 4.

Falkensteiner Peter, UMDr., ObStArzt, Ⓚ (Schw.), silb. ⚕ (Schw.), ⚕ (Schw.), KTrK., EZ. II. v. Rot. Kr. (KD.), 20., Hellwagstraße 23.

Falout Friedrich, Ing., BrandKoär. (Feuerw.), 6., Linke Wienzeile 182.

Falschlehner Katharina, KzlKoär., 18., Schulgasse 34/3/1/7.

Falter Grete, HauptFürsgn., 9., Seegasse 27/1/9.

Falthe Johann, Wkm. (StrB.), KTrK., Vrw. Med., 21., Polletstraße 124, Siedlung „Freihof".

Faltl Robert, JDr., ObMagR., 13., Hietzinger Hauptstraße 101.

Fanfrlik Paula, ObOffz. (StrB.), Perchtoldsdorf, Wiener Gasse 42.

Fanta Desiderius, Ing., ObStBauR., ⚕, 13., Hietzinger Hauptstraße 69.

Fara Anna, VInsp. (StrB.), 12., Neuwallgasse 8.

Färber Leopold, Insp. (StrB.), 13., Linzer Straße 49.

Farthofer Karl, ObAmtsGeh., 6., Theobaldgasse 20.

Faschank Felix, ObJugAnwalt, KEM., 12., Schönbrunner Straße 187/1/9.

Fasching Felix, VInsp. (StrB.), 3., Hafengasse 16/3/15.

Fasching Friedrich, Lm. I. Kl. (Feuerw.), 5., Stolberggasse 10/1/26.

Fasching Karl, ExMstr. (Feuerw.), Ⓚ, silb. kgl. jugoslaw. Verd. Med., 10., Quellenstraße 156, 3/40.

Fasching Ludwig, Vkf. (StrB.), 13., Zettelweg 4.

Faschinghofer Johann, Tel. I. Kl. (Feuerw.), Ⓚ (Schw.), ⊙, KTrK., Vrw. Med., 3., Landstraßer Hauptstraße 139/2/15.

Faschinghofer Josef II, Lm. I. Kl. (Feuerw.), Ⓚ (Schw.), O, KTrK., MDZ. III., 18., Semperstraße 51/1/14.

Faschinka Anton, VInsp. (EW.), O, KTrK., Vrw. Med., 16., Herbststraße 3.

Fässler Blanka, Kdgtn., 5., Johannagasse 17/5.

Fast Johann, AmtsGeh., 13., Linzer Straße 386.

Fau Franz, Bmtr. (EW.), 21., Rudolf-Virchow-Straße 5.

Fau Heinrich, HausInsp., O, KTrK., Vrw. Med., 21., Gerstlgasse 27/5.

Faukal Friedrich, RechnR., Mauer, Rodauner Straße 3.

Faulhammer Josef, GtrGeh., 11., Herbortgasse 25.

Faulhuber Karl, SanObGeh., 12., Böckhgasse 4, 20/11.

Faulmann Ludwig, VerwSekr., Perchtoldsdorf, Kolonieplatz 934.

Fausek Franz, VerwSekr., 16., Rosenackerstraße 14/1/8.

Fazokas Hildegard, Kdgtn., 10., Neilreichgasse 105/10/1/9.

Fechner Bruno, PhDr., VerwSekr., 18., Hofstattgasse 4.

Fedel Domenico, KzlGeh. (LU.), Ⓚ, KTrK., eis. VK., br. JEM. f. d. bewaffn. Macht, 5., Margaretenstraße 71/6.

Federer Alfred, VInsp. (EW.), Ⓚ (Schw.), Ⓜ, KTrK., Vrw. Med., 3., St.-Nikolaus-Platz 4, 2/19.

Federer Johann, Insp. (StrB.), Ⓚ (Schw.), KTrK., ung. Ⓚ (Schw.), 12., Altmannsdorfer Straße 43/1/3.

Fedrizzi Karl, Vkf. (StrB.), Eßling, Groß-Enzersdorfer Straße 65.

Fees Karl, SenR., Ⓚ, 4., Schönburgstraße 17.

Fegerl Rudolf, VInsp., 9., Bleichergasse 11/6.

Fehlner Georg, VInsp. (EW.), O 2, KTrK., 21., Semmelweisgasse 2/5.

Fehlner Hermine, VInsp. (EW.), 21., Semmelweisgasse 2/2/5.

Fehr Josef, VerwKoär., 20., Jägerstraße 34/4/10.

Fehr Rosa, KzlKoär., 20., Jägerstraße 34/4/10.

Fehringer Anton, AmtsGeh., 15., Schweglerstraße 42/3/27.

Fehsel Leopold, Insp. (StrB.), ⊙, O 1, eis. VK. m. Kr., KTrK., 18., Eduardgasse 9/1/9.

Fehsel Theodor, Ass. (GW.), 18., Schopenhauerstraße 10/2/16.

Feichtenberger Auguste, Kdgtn., 21., Leopoldauer Straße, Block 10, Parzelle 17.

Feichtenberger Emmerich, Rev. (EW.), Ⓚ, 7., Lerchenfelder Gürtel 32.

Feichtenberger Josef, Schulw., O, O, KTrK., MDZ. III., 20., Wasnergasse 33.

Feig Hubert, Erzhr., 12., Steinbauergasse 36, 2/3/9.

Feigl Johann, VInsp. (GW.), 7., Kaiserstraße 93, 2/13.

Feigl Wolfgang, UMDr., Medizinalrat, ObStArzt, 19., Gunoldstraße 3.

Feil Otto, VerwSekr., Ⓚ, 19., Boschstraße 19/82/11.

Feilenreiter Franz, VertrAng., 14., Reichsapfelgasse 39/3.

Feiler Ferdinand, ObRechnR., 4., Frankenberggasse 12.

Feiler Josef, AmtsR., 6., Gumpendorfer Straße 106.

Feistl Alois, KzlOffz., 21., Angerergasse 1/3/20.

Feitzinger Erwin, FachBmtr., 16., Richard-Wagner-Platz 15.

Fekete Josef, VInsp., 18., Währinger Straße 188, Stiege 14/3.

Fekete Rudolf, Insp. (GW.), Ⓚ (Schw.), ung. Ⓚ (Schw.), ✠ (Bd., Schw.), ○ (Bd., Schw.), KTrK., 18., Türkenschanzstraße 7.

Felber August, prov. KassGeh. (ZSp.), 21., Jedleseer Straße 94.

Felber Robert, ObOffz. (EW.), 7., Schottenfeldgasse 84.

Felbermayr Josef, techn. VertrAng., 3., Schlachthausgasse 2.

Felbinger Anna, DiplPfln., 5., Margaretengürtel 122.

Felder Paula, Bmtn. (VA.), Hötting bei Innsbruck, Nageletal 2.

Feldmann Helene, Pfln., Wiener Landesanstalt, Ybbs a. d. Donau, N.-Ö.

Felenda Friedrich, Ing., techn. VertrAng., 16., Maroltingergasse 55.

Felinger Leopold, Aufs., 3., Löwengasse 14.

Felkel Ernst, VerwSekr., KTrK., 13., Hüttelbergstraße 23.

Felkel Maximilian, JDr., ObMagR., 7., Neustiftgasse 66.

Felkel Oswald, JDr., ObMagR., Ⓚ, 7., Neustiftgasse 53.

Felkel Rosa, KzlKoär., 13., Hüttelbergstraße 23/2.

Felkl Helga, UMDr., VertrArzt, 9., Sobieskigasse 31.

Feller Hedwig, Kdgtn., 2., Große Pfarrgasse 30, 3/20.

Fellermayr Otto, Pfl., Ⓚ, ○, KTrK., 17., Kainzgasse 26.

Fellinger Emma, Pfln., Ⓚ, 13., Baumgartenstraße 16.

Fellinger Johann, Lm. II. Kl. (Feuerw.), Ⓓ, ○, KTrK., 2., Wolmuthstraße 14—16/3/1/2.

Fellinger Josef, InvPfl., Ⓚ, 13., Baumgartenstraße 16.

Fellinger Josef, MagazinsAufs. (GW.), 18., Währinger Straße 188—190/2/2/15.

Fellinger Rudolf, VerwSekr., Ⓚ, 18., Kreuzgasse 87/1/2/9.

Fellner Edmund, ObInsp. (EW.), Ⓚ, 7., Burggasse 103.

Fellner Johann, ObRfr. (StrB.), Ⓚ (Schw.), ung. Ⓚ (Schw.), MDZ. III., slb. EMed. v. Rot. Kr., 3., Rüdengasse 13.



Fellner Johann, Schulw., 12., Deckergasse 1.

Fellner Johann, Pfl., 13., Baumgartner Höhe 1.

Fellner Josef, ObDesinfektor, Ⓚ, 12., Rosasgasse 9.

Fellner Margarete, VertrAng., 7., Neustiftgasse 47.

Fellner Otto, Insp. (EW.), 8., Blindengasse 13, 2/7.

Felner Hans, ObOffz., 20., Leipziger Straße 13—15/3/4/20.

Fels Ida, KzlKoär., Ⓚ, 13., Baumgartner Höhe 1.

Fels Stefanie, DiplPfln., 14., Märzstraße 63/31.

Fennesz Karola, Kdgtn., 19., Heiligenstädter Straße 281 a/1.

Fennet Friedrich, VInsp. (GW.), Ⓚ (Schw.), Rodaun, Halbrittergasse 15.

Fenz Hermann, Schulw., 21., Meißnergasse 1.

Fenz Karl, KraftfahrGeh., Ⓓ, KTrK., 8., Pfeilgasse 42/4/2/8.

Fenzl Josef, VerwSekr., 18., Hans-Sachs-Gasse Nr. 13/2/20.

Fenzl Karl, JDr., SenR., Ⓚ, br. JEM. f. d. bewaffn. Macht, 7., Zeismannsbrunngasse 2.

Fenzl Marie, KdgLtn., 18., Währinger Straße Nr. 137/3.

Ferbar Karl, Stationsführer, KTrK., Vrw. Med., 14., Diefenbachgasse 49—51/6/2/20.

Ferge Felix, DionsR., 19., Grinzinger Straße 69.

Ferstl Karl, FaktorStellv., ○, KTrK., 3., Fasangasse 50.
Fertel Wilhelm, SanObGeh., 11., Zipperergasse 23—27/16/5.
Ferulik Franz, VInsp. (EW.), Brunn a. G., Enzersdorfer Straße 2.
Ferus Emma, ObOffz. (GW.), 19., Gymnasiumstraße 66.
Fessel Othmar, AmtsGeh., 13., Speisinger Straße Nr. 62.
Feßl Leopold, VertrMarktAuss., 17., Hernalser Hauptstraße 17/14.
Feßler Leopold, TapWkm., 13., Faistauergasse 66.
Festl Hubert, cand. iur. (WA.), Belobungszeugnis d. Sicherherheitsdirektors f. Stmk., EZ. d. O. S. S. Stmk., Graz, Pestalozzistraße 62.
Fetter Wilhelm, techn. VertrAng., 18., Schulgasse 21.
Fettinger Franz, JDr., MagR., 2., Handelskai 269.
Fetka Andreas, VInsp. (EW.), 20., Engerthstraße 91—93/18/3/16.
Fetz Franz, Bhnm. (StrB.), 17., Richthausenstraße 1.
Fetzmann Alfred, Ing., ObStBauR., ⊗, 8., Albertgasse 42.
Feuchtinger Karl, Vorarb. II. Kl. (EW.), ⊗ (Schw.), ◍, eis. VK. (Bd.), KTrK., 16., Hippgasse 34/3/32.
Feuchtinger Stephanie, HauptFürsgn., 2., Scholzgasse 8/2/15.
Feyrer Josef, KzlOffz., 3., Grasbergergasse 4, 14/2/11.
Feyrer Stephanie, Bmtn (WA.), 3., Grasbergergasse 4/14/2/11.
Fial Franz, KzlSekr., 13., Linzer Straße 358 a, 2/6.
Fiala Adolf, Schulw., ⊗, ○, KTrK., 17., Rupertusplatz 1.
Fiala Anna, Pfln., 13., Lainzer Cottage 25, Stg. 1/2.
Fiala Arthur, BuchhBmtr., VertrAng. (Brhs.), 3., Erdbergstraße 172.
Fiala Elisabeth, BadeAuss., 2., Taborstraße 108.
Fiala Franz, Insp. (GW.), ⊗, 17., Geblergasse 57.
Fiala Johann, VInsp. (StrB.), 13., Hetzendorfer Straße 184.
Fiala Josef, VerwObKoär., 5., Jahngasse 14/8.
Fiala Otto, VerwSekr., ⊗, ✠ (Bd.), 10., Fliederhof 6/2/13.
Fiala Robert, ObAmtsGeh., 15., Zwölfergasse Nr. 21/1/12.
Fialka Leopold, Schulw., ⊗, ○, KTrK., 2., Kleine Sperlgasse 2 a.
Fialka Richard, AmtsGeh., 3., Dietrichgasse 63, 18/1/5.
Fiausch Wilhelmine, Pfln., 20., Klosterneuburger Straße 115, Stg. 10.
Fibich Anna, ObOffz. (EW.), 18., Klostergasse 16.
Fibich Margarete, Erzhn., 4., Favoritenstraße 45.
Fiby Helene, ObOffz. (EW.), 17., Wattgasse 88/2.
Fiby Richard, KüchVorst., 13., Hofwiesengasse 38.
Fichna Friedrich, Insp., 21., Peter-Kaiser-Gasse Nr. 10/2.
Fichtinger Franz, VInsp. (GW.), ⊗, 18., Kreuzgasse 54.
Fichtinger Franz, techn. VertrAng., ⊗, ○, 2., Julius-Payer-Gasse 14.
Fichtinger Josefa, ObOffz. (StrB.), Maria-Enzersdorf, Liechtensteinstraße 49.
Fichte Karl, Ing., StBauInsp., ⊗, ⊘ (Schw.), KTrK., 13., Speisinger Straße 92.
Fichtner Emil, VerwSekr., 18., Bäckenbrünnlgasse 9/2/7.
Fichtner Johann, Vkf. (StrB.), 13., Leneisgasse 9.
Ficker Karla, VInsp. (EW.), 15., Neubaugürtel Nr. 27.
Fidelsberger Emil, VerwSekr., 9., Mariannengasse 32.
Fidrant Marie, KzlKoär., 16., Lambertgasse Nr. 18/1/8.
Fiebrich Karl, Lgm. (StrB.), 13., Franz-Petter-Gasse 27.
Fiedler Anton, VertrAng., 5., Kettenbrückengasse 3/9.
Fiedler Emil, ObOffz. (EW.), Korneuburg, Ungerweggasse 8.
Fiedler Karl, VInsp. (EW.), EMed. v. Rot. Kr. (KD.), 13., Kißgasse 8.
Fiedler Marie, Bmtn. (WA.), Salzburg, Fürstenallee 1.
Fiedler Otto, VerwObKoär., 14., Oelweingasse 5/1/5.
Fieghofer Karl, MagAuss., ◍, ○, KTrK., MJK., 13., Hütteldorfer Straße 111 a, 2/31.
Fieghofer Wilhelm, VertrAng. (LU.), 13., Weinzierlgasse 7/7/13.
Fifka Anna, KzlKoär., 16., Brüßlgasse 28/3/19.
Figl Franz, ObOffz. (GW.), 2., Vorgartenstraße 172.
Figl Karl, Fleischh., 18., Hockegasse 35.
Figwer Johanna, VertrBmtn. (StrB.), 8., Florianigasse 7.
Fijala Therese, KzlKoär., 18., Simonygasse 2 a, 9/10.
Fikeys Josef, ObRechnR., 2., Ausstellungsstraße 21.
Fildan Josef, KzlAss., 21., Mitterhofergasse 5/1/3.
Filip Albert, KanalAuss., 16., Pfenninggeldgasse 3.
Filipek Elfriede, Fürsgn., 18., Herbeckstraße 119, 2/7.
Filser August, VInsp. (GW.), ⊗, 7., Stiftgasse 5—7.
Filz Franz, KzlSekr., 13., Jagdschloßgasse 57.
Findeis Ernst, Ing., DionsR. (StrB.), slb. ⊘, ⊘, MJK., pr. eis. Kr. II., 13., Anton-Langer-Gasse 37.



Finding Rudolf, Bmtr. (WA.), 19., Krottenbachstraße 58 a, 2/30.

Fingerl Walter, VertrAng. (LU.), 11., Hauffgasse 6/29.

Fink Felix, ObAufs., 16., Paulinensteig 45.

Fink Hedwig, KzlKoär., 10., Landgutgasse 13/2/8.

Fink Josef, techn. KzlSekr., 21., Bodenstedtgasse 4.

Fink Julius, ObTelg., eis. VK. (Bd.), EKr. 1912/13, 16., Sulmgasse 13 a.

Fink Karl, AmtsR., 4., Schönburgstraße 52/2/11.

Fink Rudolf, Aufs., ○, KTrK., Vrw. Med., EKr. 1912/13, 17., Hernalser Gürtel 7.

Fink Waldemar, UMDr., ObStArzt, ⊛ (Schw.), ⊘ (Schw.), ✠ (Bd.), KTrK., EZ. v. Rot. Kr. (KD.), 19., Eroicagasse 10.

Finke Heinrich, AmtsR., ⊛, br. IEM. f. d. bewaffn. Macht, Liesing, Perchtoldsdorfer Straße 6.

Finz Dominik, BeleuchtAufs. (GW.), 13., Hadikgasse 150.

Fiolič Karl, ObOffz. (StrB.), 19., Gebhardtgasse 2/1/13.

Firszt Gabriele, ObOffz. (StrB.), 18., Theresiengasse 46.

Fisch Friedrich, Chauffeur (ZSp.), ○, KTrK., 16., Arnethgasse 42.

Fischak Leopold, VerwSekr., 21., Afritschgasse 19.

Fischbacher Josefa, Pfln., Mödling, Brühler Straße 42.

Fischbacher Marie, Pfln., 13., Baumgartner Höhe 1.

Fischbacher Peter, HeimAufs., Liesing, Perchtoldsdorfer Straße 15.

Fischel Gertrude, Offz. (StrB.), 1., Hoher Markt 1.

Fischel Walter, VMDr., VetKoär., 16., Siedlung Spiegelgrund, I. Wohnstraße 20.

Fischer Alfred, VerwSekr., 14., Schweglerstraße Nr. 3/2/17.

Fischer Alois, GasK. (GW.), eis. VK. (Bd.), 5., Brandmayergasse 37.

Fischer Anna, ObOffz. (StrB.), 2., Eiswerkstraße 9.

Fischer Anton, RechnObRev., KEM., 3., Custozzagasse 3.

Fischer Anton, AmtsGeh., ⊛, 16., Gomperzgasse 3/4/7.

Fischer Bruno, KzlOffz., 19., Döblinger Hauptstraße 22/8.

Fischer Emmerich, Offz. (StrB.), 15., Possingergasse 33/1/6.

Fischer Ernst, VMDr., VetR., silb. ⊘ (Schw.), ⊘ (Schw.), ◍, KTrK., Vrw. Med., 1., Parkring 8.

Fischer Ernst, KzlGeh., 13., Wolkersbergenstraße 1.

Fischer Franz, Ing., StBauR., ⊛, ⊘, ✠, 3., Boerhavegasse 25.

Fischer Franz, Ing., VertrAng., 3., Reisnerstraße 39.

Fischer Franz, RechnR., MVK. III. (Schw.), slb. ⊘ (Schw.), ⊘ (Schw.), KTrK., 18., Schumanngasse 18.

Fischer Franz, VInsp. (StrB.), 15., Fuchsgasse 6/3/19.

Fischer Franz, Pfl., 13., Sechshauser Straße 120.

Fischer Franz, Vorarb. II. Kl. (EW.), 18., Kreuzgasse 34/1/13.

Fischer Friederike, UMDr., VertrArzt., 2., Große Sperlgasse 40.

Fischer Friedrich, VerwSekr., 17., Palffygasse 4, 2/12.

Fischer Friedrich, Ing., techn. VertrAng., ⊘ (Schw.), KTrK., 3., Salmgasse 14.

Fischer Friedrich, JDr., MagKonz., 12., Aßmayergasse 48.

Fischer Gerty, Pfln., 18., Schöffelgasse 6.

Fischer Johann, Schulw., 20., Raffaelgasse 11.

Fischer Johanna, Kdgtn., 3., Landstraßer Hauptstraße 131/1/6 a.

Fischer Josef, JDr., MagR., ®, EZ. II. v. Rot. Kr. (KD.), 3., Kübeckgasse 3.

Fischer Josef, RechnR., KEM., 15., Mariahilfer Straße 185.

Fischer Josef, VerwSekr., ® (Schw.), KTrK., ung. ® (Schw.), 15., Camillo-Sitte-Gasse 15, 1/2.

Fischer Josef, Mf. I. Kl. (Feuerw.), ®, MJK., 3., Mohsgasse 25/1/14.

Fischer Josef, Pfl., 16., Paletzgasse 17, Stg. 1.

Fischer Josefine, Kdgtn., 21., Leopold-Ferstl-Gasse 14/1.

Fischer Karl, Ing., StBauInsp., 5., Margaretenstraße 122.

Fischer Karl, RechnR., 13., Penzinger Straße 52.

Fischer Karl, Offz. (GW.), 11., Rautenstrauchgasse 9.

Fischer Karl, Pfl., ®, 14., Goldschlagstraße 124.

Fischer Karl, Installateur, 19., Rodlergasse 4.

Fischer Karl, Vkf. (StrB.), 17., Hernalser Hauptstraße 221.

Fischer Leopold, FachGeh., 16., Effingergasse 31.

Fischer Leopoldine, Kdgtn., 15., Wurzbachgasse Nr. 16/2/17.

Fischer Marie, KzlKoär., 15., Mariahilfer Straße 185/10.

Fischer Othmar, Insp., 3., Klimschgasse 22/1/9.

Fischer Richard, JDr., MagR., ⊘, ⊙, 2., Böcklinstraße 6.

Fischer Rudolf, ObOffz., 12., Edelsinnstraße 58, 1/6.

Fischer Rudolf, Bmtr. (VA.), 3., Göllnergasse 8/20.

Fischer Valentin, VerwSekr., 4., Margaretenstraße 29/7.

Fischer Walter, Ing., VInsp. (EW.), ®, EMed. v. Rot. Kr. (KD.), 3., Paracelsusgasse 6/15.

Fischer Wilhelmine, ObOffz. (GW.), ®, 6., Aegidigasse 16.

Fischlmayer Josef, Aufs., 19., Hackenberggasse 130.

Fister Wilhelm, Ing., ObStBauR., ®, 7., Lerchenfelder Straße 19.

Fiszter Johann, Lm. II. Kl. (Feuerw.), ⊙, ○, KTrK., Vrw. Med., 18., Leitermayergasse 37/1/9.

Fiszter Karl, Lm. II. Kl. (Feuerw.), ® (Schw.), ung. ®, slb. VK. (Bd.), 19., Boschgasse 19, 84/3/13.

Fitsche Gottfried, MarktObAufs., 14., Setzergasse 31.

Flammer Karl, VInsp. (GW.), ○, KTrK., 13., Philippsgasse 8.

Flaschentröger Karl, MarktAufs., 9., Marktgasse 3.

Flassig Josef, VInsp. (EW.), ® (Schw.), ⊙, KTrK., Hadersdorf-Weidlingau, Nestroygasse 8.

Flassig Josef, Bmtr. (VA.), ○, KTrK., 18., Schöffelgasse 30.

Flatz Theodor, ObWkm. (StrB.), 2., Mendelssohngasse 14.

Flechel Stephan, VInsp. (EW.), 21., Moltkegasse 15, Stg. 7/15.

Fleck Franz, Aufs., Wildalpen, Winterhöhe, Steiermark.

Fleischer Else, HauptFürsgn., 5., Brandmayergasse 37/1/2/11.

Fleischer Marie, ObOffz. (StrB.), 13., Linzer Straße 263.

Fleischer Marie, Offz. (StrB.), 13., Einwanggasse 40.

Fleischhacker Adolf, VerwSekr., ®, ○, KTrK., Vrw. Med., 5., Siebenbrunnenfeldgasse 3/21.

Fleischhacker Anton, VerwSekr., Klosterneuburg, Josefsteig 15.

Fleischhacker Josef, VerwSekr., Bisamberg, Hochfeldgasse 7.

Fleischhacker Leopold, VInsp. (EW.), 5., Margaretengürtel, Reumann-Hof, Stg. 6/3/20.

Fleißig Elise, KzlKoär., 9., Sechsschimmelgasse 20/2/19.

Fleißner Marie, Pfln., ®, 16., Weidäckergasse 25.

Flener Franz, KzlSekr., ®, KTrK., Vrw. Med., 3., Reisnerstraße 37.

Flener Josef, Erzhr., 21., Siedlung Freihof, Straße 1, Haus 25.

Flesch Fritz, VertrAng., 16., Thaliastraße 75, 11/2/15.

Fletzer Karl, Mf. II. Kl. (Feuerw.), 21., Leopold-Förstel-Gasse 6.

Flicker Leopold, AmtsGeh., 10., Quellenstraße 24 b.

Flögel Rudolf, VertrSchulw., ® (Schw.), ⊙, ○, slb. VK., pr. eis. Kr. II., 5., Wiedner Hauptstraße 107.

Flohr Amalia, KzlKoär., 7., Wimbergergasse 35, 1/21.

Fluch er Matthäus, Pfl., 2., Sterneckplatz 10.

Flum Jaroslav, Rfr. (StrB.), ⊗ (Schw.), ung. ⊗ (Schw.), ◍, KTrK., 9., Währinger Straße 17.

Flurschütz Franz, KzlSekr., 13., Baumgartner Höhe 1.

Fochler Albert, MarktAufs., ○, KTrK., 19., Boschstraße 1.

Föderl Anton, KzlKoär., 3., Juchgasse 28/3/15.

Fodermayer Robert, DrIng., Insp. (GW.), ⊗ (Schw.), ○ (Bd., Schw.), KTrK., 11., Kopalgasse 55.

Fogarascher Walter, UMDr., VertrArzt, ⊘ (Schw.), KTrK., 10., Favoritenstraße 206.

Fohler Albin, ObOffz., 9., Währinger Gürtel 152/1/16.

Fohmann Bernhard, Insp. (LU.), ⊗ (Schw.), ung. ⊗ (Schw.), ◍, ◍, ○, ○, KTrK., eis. VK. m. Kr., EMed. v. Rot. Kr., Tir. LDkm., 11., Simmeringer Hauptstraße 64.

Föhrmann Ludwig, VerwSekr., IMed. f. Zivilstaatsbedienstete, 12., Gottslebengasse 3/2/1/6.

Fojtik Marie, Kdgtn., VertrAng., 11., Simmeringer Hauptstraße 20/2/2/24.

Folkmann Siegmund, Bmtr. (VA.), 20., Othmargasse 44.

Follerer Karoline, VertrAng., 14., Benedikt-Schellinger-Gasse 28/3/17.

Folterbauer Josef, Schulw., ○, KTrK., 2., Schüttaustraße 42.

Folterbauer Karl, Schulw., 12., Neuwallgasse 26.

Foltinowitz Marie, Pfln., 13., Wolkersbergenstraße 70.

Foly Franz, AmtsGeh., ⊗, eis. VK., 4., Schäffergasse 3.

Foreith Franz, GasK. (GW.), 5., Embelgasse 54.

Forejt Franz, AmtsGeh., 9., Marktgasse 5/8/4/13.

Forkel Othmar, JDr., MagR., 18., Schöffelgasse 18.

Formacek Otto, VerwSekr., 8., Pfeilgasse 34, 3/34.

Formanek Franz, VInsp. (EW.), 3., Klimschgasse 16.

Formanek Franz, Wkm. (StrB)., 19., Sollingergasse 18.

Formanek Wilhelm, ObWkm. (StrB.), 21., Freihof 10.

Forst Franz, Telg. II. Kl. (Feuerw.), ⊗ (Schw.), ○, KTrK., 20., Leystraße 23/10/3/16.

Forst Johanna, Kdgtn., 5., Zentagasse 31/1/7.

Forster Alfred, VerwSekr., ◍, Klosterneuburg, Skallgasse 18.

Forster Alois, VInsp. (EW.), 13., Linzer Straße 30.

Forster Auguste, Kdgtn., 19., Heiligenstädter Straße 15/11/3/15.

Forster Franz, Schulw., 19., Pantzergasse 25.

Forster Heinrich, Anstreicher, 17., Hernalser Hauptstraße 117.

Mobiloil Sphinx

Qualitätsprodukte für Höchstleistungen im Dauerbetrieb

VACUUM OIL COMPANY A. G.

Forster Karl, VInsp. (EW.), ○, KTrK., 9., Alserstraße 52/3/3/11.

Forster Michael, Schulw., 17., Wichtelgasse 67.

Förster Hedwig, KdgLtn., 10., Rotenhofgasse 27, 2/9.

Förster Johanna, ObOffz. (StrB.), 5., Schönbrunner Straße 14.

Förster Rudolf, VMDr., VetObKoär., 2., Fugbachgasse 9.

Forstner Karl, Schlosser, 2., Wehlistraße 140/1/14.

Forstner Marie, Bmtn. (ZSp.), 17., Kalvarienberggasse 13.

Forstner Marie, Pfln., 7., Kaiserstraße 13.

Fortin Franz, AmtsR., 15., Leydoltgasse 4/1/16.

Fortin Wilfriede, KzlKoär., 3., Apostelgasse 13/6.

Foschum Margarete, Kdgtn., 17., Kulmgasse 40, 2/9.

Föttinger Franz, Lm. I. Kl. (Feuerw.), ⊗ (Schw.), ◍, ○, KTrK., 16., Seitenberggasse 18/1/16.

Fradinger Ferdinand, KzlObKoär., 20., Brigittagasse 8/3/28.

Fradinger Franz, ObAmtsGeh., 16., Weyprechtgasse 3/2/19.

Fraenkel Johann, Erzhr., ⊗ (Schw.), ung. ⊗ (Schw.), ○, KTrK., Vrw. Med., 3., Parkgasse 8.

Fragner August, ObRfr. (StrB.), 15., Johnstraße 56.

Fraihs Franz, Lgf. (StrB.), 13., Linzer Straße 51.
Fraisl Heinrich, Insp. (GW.), KTrK., Atzgersdorf, Bahnstraße 61.
Fraißl Johann, Schulw., 20., Pöchlarnstraße 14.
Franc Milos, Ing., Bmtr. (WA.), ⊛, 15., Akkonplatz 10/24.
Frank August, RechnR., 15., Felberstraße 2.
Frank August, KzlAss., slb. VK. m. Kr. (Bd.), eis. VK. m. Kr. (Bd.), EKr. 1912/13, 12., Schönbrunner Straße 293/136.
Frank Ferdinand, Insp. (StrB.), ⊘, MJK., 4., Johann-Strauß-Gasse 21/3/19.
Frank Franz, VerwObKoär., 4., Phorusgasse 6, 1/6.
Frank Johann, Pfl., Gumpoldskirchen, Badgasse 528.
Frank Johann, Schulw., 20., Leystraße 34.
Frank Josef, FAuss., 11., Simmeringer Hauptstraße 234.
Frank Therese, Pfln., 16., Wiesberggasse 15.
Frank Wilhelm, Ing., techn. VertrAng., ◍, KTrK., Vrw. Med., 3., Weißgerber Lände 30.
Franke Johann, KzlObKoär., eis. VK., 16., Menzelgasse 5/3/26.
Franke Johann, MaschMstr., ⊛, ○, KTrK., 11., Döblerhofstraße 10.
Franke Josefa, KzlKoär., 8., Maria-Treu-Gasse 3/1/6.

Otto Reiter

Stadtpflasterermeister
und Kontrahent der
Bundeshauptstadt
Wien

*

Wien, 10. Bez.,
Puchsbaumgasse 33

Telephon R-15-2-23

Franke Ludwig, RechnObRev., KEM., 21., Wulzendorfstraße 322.
Franke Paula, KzlKoär., 2., Obere Donaustraße 23.
Franke Stefan, KzlSekr., eis. VK. m. Kr. (Bd.), MDJ. II., slb. EJ. v. Rot. Kr. (KD.), MJK., 18., Colloredogasse 2.
Fränkel Richard, KzlAss., 13., Goldschlagstraße 144—146/2/2.
Frankl Anna, KzlAss., 12., Am Fuchsenfeld 1/8/6.
Frankl-Seeborn Maximilian, Oberstleutnant a. D., ObInsp., Kommandant der Wiener Rathauswache, ⊛ (Schw.), O. d. Eis. Kr. III. (KD., Schw.), MVK. III. (KD., Schw.), ⊘ (Schw.), KTrK., gld. JEM. f. d. bewaffn. Macht, pr. eis. Kr. II., R. Kr. d. burg. MVO., ung. ⊛, 3., Salesianergasse 17.
Frankl Viktor, UMDr., VertrArzt, 2., Czerningasse 6, Stiege 1.
Franner Michael, RechnR., 9., Müllnergasse 26.
Franta Berta, Kdgtn., 15., Moeringgasse 18/5.
Frantisek Johann, Mf. I. Kl. (Feuerw.), ⊛ (Schw.), KTrK., 3., Hainburger Straße 68/27/1/8.
Franz Anna, Ln., 12., Schlöglgasse 35.
Franz Franz, techn. VertrAng., 5., Fendigasse 37.
Franz Franz, Vkf. (StrB.), 5., Ziegelofengasse 3.
Franz Magdalena, KzlKoär., 16., Lindauergasse 26/20.
Franz Moriz, UMDr., Primarius, R. Kr. d. Fr. J. O. (KD., Schw.), ⊛ (Schw.), slb. ⊘, ⊘ (Schw.), KTrK., EJ. II. v. Rot. Kr. (KD.), 17., Hernalser Hauptstraße 54.
Franz Rudolf, RechnR., 12., Weißenthurngasse 15.
Franze Franz, PflasterungsAuss., ⊛, 13., Matznergasse 27.
Franzel Wilhelm, Insp., 4., Weyringergasse 16—18/3/2/9.
Franzmayer Anna, Pfln., 16., Koppstraße 35.
Frasl Franz, RechnR., slb. VK. m. K., eis. VK. m. Kr. (Bd.), ○, JEM. f. d. bewaffn. Macht, 17., Teichgasse 8.
Frasl Johann, RechnR., 19., Boschstraße 1.
Frasl Johann, Vkf. (Str.B.), 13., Rottstraße 1, 5/3/14.
Fraßl Julius, VerwSekr., Weidlingau-Hadersdorf, Laudongasse 12/2/5.
Frauenberger Josef, Tel. II. Kl. (Feuerw.), 15., Kannegasse 4/2/20.
Frauendienst Karl, PflasterungsAuss., ◍, ○, KTrK., Vrw. Med., 16., Eisnergasse 5.
Frauendorfer Alexander, ObAuss. (GW.), ○, EKr. 1912/13, 21., Carrogasse 15/4/1/5.
Frauenfeld Karl, Schulw., 11., Kaiser-Ebersdorfer Straße 65.
Frauer Wilhelm, Bmtr. (WA.), 13., Neukommweg 2.
Freiberg Anna, PhDr., VerwKoär., 15., Robert-Hamerling-Gasse 7/2/14.
Freiler Alois, ObSchulw., 12., Fockygasse 20.
Freimann Anna, HortErzhn., VertrAng., 6., Webgasse 8/3/10.

Freisinger Werner, Adj., (StrB.), 13., Hietzinger Hauptstraße 108.
Freitag Emil, KzlGeh. (StrB.), 18., Klostergasse 19.
Freitag Franz, GasK. (GW.), ⊛ (Schw.), ⓓ, ○, KTrK., eis. VK., 5., Margaretengürtel 76—80.
Freitag Franz, Lm. II. Kl. (Feuerw.), ⊛ (Schw.), 20., Jägerstraße 41/3/37.
Frenstatzky Rosa, Pfln., 15., Herklotzgasse 17.
Frenzel Josef, VInsp. (StrB.), 17., Geblergasse 48.
Frenzel Robert, Insp. (ZSp.), 18., Staudgasse 3.
Frese Hildegarde, DiplPfln., 13., Versorgungsheim Lainz, Pav. I/3.
Freßl Gustav, VerwSekr., 13., Gründorfgasse 2/6.
Freudenberger Johann, GasK. (GW.), 17., Lacknergasse 38.
Freudenberger Johann, KanalWkm., 5., Ob. Amtshausgasse 41.
Freudenberger Karl, GasK. (GW.), 18., Salierigasse 32.
Freudenberger Lambert, KraftfahrGeh., 16., Rosenackerstraße 18/1/6.
Freudenreich Wilhelm, AmtsGeh., 1., Kärntnerstraße 47.
Freudenthaler Ludwig, Pförtner, ⓓ, ○, KTrK., 13., Versorgungsheim Lainz.
Freudmann Max, KzlAss., 9., Liechtensteinstraße 84/8.
Freunberger Leopold, KraftfahrObGeh., 13., Beckmanngasse 6/1.
Freundlich Gustav., RechnObRev., 6., Sonnenuhrgasse 8.
Freundlich Rosa, RechnRev., 13., Linzer Straße 64.
Frey Johann, ObOffz. (EW.), 13., Bahnhofstraße 28/2.
Frey Johann, ObAuss. (GW.), 8., Landesgerichtsstraße 3/2/11.
Frey Karl, Ing., Insp. (EW.), ⊛ (Schw.), MWK. III. (Schw.), 13., Hermesstraße 20.
Frey Konrad, Auss. (GW.), 11., Meichlstraße 2/11.
Frey Marie, KzlObKoär., 2., Ausstellungsstraße 63.
Frey Robert, Ing., StBauInsp., ⓓ, KTrK., 15., Markgraf-Rüdiger-Straße 23.
Frey Werner, Offz. (EW.), 9., Schwarzspanierstraße 15/5/13.
Frey Wilhelm, ObMasch. (GW.), 21., Donaufelder Straße 44/1/6.
Freyer Heinrich, Schlosser, ⓓ, ○, KTrK., 20., Wasnergasse 15.
Freyer Hermine, KzlKoär., 16., Kirchstetterngasse 19/2/13.
Freyer Rudolf, VL., 18., Hockegasse 25/15.
Freytag Carl, Dr., FachBmtr., ⊛, ung. ⊛, 3., Barichgasse 9.
Fricek Karl, KzlKoär., Schwechat, Wiesmeyerstraße 19.
Fridl Rudolf, JDr., MagR., 3., Dißlergasse 4.

W. Spittler

Steinmetz-
und Kunststein-Unternehmung

Wien IV.

Lambrechtgasse 10 / Gegr. 1881

Telephon B 26-4-97

Steinmetz- und Kunststein-Arbeiten, Marmorverkleidungen und Kamine, Kunststein-Stufen und -Fassaden, Ausbesserungen, Leinwandeckenschutz, Terrazzo

Kontrahent der Bundeshauptstadt Wien

Fridrich Franz, Vkm. (StrB.), MJK., 2., Schüttauplatz 15.
Fried Johann, AmtsR., 16., Gallitzinstraße 53.
Fried Ludwig, ObAmtsGeh., 17., Rötzergasse 18.
Friedl Alexander, Ing., SenR., Off. Kr. d. ö. V. O., ✱, EZ. II. v. Rot. Kr., 13., Linzer Straße 410.
Friedl Alexander, Ing., Dr., techn. VertrAng., 13., Linzer Straße 410.
Friedl Alois, VInsp. (StrB.), ⓘ, 17., Elterleinplatz 6.
Friedl Alois, KzlKoär., eis. VK., KTrK., 18., Währinger Straße 131/2/1/30.
Friedl Alois, KzlKoär., ○, eis. VK. m. Kr. (Bd.), KTrK., 21., Franklinstraße 20/12/2.
Friedl August, Schulw., ⊛ (Schw.), KTrK., 16., Speckbachergasse 48.
Friedl Franz, ObOffz. (StrB.), 2., Radingerstraße 15/9/5/32.
Friedl Friedrich, Bmtr. (ZSp.), 3., Apostelgasse 29.
Friedl Gerta, Ln., 13., Firmiangasse 57.
Friedl Josef, Heizer, 13., Weinzierlgasse 7.
Friedl Karl, VInsp. (EW.), ⊛ (Schw.), KTrK., 18., Thereſiengasse 28.
Friedl Max, GtrGeh., 6., Bienengasse 8.
Friedl Norbert, Ing., ObStBauR., ſlb. ⊘, ⊘, 12., Aichholzgasse 9.
Friedl Rudolf, Vkf. (StrB.), 19., Sollingergasse 23/18.

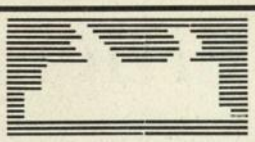

TISCHLERMEISTER

OTTO NOWOTNY

WIEN V, VOGELSANGGASSE 5

ALLE BAU- U. MÖBEL-TISCHLERARBEITEN SOWIE SÄMTLICHE REPARATUREN

Friedmann Leo, KzlAss., Ⓚ, ⚔ (Schw.), ○, KTrK., 10., Holzknechtgasse 95.

Friedmann Leopold, StWDr., Bmtr. (ZSp.), 2., Scholzgasse 7.

Friedmann Wilhelm, Schulw., Ⓚ, KTrK., 21., Leopoldauer Platz 77.

Friedreich Franz, ObAmtsGeh., 20., Jägerstraße 5/3/32.

Friedrich Anna, KzlOffz., 13., Franz-Petter-Gasse 3.

Friedrich Anton, GasK. (GW.), 2., Schüttaustraße 1—11.

Friedrich Elfriede, KzlKoär., 13., Missindorfstraße 33.

Friedrich Friedrich, KzlKoär., 4., Wiedner Hauptstraße 81/20.

Friedrich Gustav, AmtsR., 3., Blattgasse 15/9.

Friedrich Johann, KraftfahrObGeh., 16., Paletzgasse 17/2/2/6.

Friedrich Josef, SanObGeh., 20., Klosterneuburger Straße 86/33.

Friedrich Josef, Vkf. (StrB.), 12., Rosasgasse 32.

Friedrich Stephanie, KdgLtn., 10., Gudrunstraße 168/12.

Friesenbichler Josef, Vkf. (StrB.), 10., Inzersdorfer Straße, Gemeindeneubau, Stg. 4, 1/4.

Frieß Oswald, RechnR., 19., Weimarer Straße 98.

Frinta Anna, InstGehn., EMed. v. Rot. Kr., 13., Waldvogelstraße 2.

Frisch Eugenie, VInsp. (GW.), 16., Lindauergasse 33.

Frisch Franz, VerwSekr., 7., Kirchengasse 17.

Frisch Gustav, Ing., Insp. (StrB.), silb. ⚔ (Schw.), ⚔, ✠ (Bd.), Perchtoldsdorf, Brunnergasse 27.

Frisch Sigmund, PhDr., PhMg., ang. Apoth., 2., Rembrandtstraße 11.

Frischauf Leopold, AmtsGeh., 21., Voltagasse 30—32, 11/1/8.

Frischauf Michael, Tel. I. Kl. (Feuerw.), Ⓜ, KTrK., 6., Stumpergasse 27/3/20.

Fritsch Emmerich, Insp., 6., Hirschengasse 2/23.

Fritsch Friedrich, KzlObKoär., Ⓚ, KTrK., 21., Siedlung Neustraßäcker, Gr. 22, Nr. 2.

Fritsch Ludwig, Ing., ObVermR., bulg. Mil. V. O. V. Kl. (Bd., Schw.), 17., Andergasse 5.

Fritsch Ludwig, Bmtr. (WA.), 10., Buchengasse 132/6.

Fritsch Rudolf, Dr., GeneralSekr. (WA.), silb. ⚔ (Schw.), ⚔ (Schw.), KTrK., KEM., ung. KEM., 18., Bastiengasse 54/2/5.

Fritsch Stefanie, Bmtn., (WA.), 1., Löwelstraße 12/4 a.

Fritschek Rudolf, KzlKoär., Ⓚ (Schw.), KTrK., 4., Mittersteig 2 a/3/34.

Fritscher Alfred, Bmtr. (EW.), Ⓚ (Schw)., ung. Ⓚ, KTrK., 11., Krausegasse 10.

Fritscher Karl, Badew., ○, KTrK., 7., Hermanngasse 2.

Fritz Anton, HeimAuss., 13., Salisstraße 3/4.

Fritz Arthur, VerwSekr., Langenzersdorf, Pamessergasse 15.

Fritz Emanuel, JDr., DionsSekr. (WA.).

Fritz Karl, VInsp. (StrB.), silb. VK. m. Kr., ○, eis. VK. m. Kr., KTrK., EKr. 1912/13, 16., Neumayrgasse 26/3/32.

Fritz Luise, Pfln., 13., Wolkersbergenstraße 1.

Fritz Maximilian, VerwObKoär., 9., Schwarzspanierstraße 15/7/1.

Fritz Otto Georg, AmtsGeh., Ⓘ, Ⓜ, ○, KTrK., Vrw. Med., ung. Ⓚ, 16., Hettenkofergasse 19, 3/14.

Fritz Rudolf, VInsp. (EW.), Ⓚ, 16., Herbststraße 13/1/8.

Fritz Therese, Erzhn., 7., Westbahnstraße 35/14.

Fritzsche Karl, KzlObKoär., KTrK., Vrw. Med., 7., Westbahnstraße 28/1/3.

Fritzsche Richard, Bmtr. (WA.), 1., Ballgasse 4/12.

Frodl Alois, ObOffz. (EW.), 7., Neubaugasse 17, 2/33.

Fröhlich Franz, AmtsGeh., 6., Hirschengasse 18.

Fröhlich Heinrich. KzlOffz., Vrw. Med., 15., Pilgerimgasse 8/3.

Fröhlich Josefine, KzlKoär., 6., Kurzgasse 3/1/9.

Fröhlich Käthe, Kdgtn., 16., Spindeleggergasse 8/1/1/9.

Frohner Richard, Auss., ○, KTrK., Vrw. Med., EKr. 1912/13, 2., Harkortstraße 10.

Fröhwein Aloisia, Pfln., Ybbs a. d. Donau, Wiener Landes-Heil- und Pflegeanstalt.

Frohwent Oskar, RechnR., 19., Schreiberweg 79.

Frömel Heinrich, Mf. II. Kl. (Feuerw.), Ⓚ (Schw.), 18., Dittesgasse 5/4.

Fromm Angela, DiplPfln., 2., Nordbahnstraße 20.

Frömmel Oskar. KzlObKoär., 3., Haidingergasse 17/3/23.

Frommherz Walter, Bmtr. (WA.), 21., Carrogasse 15, Stg. 15/1/5.

Fronek Leopold, Telg. II. Kl. (Feuerw.), Ⓚ (Schw.), ○, KTrK., 5., Reumann-Hof, Stg. 12/4.

Fronner Leopoldine, VInsp. (StrB.), 4., Paulanergasse 10.

Froschauer Ferdinand, Schulw., Ⓚ (Schw.), 10., Puchsbaumgasse 55.

Froschauer Franz, Telg. I. Kl. (Feuerw.), Ⓚ (Schw.), 16., Kernstockplatz 10/2/13.

Froschauer Ludwig, AmtsGeh., 5., Rampersdorffergasse 69/1/10.

Fröschl Leo, ObGtr., 19., Boschstraße 19.

Fröschl Michael, RechnR., eis. VK., Versorgungshaus St. Andrä a. d. Traisen.

Frössel Josef, GasK. (GW.), 21., Pitkagasse, Stg. 10/3/20.

Frössel Oskar, Aufs., Ⓚ, 21., Ostmarkgasse 2/2/27.

Frost Adolf, UMDr., ObRechnR., 13., Wolkersbergenstraße 1.

Fröstl Franz, BauWkm., 17., Umlaufgasse 15.

Frotzler Lorenz, AmtsGeh., ○, KTrK., 2., Taborstraße 61.

Frotzler Rudolf, Mf. I. Kl. (Feuerw.), Ⓚ (Schw.), ○, KTrK., 19., Greinergasse 6/7.

Frühauf Marie, Kdgtn., VertrAng., 1., Minoritenplatz 1.

Frühauf Peter, WerksAufs. (GW.), 21., Schöpfleuthnergasse 22/2/8.

Frühlinger Johann, Vorarb. II. Kl. (EW.), ○, 18., Edelhofgasse 7/2.

Frühwirth Ferdinand, AmtsGeh., 14., Meiselstraße 28/29.

Ftaznik Josef, VInsp. (EW.), Ⓚ, 12., Bischofgasse 3.

Fuchs Alfred, AmtsGeh., 16., Rosenackerstraße 16, 2/12.

Fuchs Anna, KzlKoär., 14., Jadengasse 16.

Fuchs Anna, Kdgtn., 9., Brünnlbadgasse 6/19.

Fuchs Ernestine, KdgLtn., 2., Große Stadtgutgasse 21/3/25.

Fuchs Franz, Lm. II. Kl. (Feuerw.), Ⓚ (Schw.), ○, KTrK., 13., Märzstraße 142/2/13.

Fuchs Franz, PflasterungsAufs., 13., Amortgasse 35.

Fuchs Franz, Pfl., 15., Tautenhayngasse 2—8, Stg. 3.

Fuchs Franz, Vorarb. II. Kl. (EW.), Klosterneuburg-Weidling, Ubald-Kostersitz-Gasse 14.

Fuchs Friedrich, Rev. (EW.), 4., Goldeggasse 11/11.

Fuchs Gustav Adolf, Ing., SenR., Ⓚ, VKr. v. Rot. Kr. (KD.), 13., Franz-Petter-Gasse 23.

Fuchs Hertha, Kdgtn., 15., Wurmsergasse 45/2/2/95.

Fuchs Hubert, ObOffz. (EW.), Ⓚ (Schw.), KTrK., 11., Molitorgasse 3.

Fuchs Ida, HauptFürsgn., Ⓚ, 14., Selzergasse 34/10.

Fuchs Johann, VInsp. (EW.), Ⓚ, 2., Obere Donaustraße 11.

Fuchs Johann, ObOffz. (EW.), 18., Sommarugagasse 6.

Fuchs Johann, Bmtr. (WA.), 10., Fernkorngasse 83/24.

JOSEF
DENGLER
STADTZIMMERMEISTER
(EHEM. GESCHÄFTSFÜHRER DER ÖSTERR. STEPHANSDACH-GES. M. B. H.)
ÜBERNAHME SÄMTLICHER ZIMMERMANNS-ARBEITEN
(SPEZIALFACH: FREITRAGENDE DACHKONSTRUKTIONEN)
WIEN II,
FEUERBACHSTRASSE 8
TELEPHON NR. R-45-8-54

Fuchs Johann, Masch., 12., Böckhgasse 4, Stg. 14, 3/13.

Fuchs Josef, ObRfr. (StrB.), 16., Ganglbauergasse 23/2/13.

Fuchs Josef, Offz. (EW.), 7., Kaiserstraße 100/2/50.

Fuchs Josef, GasK. (GW.), 13., Schweizertalstraße 54.

Fuchs Josef, MarktAufs., 3., Kardinal-Nagl-Platz 14.

Fuchs Josef, Vorarb. II. Kl. (EW.), 11., Rautenstrauchgasse 12/1/63.

Fuchs Julius, RechnObRev., 2., Taborstraße 68.

Fuchs Karl, JDr., MagObKoär., 2., Lessinggasse 5.

Fuchs Karl, VerwSekr., 21., Schwaigergasse 29/1/5.

Fuchs Karl, ObMonteur, 15., Minciostraße 10.

Fuchs Leopold, ObAmtsGeh., Ⓚ, eis. VK. (Bd.), 18., Martinstraße 100.

Fuchs Leopoldine, Bmtn. (ZSp.), 18., Martinstraße 39.

Fuchs Leopoldine, DiplPfln., 9., Lustkandlgasse 28.

Fuchs Ludwig, Hilfsarb. (StrB.), Ⓓ, 4., Preßgasse 31/20.

Fuchs Ludwig, MarktAufs., 21., Donaufelderstraße 170/340.

Fuchs Marie, VInsp. (StrB.), 4., Danhausergasse 4.

Fuchs Marie, Kdgtn., 21., Arnoldgasse 13/6.

Fuchs Margarete, Kdgtn., 12., Dörfelstraße 1/3/81.
Fuchs Otto, GasK. (GW.), 10., Quellenstraße 24 a.
Fuchs Paul, Ing., StBauInsp., ®, ✠, 7., Mariahilfer Straße 76.
Fuchs Paula, DiplPfln., 13., Wolkersbergenstraße 1.
Fuchs Raimund, Mechaniker, 13., Breitenseer Straße 110.
Fuchs Viktor, Ing., ObStBauR., 13., Feldkellergasse 30.
Fuchshuber Josef, ObGtr., 2., Schüttaustraße 1—17.
Füchsl Rudolf, Bmtr. (ZSp.), 6., Mariahilfer Straße 113.
Fučik Josef, RechnR., eis. VK. m. Kr. (Bd.), 13., Laverangasse 4.
Fucik Rudolf, MarktAufs., 16., Thaliastraße 45.
Fuckerrieder Franz, Pförtner, ® (Schw.), ⊙, ○ 1. KTrK., Tir. LDkm., ung. ® (Schw.), 2., Schüttaustraße 1—39.
Fuczik Adolf, ObSchulw., KTrK., 13., Linzer Straße 419.
Fuehsl Eduard, VerwSekr., ⊘, ⊙, KTrK., Vrw. Med., 16., Herbststraße 47.
Fuger Franz, Schulw., KTrK., EMed. v. Rot. Kr., 14., Märzstraße 70.
Fugger Adalbert, KzlOffz., 13., Flötzersteig 127.
Fügl Karl, MarktAufs., ◍, ○, KTrK., 19., Heiligenstädter Straße 157.
Führer Franz, Ing., StBauR., 15., Robert-Hamerling-Gasse 3.
Führer Franz, Hauptmann a. D., Insp., ® (Schw.), slb. ⊘ (Schw.), ⊘ (Schw.), KTrK., Vrw. Med., EKr. 1912/13, 9., Pramergasse 30, 3/3/13.
Führer Thomas, BauWkm., 21., Schwaigergasse 18.
Führlinger Franz, VertrAng., 12., Steinbauergasse 8.
Fuhrmann Anton, VMDr., VetInsp., 13., Linzer Straße 404.
Fuhrmann Franz, Ing., StBauInsp., ®, slb. ⊘ (Schw.), ⊘ (Schw.), ◍, KTrK., Vrw. Med., 21., Pichelwangergasse 41.
Fuhrmann Hermann, VerwKoär., 2., Tiergartenstraße 4/2/10.
Fuhrmann Josef, RechnObRev., eis. VK., ○, KTrK., 21., Birneckergasse 33.
Fuhrmann Karl, ObRechnR., slb. ⊘ (Schw.), ⊘ (Schw.), EZ. II. v. Rot. Kr., br. JEM. f. d. bewaffn. M., KEM., 2., Erzherzog-Karl-Platz 4.
Fuhrmann Marie, KzlKoär., 16., Thaliastraße 90/2/19.
Fukar Gustav, Prof., VInsp., 9., Severingasse 19, 1/8.
Fuker Richard, RechnR., Off. EZ. v. Rot. Kr., ◍, KTrK., Vrw. Med., 20., Klosterneuburger Straße 15.
Fukula Friedrich, KzlKoär., 7., Kaiserstraße 84.
Full Johann, DionsR., slb. EMed. v. Rot. Kr., 15., Herklotzgasse 26.
Funk Franz, ObAufs. (GW.), 21., Heckenweg 11.
Funke Ottomar, Professionist, Atzgersdorf, Karl-Heinz-Straße.
Funkl Ludwig, AmtsGeh., 12., Am Fuchsenfeld, 3. Hof, 21/8.
Furch Adalbert, Ing., ObStBauR., 17., Rosenackerstraße 68.
Furch Katharina, KzlOffz., 17., Rosenackerstraße 68.
Fürnholzer Richard, Masch., KTrK., EKr. 1912/13, 18., Theresiengasse 72.
Fürnkranz Gustav, VerwSekr., KTrK., 12., Weißenthurngasse 5/1/2.
Fürnkranz Josef, Pfl., 16., Siedlung Spiegelgrund, Östliche Randstraße 1.
Fürnkranz Julius, Bmtr. (VA.), 11., Auer-Welsbach-Gasse 1.
Fürnweger Peter, Aufs., Lunz am See 14, N.-Ö.
Fürnweger Rudolf, ObAufs., Kienberg bei Gaming, N.-Ö.
Fürpaß Klementine, Pfln., 13., Versorgungsheim Lainz, Pav. I/3.
Fürst Adolf, VerwObKoär., 21., Bierbaumgasse 9, 2/13.
Fürst Heinrich, Insp. (ZSp.), ⊙, KTrK., 1., Walfischgasse 10.
Fürst Josef, RechnObRev., 7., Burggasse 44.
Furtlehner Johann, RechnR., 19., Nußdorfer Platz 5.
Furtmüller Leo, Insp. (ZSp.), 3., Landstraßer Hauptstraße 58.
Furtner Hans, Revisor (EW.), 13., Auhofstraße 124.
Fusek Theodor, ObAmtsGeh., 20., Brigittaplatz 10/60.
Füssel Johanna, KzlKoär., 8., Josefsgasse 1/2/9.
Fußthaler Barbara, Pfln., 13., Baumgartner Höhe 1.
Futschik Karl, TitInsp. (ZSp.), 3., Löwengasse 29.
Fux Franz, RechnR., Langenzersdorf, Bisambergasse 27.
Fuxa Franz, Insp. (StrB.), 7., Lindengasse 12.
Fuxberger Martin, Mf. II. Kl. (Feuerw.), ® (Schw.), ○, KTrK., 10., Weldengasse 19.

Gaal Anna, Pfln., 13., Baumgartner Höhe 1.
Gabauer Ladislaus, Gtr., 13., Jagdschloßgasse 59.
Gaber Othmar, UMDr., VertrArzt, 2., Sebastian-Kneipp-Gasse 3/1/10.
Gabert Paul, Schulw., 14., Selzergasse 19.
Gabler Eduard, VInsp. (EW.), Ebenfurth, Hauptstraße 126.
Gabler Franz, VInsp. (EW.), ®, 19., Himmelstraße 30/4.
Gabler Leopold, Schulw., eis. VK., 10., Alxingergasse 82.

Gabler Rudolf, Ing., Insp. (EW.), Ⓓ 1, O, KTrK., 4., Weyringergasse 7 a.

Gabler Wilhelmine, BadeAufsn., 10., Endlichergasse 2—4, Stiege 1.

Gabriel Adolf, Aufs., Ⓓ, O, KTrK., 10., Favoritenstraße 176.

Gabriel Augustin, Wkm. (StrB.), 14., Johnstraße 21.

Gabriel Ernst, UMDr., Primararzt, Ⓚ (Schw.), Ⓓ, KTrK., 13., Baumgartner Höhe 1.

Gabriel Gustav, Dr., ObMedR., ObPhysR., 17., Geblergasse 61.

Gabriel Hermine, Fürsgn., 19., Heiligenstädter Straße 115/3/40.

Gabriel Johann, Ing., StBauR., 4., Prinz-Eugen-Straße 18.

Gabriel Karl, Insp., O, O, KTrK., 15., Hütteldorfer Straße 10.

Gabriel Maria, KdgLtn., 2., Immengasse 7/1/10.

Gaier Richard, VMDr., VetAdj., 4., Starhembergasse 40.

Gaisriegler Friedrich, KzlKoär., 14., Arnsteingasse 29/1/6.

Gaisser Alfred, techn. VertrAng., Ⓚ, eis. VK., 6., Mollardgasse 37.

Gajdos Anton, VInsp. (EW.), Ⓚ (Schw.), Ⓓ, O, KTrK., Vrw. Med., 9., Latschkagasse 3, 2/4/22.

Gall Karl, JDr., MagSekr., 3., Neulinggasse 39.

Gall Mathias, PflasterungsAufs., O, Vrw. Med., 9., Marktgasse 5.

Gall Therese, KzlSekr., 12., Meidlinger Hauptstraße 21/1/23.

Galle Franz, KzlAss., KTrK., 8., Pfeilgasse 49, 3/3/19.

Gallent Gangolf, Bmtr. (WA.), 10., Neilreichgasse 105/8/1.

Gallent Gilbert, Ing., VInsp. (StrB.), 3., Reisnerstraße 17/1.

Galler Alois, Schlosser, 4., Wiedner Hauptstraße 10.

Gallhuber Rudolf, Vorarb. II. Kl. (EW.), 6., Schmalzhofgasse 3.

Galli Leopold, Bmtr. (ZSp.), 16., Thaliastraße 130.

Galovics Josef, VInsp. (LU.), 13., Hofwiesengasse 44/1/6.

Gamper Felix, SchlachthofAufs., 3., Schlachthausgasse 43.

Gamperl Anna, Pfln., 2., Rueppgasse 3.

Gamrith Johann, JDr., Insp. (GW.), Ⓚ, 8., Piaristengasse 47.

Gams Gisela, BadeAufsn., 2., Helenengasse 4.

Ganaus Anna, Pfln., 20., Engerthstraße 41—57, Stiege 10.

Gang Ernst, techn. Koär., 7., Neustiftgasse 20.

Ganger Karl, Portier (EW.), Ⓓ, KTrK., Vrw. Med., 11., Kraftwerk Simmering.

Gangl Rudolf, VerwSekr., Ⓚ, Ⓓ, O, KTrK., 16., Wiesberggasse 8/2/21.



Werkdruck Kunst- und
Zeitschriften Mehrfarbendrucke

Setzmaschinenbetrieb

Buchdruckerei Josef Müller

Wien 2, Große Mohrengasse 23 / Telephon R-45-0-52

Ganglberger Johann, Wkm. (StrB.), 13., Dommayergasse 8.

Gans Erwin, Ing., StBauInsp., KTrK., 3., Landstraßer Hauptstraße 64.

Gansmüller Eduard, KzlOffz., 18., Währinger Straße 188/9/10.

Ganster Karl, ObRfr. (StrB.), Ⓘ, Ⓓ, KTrK., 2., Vorgartenstraße 213.

Gansterer Josef, Vorarb. II. Kl. (EW.), 10., Eckertgasse 19/3/20.

Gantner Johann, KzlGeh. (StrB.), 19., Obkirchergasse, Obj. I/1/2/11.

Gapp Ernst, JDr., MagKonz., 18., Ferrogasse 15.

Gargulak Hermine, ObOffz. (StrB.), 6., Liniengasse 51.

Garn Heinrich, Bmtr. (WA.). 9., Beethovengasse 1, 3/38.

Garnweidner Leopoldine, ObOffz. (StrB.), 11., Pachmayergasse 3.

Garreis Andreas, Vkm. (StrB.), 13., Linzer Straße 428.

Gartler Josef, AmtsGeh., 5., Margaretenstraße 76/2.

Gartler Josef, ObAufs. (GW.), 11., Kopalgasse 55/7/1/6.

Gartmayer Anton, Vorarb. II. Kl. (EW.), Ⓓ, eis. VK., KTrK., pr. KWM., 10., Favoritenstraße 112.

Gartner Ernst, Ing., VermR.. KTrK., 7., Lindengasse 53.

Gartner Ernestine, Pfln., 13., Hütteldorfer Straße 150—158, 26. Stiege.

Gartner Franz, Schulw., KTrK., 3., Dietrichgasse 44.

Gartner Friedrich, techn. VertrAng., 13., Hütteldorfer Straße 150.

Gartner Karl, Ing., Insp. (EW.), Ⓑ, O, KTrK., 15., Märzstraße 38/18.

Gartner Marie, Erzhn., 17., Leopold-Ernst-Gasse 16/3.

Gärtner Ferdinand, ObOffz. (EW.), 6., Mariahilfer Straße 55/2/8.

Gärtner Franz, Monteur, 13., Versorgungsheim Lainz.

RÖHREN
UND EISEN ALLER ART

VERTRIEBSGESELLSCHAFT DER

MANFRED WEISS STAHL- UND METALLWERKE A. G. BUDAPEST

GES. M. B. H.

WIEN I, CANOVAGASSE 5

TEL. U-46-5-80

LAGER:

WIEN II, UNT. DONAU-STRASSE, VORKAI

ZWISCHEN ASPERN- U. FRANZENSBRÜCKE

TEL. R-46-6-34

Gärtner Hermann, WInsp. (StrB.), 13., Breitenseer Straße 110/22/1/5.

Gärtner Karl, AmtsR., Ⓚ, eis. Salvatormedaille, 13., Linzer Straße 403/1.

Gaschnitz Anna, DiplPsln., 12., Oswaldgasse 16.

Gasparek Karl, Bmtr. (EW.), Pellendorf 32, Post Himberg, N.-Ö.

Gaß Josef, TitInsp. (ZSp.), ⊘ (Schw.), ✠, 6., Linke Wienzeile 158.

Gaßer Johann, JDr., MagSekr., Ⓚ Schw.), slb. ⊘ (Schw.), ⊘ (Schw.), 15., Kranzgasse 24.

Gasselseder Franz, Tel. I. Kl. (Feuerw.), 19., Geistingergasse 1/4/8.

Gasser Pauline, ObOffz. (StrB.), 4., Apfelgasse 1.

Gassler Karl, Ing., StBauR., Ⓚ, ✠, 17., Clemens-Hofbauer-Platz 8.

Gassner Alfons, VerwSekr., 16., Grundsteingasse 22.

Gassner Eduard, Ing., Bmtr. (WA.), 5., Castelligasse 23/13.

Gassner Ernst, AmtsGeh., 16., Herbststraße 49.

Gassner Franz, Mf. I. Kl. (Feuerw.), 10., Knöllgasse 27.

Gassner Franz, Schulw., 10., Laaer Straße 170.

Gassner Ludwig, KzlObKoär., Ⓚ, ○, KTrK., ung. Ⓚ, 18., Vinzenzgasse 8/3/34.

Gassner Roman, AmtsGeh., 16., Bachgasse 5/1/8.

Gassner Rosa, Psln., Neumarkt a. d. Ybbs Nr. 100, N.-Ö.

Gassner Theodor, Insp. (EW.), Ⓚ (Schw.), slb. VK. m. Kr. (Bd.), eis. VK. m. Kr. (Bd.), 6., Haydngasse 15.

Gast Friedrich, ObSchulw, Ⓓ, ○, eis. VK., KTrK., 14., Benedikt-Schellinger-Gasse 1—3.

Gast Gustav, GasK. (GW.), Ⓚ, 17., Pretschgogasse 3.

Gatsch Karl, KzlObKoär., 12., Kriechbaumgasse 35/1/6.

Gau Robert, KzlOffz., Ⓚ, 9., Marktgasse 5/2/1.

Gaube Franz, Schlosser, Ⓚ, eis. VK., KTrK., 13., Hütteldorfer Straße 265.

Gaubitsch Katharina, KzlOffz., 10., Columbusgasse 47/29.

Gauguscb Josef, GasK. (GW.), Ⓚ, 17., Hernalser Hauptstraße 16.

Gaumannmüller Friedrich, VertrMarkt-Aufseher, ○, KTrK., 12., Breitenfurter Straße 103.

Le Gay Alfred, RechnObRev., 19., Hartäckerstraße 90.

Gayer Angela, HauptFürsgn., 5., Margaretengürtel 122/5/12.

Gayer Margarete, Psln., 3., Baumgasse 39.

Gebak Karl, Insp., 5., Bacherplatz 6.

Gebauer Agnes, DiplObPsln., eis. VK. (KD., Bd.), EMed. v. Rot. Kr. (KD.), 2., Obere Augartenstraße 26/28.

Gebauer Alois, Mf. II. Kl. (Feuerw.), jugosl. gld. BM., 10., Favoritenstraße 150/2/19.

Gebauer Karl, GasK. (GW.), 20., Waldmüllergasse 14.

Geberth Alexander, WInsp. (EW.), 4., Mühlgasse 29.

Geberth Anna, KzlKoär., 4., Mühlgasse 29.

Gebetsberger Marie, Psln., Ybbs a. d. Donau, Vogelsang 29, N.-Ö.

Gebhard Josef, Schulw., eis. VK., 16., Schuhmeierplatz 18.

Gebhardt Marianne, Kdgtn., 18., Salmannsdorfer Straße 19.

Gebhart Hermann, ObAmtsGeh., 15., Dingelstedtgasse 15/1/11.

Geburth Richard, VerwSekr., slb. EMed. v. Rot. Kr. (KD.), 17., Veronikagasse 48/1/9.

Gegenbauer Ferdinand, Vkf. (StrB.), 11., Kopalgasse 57/5/1/6.

Gegenbauer Viktor, UMDr., ObStPhys., R. Kr. d. Fr. J. O. (KD., Schw.), Ⓚ (Schw.), ⊘, ⊘, ✠ (Bd.), MJK., EZ. II. v. Rot. Kr. (KD.), eis. Kr. II., ott. eis. Hlbm., pr. Rot. Kr. Med. III., 18., Karl-Beck-Gasse 39.

Gegenhuber Franz, Schulw., Ⓓ, eis. VK., KTrK., MDZ. III., 4., Phorusgasse 10.

Gehr Alois, RechnR., 11., Gottschalkgasse 15.

Gehringer Alfred, VerwKoär., Ⓚ, 13., Auhofstraße 167/7.

Gehringer Josefine, KzlKoär., Ⓚ, 13., Auhofstraße 167.

Gehrke Adolf, techn. VertrAng., Ⓚ, 5., Margaretenstraße 150.

Gehrke Margarete, KzlOffz., 3., Rüdengasse 8, 3/3/14.

Geider Josef, VInsp. (StrB.), ○, 13., Hofwiesengasse 21/1/5.

Geier Josef, Mf. I. Kl. (Feuerw.), Ⓚ (Schw.), ○, KTrK., Vrw. Med., ung. Ⓚ, 16., Brestelgasse 20/1/9.

Geieregger Franz, AmtsGeh., Ⓓ, ○, ○, KTrK., 2., Engerthstraße 230/8/2/10.

Geiger Eduard, MarktObAuff., KTrK., 3., Vordere Zollamtsstraße 17.

Geiger Franz, AmtsGeh., 12., Ruckergasse 51/2/21.

Geiger Helene, KzlSekr., 13., Gallgasse 38.

Geiger Josef, TitInsp. (ZSp.), 6., Millergasse 39.

Geiger-Klingenberg Rudolf, AmtsR., 3., Hörnesgasse 5/3/15.

Geilhofer Franz, Ing., techn. VertrAng., 17., Rosenackerstraße 65.

Geis Karl, VInsp. (EW.), eis. VK., 10., Knöllgasse 25/13.

Geisler Adolf, GasK. (GW.), Ⓚ (Schw.), KTrK., eis. VK., 8., Stolzenthalergasse 23.

Geißler Anton, FObGeh., 11., Ehamgasse 42—44.

Geißler Franziska, KzlKoär., 13., Linzer Straße 371/1/9.

Geißler Grete, Bmtn. (WA.), 17., Jörgerstraße 52/10.

Geißler Leopold, Pfl., Ⓚ, 13., Moßbachergasse 22—24, Stg. 16.

Geist Robert, ObAuff., ○, KTrK., JEK. 1908, 2., Obere Augartenstraße 16.

Geistler Josef, Insp., 18., Schulgasse 26/7.

Geiswinkler Johann, Offz. (GW.), 13., Wittegasse 4.

Geiswinkler Johann, FGtr., 13., Penzinger Straße 56.

Geiszbiel Anton, Pfl., 16., Rankgasse 36.

Geitzenauer Karl, VertrAng., 12., Wienerbergstraße 34/5.

Geldner Rudolf, VerwSekr., Ⓚ (Schw.), slb. ⊘ (Schw.), ⊘ (Schw.), KTrK., ung. Ⓚ (Schw.), 17., Hernalser Hauptstraße 51/3/12.

Geng Ferdinand, VerwSekr., 21., Bismarckplatz 14/1/9.

Gepart Walter, Mf. I. Kl. (Feuerw.), Ⓚ (Schw.), 21., Mitterhofergasse 19/4/2.

Gepp Andreas, MarktAuff., 13., Hochmaisgasse 25.

Geppel Anton, ObRefr. (StrB.), Ⓓ, ○, eis. VK. m. Kr., KTrK., 20., Klosterneuburger Straße 104.

Geppert Karl, Desinfektor, Ⓚ, KTrK., eis. VK., EMed. v. Rot. Kr., 3., Leberstraße 2, Stg. 37/2/7.

Gepperth Anton, ExMstr. (Feuerw.), Ⓚ (Schw.), eis. VK. m. Kr. (Bd.), MJK., EKr. 1912/13, 7., Urban-Loritz-Platz 3/1/25.

Gepperth Michael, Telg. I. Kl. (Feuerw.), Ⓚ (Schw.), Ⓓ, Dipl. f. Lebensrettung v. k. u. k. Korpskmdo. Wien, 21., Steigenteschgasse 100.

Fabrik isolierter
Drähte u. Kabel
Austria
Österreichisches Erzeugnis
Jede beliebige Ausführung
Für jeden Verwendungszweck
nach wie vor
außer Kartell
Franz Mach
Wien X, Fernkorng. Nr. 54-56
Telephon-Nummer R-13-4-51
Telegramm-Adresse:
Machkabel, Wien

Gerber Anton, techn. KzlOffz., 16., Thaliastraße 75.

Gergasevics Karl, VerwSekr., Klosterneuburg, Weidlinger Straße 18 a.

Gerhard Alfred, MaschMstr., eis. V. K. (Bd.), 2., Handelskai, Lagerhaus der Stadt Wien.

Gerhardt Eduard, Vkf. (StrB.) 11., Wilhelm-Kreß-Platz 4.

Geringer Josef, VInsp. (StrB.), Ober-Lanzendorf, Post Maria-Lanzendorf, Hauptstraße 14.

Gerisch Eduard, Dr., ObStArzt, Ⓚ, ✠ (Bd.), 18., Gentzgasse 61.

Gerlach Amalia, KzlKoär., 10., Pernerstorfergasse 36.

Gerlich Anton, Ing., techn. VertrAng., Baden, Wilhelmring 10.

Gerlich Frieda, HauptFürsgn., 6., Stumpergasse 50/1/3/13.

Gerlich Paula, Kdgtn., 20., Nordwestbahnstraße 39/1/11 a.

Gerlich Stephanie, KzlKoär., 21., Steigenteschgasse 67.

Gerling Gisela, KzlKoär., Kritzendorf, Hauptstraße 122.

Gerlinger Leopold, Pfl., Ⓚ, Ⓓ, 13., Rupertgasse 9, Stg. 4.

Germ Franz, VerwSekr., 2., Schmelzgasse 10/24.

Germela Rudolf, Ing., Insp. (StrB.), Mauer b. Wien, Alleegasse 5—7.

Germela Wilhelm, KzlSekr., 15., Beingasse 23, 3/14.

Gernert Ferdinand, JDr., MagObKoär., 8., Fuhrmannsgasse 15.

Gerstbacher Franz, KzlKoär., 1., Annagasse 18.

Gerstenhengst Oskar, VerwSekr., 13., Utendorfgasse 3/13.

Gerstenmayer Adele, Bmtn. (Gewista), 2., Leopoldsgasse 27 a.

Gerstl Leopold, ObAmtsGeh., Ⓚ, Ⓘ, ○, eis. VK. m. Kr., KTrK., Vrw. Med., MDJ. III., 15., Wurzbachgasse 2.

Gerstmann Herbert, UMDr., VertrArzt, 9., Nußdorfer Straße 26—28.

Gerstorfer Franz, AmtsGeh., 13., Penzinger Straße 90/2.

Gertner Michael, Wkm. (StrB.), 14., Ullmannstraße 29/3/3/14.
Gerzer Auguste, Kdgtn., VertrAng., 10., Senefelderg. 8 (Heim für stud. Frauen).
Geßner Florian, Professionist, 13., Funkhgasse 2.
Gesund Karl, Ing., StBauInsp., ®, 2., Schüttelstraße 13.
Gettinger Ignaz, VerwSekr., ö. gld. V. Z., ®, ⊘, ⊙, ◎, KTrK., Vrw. Med. 1, Tir. LDkm., 21., Brünner Straße 2.
Getto Johann, VerwSekr., 13., Linzer Straße 373/1/4.
Geyer Franz, TitSkont. (ZSp.), 3., Lagergasse 6.
Geyer Franz, Mf. I. Kl. (Feuerw.), ® (Schw.), 5., Margaretenstraße 136/1/24.
Geyer Franz, Aufs., Hofstetten 63, N.-Ö.
Geyer Johann, Lm. I. Kl. (Feuerw.), ® (Schw.), slb. VK., eis. VK., 5., Stolberggasse 20/2/25.
Geyer Leopoldine, Kdgtn., 8., Pfeilgasse 46/3/15.
Geyer Rudolf, PhDr., Arch., slb. ⊘ (Schw.), ⊘ (Schw.), pr. eis. Kr. II., 18., Klostergasse 37.
Gfundner Otto, BauWkm., 3., Hetzgasse 10.
Giadresco L. Michael, UMDr., VertrArzt, EZ. II. v. Rot. Kr. (KD.), 9., Roßauer Lände 47.
Gibisch Karl, VerwSekr., 9., Latschkagasse 5/5/23.
Gidaly Viktor, Ing., Insp. (GW.), ® (Schw.), ⊘ (Schw.), ○ (Schw.), KTrK., EKr. 1912/13, 13., Hadikgasse 52.
Giebl Franz, VerwSekr., 13., Lainzer Cottage 5.
Giegl Albin, Ing., DionsR. (EW.), ® (Schw.), slb. ⊘ (Schw.) 1, ⊘ (Schw.), KTrK., gld. EZ. f. V. u. d. R. Ö., 20., Engelsplatz 2/4/11.
Gierschdorf Karl, Aufs., ○, KTrK., 5., Margaretengürtel 80.
Giesrigl Antonie, Pfln., Ybbs a. d. Donau, Vogelsang 23.
Giesrigl Josef, Pfl., Ybbs a. d. Donau, Vogelsang 23.
Gießauf Franz, ObAmtsGeh., 5., Gartengasse 20.
Gießrigl Josef, Vorarb. II. Kl. (EW.), 20., Dresdner Straße 80.
Gießwein Franz, Schulw., 2., Schüttauplatz 18.
Giger August, Ing., techn. ObInsp., ®, 16., Arnethgasse 32.
Gigeringer Anna, VInsp. (StrB.), 19., Himmelstraße 25.
Gigeringer Johann, VerwSekr., slb. VK. m. Kr., KTrK., 8., Schlösselgasse 11.
Gigeringer Josef, VerwSekr., 19., Himmelstraße 25.
Gigon Stephanie, ObOffz. (StrB.), Vöslau, Alleegasse 10.
Gilber Karl, MaschMstr. (Feuerw.), 20., Aignerstraße 14.
Gildener Julius, RechnOffz., 15., Wurmsergasse 45.
Gill Leo, Mf. II. Kl. (Feuerw.), 5., Mittersteig 20.
Giller Helene, DiplPfln., 21., Brünner Straße 63/3.
Giller Josef, Badew., 3., Lustgasse 6.
Giller Karl, RechnR., 3., Rasumoffskygasse 27.
Giller Ludwig, Skont. (ZSp.), 8., Florianigasse 2.
Gilnreiner-Freinburg Nadeschda, UMDr., OrdArzt, 8., Josefstädter Straße 46.
Ginzel Ernst, VetAdj., 17., Hernalser Gürtel 41.
Ginzel Karl, techn. Insp., 5., Wehrgasse 11 a.
Gion Rudolf, Ing., Koär. (EW.), 1., Stallburggasse 4/4.
Girschner Franz, AmtsR., 3., Mohsgasse 3/3/19.
Gisser Johann, VerwSekr., 20., Pappenheimgasse 45.
Gisy Karl, Tapezierer, 3., Landstraßer Hauptstraße 6.
Gittenberger Pauline, KzlKoär., 13., Flachgasse 8/2/29.
Glaeser Othmar, Ing. Insp. (EW.), 3., Adamsgasse 1.
Glaninger Josef, VerwSekr., 3., Rennweg 69/25.
Glanz Ferdinand, UMDr., Hausarzt, Klosterneuburg, Markgrafengasse 16.
Glanz Rosa, Pfln., 13., Siedlung Flötzersteig, Schinaweisgasse 54.
Glas Edmund, VerwSekr., ®, ung. ®, 10., Ettenreichgasse 5/1/11.
Glas Edmund, techn. Koär., 18., Wallrißstraße 123.
Glaser Aloisia, KzlKoär., 12., Hohenbergstraße 3/2/1/4.
Glaser Anton, Lm. II. Kl. (Feuerw.), ® (Schw.), ung. ®, Petronell, Hauptstraße 113, N.-Ö.
Glaser Eduard, Bmtr. (WA.), 6., Mollardgasse 31/3/26.
Glaser Ernst, Ing., techn. VertrAng., 9., Wasagasse 21.
Glaser Franz, GasK. (GW.), 7., Kandlgasse 37.
Glaser Gregor, ObAmtsGeh., KTrK., Vrw. Med., Klosterneuburg, Schubertgasse 29.
Glaser Hermann, AmtsR., ®, slb. ⊘ (Schw.), ⊘ (Schw.), ⊙, ○, KTrK., 5., Siebenbrunnenfeldgasse 13/1/3/12.
Glaser Johann, ObWkm. (StrB.), 19., Döblinger Gürtel 17.
Glaser Josef, Bmtr. (WA.), 2., Obere Augartenstraße 12 a/7/2.
Glaser Julius, VerwSekr., ⊘ (Schw.), KTrK., 17., Beringgasse 17/16 a.
Glaserer Ferdinand, GasK. (GW.), ®, 16., Ottakringer Straße 154.
Glasl Anna, KzlKoär., 17., Pezzlgasse 54/25.
Glasl Johann, KzlOffz., 10., Laaer Straße 172.
Glaß Karl, techn. VertrAng., 17., Kalvarienberggasse 42.
Glaß Leo, VInsp. (EW.), 17., Syringgasse 9/3/23.
Glaß Marie, KzlKoär., 19., Döblinger Gürtel 21, Stiege 6/27.
Glattes Karl, MarktObAufs., 3., Erdberger Straße 172/22.
Glatz Julius, KontrAmtsR., ®, 20., Wasnergasse 13.

Glatzel Alfred, VInsp. (EW.), ⊛ (Schw.), 5., Strobachgasse 1.

Glatzl Josef, VInsp. (EW.), ⊛, 16., Grundsteingasse 13.

Glatzmaier Leopold, Vorarb. II. Kl. (EW.), KTrK., 10., Endlichergasse 5/2/11.

Glatzmeier Peregrin, techn. VertrAng., ⊛, ○, KTrK., 2., Wolfgang-Schmälzl-Gasse 10.

Glauz Karl, KzlKoär., 2., Lessinggasse 12/2/16.

Glazmayer Heinrich, Schlosser, Versorgungsheim Mauerbach, N.-Ö.

Gleißner Friedrich, Vkf. (StrB.), 21., Franklinstraße 20/2/2/7.

Gleißner Rupert, VInsp. (GW.), 13., Rupertgasse 5.

Glingar Johann, Ing., StBauR., ⊛ (Schw.), MVK. III. (KD., Schw.), silb. ⊘ (Schw.), ⊘ (Schw.), ⊙, KTrK., 8., Laudongasse 55.

Glock Anton, Bmtr. (EW.), 19., Boschstraße 17, Stiege 62/2/9.

Glöckner Johann, Ing., StBauInsp., ⊛, ○, KTrK., 9., Kolingasse 17.

Glöggl Josef, VerwSekr., 7., Schottenfeldgasse 40/3/14.

Gloß Hildegard, Kdgtn., 20., Leystraße 23/3/3.

Glotz Friedrich, RechnObRev., KEM., 3., Salmgasse 14.

Glotz Henriette, DiplPfln., 13., Baumgartner Höhe 1.

Glotz Hermann, Pfl., ⊛, ○, KTrK., 13., Baumgartner Höhe 1.

Glotz Katharina, KzlKoär., 13., Flötzersteig 156.

Gloxner Emil, VInsp. (EW.), 19., Krottenbachstraße 56/7.

Glück Johann, techn. BetrBmtr., VertrAng. (Brhs.), 21., Dampfschiffhaufen 623.

Glück Therese, ObOffz. (EW.), 9., Lazarettgasse 9/5/58.

Glücklich Herta, Kdgtn., 8., Lerchenfelder Straße 48/1/3/17.

Glücklich Hilde, Ln., 8., Lerchenfelder Straße 48.

Gmach Albert, VMDr., VetR., ✠, ✠, 3., Schrottgasse 9.

Gmainer Josef, Mf. I. Kl. (Feuerw.), 2., Engerthstraße 231/4/23.

Gmainer Leopold, Lm. I. Kl. (Feuerw.), ⊛ (Schw.), ◍ 1, ○, KTrK., EMed. v. Rot. Kr. (KD.), Sarasdorf 33, N.-Ö.

Gmeiner Wilhelmine, ObOffz. (StrB.), 4., Favoritenstraße 70.

Gnadlinger Karl, RechnR., 18., Scheibenberggasse 18.

Gnapp Anna, Bmtn. (GW.), 16., Hasnerstraße 119.

Gnaser Viktor, GasK. (GW.), 4., Gußhausstraße 23.

Gneist Matthias, Mf. I. Kl. (Feuerw.), ⊛ (Schw.), KTrK., 16., Rankgasse 14/3/35.

Gnendiger Adolf, Pförtner, ○, KTrK., 18., Hockegasse 37.

Göbbel Hedwig, Kdgtn., 13., Rupertgasse 6—16, Stiege 4/1.

Bei

Rheuma, Gicht, Ischias, Gelenksaffektionen

finden Sie sichere Heilung im

Pfann'schen Mineral- und Schwefelbad, Wien, XII., Mandlgasse Nr. 4

Telefon R 35-5-51 und R 37-5-49

Ganzjährig geöffnet!

Göbel Ferdinand, Vorarb. II. Kl. (EW.), 15., Viktoriagasse 17.

Göbel Franz, techn. KzlSekr., 21., Eugen-Bormann-Gasse 9.

Gober Anna, KzlKoär., 9., Zimmermanngasse 22.

Göbert Amand, Mf. I. Kl. (Feuerw.), 16., Rosenackerstraße 9/34/3/18.

Göbl Georg, VInsp. (LU.), ⊛, ⊘, ✠ (Bd.), EMed. v. Rot. Kr., 4., Weyringergasse 16—18/1/2/8.

Göbl Georg, ApothLabor., ◍, eis. VK., KTrK., 13., Fasangartengasse 45/1/6.

Göd Stefanie, Pfln., ⊛, 13., Felbigergasse 59.

Goda Anna, KdgLtn., 1., Köllnerhofgasse 1/3/6.

Godai Julius, Bmtr. (VA.), 5., Reinprechtsdorfer Straße 5/27.

Goebel Karl, Mf. I. Kl. (Feuerw.), ⊛ (Schw.), KTrK., ung. ⊛, 14., Flachgasse 22/2/23.

Goeres Paul, BuchhBmtr., VertrAng. (Brhs.), 3., Kegelgasse 29.

Goetz Friedrich, VInsp. (EW.), ⊛, 18., Gentzgasse 17.

Gögele Hans, JDr., MagR., ◍, 18., Weimarer Straße 21.

Gohl Josef, AmtsGeh., 21., Mengergasse 9/3.

Golbert Karl, KzlKoär., 7., Neustiftgasse 10/21.

Gold Heinrich, Schulw., 7., Stiftgasse 35.

Gold Josef, VInsp. (EW.), ⊛, 2., Vorgartenstraße 207/2/7.

Gold Maximilian, GtrGeh., 5., Leitgebgasse 17.

Goldbacher Franz, KanalObAuff., 16., Maroltingergasse 73.

Goldbacher Johann, Lm. II. Kl. (Feuerw.), ⊛ (Schw.), ○ 1, 12., Bonygasse 52.

Goldhammer Gregor, techn. VertrAng., Mauer, Wiener Straße 80.

Goldhann Johann, JDr., ObMagR., ⊛, 13., Neue Weltgasse 5.

Goldmann Karl, Auff. (GW.), 11., Weißenböckstraße 19 (Siedlung).

Goldmann Mathias, MarktAuff., 17., Kulmgasse 22.

Goldschmidt Guido, UMDr., VertrArzt, ⊛, silb. ⊘ (Schw.), ⊘, ✠ (Bd.), KTrK., EJ. II. v. Rot. Kr. (KD.), 1., Lichtenfelsgasse 7.

Goldstein Marie, Kdgtn., 16., Hofferplatz 7/2/13
Goll Johann, KzlSekr., 7., Wimbergergasse 13/14.
Goll Josef, BauWkm., 21., Am Müllnermais 33.
Goll Rudolf, HeimAufs., 10., Hasengasse 39—41, 8/2/11.
Golling Ferdinand, techn. VertrAng., 3., Kundmanngasse 5/23.
Golling Friedrich, VerwSekr., 19., Reithlestraße 15/2/4.
Göllinger Josef, Gtr., Mödling, Lerchengasse 5.
Gollmann Edith, Kdgtn., 5., Gartengasse 19 a/3.
Gollner Johann, techn. VertrAng., 18., Sternwartestraße 18.
Gollner Ludwig, VInsp. (GW.), ⊛, 13., Matzingerstraße 9.
Göllrich Josef, FObGeh., 11., Simmeringer Hauptstraße 234.
Gombotz Andreas, Tel. I. Kl. (Feuerw.), 2., Novaragasse 7/8.
Gömöry Helene, ObOffz. (StrB.), silb. EMed. v. Rot. Kr. (KD.), 18., Dittesgasse 12.
Gonaus Karl, Mf. II. Kl. (Feuerw.), ⊛ (Schw.), ○ 1, KTrK., 18., Witthauerstraße 31/5.
Goniseth Therese, Pfln., ⊛, 3., Dietrichgasse 63, Stiege 20.
Gonschorowski Erich, Dr., Bmtr. (WA.), ○ 1, KTrK., 19., Sieveringer Straße 175.
Göpferth Marie, Kdgtn., 8., Josefstädter Straße 43—45.
Gorlitzer Viktor, UMDr., VertrArzt, 13., Wolkersbergenstraße 1.
Görstorf Wenzel, Wkm. (StrB.), 21., Melnitzkygasse 15.
Gortano Josef, Mf. I. Kl. (Feuerw.), ⊛, 6., Garbergasse 8/13.
Göschel August, Schulw., 4., Argentinierstraße 11.
Göschel Heinrich, Insp. (EW.), ⊛ (Schw.), EKr. 1912/13, 9., Hebragasse 7.
Göschka Margarete, Offz. (StrB.), 7., Kandlgasse 16.
Gößler Peter, VertrAng., 16., Thaliastraße 102.
Göth Johann, ObRfr. (StrB.), silb. VK. m. Kr., eis. VK. m. Kr., silb. EMed. v. Rot. Kr., Wördern a. d. Fr.-J.-Bahn, Hauptstraße 30.
Gotsch Johann, Insp., 21., Am Spitz 4.
Götschel Marie, DiplPfln., eis. VK. m. Kr. (Bd.), EMed. v. Rot. Kr., 16., Fröbelgasse 27.
Gotschke Karl, Pfl., 13., Höritzergasse 2.
Gottardi Franz, JDr., MagKonz., 18., Kutschkergasse 25.
Gotthard Konrad, VertrAng., 9., Marktgasse 49/2/24.
Göttinger Alois, Masch., 3., Rüdengasse 8.
Gottlieb Karl, UMDr., PhysR., ⊛ (Schw.), ⊘ (Schw.), ✠ (Bd., Schw.), KTrK., 1., Eßlinggasse 5.
Gottlieb Walter, Ing., techn. VertrAng., 9., Nordbergstraße 14/16.
Gottschlich Stephanie, ObOffz. (StrB.), 13., Breitenseer Straße 48.
Gottstein Leopoldine, VInsp. (StrB.), 13., Bernbrunngasse 4.
Gottwald Anna, Kdgtn., 5., Laurenzgasse 8—10, 2/6.
Gottwald Egon, ObRechnR., ✠ (Bd.), ○, KTrK., 3., Erdberger Lände 50.
Gottwald Richard, VerwObKoär., 19., Heiligenstädter Straße 11/3/1/9.
Gottwald Wilhelm, AmtsGeh., 2., Reichsbrückenstraße 40/8/2/14.
Götz Gottlieb, InvPfl., ⊛, KTrK., 13., Baumgartner Höhe 1.
Götz Gustav, BadeAufs., 18., Schöffelgasse 48.
Götz Hermine, HortErzhn., VertrAng., 3., Dießlergasse 1/2.
Götz Josef, Insp., 2., Engerthstraße 257.
Götz Josef, Mf. I. Kl. (Feuerw.), ○, KTrK., 20., Klosterneuburger Straße 68/2/25.
Götz Josef, Tischler, 12., Niederhofstraße 20.
Götz Karl, Schulw., 18., Scheibenberggasse 63.
Götz Konrad, Pfl., Mauerbach 109.
Götz Robert, Lm. II. Kl. (Feuerw.), ⊛ (Schw.), ○, KTrK., 21., Schwaigergasse 14/4.
Götzinger Theodor, KzlKoär., 18., Antonigasse 19/7.
Götzl Alfred, UMDr., Doz., Chefarzt, ⊛, ✠ (Bd.), 19., Billrothstraße 18.
Grabhofer Josef, AmtsGeh., 17., Gräffergasse 5/2/3/21.
Grabner Anton, Masch., 10., Troststraße 68—70, Stg. 4/2.
Grabner Franz, Bmtr. (WA.), ⊛, 21., Partizigasse 17.
Grabner Ignaz, AmtsGeh., 17., Ferchergasse 10/1/8.
Grabner Johann, VertrAng., 7., Siebensterngasse 4.
Grabner Leopold, ObSchulw., eis. VK., 18., Schopenhauerstraße 79.
Gräbner Richard, AmtsGeh., 5., Ramperstorffergasse 57/3/25.
Gradinger Karl, Bmtr. (EW.), ○, KTrK., 11., Ehamgasse 3/7/3.
Gradl Angela, KzlKoär., 9., Nußdorfer Straße 32/2/8.
Gradlmiller Friedrich, KzlKoär., eis. VK. m. Kr. (Bd.), JEM. f. d. bewaffn. Macht, 6., Mollardgasse 12 a/2/9.
Gradwohl Gustav, RechnR., ◍, KTrK., KEM. (Schw.), ung. KEM. (H., Schw.), 13., Hietzinger Kai 187.
Gradwohl Marie, DiplPfln., 17., Lackner-gasse 2/12.
Graf Adalbert, Schulw., ⊛, ung. ⊛, 2., Kleine Sperlgasse 2 a.
Graf Ferdinand, Bmtr. (WA.), ⊘ (Schw.), ⊙, KTrK., Brw. Med., KEM., 6., Linke Wienzeile 46.
Graf Ferdinand, MarktAufs., 21., Donaufelder Straße 44/1/1/6.



Franz Artaker

FABRIK FEINER WURST-UND SELCHWAREN

WIEN XII.
MEIDLINGER-HAUPTSTR. 35

Graf Ferdinand, Fleischh., ® (Schw.), ○, eis. VK., KTrK., 13., Speisinger Straße 84—98, Stg. 2/3.
Graf Herma, Kdgtn., 14., Arnsteingasse 22/2/20.
Graf Karl, KzlKoär., ◍, 18., Paulinengasse 7/1/11.
Graf Richard, Bmtr. (VA.), 13., Mantlergasse 45, 2/11.
Graf Rudolf, RechnR., 12., Hetzendorfer Straße 49.
Gräf Emmerich, RechnR., 16., Ottakringer Straße 207.
Gräf Josef, VerwOffz., 19., Bellevuestraße 34.
Grafendorfer Georg, VInsp. (EW.), ®, 3., Rennweg 51/1/16 a.
Grafinger Rudolf, VertrAng., 16., Zagorskigasse 18.
Grafitsch Hans, Bmtr. (VA.), 19., Schegargasse 6.
Gragger Karl, VerwSekr., ®, 8., Langegasse 14/26.
Grammelhofer Ferdinand, Förster, Naßwald, Oberhof 72, N.-Ö.
Granetz Johann, Masch., 12., Am Fuchsenfeld, Stg. 18/11.
Graninger Alfred, Telg. I. Kl. (Feuerw.), ◍, Vrw. Med., 3., Baumgasse 37/26/10.
Grasel Josef I, Lm. I. Kl. (Feuerw.), ® (Schw.), KTrK., 19., Boschstraße 19/86/3/7.
Grasel Josef II, Lm. I. Kl. (Feuerw.), ® (Schw.), 5., Leitgebgasse 8.
Grasser Wilhelm, Insp., 2., Erzherzog-Karl-Platz 4.
Grassinger Franz, Monteur, 15., Schweglerstraße 40.
Grassinger Johann, Ing., StBauInsp., 15., Schweglerstraße 40.
Graßner Therese, Kdgtn., 13., Hütteldorfer Straße 150/1/2/11.
Grätz Katharina, Pfln., 14., Toßgasse 11/19.
Gratzl Franz, Vorarb. I. Kl. (EW.), ®, 10., Unter-Meidlinger Straße 10—12, Stg. 6/3.
Gratzl Johann, Vorarb. II. Kl. (EW.), ○, KTrK., 5., Margaretengürtel 76/13/3/12.
Gratzwohl Anton, VertrAng., 5., Schönbrunner Straße 75.
Grauberg Margarete, DiplPfln., 12., Rotenmühlgasse 64, Stg. 10.
Graupner Leopoldine, Pfln., 13., Auhofstraße 186 c.
Grausam Franz, BuchhBmtr., VertrAng. (Brhs.), 17., Plachygasse 9.
Grauszer Hermann, VInsp. (EW.), ○, KTrK., 9., Severingasse 19/3/14.
Gräven Richard, RechnR., 9., Liechtensteinstraße 66.
Grebenicek Franz, Pfl., 2., Rueppgasse 38, Stg. 1.
Grec Josef, BuchhBmtr., VertrAng. (Brhs.), 6., Magdalenenstraße 19.
Grechtshammer Robert, ObRechnR., ⊘ (Schw.), KEM., EKr. 1912/13, 12., Steinbauergasse 9.
Grechtshammer Rupert, Skont. (ZSp.), 14., Ullmannstraße 44.
Gredler Hans, VInsp., ® (Schw.), ①, KTrK., Vrw. Med., 13., Laurentiusplatz 1.
Gredler Lambert, GasK. (GW.), ①, MDZ. III., 12., Steinbauergasse 36.
Greger Hermann, RechnR., ○, KTrK., KEM., 18., Simonygasse 2 a.
Greger Karl, KzlKoär., 12., Bonygasse 53/3/47.
Gregor Hermann, TArzt, ObVetR., ✠ (Schw.), ✠, 10., Schoberplatz 1.
Gregor Johann, VstdStellv. (VA.), ○, KTrK., 10., Arsenal, Obj. 16.
Gregor Josef, techn. KzlKoär., 16., Effingergasse 31.
Gregor Ludwig, Bmtr. (EW.), ®, 9., Pulverturmgasse 17.
Greil Johann, FObGeh., 11., Simmeringer Hauptstraße 234.
Greimeier Ferdinand, ObWäscher, ®, 16., Rankgasse 26.
Greimel Ferdinand, Schulw., eis. VK. (Bd.), KTrK., 20., Vorgartenstraße 42.
Greiner Anna, VInsp. (StrB.), 11., Grillgasse 6.
Greiner Johanna, Bmtn. (VA.), 9., Türkenstraße 3.
Greiner Josef, Offz. (EW.), 13., Siedlung Lockerwiese, Josef-Schuster-Gasse 5.
Greiner Karl, RechnR., 7., Neubaugürtel 48.
Greiner Leopoldine, Pfln., 16., Lascygasse 10.
Greiner Ludwig, Telg. I. Kl. (Feuerw.), ® (Schw.), ◍, ○, 11., Kopalgasse 7.
Greiner Paula, Fürsgn., 16., Lorenz-Mandl-Gasse 12/12/1/8.
Greis Rudolf, VInsp. (EW.), ®, 13., Penzinger Straße 150, Stg. 17/3/7.
Greisinger Franz, VertrAng., 15., Gerstnergasse 3.
Greppel Hildegard, VertrAng., 21., Werndlgasse 3 a/5.
Gresselsberg Ernst, ObRfr. (StrB.), 17., Beheimgasse 77.
Greulberger Franz, VerwSekr., Klosterneuburg, Kollersteig 1695.
Gribbus Valerie, VInsp. (StrB.), 14., Sechshauser Gürtel 3.
Griehsl Ferdinand, ObAmtsGeh., ®, 15., Dingelstedtgasse 11/2/21.
Gries Karl, JDr., MagKonz., 11., Schneidergasse 3.
Grieslechner Josef, Masch., 16., Schuhmeier-Hof, Stg. 16/3.
Griesmüller Oskar, Ing., VInsp. (StrB.), 17., Geblergasse 6/2/16.
Griessel Josefa, BadeAufsn., 10., Quellenstraße 24 a, Stg. 9.
Grießler Elisabeth, Fürsgn., 3., Hörnesgasse 18/2.
Grießler Mathilde, Kdgtn., 3., Hörnesgasse 18/2.
Grill Anna, ObKöchin, 20., Stromstraße 72.

Grill Erwin, Insp. (StrB.), slb. VK., ⓓ, KTrK., Brunn a. G., Wällischhofstraße 22.

Grill Johann, Maurer, 13., Lainzer Tiergarten 209.

Grill Karl, Ing., Insp. (StrB.), 17., Hernalser Gürtel 9/3/23.

Grillet̄z Mathilde, Pfln., 6., Mollardgasse 62/11.

Grimm Anna, Ln., Inzersdorf b. Wien, Ferdinandsgasse 2.

Grimm Edmund, RechnOffz., ⓓ, KTrK., KEM., 18., Hockegasse 17.

Grimm Franz, RechnR., ⊘ (Schw.), KTrK., Vrw. Med., IEM. f. d. bewaffn. Macht, 3., Juchgasse 14.

Grimm Heinrich, AmtsGeh., 3., Baumgasse 41, 12/2/5.

Grimm Lothar, Lgf. (StrB.), 17., Rhigasgasse 9.

Grimme Leopold, JDr., MagObKoär., 18., Escherichgasse 5.

Gritsch Peter, KzlAss., 9., Salzergasse 2/4/5/1.

Grittl Karl, ObVkm. (StrB.), 19., Grinzinger Allee 34.

Grobauer Wilhelm, Insp. (StrB.), ⊛ (Schw.), ⓓ, ○, KTrK., eis. VK. m. Kr., bulg. slb. Med. „Pour le merite", 18., Herbeckstraße 73.

Grober Robert, Friseur, ⊛, 12., Koflergasse 4.

Gróf Julius, VertrAng. (LU.), 19., Billrothstraße 13/3/8.

Gröger Johann, VerwSekr., 13., Wilhelm-Leibl-Gasse 11.

Gröger Johanna, Telephn., 16., Siedlung Spiegelgrund, III. Wohnstraße, Haus 13.

Grohmann Helene, DiplPfln., 13., Vinzenz-Heß-Gasse 27.

Grohmann Margarete, KzlObKoär., 13., Dreyhausenstraße 1/1/10.

Grohs Alois, Vkf. (StrB.), 2., Weintraubengasse 19.

Grohs Gustav, Pfl., ⊛, ○, KTrK., 13., Steinbruchstraße, Parz. 23.

Grohs Hans, Ing., VertrAng. (EW.), ⊛ (Schw.), ⊘ (Schw.), KTrK., 3., Stammgasse 13.

Grohs Marie, Pfln., 13., Steinbruchstraße, Parz. 23.

Gröhs Robert, Mf. II. Kl. (Feuerw.), ⊛ (Schw.), 11., Kaiser-Ebersdorfer Straße 284.

Grohsner Karl, techn. KzlOffz., 15., Hanglüßgasse 3.

Groihs Otto, Insp., ⊛, 17., Geblergasse 61.

Grois Georg, Schulw., 16., Lorenz-Mandl-Gasse 56.

Groißl Alexander, VInsp. (StrB.), ⊘ (Schw.), 20., Brigittenauer Lände 32/15.

Groißl Rudolf, RechnRev., 21., Werndlgasse 17/15.

Grolig Eduard, techn. VertrAng., 5., Margaretenstraße 106.

Grolig Karl, Vorarb. I. Kl. (EW.), 21., Voltagasse 30—32/4/1/4.

Groll Kamilla, KzlKoär., 18., Kutschkergasse 22, 3/20.

SPEZIALBAU-UNTERNEHMUNG

WIEN XII/1, ARNDTSTRASSE NR. 89

TELEPHON R-36-5-95

FACHFIRMA FÜR:

Schornsteinbauten / Dampfkesseleinmauerungen / Scheitrechte Hängedecken / Industrieofenanlagen Ziegelbrennöfen / Feuerungsbau Alle einschlägigen Reparaturen

Bei Schornsteinen auch ohne Betriebsstörung

Gröll Florian, JDr., MagObKoär., 18., Hofstattgasse 5.

Grolms Josef, VInsp. (StrB.), 5., Embelgasse 39/1/7.

Gröm Karl, AmtsR., ⊛, ung. ⊛, slb. EMed. v. Rot. Kr. (KD.), JubHofKr., 2., Obere Donaustraße 53/3/26.

Gromes Franz, Wkf. (StrB.), 16., Montleartstraße 58.

Gröpel Leopold, Mf. I. Kl. (Feuerw.), ⊛, 3., Rennweg 75/3/41.

Gröpl Franz, Mf. I. Kl. (Feuerw.), ⊛ (Schw.), ○, 10., Friesenplatz 1/2/4/28.

Gros Karl, VerwSekr., 9., Alserbachstraße 13, 2/3/32.

Gröschl Oskar, VerwSekr., 18., Wallrießstraße 125/4.

Groschner Anna, Kdgtn., 12., Haebergasse 1.

Grosinger Johann, KzlOffz., 12., Ahornhof 10/2.

Grosmann Leopold, Mf. II. Kl. (Feuerw.), 5., Brandmayergasse 39.

Groß Anna, ObPfln., Ybbs a. d. Donau, Scharlreith 64.

Groß Anton, ObOffz. (EW.), ⊛ (Schw.), eis. VK. m. Kr., KTrK., 20., Klosterneuburger Straße 90/21.

Groß Berthold, Ing., VInsp. (StrB.), ⓘ, ○, 12., Gartenstadt Tivoli, Lucasweg 8/3.

Groß Eduard, ObOffz. (EW.), Strebersdorf, K.-Nr. 286.

Groß Franz, GasK. (GW.), ⓓ, ○, KTrK., 10., Quellenstraße 24 b.

Groß Josef, Ing., techn. VertrAng., ⓘ, Vrw. Med., 9., Alserstraße 22.

Groß Johann, ObAufs., eis. VK., ○, KTrK., Vrw. Med., 10., Herzgasse 26/1/2/17.

Groß Karl, AmtsR., ○, KTrK., 5., Stolberggasse 21/2/1/32.

Groß Marie, KzlKoär., 3., Am Heumarkt 7.

Groß Rosa, ObKöchin, 17., Wattgasse 94 a/3/27.

Großer Ferdinand, KzlOffz., Ybbs a. d. Donau, Piesenegg 15.

Großer Johanna, Pfln., Ybbs a. d. Donau, Wiener Landes-Heil- und Pflegeanstalt.

Großer Josef, Schlosser, Ybbs a. d. Donau, Angern 2.

Großer Therese, Pfln., Ybbs a. d. Donau, Angern 2.

Größl Franz, VerwSekr., EMed. v. Rot. Kr., 2., Erlafstraße 8/41.

Großmann Walter, Ltr. d. Flaschenbierzentrale, VertrAng. (Brhs.), ⊘ (Schw.), ○, KTrK., 13., Amalienstraße 55.

Großpitsch Johann, GasK. (GW.), 20., Leystraße 23.

Großsteiner Barbara, Pfln., Ybbs a. d. Donau, Bergfeld 2.

Grötzmair Maria, DiplPfln., 16., Wiesberggasse 13.

Groyer Egon, KzlKoär., 9., Nußdorfer Straße 47.

Grub Hans, Bmtr. (ZSp.), 9., Lustkandlgasse 53.

Grube Franziska, KzlKoär., 5., Bärengasse 3.

Grubeck Wilhelm, Inkassant (VA.), eis. VK., 10., Zur Spinnerin 23/3/25.

Grubelnig Anton, Bmtr. (VA.), Graz, Keplerstraße 38.

Gruber Alois, Pfl., Ybbs a. d. Donau, Vogelsang 28.

Gruber Anna, KzlKoär., 6., Bürgerspitalgasse 9.

Gruber Anna, Kdgtn., 21., Jedleseer Straße 66, 6/3/12.

Gruber Anna, Pfln., Ybbs a. d. Donau, Vogelsang 28.

Gruber Anton, VerwKoär., ⊗, 12., Am Fuchsenfeld 1/1/7.

Gruber Edmund, Vkf. (StrB.), 20., Stromstraße 76, Stg. 31/3.

Gruber Emma, ObOffz. (StrB.), 5., Fendigasse 26.

Gruber Erwin, VerwSekr., 18., Währinger Gürtel 67/3/15.

Gruber Ferdinand, VInsp. (StrB.), 5., Fendigasse 26/1/13.

Gruber Ferdinand, GtrGeh., 13., Maxingstraße 15.

Gruber Franz, Ing., Insp. (GW.), ⊗ (Schw.), slb. MWM. a. rot. Bd. (Schw.), br. MWM. (Schw.), KTrK., 6., Hofmühlgasse 7 a.

Gruber Franz, Bmtr. (VA.), 17., Weißgasse 47/8.

Gruber Johann, ObOffz. (EW.), ⊗, 15., Hagengasse 15/2.

Gruber Johann, KzlGeh. (StrB.), 15., Talgasse 8.

Gruber Johann, KzlAss., 12., Siebertgasse 18/1/4.

Gruber Johann, Pfl., ⊗, 13., Baumgartner Höhe 1.

Gruber Johann, Vorarb. II. Kl. (EW.), 15., Schanzstraße 24/15.

Gruber Josef, VInsp. (GW.), ⊗ (Schw.), KTrK., Preßbaum, Terrassengasse 9.

Gruber Josef, ObVkm. (StrB.), 16., Maroltingergasse 53.

Gruber Josef, ExMstr. (Feuerw.), ⊗ (Schw.), ①, ⓓ, ○, KTrK., MDZ. III., MZK., ung. ⊗, d. KWM., 16., Auf der Schottenwiese 19.

Gruber Josefa, ObKöchin, Versorgungshaus der Stadt Wien in St. Andrä a. d. Traisen.

Gruber Konrad, Insp. (StrB.), 13., Minorgasse 18.

Gruber Leopold, VInsp. (StrB.), 19., Obkirchergasse 30/4.

Gruber Leopold, ObOffz. (GW.), 15., Kranzgasse 23.

Gruber Leopold, Refr. (StrB.), 3., Erdbergstraße 103.

Gruber Leopold, Mf. I. Kl. (Feuerw.), ⊗ (Schw.), ○, KTrK., 18., Schulgasse 69/3/21.

Gruber Leopoldine, Pfln., Ybbs a. d. Donau, Donaudorf 11.

Gruber Margarete, Kdgtn., 4., Radeckgasse 5/11.

Gruber Marie, InvPfln., Ybbs a. d. Donau, Trewald 47.

Gruber Michael, GartenVorarb., ○, KTrK., 12., Vivenotgasse 58.

Gruber Rudolf, AmtsGeh., Klosterneuburg, Agnesstraße 60.

Grubhofer Karl, techn. Insp., ⊘, 19., Kahlenbergerstraße 66.

Grubinger Karl, VInsp. (StrB.), 12., Ulmenhof 14/2/10.

Grübl Georg, KzlOffz., 16., Wichtelgasse 10/3/20.

Grubmüller Ernst, Ing., prov. BmtrAnw. (StrB.), 13., Gruschaplatz 2.

Grubmüller Josef, UMDr., Primararzt, 13., Versorgungsheim Lainz, A-Geb.

Grubmüller Josef, Pförtner, eis. VK., 13., Speisinger Straße 84—98, Siedlung.

Grubmüller Leopold, MarktAuss., 14., Grimmgasse 42.

Grulich Leopold, AmtsR., ⊗ (Schw.), ö. gld. V. Z., slb. VK. (Bd.), ⓓ, KTrK., slb. EMed. v. Rot. Kr. (KD.), 19., Sieveringer Straße 251.

Grüll Josef, VerwSekr., ⊗, KTrK., 5., Margaretengürtel 36/2/3/10.

Grülnberger Johann, Auss., KTrK., 15., Possingergasse 31.

Grumptmann Josef, VInsp., slb. EMed. v. Rot. Kr. (KD.), 8., Blindengasse 39/4/29.

Grün Heinrich, Heizer, ⊙, ①, ⓓ, KTrK., pr. eis Kr. II., 10., Pernerstorfergasse 20.

Gruna Karl, Offz. (GW.), 13., Breitenseer Straße 110/112.

Grünauer August, ObBauWkm., 13., Weinzierlgasse 7.

Grünauer Oskar, Insp., 2., Darwingasse 12.

Grünauer Rudolfine, ObOffz. (StrB.), 13., Sechshauser Straße 89.

Grünbaum Marie, ObOffz. (StrB.), 12., Flurschützstraße 32.

Grünbaum Therese, Offz. (EW.), 20., Jägerstraße 5.

Grünberger Friedrich, Insp. (GW.), 16., Savoyenstraße 3.

Grünberger Helene, HauptFürsgn., 2., Sterneckplatz 6/2/31.

Grünberger Stefanie, KzlKoär., 14., Geibelgasse 15/1/8.

Grünböck Wilhelm, Tel. II. Kl. (Feuerw.), KTrK., jugosl. slb. VM., 21., Polletstraße 3.

Grund Paul, techn. VertrAng., 12., Liebenstraße 48.

Gründler Alois, KontrAmtsR., Ⓚ (Schw.), slb. ⚔ (Schw.), ⚔ (Schw.), Ⓜ, ○, KTrK., KEM. 1873, ung. Ⓚ (Schw.), 7., Neubaugürtel 20.

Gründler Emma, KzlKoär., 16., Neulerchenfelder Straße 2.

Grundnig Titus, Pfl., Ⓚ, MIK., 13., Hütteldorfer Straße 162.

Gründonner Berta, Pfln., Mauerbach, N.-Ö.

Grundwald Karl, VerwSekr., Ⓚ, 10., Arsenalstraße 9.

Grüner Adalbert, VerwSekr., 13., Lilienberggasse 1.

Grüner Johann, RechnObRev., 18., Scheibenbergstraße 15.

Grüner Walter, techn. KzlKoär., 12., Am Fuchsenfeld 3.

Grünn Anton, Lm. I. Kl. (Feuerw.), eis. VK. (Bd.), MDJ. III., 14., Stiegergasse 13.

Grünn Johann, BauWkm., 5., Einsiedlergasse 19.

Grünn Karl Willibald, Fleischhauer, 16., Wichtelgasse 8.

Grünsfeld Maximilian, Dr., VertrArzt, ⚔ (Schw.), KTrK., Vrw. Med., 9., Alserbachstraße 8.

Grünwald Ilona, Kdgtn., 13., Gustrogasse 45.

Grünwald Julius, Bmtr. (ZSp.), 21., Deublergasse 48.

Grünwald Max, Professionist, 10., Kudlichgasse 26—28, Stiege 2.

Grünzweig Hermine, Pfln., Ⓚ, 13., Baumgartner Höhe 1.

Grünzweig Johann, Lm. II. Kl. (Feuerw.), Ⓚ (Schw.), Ⓜ, ○1, KTrK., 3., Erdberger Lände 54/12/4/17.

Grünzweig Josef, Insp. (GW.), Ⓚ, 13., Baumgartenstraße 21.

Grünzweig Karl, ObRechnR., Ⓜ, KEM. (Schw.), 16., Deinhartsteingasse 26.

Grünzweig Rudolf, Pfl., Ⓚ, 13., Baumgartner Höhe 1.

Gruß Adolf, HausInsp., 15., Pelzgasse 12/1/8.

Gruß Julius, Aufs. (GW.), Ⓜ, ○, KTrK., Vrw. Med., 1., Rabensteig 3.

Gschiel Johann, VerwSekr., 3., Neulinggasse 19.

Gschießl Andreas, ObSchulw., KTrK., Vrw. Med., 8., Albertgasse 52.

Gschlacht Oskar, AmtsR., Ⓚ, ⚜, ○, KTrK., Vrw. Med., 19., Boschstraße 19/72/14.

Gschladt Rudolf, SenR., päpstl. EKr., 12., Aichholzgasse 15.

Karl Maier

Donausandgeschäft
Lastautounternehmung

Wien XX, Treustraße 75a
Fernsprecher A-42-4-31

Gschnait Vinzenz, KzlGeh. (EW.), 3., Ungargasse 27.

Gschöpf Franziska, KzlKoär., 18., Antonigasse 90/1/6.

Gschürz Anna, KzlKoär., 7., Schottenfeldgasse 56, 1/3/20.

Gschwendner Alois, RechnObRev., KTrK., KEM. (Schw.), 15., Pelzgasse 9.

Gsenger Alois, Ing., StBauInsp., Ⓚ, KTrK., 15., Possingergasse 5.

Gspann Margarete, Pfln., 15., Holochergasse 47.

Gstatterer Franz, AmtsGeh., eis. VK. m. Kr., KTrK., pr. eis. Kr. II., 11., Simmeringer Hauptstraße 68.

Gstatterer Marie, KzlKoär., 13., St. Veit-Gasse 70/2/15.

Gstettner Franz, KzlOffz., Ⓚ, 20., Engelsplatz 4, 15/2/13.

Gsur Johann, KzlKoär., Lang-Enzersdorf, In Schiffeln, K.-Nr. 710, N.-Ö.

Guba Norbert, ObGtr., 18., Währinger Straße 169.

Guber Josef, ObAmtsGeh., Ⓚ (Schw.), ○1, KTrK., Vrw. Med., 5., Schönbrunner Straße 54/1.

Guber Kamilla, HauptFürsgn., 13., Feilplatz 3, 3/12.

Gubsch Antonie, KzlKoär., 19., Heiligenstädter Straße 84/43/2/10.

Gubsch Rudolf, VerwSekr., Ⓚ, pr. VerdMed. f. Kriegshilfe, 19., Heiligenstädter Straße 84, 43/2/10

Guby Franz, techn. VertrAng., Ⓚ, 15., Johnstraße 52.

Guganeder Marie, KzlKoär., 2., Engerthstraße 213/3/34.

Gugenberger Leopoldine, ObOffz. (EW.), 18., Gentzgasse 17/3/1/10.

Gugl Franz, Masch., Ⓚ, 6., Stumpergasse 36.

Guidugli Josef, Aufs. (GW.), 13., Wolkersbergenstraße 84, Gruppe 35.

Guldt Karl, Schulw., Ⓚ, Ⓜ, ○, ○, KTrK., 12., Rosasgasse 8.

FRANZ PAUKNER

ZIMMEREI UND
HOLZHANDLUNG

TELEPHON R-36-9-62

KONTRAHENT DER
BUNDESHAUPTSTADT WIEN

WIEN XIII, FASANGARTENG. 36

Güllich Eveline, KzlKoär., 3., Dapontegasse 12.
Güllich Karl Maria, JDr., Insp. (EW.), 7., Lerchenfelder Straße 7.
Gumpinger Wilhelm, SanObGeh., KTrK., Vrw. Med., 5., Siebenbrunnengasse 71/37.
Gundacker Johann, Ing., ObStBauR., Ⓚ, MWK. III., ⊘, KTrK., 5., Margaretengürtel 98.
Gunert Johann, GasK. (GW.), 21., Gerichtsgasse 7.
Gunkal Paul, Schulw., Ⓚ, 14., Schweglerstraße 2.
Günter Josef, Masch., Ⓚ, 21., Strebersdorf, Schedygasse 171.
Günther Edith, Laborantin, 13., Hietzinger Hauptstraße 25.
Günther Robert, KzlObKoär., Ⓓ, ○, KTrK., EKr. 1912/13, 16., Gutraterplatz 3/1/11.
Güntner Hans, Ing., Dior. (GW.), 13., Hagenberggasse 20.
Günzl Ferdinand, VerwSekr., 13., Linzer Straße 405.
Gura Josef, VWDr., VetAdj., 13., Drechslergasse 4.
Gurny Johann, ObAmtsGeh., 16., Maulpertschplatz 2/25/11.
Gurwitsch Franziska, DiplPfln., 13., Sanatoriumstraße 2.
Guschelbauer Johann, RechnR., silb. ⊘ (Schw.), ⊘ (Schw.), 18., Michaelerstraße 13.
Guschelbauer Johann, ObMag., Ⓚ, 13., Baumgartner Höhe 1.
Guschl Wilhelm, ObAmtsGeh., Ⓚ, eis. VK. m. Kr. (Bd.), MDJ. III., 18., Gersthofer Straße 70—75/12/1/5.
Gusenbauer Anton, Schulw., 11., Brehmstraße 9.
Gusenbauer Franz, Mf. I. Kl. (Feuerw.), Ⓚ (Schw.), 7., Lerchenfelder Gürtel 30/2/16.
Gutbier Julius, Insp., Ⓚ, Weidling, Kirchmayergasse 5, N.-Ö.
Gutmandelberger Anton, Seelf., Ⓚ, 13., Baumgartner Höhe 1.
Gutmandelberger Hermine, Pfln., Ⓚ, 13., Hütteldorfer Straße 208.
Gutmandelberger Josef, Pfl., Ⓚ, ○, KTrK., 13., Hütteldorfer Straße 208.
Gutmandlberger Marie, Pfln., 10., Buchengasse 47/26.
Gutsch Rudolf, RechnObRev., KEM. (Schw.), 17., Julius-Berger-Gasse 8.
Gutschreiter Eduard, VerwSekr., Klosterneuburg, Am Rosenhügel 48.
Guttenberg Emil, UMDr., OrdArzt, 13., Baumgartner Höhe 1.
Guttenbrunner Johann, ObPfl., Ybbs a. d. Donau, Wiener Landesanstalt.
Güttler Franz, Telg. II. Kl. (Feuerw.), 12., Strohberggasse 38.
Güttler Hugo, Vkf. (StrB.), 11., Kaiser-Ebersdorfer Straße 59.
Güttler Rudolf, ObOffz. (EW.), Ⓚ, eis. VK. m. Kr., 3., Salmgasse 11.
Guttmann Elisabeth, Kdgtn., 6., Wallgasse 39/3.
Guttmann Ernst, VertrWkm., ⊕, silb. VK., 19., Jungherrensteig 11.
Guttmann Heinrich, Ing., StBauInsp., 18., Schöffelgasse 62.
Guttmann Josef, Offz. (EW.), 16., Thalhaimergasse 32—38/2/1/3.
Guttmann Leo, KzlSekr., 12., Edelsinnstraße 8, 2/14.
Guttmann Luise, VInsp. (GW.), 21., Überfuhrstraße 23.
Gyelnik Adele, Pfln., 18., Bastiengasse 36.
Gyri Margarete, KzlKoär., 9., Seegasse 17.

Haack Berta, Offz. (StrB.), 4., Paulanergasse 4.
Haag Egon, VerwKoär., 12., Hohenbergstraße 7/1/3.
Haagen Karoline, KzlKoär., Ⓚ, 4., Preßgasse 18/11.
Haager Alfons, MarktAuff., 18., Gersthofer Straße 77/1/1/3.
Haager Johann, KzlGeh. (EW.), KTrK., Vrw. Med., 16., Liebknechtgasse 36, Stg. 37/1/6.
Haas August, RechnR., 13., Fasangartengasse 14/6.
Haas Edmund, RechnR., 15., Minciostraße 14.
Haas Emmerich, KzlOffz., 7., Apollogasse 11/3/2/33.
Haas Franz, techn. ObKoär., Ⓚ, silb. ⊘ (Schw.), ⊘ (Schw.), ○, Ⓓ, KTrK., 18., Paulinengasse 15.
Haas Fritz, Ing., StBauR., Ⓚ, silb. ⊘ (Schw.), ⊘, KTrK., 12., Kraftelgasse 17.
Haas Helene, DiplPfln., 15., Sperrgasse 12/1.
Haas Johann, GasK. (GW.), 12., Spittelbreitengasse 33.
Haas Johann, MaschMstr. (Feuerw.), ○, eis. VK. (Bd.), KTrK., 15., Mareschgasse 17.
Haas Josef, Wkm. (StrB.), Mauerbach, Hauptstraße 66.
Haas Josef, techn. VertrAng., Vrw. Med., 17., Taubergasse 4.
Haas Josef, Auff., silb. VK. (Bd.), ⊕ (Bd.), MDJ., d. KWM., 20., Traisengasse 8.
Haas Karl, ObAmtsGeh., 19., Heiligenstädter Straße 90/81/1.

Haas Marie, Dr., HauptFürsgn., 9., Widerhofergasse 3/4.
Haas Rosa, KdgLtn., 16., Ottakringer Straße 33/2/16.
Haas Rudolf, AmtsGeh., 6., Amerlingstraße 11.
Haas Seraphin, ObOffz. (EW.), eis. VK. m. Kr. (Bd.), KTrK., EKr. 1912/13, 18., Währinger Straße 188—190/8/3/14.
Haas Stephan, VerwSekr., ✠ (Bd.), Atzgersdorf, Karlsgasse 406.
Haas Walpurga, Kdgtn., 19., Heiligenstädter Straße 90/81/1.
Haas Wilhelm, KanalAuff., 6., Gumpendorfer Straße 62.
Haase Anton, AmtsGeh., ®, ○, KTrK., ung. ®, 13., Versorgungsheimplatz 1.
Haase Karl, VInsp. (LU.), KTrK., Mödling, Demelgasse 22.
Haase Marie, DiplPfln., 13., Versorgungshaus Lainz, Pav. I/3.
Habel Reinold, Bmtr. (EW.), 18., Wallrißstraße 67/2/12.
Habeler Karoline, KdgLtn., 7., Breitegasse 5, 4/2/38.
Haberberger Marie, Pfln., 21., Stammersdorfer Straße 33.
Haberfellner Fritz, Mf. II. Kl. (Feuerw.), ® (Schw.), KTrK., 5., Anzengrubergasse 11.
Haberhauer Josef, WerksAuff. (GW.), ® (Schw.), KTrK., 21., Justgasse 11/2/10.
Haberkalt Ludwig, techn. Insp., ○, eis. VK., KTrK., 10., Laxenburger Straße 98.
Haberl Alois, Schulw., ® (Schw.), ⓓ, ○, KTrK., MIK., 18., Schopenhauerstraße 79.
Haberleitner Marie, Pfln., Ybbs a. d. Donau, Wiener Landes-Heil- und Pflegeanstalt.
Haberreiter Johann, Lm. II. Kl. (Feuerw.), ® (Schw.), ○ 1, KTrK., 20., Pasettistraße 107, 3/21.
Haberzettel Anna, Kdgtn., 13., Auhofstraße 192/3.
Haberzettl Willibald, Pfl., Mauerbach 1.
Habla Theodor, VerwSekr., 13., Faistauergasse 29.
Hable Franz, ObPfl., ®, Ybbs a. d. Donau, Wiener Landes-Heil- und Pflegeanstalt.
Hable Marie, Kdgtn., VertrAng., 3., Hainburger Straße 113.
Hablick Anton, Vkf. (StrB.), 21., Angererstraße 16.
Hack Marie, Pfln., 12., Rotenmühlgasse 47.
Hackel Johann, ObAuff. (GW.), ⓓ, KTrK., 21., Gaswerk Leopoldau, Aufsehergebäude 13.
Hackel Rudolf, VerwSekr., ⊘, ✠ (Bd.), Mar. K., 16., Brunnengasse 30/1/13.
Häckel Valerie, ObOffz. (StrB.), 13., Hietzinger Kai 5.
Hackenberg Adalbert, Ing., ObStBauR., 18., Währinger Straße 174.
Hackenberg Karl, VInsp. (EW.), KTrK., Vrw. Med., 11., Brambillagasse 4/1/12.
Hackenberg Marie, KzlObKoär., 4., Schönburgstraße 32/2/23.
Hacker Eduard, UMDr., VertrArzt, 9., Sobieskigasse 31.
Hacker Franz, UMDr., VertrArzt, 2., Hammer-Purgstall-Gasse 7/16.
Hacker Leopold, ObRfr. (StrB.), 18., Paulinengasse 9, Stg. 24.
Hacker Rudolf, VInsp. (EW.), 20., Treustraße 19/5.
Hackl Ferdinand, AmtsGeh., 16., Nauseagasse 31, 2/19.
Hackl Johann, KzlObKoär., KTrK., Vrw. Med., 19., Döblinger Gürtel 12/32.
Hackmüller Franz, AmtsGeh., 16., Heigerleinstraße 26/3/25.
Had Emilie, Kdgtn., 16., Huttengasse 45/3/45.
Had Rudolf, AmtsGeh., ○, ○, KTrK., 16., Huttengasse 45.
Hadek Martin, ObSchulw., 10., Siccardsburggasse 57.
Haden Johann, AmtsGeh., 2., Schüttaustraße 53/6.
Haden Marie, DiplPfln., 17., Heuberg, Röntgengasse Gr. B 4.
Haden Maximilian, AmtsGeh., 2., Glockengasse 28/14.
Hader Josef, Insp., 5., Fendigasse 8/9.
Haderlein Alexander, AmtsGeh., 16., Herbststraße 59/2/28.
Hadraba Karl, KzlSekr., 12., Wienerbergstraße 16/32/17.

ART. KRUPP BERNDORF

Bestecke und Tafelgeräte

Alpacca poliert und Alpacca schwer versilbert • Nickelchromstahl

Berndorfer Metallwarenfabrik Arthur Krupp A. G.

Berndorf, Niederösterreich

Niederlage: Wien I, Wollzeile 12 · Tel. R-22-5-45 Serie

Hadravsky Friedrich, ObOffz. (EW.), ⊙, 7., Mariahilfer Straße 28/2/3/33.

Hadwich Franz, ObSchulw., ⊗, ○, KTrK., EMed. v. Rot. Kr., ung. ⊗, 11., Herderplatz 1.

Hadwiger Otto, Wkm., KTrK., 12., Rosenhügelstraße 118.

Hadwiger Robert, Offz. (EW.), 6., Kaunitzgasse 12/3/9.

Haertl Erna, KdgLtn., 21., Brünner Straße 57, Obj. 6/3/1.

Haeusgen Adelheid, DiplPfln., 10., Neusetzgasse 9, Stg. 4/23.

Hafenscher Rupert, BauWkm., 12., Teergasse 3.

Hafner Franz, Schulw., 2., Pazmanitengasse 17.

Hafner Franz, SanObGeh., 12., Ehrenfelsgasse 4/3/2/11.

Hafner Ignaz, FObGeh., ○, KTrK., 11., Dreherstraße 37 b.

Hafner Marie, Kdgtn., 3., Würtzlerstraße 16/21.

Haftinger Johann, Wkm. (StrB.), 14., Fenzlgasse 5.

Hagel Franz, VInsp. (StrB.), Perchtoldsdorf, Hochstraße 21.

Hägele Franz, Revisor (EW.), ⊗, 18., Glanzinggasse 59.

Hagen Alois, AmtsGeh., ⊗, ○, ○, ○, KTrK., eis. VK., 14., Kauer-Hof 8/3/14.

Hagen Josef, VL. als HortLtr. verw., ⊗, ⊘ (Schw.), KTrK., Vrw. Med., KEM., Tir. LDkm., 5., Wiedner Hauptstraße 132.

Hagen Josef, Bmtr. (ZSp.), 14., Dadlergasse 22.

Hagen Josef, Mf. I. Kl. (Feuerw.), ⊗, 18., Paulinengasse 9/17/4/15.

Hagen Karl, IngDr., techn. VertrAng., ⊗, 3., Barichgasse 3.

Hagenbucher Georg, ObVkm. (StrB.), 20., Adalbert-Stifter-Gasse 18.

Hagenbucher Rudolf, ObOffz. (StrB.), 3., Erdbergstraße 5/1/7.

Hagenhuber Franz, ObPfl., Wieselburg a. d. Erlauf, Sackgasse 3.

Hager Berta, ObOffz. (StrB.), 18., Währinger Gürtel 15/2/2/36.

Hager Friedrich, VMDr., VetObKoär., 3., Schützengasse 2.

STADTZIMMERMEISTER
JOSEF WIEDER
BÜRO:
WIEN XIII. LAINZERSTRASSE NR. 145
WERKPLATZ:
WIEN XIII. HERMESSTRASSE NR. 2
TELEPHON NUMMER A-53-2-89
Alle ins Fach einschlägigen Arbeiten sowie Wochenend-Häuser zu billigen Preisen
KONTRAHENT DER BUNDESHAUPTSTADT WIEN

Hager Johann, Mf. I. Kl. (Feuerw.), 11., Drischützgasse 5.

Hager Josef, VerwSekr., ⊗, ○, KTrK., 12., Singrinergasse 7/5.

Hager Karl, VInsp. (EW.), ⊗ (Schw.), MVK. III. (KD., Schw., Bd.), 9., Lackierergasse 8.

Hager Karl, ObAufs., 4., Argentinierstraße 53/18.

Hager Leopold, Aufs., ⊗ (Schw.), ◍, ○, KTrK., eis. VK. m. Kr., EKr. 1912/13, 15., Brunhildengasse 3/2/3/17.

Hagleitner Karl, VerwSekr., 3., Erdberger Lände 22/8.

Hagmüller Josef, DionsR. (VA.), ✠ a. rotweißen Bd., EZ. II. v. Rot. Kr. (KD.), Mar. K., KEM., 5., Schönbrunner Straße 75.

Hahn Christian, Insp. (StrB.), eis. VK. (Bd.), 3., Oberzellergasse 18/2/10.

Hahn Josef, AußendBmtr., VertrAng. (Brhs.), KTrK., Erinnerungsmedaille Heimatschutz Februar 1934, 21., Brünner Straße 63—65.

Hahnemann Karl Julius, Schulw., 21., Theodor-Körner-Gasse 25.

Hahnenkamp Karl, techn. Koär., Weigelsdorf Nr. 20.

Hahnl Therese, KzlOffz., 12., Arndtstraße 89/3/18.

Hahs Marie, ObOffz. (StrB.), 12., Böckhgasse 4, 5/3/11.

Haider Alois, Bmtr. (ZSp.), ⊘ (Schw.), ○, KTrK., 21., Prager Straße 13.

Haider Anna, ObOffz. (StrB.), 3., Schwalbengasse 14.

Haider Anton, ObPfl., ⊗ (Schw.), eis. VK., Ybbs a. d. Donau, Langegasse 100, N.-Ö.

Haider Franziska, Pfln., Ybbs a. d. Donau, Langegasse 100, N.-Ö.

Haider Karl, VInsp. (EW.), KTrK., 13., Hetzendorfer Straße 184.

Haider Pauline, Pfln., 13., Pachmanngasse 28.

Haidinger Alice, KzlKoär., 5., Margaretenstraße 103/2.

Haidinger Hans, VMDr., VetAdj., 5., Pilgramgasse 15.

Haidinger Johann, RechnR., 9., Schlagergasse 5.

Haidinger Karl, RechnObRev., 16., Ottakringer Straße 31.

Haidvogel Karl, RechnR., 3., Riesgasse 4.

Haidvogl Franz, BadebetrMstr., ○ 1, KTrK., Vrw. Med., 12., Ratschkygasse 26.

Hailwax Marie, Kdgtn., 15., Giselhergasse 6, 2/2/10.

Haimel Johann, ObAmtsGeh., ⊗, 8., Bennoplatz 8/7.

Hain Karl, Vstd. (VA.), 5., Margaretengürtel 102.

Hainreich Anton, VerwSekr., 16., Wilhelminenstraße 201.

Hainz Franz, Schlosser, 20., Stromstraße 69.

Hainzer Marie, KzlKoär., 18., Höhnegasse 6.

Hainzer Robert, JDr., MagSekr., 18., Höhnegasse 6.

Hajecki Stanislaus, AmtsR., St. Andrä v. d. Hagentale, Hauptstraße 10.
Hajek August, Lm. I. Kl. (Feuerw.), 12., Wienerbergstraße 57.
Hajek Franz, Vkf. (StrB.), 13., Faistauergasse 48.
Hajek Franz, Schlosser, ® (Schw.), O, 14., Felberstraße 96.
Hajek Hedwig, ObOffz. (StrB.), 13., Faistauergasse 48.
Hajek Karl, VerwObKoär., 2., Volkertstraße 16.
Hajek Raimund, Insp., 13., Stuweckengasse 26.
Hajny Johann, techn. KzlKoär., 18., Juliusstraße 5.
Hajos Franz, Vstd. (WA.), ⊘ (Schw.), ⓓ, O, KTrK., 5., Obere Amtshausgasse 21/2.
Haker Ludwig, Offz. (EW.), 17., Hernalser Hauptstraße 190—192/3/1/7.
Halada Franz, Insp. (ZSp.), ® (Schw.), ⓘ, KTrK., 4., Südtiroler Platz 7.
Halama Adalbert, VerwSekr., 9., Pramergasse 21/2/3/9.
Halamy Franz, AmtsGeh., 10., Birkenhof 20/2/8.
Halas Alois, Vorarb. I. Kl. (EW.), O, eis. VK. (Bd.), KTrK., 18., Glanzinggasse 65.
Halberstam Debora, UMDr., VertrArzt, 2., Tandelmarktgasse 5.
Halbmayr Otto, JDr., MagR., 13., Hietzinger Hauptstraße 73.
Halbritter Alfred, WL., KTrK., 18., Antonigasse 3/2/9.
Haldenwang Andreas, ObInsp. (ZSp.), 13., Penzinger Straße 69.
Halke Wilhelm, Mf. II. Kl. (Feuerw.), O, KTrK., 17., Zeillergasse 74/2/17.
Halla Johann, KzlSekr., 8., Haspingergasse 5, 3/14.
Halla Max, Monteur, 8., Lederergasse 33.
Hallas Otto, VerwSekr., ® (Schw.), KTrK., 5., Gartengasse 28/1/8.
Haller Marianne, Fürsgn., 2., Praterstraße 21, 2/14.
Haller Marie, Bmtn. (Gewista), Perchtoldsdorf bei Wien, Salitergasse 35.
Haller Otto, Schulw., ®, KTrK., 3., Petrusgasse 10.
Haller Otto, Schlosser, ®, 3., Markhofgasse 3.
Haller Walter, techn. VertrAng., 15., Robert-Hamerling-Gasse 7.
Hallisch Alfred, Insp., ®, 5., Reinprechtsdorfer Straße 8/2/17.
Halmer Michael, Aufs., Naßwald, N.-Ö., Oberhof 80.
Hamböck Josef, Insp. (EW.), 17., Geblergasse 43.
Hamer Ferdinand, Faktor der lithogr. Presse, ®, 19., Philippovichgasse 2.
Hamernik Walter, Insp. (ZSp.), 18., Gentzgasse 156.
Hamersky Johann, Pfl., 17., Lacknergasse 32.
Hamersky Karoline, Pfln., 2., Castellezgasse 31.

Bruno Löhner

STADTBAUMEISTER

Neubauten aller Art
Aufstockungen
Trockenlegung mit strömender Luft
Kanalauswechslung
Kaminschleifung
Bauberatung im Siedlungswesen
// Lange Praxis //
Gediegen / Preiswert

Wien, 8. Bezirk,
Friedrich-Schmidt-Platz Nr. 7
Tel. A-26-1-46 L

Hamesseder Karl, Pfl., ® (Schw.), ⓓ, O, KTrK., 13., Baumgartner Höhe 1.
Hämisch Karl, MarktAufs., 8., Wickenburggasse 10.
Hammel Jakob, UMDr., VertrArzt, ⊘ (Schw.), KTrK., 8., Kochgasse 30.
Hammer Erwin, Dr., DionsR. (StrB.), 18., Ladenburggasse 19.
Hammer Franz, Vkf. (StrB.), 6., Agydigasse 21.
Hammer Johann I, Pfl., 13., Hütteldorfer Straße 202.
Hammer Johann II, Pfl., 13., Schanzstraße 55.
Hammer Karl, Gtr., 12., Böckhgasse 4, Stiege 13.
Hammer Ludwig, Ing., SenR., ®, Erinnerungszeichen 1934 d. österr. Heimatschutzes am grünweißen Bande, 18., Bastiengasse 40.
Hammer Marie, DiplPfln., 13., Hütteldorfer Straße 202.
Hammer Theresia, Pfln., 13., Baumgartner Höhe 1.
Hammer Viktor, Schulw., 17., Wichtelgasse 67.
Hammerling Johann, AmtsGeh., 18., Mitterberggasse 15.
Hammermayer Franz, KanalObAufs., 19., Zahnradbahnstraße 9.
Hammermayer Johann, Schulw., O, KTrK., 13., Veitingergasse 9.
Hammermeyer Karl, Schulw., 18., Schulgasse 19.

Herrmann & Neukomm

Fabrik für Gewächshausbauten u. Zentralheizungen

Wien X, Davidgasse 95
(nächst Triester Straße)

Hammerschmied Friedrich, NiederlLtr.,, kollektivvertraglich (Brhs.), 20., Pasettistraße 45/16.

Hammerschmid Wilhelm, JDr., MagR., 13., Fleischgasse 15.

Hammerschmidt Antonie, KzlObKoär., 18., Michaelerstraße 18/2.

Hamp Adolf, Vkf. (StrB.), Mauer, Heinrich-Heine-Gasse 9, Siedlung „Sat".

Hamp Herwig, VMDr., VetObKoär., 5., Margaretenstraße 147.

Hampejsek Anna, DiplPfln., 16., Wurlitzergasse 13/1/12.

Hampel Artur, ObMagR., 13., Penzinger Straße 113.

Hampel Bruno, KzlKoär., 7., Mechitaristengasse 7/4.

Hampel Rudolf, VInsp. (Brhs.), Rannersdorf 84.

Hampel Vinzenz, VerwSekr., Ⓚ (Schw.), Ⓓ, O, KTrK., 18., Schöffelgasse 42/3.

Hamperl Magdalena, KzlOffz., 16., Brüßlgasse 33/7/2/7.

Hampl Emil, VInsp. (GW.), Ⓚ (Schw.), eis. VK., EMed. v. Rot. Kr., 8., Josefstädter Straße 79.

Hana Anton, Schlosser, Ⓚ, 13., Faistauergasse 15.

Hanaberger Hermann, Insp. (EW.), ⊘ (Schw.), 18., Hameaustraße 53.

Hanak Franz, GasK. (GW.), Ⓓ, O, KTrK., eis. VK., 3., Mohsgasse 29.

Hanak Josef, KzlKoär., 4., Theresianumgasse 8/4 a.

Hanak Karl, VInsp., 16., Herbststraße 30/2/30.

Hanak Leopold, AmtsGeh., Ⓚ, O, 15., Palmgasse 10/15.

Handerek Anton, VerwSekr., Ⓚ, ⊘, Ⓓ, KTrK., 18., Alsegger Straße 53/3.

Handerkas Martin, Wfr. (StrB.), 17., Hernalser Hauptstraße 221.

Handl Franz, MarktAufs., 20., Jägerstraße 5/3/30.

Handl Johann, VInsp. (GW.), Ⓚ, 13., Reininger Weg 3.

Handl Karl, Insp. (EW.), Ⓚ (Schw.), KTrK., 16., Schellhammergasse 11.

Handl Karl, VInsp. (GW.), Ⓚ (Schw.), O, KTrK., 12., Tivoligasse 41.

Handl Rudolf, VerwSekr., 6., Linke Wienzeile 56, 2/2/22.

Hanel Eduard, Wkm. (StrB.), Mauer, Waldmüllergasse 56, Siedlung „Sat".

Hanel Engelbert, Pfl., 5., Johannagasse 29.

Hanel Marie, Kdgtn., 2., Kaisermühlendamm 47/2.

Hanel Robert, RechnObRev., ⊘ (Schw.), O, KTrK., KEM., 3., Petrusgasse 8.

Haney Oskar, JDr., MagR., 12., Wienerbergstraße 34.

Hangel Bernhardine, Pfln., 16., Kirchstetterngasse 7.

Hangel Hans, Ing., Bmtr. (GW.), 15., Kranzgasse 26.

Hangl Alois, ExMstr. (Feuerw.), Ⓚ, Hadersdorf, Riedstraße 38.

Hanika Anton, ObRechnR., 6., Gfornergasse 11.

Hanisch August, techn. KzlOffz., 6., Linke Wienzeile 182.

Hanisch Berta, KzlAss., 7., Badhausgasse 5/1/3.

Hanisch Heinrich, Ing., StBauInsp., Ⓚ, ✙ (Bd.), 4., Lambrechtgasse 2.

Hanisch Karl, JDr., MagSekr., Ⓚ (Schw.), ⊘ (Schw.), KTrK., EZ. II. v. Rot. Kr. (KD.), ung. Ⓚ (Schw.), 2., Taborstraße 18.

Hanke August, KzlSekr., 5., Fendigasse 19/21/4/7.

Hanke Ernst, GasK. (GW.), 20., Wehlistraße 136.

Hanke Herbert, JDr., MagKonz., 9., Schwarzspanierstraße 15.

Hanko Mathilde, Pfln., 16., Thaliastraße 75, Stiege 9.

Hann Hildegarde, VInsp. (EW.), Enzersdorf bei Mödling, Roseggergasse 25.

Hanna Adolf, KzlSekr., 16., Lorenz-Mandl-Gasse 57/12.

Hannappi Franz, Monteur, 21., Wurmbrandgasse 7.

Hannauer Karl, RechnR., 17., Hernalser Hauptstraße 45.

Hanreich Bernhard, Ing., techn. VertrAng., Wildalpen, Steiermark.

Hans Wilhelm, VInsp. (StrB.), Ⓓ, O, KTrK., 12., Herthergasse 37/4/2/9.

Hansal Johann, RechnR., 13., Jenullgasse 9—15.

Hansel Herta, KdgLtn., 20., Wasnergasse 35/2/8.

Hanske Johann, ObAmtsGeh., 8., Trautsohngasse 10/1/2.

Hanslik Otto, Fleischhauer, O, KTrK., MIK., 13., Matznergasse 20/19.

Hansmann Josef, techn. Adj., 13., Josef-Schuster-Gasse 63.

Hantschel Raimund, VerwSekr., Ⓚ, 9., Prechtlgasse 5/6.

Hantschk Anton, Vorarb. II. Kl. (EW.), 2., Wehlistraße 305/3/1/1.

Hantschk Marie, Kdgtn., 16., Siedlung Spiegelgrund, Wohnstraße 3/13/1/7.

Hanusch Karoline, Kdgtn., 15., Geyschlägergasse 2—12, Stiege 4/5.

Hanzel Bohuslav, Ing., ObInsp. (StrB.), IEM. d. bewaffn. Macht, 3., Würtzlerstraße 26/3/36.
Hanzlik Marie, Kdgtn., 10., Favoritenstraße 206/19.
Happel Ferdinand, Wkm. (StrB.), 12., Grieshofgasse 11.
Hapta Hermine, Pfln., 17., Dornbacher Straße 45.
Harand Johann, VertrAng., 17., Weißgasse 5/33.
Harand Theodor, Badew., 14., Sechshauser Straße 88.
Harasek Rudolf, KzlObKoär., 14., Illekgasse 24/18.
Harazim Oskar, techn. ObKoär., 15., Märzstraße 21.
Harbich Gustav, VertrAng., 6., Brückengasse 3.
Hardig Margarete, KzlKoär., 4., Schelleingasse 52.
Häring Anton, Insp. (GW.), ⊗ (Schw.), ◍, 21., Wagramer Straße 109.
Harm Emilie, KzlOffz., 17., Leitermayergasse 15, 1/5.
Harmer Rudolf, GasK. (GW.), ⊗, 14., Goldschlagstraße 98.
Harnisch Josef, VerwObKoär., KTrK., 18., Klostergasse 12/17.
Harold Raimund, VInsp. (GW.), ○ (Schw.), KTrK., 4. Karolinengasse 19.
Haroldt Stefanie, KzlKoär., 17., Klemens-Hofbauer-Platz 9/3/28.
Harramach Rudolf, Insp. (EW.), ⊗, 12., Neuwallgasse 27/14/3/13.
Harrand Marie, ObOffz. (StrB.), Atzgersdorf, Karlbergergasse 3.
Harrant Johann, Insp. (StrB.), 3., Keilgasse 7.
Harrer Hermine, VInsp. (StrB.), 13., Beckmanngasse 9.
Harrer Ida, DiplPfln., 21., Leopoldauer Straße 81.
Harrer Karl, VerwSekr., 8., Breitenfelder Gasse 6/1/5.
Harringer Karl, ObWkm. (StrB.), 21., Schenkendorfgasse 52.
Hart Franz, VerwKoär., ⊗ (Schw.), ung. ⊗ (Schw.), 15., Hanglüßgasse 4/1/1/10.
Hart Franz, Pfl., 2., Sterneckplatz 15.
Hartberger Johann, Tel. I. Kl. (Feuerw.) 18., Staudgasse 36/11.
Hartenbach Rudolf, ⊗, 19., Obkirchergasse 24, 2/20.
Hartenberger Dorothea, DiplPfln., 13., Sanatoriumstraße 2.
Hartenstein Emmerich, Desinfekt., 13., Dvorakgasse 38.
Harth Johanna, UMDr., VertrArzt, 3., Untere Viaduktgasse 35.
Harth Karl, MagObKoär., 3., Untere Viaduktgasse 35.
Hartich Josef, techn. VertrAng., 3., Hainburger Straße 60.
Hartl Franz, Bmtr. (VA.), 20., Engelsplatz 4 (oder Kapaunplatz 8), Stiege 12/15.
Hartl Johann, Aufs., 13., Lynkeusgasse 29.

Teppiche
Möbelstoffe
Vorhänge
usw.

aus den Fabriken

Philipp Haas & Söhne

Wien I, Stock-im-Eisen-Platz 6

Tapeten
Linoleum

Firma-Bestand: 126 Jahre!

Hartl Josef, JDr., ObMagR., 18., Währinger Straße 91.
Hartl Karl, Wkf. (StrB.), 19., Heiligenstädter Straße 84/45/3/16.
Hartl Leopold, Mf. I. Kl. (Feuerw.), 17., Rosensteingasse 88.
Hartl Otto, Bmtr. (VA.), 20., Engerthstraße 51, Stiege 11/218.
Hartl Rosa, HeimAufsn., 10., Arsenalstraße 9.
Hartl Stephanie, Kdgtn., 21., Rußbergstraße 71/1.
Härtl Oskar, VInsp. (StrB.), 3., Radetzkystraße 9/3/17.
Hartmann Alexander, Pfl., 13., Konitscherweg 17.
Hartmann Anna, Ln., 6., Webgasse 3.
Hartmann Anton, SchlachthofObAufs., 11., Dorfgasse 53.
Hartmann Felix, BadebetrMstr., KTrK., 6., Eszterhazygasse 2.
Hartmann Franz, VInsp. (EW.), 2., Schüttaustraße 18/2/10.
Hartmann Franz, Maurer, ◍, KTrK., Mauer, Heinrich-Heine-Gasse 54.
Hartmann Hans, GasK. (GW.), 8., Laudongasse 39.
Hartmann Heinrich, Verw.Sekr., ⊗, ◍, ○, eis. VK., KTrK., Vrw. Med., 13., Cumberlandstraße 75.

Konzessionierte und geprüfte
SCHÄDLINGSBEKÄMPFUNG
THEODOR HORNUNG
Wohnung:
IV, Lambrechtgasse 3, Tel. A-30-6-67
Geschäft:
IV, Schelleingasse 18
Ungeziefervertilgung jeder Art
Fensterputzen, Bodenbürsten etc.
Chem. Wand- u. Plafondreinigung

Hartmann Johann, VertrAng. (LU.), 14., Stiegergasse 8 b/1/5.

Hartmann Karl, Offz. (EW.), O, KTrK., 2., Ybbsstraße 6/1/12.

Hartmann Lili, JDr., MagObKoär., 3., Sechskrügelgasse 14.

Hartmann Ludwig, VerwSekr., ⓘ, O, KTrK., Vrw. Med., 15., Geyschlägergasse 22/2/11.

Hartmann Wilhelm, Rfr. (StrB.), eis. VK. m. Kr., 15., Neubaugürtel 29/2/3/38.

Hartner Alois, SchlachthofObAufs., 3., Baumgasse 37.

Hartner Sebastian, GartenVorarb., eis. VK., 5., Diehlgasse 37.

Hartweger Marie, Bmtn. (WA.), 18., Sternwartestraße 3.

Hartwieger Josefa, KzlKoär., 12., Schönbrunner Straße 234.

Harus Carl, Bmtr. (WA.), 1., Tuchlauben 8.

Harwarth Karl, Aufs. (GW.), 11., Hallergasse 52.

Harwath Hubert, Bmtr. (ZSp.), 13., Hietzinger Hauptstraße 98.

Harwath Marie, Bmtn. (ZSp.), 13., Hietzinger Hauptstraße 98.

Haschir Leopold, MarktAufs., 3., Leberstraße 2, Stiege 39/7.

Haschka Franz, ObSchulw., 20., Leipziger Platz 2.

Haschka Hans, VInsp. (EW.), 14., Wurmsergasse 15.

Hase August, VInsp. (EW.), KTrK., 18., Koschatgasse 70 (Siedlung Glanzing).

Hašek Josef, VerwSekr., Ⓚ, 16., Haymerlegasse 32.

Haselberger Anna, VInsp. (StrB.), 21., Stadlauer Gasse 3.

Haselberger Franz, Erzhr., 16., Wernhardtstraße 5.

Hasenhündl Emilie, VInsp. (EW.), 8., Löwenburggasse 2—4/1/1/14.

Hasenöhrl Karl, Pfl., Ⓚ (Schw.), ⓘ, ⓜ, 13., Baumgartner Höhe 1.

Hasenöhrl Theodor, KzlObKoär., 5., Rampersdorffergasse 58/23.

Hasenörl Margarete, VInsp. (StrB.), Klosterneuburg, Albert-Böhm-Gasse 6.

Hasitschka Johann, Bmtr. (WA.), 5., Wiedner Hauptstraße 91/3/12.

Haslberger Karl, ObAmtsGeh., O, O, KTrK., 19., Himmelstraße 61.

Haslinger Alfons, Wkm. (StrB.), 12., Neuwallgasse 27, Stg. 19/3/9.

Haslinger Josef, Ing., VInsp. (EW.), Ⓚ (Schw.), O, KTrK., 16., Steinmüllergasse 15 a, 2/5.

Hasnedl Josef, GtrGeh., Mauer b. Wien, Am Spiegeln 36.

Hassa Heinrich, Bhnm. (StrB.), 5., Brandmayergasse 24/1/3/12.

Hassa Viktor, Vkf. (StrB.), 13., Hollergasse 11.

Hassek Richard, techn. KzlKoär., 20., Stromstraße 69.

Haszprunar Florian, Vorarb. II. Kl. (EW.), 11., Dorfgasse 51.

Hataj Christine, Kont., VertrAng. (Brhs.), 2., Im Werd 17.

Hatlak Josef, Rfr. (StrB.), 16., Lorenz-Mandl-Gasse 62.

Hatlak Marie, VInsp. (StrB.), 16., Thaliastraße 137.

Hatschek Alice, Pfln., 12., Spittelbreitengasse 29.

Hatschek Otto, UMDr., VertrArzt, 2., Josefinengasse 6.

Hatzar Wilhelm, JDr., MagKonz., 17., Blumengasse 61.

Hatzl Konstantin, AmtsGeh., 19., Döblinger Gürtel 12/12 a.

Hätzl Leopoldine, KzlKoär., 17., Gschwandnergasse 52.

Hauber Adalbert, VInsp. (EW.), Ⓚ (Schw.), O, 2., Engerthstraße 204.

Hauberl Anna, DiplPfln., 18., Bastiengasse 36.

Haubner Engelbert, KzlObKoär., Ⓚ, 14., Benedikt-Schellinger-Gasse 23/3/34.

Hauck Anton, FObGeh., 11., Simmeringer Hauptstraße 234.

Haueis Marianne, KdgLtn., 3., Fasangasse 27, 1/12.

Hauenschild Wilhelm, Insp. (GW.), Ⓚ, 16., Hasnerstraße 53.

Hauer Alois, KzlGeh. (StrB.), slb. VK. m. Kr. (Bd.), eis. VK. m. Kr., Klosterneuburg, Martinstraße 137.

Hauer Anton, AmtsGeh., 5., Margaretengürtel 122—124/3/4/17.

Hauer Anton, RechnObRev., O, KTrK., 11., Simmeringer Hauptstraße 234.

Hauer Arthur, UMDr., VertrArzt, Mauer, Dr.-Kühne-Gasse 14.

Hauer Ernst, MarktAufs., 10., Scheugasse 10/17.

Hauer Georg, VInsp. (EW.), 11., Kopalgasse 49/16.

Hauer Hermine, ObOffz. (StrB.), 13., Cuviergasse 3.

Hauer Ignaz, Mf. II. Kl. (Feuerw.), ⊛ (Schw.), ○, KTrK., 13., Märzstraße 139/1/10.

Hauer Margarete, HauptFürsgn., 13., Flötzersteig 142.

Hauer Marie, HauptFürsgn., 8., Albertgasse 55/22.

Hauk Gustav, RechnR., 2., Große Stadtgutgasse 14.

Hauk Johann, VInsp. (StrB.), ⊛ (Schw.), ung. ⊛ (Schw.), MDZ. III., MIK., 12., Steinbauergasse 11.

Hauk Johanna, Kdgtn., VertrAng., 15., Wurzbachgasse 2/5/3.

Hauk Karl, Masch., 13., Flötzersteig 124.

Hauk Margarete, Kdgtn., Traiskirchen, Rathaus.

Hauk Otto, Telg. I. Kl. (Feuerw.), 2., Berchtoldgasse 19.

Hauke Louise, Bmtn. (VA.), 16., Gaullachergasse 53/3/19.

Haulitschek Rosa, ObKöch., 16., Thaliastraße 75, Stg. 10.

Haumer Emil, TitInsp. (ZSp.), 16., Schellhammergasse 20.

Haumer Johann, MarktAufs., 11., Herbortgasse 24.

Hauner Anton, Vorarb. II. Kl. (EW.), 2., Josef-Christ-Gasse 9/55.

Hauner Margarete, DiplPfln., 9., Boltzmanngasse 19/13.

Haunold Friedrich, SchlachthofAufs., KTrK., 3., Hagenmüllergasse 25/4/10.

Haunold Ludwig, VInsp. (EW.), 3., Adamsgasse 3/3/10.

Haunzwickl Margarete, Kdgtn., 21., Christian-Bucher-Gasse 17/1.

Haupt Anna, VInsp. (LU.), 6., Millergasse 19/2/8.

Haupt Karl, FGtr., ⓓ, ○ 1, KTrK., 16., Marolttingergasse 56.

Hauptmann Arnold, Vorarb. II. Kl. (EW.), ○, KTrK., 20., Burghardtgasse 8/20.

Hauptmann Heinrich, VInsp. (EW.), 19., Friedlgasse 8/10.

Hauptmann Josef, VerwSekr., ○, KTrK., 12., Theergasse 3/8/3/16.

Hausberger Leopold, KontrAmtsR., ⊛, 16., Thaliastraße 75.

Hausbrunner Stephan, VizeVorderb., Koll.-V. (Brhs.), Rannersdorf 88.

Hauschka Friedrich, DionsR. d. RechnAbt., 2., Ausstellungsstraße 249.

Hauschl Rudolf, techn. VertrAng., 17., Wattgasse 88.

Hauschulz Ludwig, ObBauWkm., 19., Döblinger Gürtel 21.

Hauser Felix, VerwKoär., 3., Krieglergasse 18, 1/8.

Hauser Friedrich, Laborant, 13., Siebeneichengasse 14.

Hauser Johann, Aufs., 13., Guldengasse 2.

Hauser Leopold, VerwSekr., 13., Wattmanngasse 98.

Hauser Marie, KzlKoär., 3., Kleistgasse 6/15.

G. A. WAYSS
HOCHBAU
EISENBETONBAU
BRÜCKENBAU
STRASSENBAU
WIEN I,
FRANZ-JOSEFS-KAI 47
TEL. U-26-0-70, U-22-006
LINZ

Hauser Thomas, ObPfl., ⊛ (Schw.), ⓘ, 13., Baumgartner Höhe 1.

Hauser Willibald, VerwKoär., 13., Wißgrillgasse 5.

Hausl Leopold, VertrAng. (EW.), ⊛ (Schw.), ⓓ 1, „lb. VK. m. Kr., ○, KTrK., Ebenfurth, Wiener-Neustädter Straße 189 b, und 11., Kopalgasse 70/3/43.

Häuslein Marianne, KzlKoär., ⊕ IV., 13., Versorgungsheimplatz 1.

Hausleitner August, Pfl., Ybbs a. d. Donau, Piesenegg 8.

Hausleitner Leopoldine, Pfln., Ybbs a. d. Donau, Piesenegg 8.

Häusler Karl, KzlGeh. (StrB.), 15., Camillo-Sitte-Gasse 12/1/2/6.

Häusler Karl, ObSchulw., ○, KTrK., 15., Sperrgasse 8—10.

Hausmann Anton, AmtsR., 9., Säulengasse 17, 2/21.

Hausmann Karl, Vkf. (StrB.), ⓓ, ○, KTrK., EKr. 1912/13, 21., Heckenweg 38, Siedlung.

Hausmann Reinhold, Vkf. (StrB.), 18., Klostergasse 12.

Haustein Adolf, RechnR., 7., Bandgasse 2.

Haustein Karl, RechnR., ○, eis. VK., KTrK., 9., Pfluggasse 5.

Hauswirth Christine, HauptFürsgn., Maria-Enzersdorf, Liechtensteinstraße 10.

Hauz Josef, VerwSekr., KTrK., 10., Am Wasserturm 21.

Havel Franz, Schulw., 8., Pfeilgasse 42.

Havel Rudolf, Rfr. (StrB.), 19., Döblinger Gürtel 11/18.

Havlatko Josef, Pförtner, 17., Halirschgasse 19.

Havliček Karl, Ing., Insp. (StrB.), 16., Panikengasse 24.

Havlicek Richard, StatBetrLtr. (EW.), 6., Kaunitzgasse 6.

Havlik Margarete, Kdgtn., 16., Koppstraße 82, 1/11.

Hawel Franz, Wkm. (StrB.), 15., Camillo-Sitte-Gasse 21.

Hawel Rosa, KzlObKoär., 11., Simmeringer Hauptstraße 88.

Hawelka Franz, Ing., BrandKoär. (Feuerw.), 19., Döblinger Gürtel 11.

Hawelka Johann, Vkf. (StrB.), 13., Wattmanngasse 109, Stiege 3/1/10.

Hawelka Leopold, RechnObRev., ○, KTrK., KEM., ung. KEM., 13., Hickelgasse 23.

Hawle Josef, Vkf. (StrB.), 10., Laxenburger Straße 98/4/3/13.

Hawlena Valentine, Kdgtn., 9., Lazarettgasse 10/21.

Hawlicek Florian, Aufs. (GW.), ○, ○, 20., Leystraße 23/13/2/10.

Hawliček Hugo, Mf. II. Kl. (Feuerw.), ○, 10., Sonnwendgasse 26/14.

Hawliczek Hubert, MarktAufs., 12., Singrienergasse 11/2/26.

Hawlik Anton, KraftfahrGeh., 10., Fritz-Pragl-Gasse 100, Gasse 1, Haus 1, Stg. 2/2/24.

Hawlik Johann, NiederlLtr., VertrAng. (Brhs.), 10., Quellenstraße 49.

Hawlik Karl, cand. rer. commerc., Bmtr. (WA.), 3., Lechnerstraße 16.

Hawlisch Franz, UMDr., VertrArzt, 13., Biraghigasse 38—42, 22/1/6.

Haydlmayer Franz, ObBauWkm., 5., Margaretengürtel 126.

Haydn Karl, MarktObAufs., 3., Ungargasse 26.

Haydt Karl, VInsp. (EW.), KTrK., 13., Kaltenböckgasse 2.

Hayek Ingeborg, Ln., 7., Kandlgasse 24.

Hayetz Franz, ObGtr., 21., Erzherzog-Karl-Straße 73—79.

Hayr Friedrich, ObRechnR., 15., Kranzgasse 31.

Hebel Heinrich, InvPfl., 13., Baumgartner Höhe 1.

Hebelka Friedrich, AußendBmtr., VertrAng. (Brhs.), 3., Adamsgasse 17.

Hebling Alma, Kdgtn., 20., Engerthstraße 101, Stiege 16/9.

Hebling Mauritius, VertrAng., 13., Auhofstraße 192.

Hecht Karl, VInsp. (StrB.), ⊘, 18., Plenergasse 16.

Hecht Leopold, GtrGeh., KTrK., 11., Simmeringer Hauptstraße 234.

Hecht Wilhelm, Insp. (EW.), 12., Tivoligasse 52, 1/7.

Hechtl Anna, Ln., 2., Alliiertenstraße 7.

Heckenast Johann, Schuhmachermeister, ○1, KTrK., MDZ. III., Eggenburg, N.-Ö., Erziehungsanstalt der Stadt Wien.

Heckenast Josefine, Pfln., 16., Brüßlgasse 43.

Hederer Otto, RechnR., MWK. III. (KD.), ſlb. ⊘ (Schw.), ⊘ (Schw.), ⓘ, KTrK., österr. KEM. (Schw.), ung. KEM. (Schw.), pr. eiſ. Kr. II., 7., Neubaugasse 88.

Hediger Ferdinand, VerwSekr., 18., Neuſtift am Walde 94.

Hedrich Berta, KzlAſſ., 3., Gerlgasse 17/3/25.

Hedrich Franz, TelMſtr. (Feuerw.), Eßling 883.

Heeger Johann, VL., KTrK., 16., Wilhelminenſtraße 112.

Heeger Marie, Pfln., 18., Cottagegasse 2.

Heegn Josef, Vkf. (StrB.), Perchtoldsdorf, Josefigasse 7.

Heffermann Karl, MarktObAufs., eiſ. VK. m. Kr., ✠, ⓘ, ○, KTrK., 18., Schulgasse 76.

Heffermann Ludwig, SchlachthofObAufs., ſlb. VK., ⓘ, KTrK., ſlb. Med. d. Handels- u. Gewerbekammer, 18., Schöffelgasse 69.

Heffner Johann, Teleph., 13., Faiſtauergasse 1, 1/13.

Heffner Robert, AmtsGeh., ſlb. VK. m. Kr. (Bd.), ſlb. EMed. v. Rot. Kr. (KD.), 13., Wolfersbergenſtraße 1.

Hegedüs Hermine, KzlKoär., 3., Erdbergſtraße 57/18.

Hegenbarth Richard, SanObGeh., 14., Pillergasse 13/2/57.

Heger Erwin, RechnR., 21., Holzmeiſtergasse 6.

Heger Johann, Vkm. (StrB.), 11., Grillgasse 4.

Heger Karl, VerwSekr., 3., Leonhardgasse 3/5.

Heger Karl, VerwSekr., ⊗, 18., Dittesgasse 15/5.

Hegny Konrad, Badew., ⓘ, ○, KTrK., 14., Felberſtraße 36.

Hehenecker Franz, KzlSekr., ⊗ (Schw.), 18., Abt-Karl-Gasse 3/1/5.

Hehenecker Johann, VerwSekr., ⊗, 21., Erzherzog-Karl-Straße 65—79/3/1/3.

Hehle Rudolf, VetR., TArzt, ✠, ✠, 17., Hormayrgasse 5.

Hehn Nikolaus Hans, Bmtr. (ZSp.), KTrK., Vrw. Med., 18., Mitterwurzergasse 122.

Hehn Roſina, Fürſgn., 18., Mitterwurzergasse 122.

Heichlinger Max, KanalAufs., 18., Hockegasse 5.

Heidenreich Friedrich, ObAmtsGeh., 2., Wehliſtraße 160/3/52.

Heidenreich Kamilla, HauptFürſgn., 12., Strohberggasse 27/1/6.

Heidenreich Paula, Kdgtn., 20., Stromſtraße 76, 28/4/15.

Heidenwag Eliſabeth, Pfln., 12., Schlögelgasse 10.

Heider Anton, Bmtr. (EW.), 15., Camillo-Sitte-Gasse 9/2/17.



Schafwollwaren- und Deckenfabrik

M. Hopfgartner, Mühldorf

im Mölltale, Kärnten

Fernsprecher Nr. 3, Drahtanschrift: Textilfabrik Mühldorf i. Mölltal, Postsparkassenkonto Nr. 186376

Erstklassige Uniformstoffe in allen Ausführungen

Echte Schafwoll- und Kamelhaardecken
mit und ohne eingewebter Schrift

Qualitätsstoffe und Loden aller Art
für Mode, Reise, Sport und Touristik

Wir liefern unsere Erzeugnisse ab unserer Fabrik **zu Fabrikspreisen** direkt zum Verbraucher. Verlangen Sie kostenlose Mustersendung.

Wiener Vertretung: **Karl Klinger, Wien VII., Kenyong. 27, Fernruf B 34-006**

Vertreterbesuch unverbindlich und kostenlos.

Grazer Vertretung: **Albin Hinterlechner, Andritz bei Graz, Radegunderstr. 37**

Heider Johanna, KzlKoär., 7., Wimbergergasse 8.
Heider Josef, Bmtr. (WA.), 20., Stromstraße 76, 1/3/11.
Heider Maria, DiplPfln., 20., Stromstraße 72.
Heidinger Heinrich, Insp. (GW.), 18., Canongasse 16.
Heidinger Margarete, Fürsgn., 12., Gaudenzdorfer Gürtel 41/38.
Heidler Dora, Kdgtn., 10., Ettenreichgasse 1/30.
Heigl Anton, Schlosser, Ⓚ, 13., Am Steinhof.
Heil Cölestine, DiplPfln., 17., Mariengasse 10, 1/10.
Heil Richard, InvPfl., Ⓚ (Schw.), Ⓜ, ○, 13., Baumgartner Höhe 1.
Heilig Walter, UMDr., VertrArzt, 13., Anton-Langer-Gasse 13.
Heiling Helene, DiplPfln., eis. VK. m. K., EMed. v. Rot. Kr., 18., Scheidlstraße 40.
Heilsberg Alfred, JDr., MagR., 9., Löblichgasse 1.
Heim Gisela, DiplPfln., 17., Gilmgasse 11/2/27.
Heimberger Karl, LaborGeh., ○1, KTrK., 13., Versorgungsheimstraße 6, Stiege 4/2.
Heimberger Marie, DiplPfln., 13., Versorgungsheimstraße 6, Stiege 4/2.
Heimerl Hans, WInsp. (EW.), 13., Auhofstraße 147.
Heimerle Rudolf, VerwSekr., KTrK., 3., Landstraßer Hauptstraße 106/12 a.
Hein Anna, ObKöch., Ybbs a. d. Donau, N.-Ö., Wiener Landes-Heil- und Pflegeanstalt.
Hein Ernst, Ing., SenR., 18., Hofstattgasse 6.
Hein Gustav, KzlKoär., Ⓚ, ung. Ⓚ, Purkersdorf, Wiener Straße 8, N.-Ö.
Hein Josef, Ing., ObStBauR., 12., Schöpfergasse 7.
Heindl Anton, DionsR. d. RechnA., Heil- und Pflegeanstalt Ybbs a. d. Donau, N.-Ö.
Heindl August, WInsp., Ⓚ (Schw.), KTrK., 6., Turmburggasse 5/6.
Heindl Gustav, GasK. (GW.), ○, KTrK., 2., Schüttauplatz 22.
Heindl Johann, Pfl., Ⓚ, 16., Sandleitengasse 45, Stiege 16.
Heindl Johann, Lm. II. Kl. (Feuerw.), 3., Am Heumarkt 9.
Heindl Josef, Pfl., 12., Malfattigasse 39, Stiege 2.
Heindl Karl, Vorarb. II. Kl. (EW.), Ⓚ (Schw.), Ⓜ, ○, KTrK., Vrw. Med., 7., Wimbergergasse 27/3/27.
Heine Franz, SanObGeh., ○, 16., Sandleiten, 2. Teil, Stiege 10/1/8.
Heinig Albine, DiplPfln., 5., Arbeitergasse 11.
Heinisch Arthur, Bauwkm., Ⓚ, 17., Steinmüllergasse 3.
Heinisch Paula, DiplPfln., 5., Fendigasse 19—21, 3/5.
Heinrich Ferdinand, ObRfr. (StrB.), 13., Hetzendorfer Straße 188.

Heinrich Ida, KzlKoär., 7., Seidengasse 39 a, 2/16.

Heinrich Karl, Ing., techn. VertrAng., 15., Gablenzgasse 35/37.

Heinrich Margarete, Ass. (Ln.), 2., Rueppgasse 42.

Heinrich Maria, DiplPfln., 20., Stromstraße 72.

Heinschild Josef, FObGtr. (Ltr. d. Stammersdorfer Friedhofes), 21., Gerasdorfer Straße.

Heinz Angela, Ln., 3., Markhofgasse 17.

Heinz Josef, KzlGeh. (StrB.), ⊛ (Schw.), ⊙, 16., Rankgasse 34.

Heinz Leopold, VerwObKoär., eis. VK., KTrK., 13., Siebeneichengasse 13/2/35.

Heinze Adolf, VInsp. (EW.), ⊛, 18., Kreuzgasse 34/3/27.

Heinzl Anna, Ln., 5., Kompertgasse 3.

Heinzl Friedrich, VerwSekr., 18., Kreuzgasse 29, 2/3/14.

Heinzl Rosa, Kdgtn., 16., Ottakringer Straße 130, 1/4.

Heinzl Rosalie, DiplPfln., 20., Leystraße 77.

Heinzmann Marie, KzlKoär., 10., Humboldtplatz 5/1/7.

Heisig Emma, Fürsgn., ⊛, 4., Kleinschmidgasse 1, 2/9.

Heiska Friedrich, VInsp. (StrB.), 13., Glasauergasse 3.

Heiß Franz, AmtsR., ⊛, 13., Franz-Petten-Gasse 6.

Heiß Josef, Vkf. (StrB.), 16., Grundsteingasse 8.

Heiß Ludwig, Schulw., ⊛, ○, KTrK., 12., Herthergasse 28.

Heissenberger Jakob, Lagermstr., 18., Felix-Dahn-Straße 52.

Heißler Arthur, Schulw., 10., Hebbelplatz 2.

Heitel Therese, Pfln., ⊛, 13., Linzer Straße 128, Stiege 14.

Heitlinger Max, Ing., StBauInsp., 19., Glatzgasse 5.

Hejda Josef, VertrAuss., 10., Senefeldergasse 7.

Hejduk Karl, techn. VertrAng., 7., Neubaugürtel 44.

Helbkowa Friedrich, VInsp. (GW.), ⊛ (Schw.), ○, 21., Denglerschanze 13.

Helbkowa Robert, Gtr., ⊛ (Schw.), 21., Prager Straße 67/1/9.

Helbling Leopoldine, HauptFürsgn., 12., Reschgasse 5/3/20.

Helbling Marie, Kdgtn., VertrAng., 12., Wienerbergstraße 20/1/3/8.

Helbling Robert, Insp. (GW.), 17., Rötzergasse 9.

Helch Hans, JDr., MagR., ⊛ (Schw.), ⊘, ⊙, KTrK., Perchtoldsdorf, Karl-Greiner-Gasse.

Held Ferdinand, ObVkm. (StrB.), 19., Grinzinger Allee 34.

Held Leopold, AmtsGeh., 8., Schlesingerplatz 4.

Held Siegfried, ObInsp. (StrB.), 4., Schönburgstraße 27.

Helgert Franz, Offz. (GW.), 11., Fuchsröhrenstraße 34.

Hell Josef, Lm. I. Kl. (Feuerw.), ⊛, MIK., 16., Hippgasse 6.

Hell Wilhelm, VerwSekr., ⊙, 11., Vierte Landengasse 33.

Hellbling Ernst, JDr., MagObKoär., 2., Heinestraße 8.

Hellebrand Stephan, VerwSekr., 3., Weißgärber Lände 30—36, 7/12.

Helleiner Marie, Kdgtn., 15., Mariahilfer Straße 140/2/13.

Hellemann Martin, Vorarb. II. Kl. (EW.), 12., Flurschützgasse 23.

Helleparth Friederike, DiplPfln., 13., Sanatoriumstraße 2.

Heller Emma, Bmtn. (EW.), 16., Neulerchenfelder Straße 65.

Heller Hedwig, Kdgtn., 2., Friedensgasse 4/11.

Heller Helene, ObOffz. (StrB.), 12., Koppreitergasse 8—10, 7/1/5.

Heller Helene, KzlOffz., 6., Millergasse 18/2/10.

Heller Hugo, Pfl., ○, KTrK., MIK., EKr. 1912/13, 13., Hütteldorfer Straße 220, Stg. 2.

Heller Sophie, ObOffz. (StrB.), 3., Dietrichgasse 61/26/6.

Hellinger Edmund, Bmtr. (VA.), 2., Vorgartenstraße 160 (städt. Reservegarten).

Hellinger Franz, ObOffz. (EW.), 16., Ottakringer Straße 33.

Hellmann Viktor, DionsR. d. RechnA., Klosterneuburg, Skallgasse 14.

Hellmer Lorenz, Pfl., ⊛ (Schw.), ⊙, ○, KTrK., Vrw. Med., 3., Grasberggasse 4, Stg. 26.

Hellmuth Günther, JDr., MagSekr., KTrK., 4., Blechturmgasse 14.

Hellwig Franz, MarktAuss., 10., Randhartingerstraße 11/2/40.

Helly Anton, AnstrMstr., ⊛ (Schw.), ○, KTrK., Eggenburg, Grafenberger Straße 484, N.-Ö.

Helmer Franz, Vkf. (StrB.), Groß-Enzersdorf Nr. 134, Stationsgebäude.

Helmer Ludwig, Vkf. (StrB.), 21., Schwaigergasse 25.

Helmreich Leopoldine, Pfln., ⊛, 16., Rosegggergasse 35.

Helmreich Matthias, Ing., ObInsp. (EW.), 15., Dingelstedtgasse 15/2/14.

Helmreich Otto, VerwSekr., 9., Währinger Gürtel 126/5.

Helmreich Therese, ObPfln., Ybbs a. d. Donau, Wiener Landes-Heil- und Pflegeanstalt.

Helnwein Ferdinand, Skont. (ZSp.), ○, KTrK., d. KVM., 13., Siedlung Lockerwiese, Josef-Schuster-Gasse 33.

Helnwein Richard, RechnR., KEM., 16., Thaliastraße 59.

Helwich Emma, KzlKoär., 17., Beheimgasse 11/8.

Hemmelmayr Franz, VerwSekr., 18., Wallrießstraße 5.

Hemmelmayr Richard, Schulw., KTrK., 16., Schinnaglgasse 3/5.

Hemmelmeier Johann, Lm. II. Kl. (Feuerw.), ⊛ (Schw.), 21., Werndlgasse 11—19, 14/3/9.

Hemmerlein Gustav, Aufs. (GW.), 16., Ottakringer Straße 240/3/22.

Heneberg Franz, Lgf. (StrB.), 10., Quellenstraße 94.

Henetmayer Karl, TitInsp. (ZSp.), 21., Jedleseer Straße 78.

Hengl Ferdinand, ObInsp. (GW.), ⊛ (Schw.), 15., Fünfhausgasse 4.

Hengl Karl, Bmtr. (ZSp.), MVK. III. (Bd.), eis. Kr. I. u. II., 19., Billrothstraße 39.

Hengstberger Johann, Pfl., 3., Barichgasse 40.

Henk Johann, AmtsGeh., 18., Schopenhauerstraße 19/1/14.

Henkl Elisabeth, KzlObKoär., 18., Hameaustraße 14/1/8.

Henne Karl, VInsp. (EW.) EMed. v. Rot. Kr., 19., Heiligenstädter Straße 261.

Henneis Marie, KdgLtn., 13., Hofwiesengasse 38/9.

Hensel Anton, VstdStellv. (VA.), ○, KTrK., 21., Jedleseer Straße 7.

Hentschel Alois, AmtsR., ⊛, 5., Reinprechtsdorfer Straße 33/5.

Hentschel Karl, Schulw., ⊛ (Schw.), ○, KTrK., 9., Gilgegasse 12.

Hepfl Franz, Wkm., ⓓ, ○, KTrK., 5., Siebenbrunnenplatz 5.

Heppe Johann, VerwAss., 7., Mondscheingasse 8, 1/9.

Heppich Eduard, HortErzhr., VertrAng., 3., Untere Weißgärberstraße 49/2.

Heraut Elise, DiplPfln., 13., Schinaweisgasse 2.

Herbatsch Viktor, Ing., StBauR., 9., Lustkandlgasse 11 a.

Herbatschek Otto, Ing., VInsp. (EW.), 3., Salesianergasse 16/5.

Herbe Elisabeth, VertrAng., 7., Westbahnstraße 27—29/3/39.

Herbe Hugo, VertrAng., 7., Westbahnstraße 27—29/3/39.

Herbeck Cyrill, RechnObRev., 7., Kandlgasse 5.

Herbeck Friedrich, VInsp. (LU.), ⊛, ○, KTrK., Vrw. Med., 3., Karl-Borromäus-Platz 3.

Herberth Leopold, TitInsp. (ZSp.), ⊘ (Schw.), ○, KTrK., Vrw. Med., 13., Hüttelbergstraße 43.

Herbich Leopold, Pfl., 17., Wattgasse 96, Stg. 1.

Herbst Cäcilie, DiplPfln., slb. EMed. v. Rot. Kr. (KD.), 3., Schützengasse 21/1/7.

Herbst Johann, VInsp., ⓓ, 9., Säulengasse 9/7.

Herbsthofer Franz, MaschMstr., eis. VK. m. Kr., KTrK., 2., Sinagasse 21.

Herdegen Arnulf, VerwObKoär., 4., Rubensgasse 3.

Herdegen Mathilde, KzlKoär., 4., Rubensgasse 3.

Herdin Robert, RechnObRev., Erziehungsanstalt Eggenburg.

Elektrische Meßgeräte Schaltapparate

Hochwertiges Installationsmaterial

Elektrische Temperatur- u. Fernmeßeinrichtungen



Dr. Paul Holitscher & Co. Wien IV,

Starhemberggasse 4-6

Tel. U-47-5-50 Serie

Herdlicka Leopold, Lm. I. Kl. (Feuerw.), 16., Hasnerstraße 106.

Herdliczka Adrienne, Pfln., 3., Rasumofskygasse 14/3/11.

Herget Karl, VerwSekr., 17., Hernalser Hauptstraße 45/2/15.

Hering Hans, RechnRev., 13., Dampierrestraße 4.

Herma Robert, BadeBetrMstr., EKr. 1912/13, bosn.-herz. EM., 18., Klostergasse 27.

Hermanek Johann, Vfr. (StrB.), 17., Kulmgasse 38.

Hermann Albin, KzlObKoär., 15., Clementinengasse 6/12.

Hermann Eugen, Insp., Korneuburg, Bisambergstraße 2/10.

Hermann Helene, KdgLtn., 5., Reinprechtsdorfer Straße 54/2/22.

Hermann Karoline, KzlKoär., 18., Währinger Gürtel 115/15.

Hermann Leopold, BadeBetrMstr., ○ 1, KTrK., 17., Gschwandnergasse 62.

Hermann Leopold, SchlachthofAufs., 3., Baumgasse 41/22/6.

Hermann Marie, KzlKoär., 3., Steingasse 31/20.

Hermann Wanda, Offz. (EW.), 8., Feldgasse 12.

Hermansky Rudolf, Vfr. (StrB.), 3., Wällischgasse 5.

Hermle Karl, KzlObKoär., ○, KTrK., Vrw. Med., Mauer b. Wien, Kaisersteiggasse 38.

Hernaus Berta, KzlKoär., 10., Erlachplatz 11, 2/13.

Herndl Karl, VerwObKoär., KTrK., Vrw. Med., 13., Linzer Straße 284.

Hernecek Rudolf, RechnRev., pr. DM., 7., Mariahilfer Straße 118.

Herr Barbara, Pfln., Ybbs a. d. Donau, Trewald 15.

Herr Karl, ObAmtsGeh., 7., St.-Ulrichs-Platz 4, 2/1/9.

Herre Margarete, KzlAss., 10., Gudrunstraße 120.

Herreth Lorenz, RechnR., 13., Speisinger Straße 48.

Herrklotz Ludwig, Masch., 5., Margaretengürtel 122, Stg. 5/8.

Herrmann Franz, ObGtr., 2., Ybbsstraße 45.

Herrnheiser Fritz, Bmtr. (VA.), 3., Löwengasse 5.

Hersch Leo, VertrAng., 7., Kaiserstraße 79/1/8.

Herschkowitz Hermine, Pfln., 13., Rupertgasse 6—16, Stiege 1.

Herz Bela Alexander, UMDr., RgsR. (Direktor des Versorgungsheimes der Stadt Wien-Lainz), ⊛ (Schw.), ⚕ (Schw.), ✡ (Schw.), KTrK., EZ. II. v. Rot. Kr. (KD.), ung. ⊛ (Schw.), 4., Belvederegasse 37/14.

Herz Erika, Fürsgn., 7., Neubaugasse 64/3/18.

Herz Melanie, VertrAng., 12., Fockygasse 36/19.

Herza Franz, Bmtr. (VA.), 21., Jedleseer Straße 66—94/21/3/10.

Herzer Franz, Vorarb. II. Kl. (EW.), 14., Sturzgasse 30.

Herzka Isidor, RechnR., KTrK., KEM., 7., Lerchenfelder Straße 39.

Herzog Friedrich, Masch., 15., Tautenhayngasse 27.

Herzog Irmengard, Kdgtn., 4., Karolinengasse 18.

Herzog Josef, KzlObKoär., 18., Währinger Gürtel 1/2/11.

Heß Karl, GasK. (GW.), Ⓓ, Vrw. Med. 1, 20., Heinzelmanngasse 15.

Heß Marie, Kdgtn., 20. Leystraße 81.

Hesse Richard, KzlKoär., 6., Gumpendorfer Straße 144.

Heszle Ignaz, VertrAng., 15., Wurzbachgasse 22, 1/6.

Hetfleis August, KzlKoär., 12., Altmannsdorfer Straße 47.

Hetfleisch Karl, Pfl., 14., Flachgasse 49.

Hetl Adele, KzlKoär., 3., Geusaugasse 47/3/24.

Hetmanek Johann, GasK. (GW.), ⊛, 17., Syringgasse 4.

Hettinger Cäcilie, KzlKoär., 14., Sechshauser Straße 9.

Hettlinger Matthias, Vizevorderb., Koll.-Vertr. (Brhs.), eis. VK., Rannersdorf 67.

Hetzel Richard, ObRfr. (StrB.), 17., Taubergasse 60.

Hetzendorfer Franz, RechnR., KTrK., 9., Sporkenbühelgasse 3.

Heumann Josef, VerwSekr., IMed. f. Zivilbedienstete, 4., Fleischmanngasse 7.

Heumesser Emilie, Ob Offz. (StrB.), 11., Pachmayergasse 3.

Heuritsch Johann, KzlAss., Ⓓ, ○, KTrK., 19., Leidesdorfgasse 3 a/16/1/7.

Heuschneider Ludwig, HausObAuss., ○1, KTrK., MDZ. III., EMed. v. Rot. Kr., 13., Wolkersbergenstraße 1.

Heußler Josef, ObInsp. (GW.), ⊛, 15., Rosinagasse 8.

Hewarth Josef, Lm. I. Kl. (Feuerw.), ⊛ (Schw.), ○, KTrK., EKr. 1912/13, 13., Sebastian-Kelchgasse 1—3, Stiege 2/1.

Heyhal Anton, Mf. II. Kl. (Feuerw.), 21., Wernhardgasse 6.

Heyny Rudolf, KzlObKoär., Ⓓ, ○, 15., Geyschlägergasse 2—12/3/1/5.

Hickel Friederike, KzlKoär., Brunn am Gebirge, Herzogbergstraße 21.

Hickl Alois, VMDr., ObVetR., ⚕ (Schw.), ✡, ✠, 13., Auhofstraße 154.

Hickl Arthur, KzlObKoär., 8., Breitenfelder Gasse 1 a/2/8.

Hickl Franz, Ing., Insp. (GW.), ⊛ (Schw.), ✡ (Bd.), ✠ (Bd.), EMed. II. v. Rot. Kr. (KD.), 20., Hannovergasse 31.

Hickl Hedwig, DiplPfln., 14., Grimmgasse 3.

Hickl Josef, KzlGeh. (StrB.), Ⓓ, Ⓓ, ○, EKr. 1912/13, 16., Rankgasse 36.

Hiehs Karl, Wkm., 2., Engerthstraße 230.

Hierat Othmar, KzlOffz., 18., Haizingergasse 10/27.

Hiermann Adolf, AmtsGeh., Vrw. Med., 16., Possingergasse 65/14/14.

Hierz Karl, techn. Koär., 9., Mariannengasse 13.

Hierzenberger Ludwig, Pfl., 13., Baumgartner Höhe 1.

Hies Heinrich, Offz. (EW.), 13., Siedlung Lockerwiese, Seelosgasse 11.

Hieß Josef, SanObGeh., ⊛, 10., Siedlung Südost. Block XV, Nr. 17.

Hieß Rudolf, Zeugw., 3., Landstraßer Hauptstraße 79.

Hieß Wilhelm, ObSchulw., 16., Herbststraße 86.

Hießmanseder Rudolf, JDr., MagDior., ⊛, 7., Seidengasse 39.

Hietz Johann, RechnR., KEM., Klosterneuburg, Rolandsberggasse 5.

Hikl Josef, VInsp. (LU.), ⊛, ⚕, br. MVM. (rot. Bd.), 4., Goldeggasse 19/2/7.

Hilber Karl, VInsp., ⊛ (Schw.), KTrK., 2., Nordbahnstraße 30/21.

Hilber Leopoldine, DiplPfln., 16., Friedrich-Kaiser-Gasse 1.

Hilbert Rudolf, AmtsGeh., 9., Nußdorfer Straße 31/1/9.

Hilburger Wenzel, Mf. I. Kl. (Feuerw.), 13., Biraghigasse 38—42, Stiege 8/1.

Hildesheim Rudolf, VerwSekr., 4., Schelleingasse 50/3/15.

Hilf Johann, ObPfl., Ⓚ, 13., Hütteldorfer Straße 202.

Hillebrand Emma, KzlKoär., 13., Draskovichgasse 4/1/6.

Hillebrand Johanna, Pfln., Ⓚ, 14., Felberstraße 20.

Hillebrand Marie, Pfln., Ⓚ, 16., Deinhartsteingasse 1.

Hiller Josef, Mf. II. Kl. (Feuerw.), Ⓚ (Schw.), ○, 12., Fockygasse 51/10.

Hiller Ludwig, ObAmtsGeh., 17., Hernalser Hauptstraße 160/18.

Hiller Max, KzlSekr., 17., Bergsteiggasse 1/1/6.

Hillinger Gustav, KzlKoär., 2., Ausstellungsstraße 63/14.

Hilscher Anton, Monteur, 13., Goldschlagstraße 144.

Hiltscher Franz, VerwSekr., Ⓚ, 13., Einwanggasse 17/1/5.

Hiltwein Franz, Wkm. (StrB.), 13., Hetzendorfer Straße 188, Stiege 2.

Himmel Johann, Vorarb. II. Kl. (EW.), Ⓚ (Schw.), ○, eis. VK. m. Kr., KTrK., 18., Plenergasse 26/17.

Himmelbauer Oskar, JDr., MagR., Ⓓ, KTrK., Hadersdorf-Weidlingau, Mauerbachstraße 4.

Hink Wilhelmine, ObOffz. (Str.B.), 13., Künigl-berggasse 61.

Hintenaus Rudolf, ObAufs. (GW.), Ⓚ, 13., Lynkeusgasse 50, Siedlung Hermeswiese.

Hinterberger Margarete, HauptFürsgn., 18., Gertrudplatz 6/3/15.

Hinterdorfer Johann, PflVorst., Ybbs an der Donau, N.-Ö., Vogelsang 17.

Hinterecker Franz, GasK. (GW.), Ⓚ, 5., Schönbrunner Straße 110.

Hinteregger Franz, Vorarb. II. Kl. (EW.), 5., Rüdigergasse 10/3/11.

Hinterkirchner Josef, MarktObAufs., ○, KTrK., 9., Sporkenbühelgasse 21.

Hinterleitner Franz, Pfl., Ⓚ, Ybbs an der Donau, N.-Ö., Trewald 39.

Hinterleitner Josef, Pförtner, Ⓚ (Schw.), Ⓓ, ○, KTrK., Ybbs a. d. Donau, N.-Ö., Grießheim 66.

Hintermayer Franz, Tel. II. Kl. (Feuerw.), Ⓚ (Schw.), ○, eis. VK., KTrK., 3., Barichgasse 18.

Hintermayer Hermann, JDr., Aspirant, 8., Lerchenfelder Straße 130.

Hintermayer Leopold, RechnR., Off. EZ. v. Rot. Kr., ⊘ (Schw.), KTrK., 3., Kugelgasse 6.

Hintermayer Rudolf, JDr., VDior. (GW.), Ⓚ (Schw.), MVK. III. (KD., Schw.), KTrK., silb. S. L., S. L. (Bd., Schw.), 8., Lerchenfelder Straße 130.

Hintermayr Franz, VerwSekr., 9., Nußdorfer Straße 25/25.

Hintermayr Leopold, AmtsR., 9., Garnisongasse 18.

Wiener Lokomotiv-Fabriks-A.-G.

Kesselbau

Hochleistungskessel bis zu den höchsten Drucken, Zonenwänderoste, Krämer-Mühlenfeuerungen, Rohrleitungen, Behälter, Wasserreinigungsanlagen, Zellulosekocher.

Motorstraßenwalzen

mit Diesel-, Holzgas- und Benzin-Motoren jeder Ausführung und Größe.

Dampfstraßenwalzen

und Aufreißer.

Mietwalzen

von 3 bis 13 tons, mit langjährig geschultem Führerpersonal.

Roheisenabgüsse

Krankentransportgeräte

nach Patent Hofrat Dr. Tintner

XXI, Floridsdorf, Brünnerstr. 57

Telephon A-60-5-30 Serie

Hintermüller Josef, VInsp. (GW.), 17., Pezzlgasse 56.

Hintersteiner Barbara, Pfln., Ybbs an der Donau, N.-Ö., Wiener Landes-Heil- u. Pflegeanstalt.

Hintringer Gustav, Wkm., 10., Arsenalstraße 9.

Hipfinger Johann, BadebetrMstr., KTrK., 20., Treustraße 60.

Hirl Johann, GasK. (GW.), Ⓚ (Schw.), ○, 11., Rinnböckstraße 28.

Hirmer Emmerich, Insp. (GW.), 3., Juchgasse 26.

Hirn Moriz, techn. VertrAng., Ⓓ, ○, KTrK., 21., Jenneweingasse 34.

Hirner Leopold, VInsp., 3., Bechardgasse 2/3/13.

Hirsch Carl Ernst, Bmtr. (ZSp.), 13., Firmiangasse 41.

Hirsch Friederike, KzlKoär., 7., Schottenfeldgasse 5/3/2/26.

Hirsch Heinrich, VerwObKoär., 3., Salesianergasse 23/18.

Hirsch Helene, ApothLabor., 13., Baumgartner Höhe 1.

Hirsch Julius, Bmtr. (VA.), 6., Mollardgasse 70 a.

Hirsch Karl, Bmtr. (VA.), 2., Lilienbrunngasse 9, 3/14.

Hirsch Leo, BeleuchtAufs. (GW.), 5., Laurenzgasse 1.

Hirsch Leopold, Ing., Insp. (StrB.), 17., Rosensteingasse 77.

Hirsch Mathilde, ApothLabor., 13., Baumgartner Höhe 1.

Hirsch Max, Inkassant (VA.), ®, ⊘, ○, 12., Wienerbergstraße 22/19.

Hirsch Oskar, KzlAss., 16., Gomperzgasse 1—3, 3/2/8.

Hirsch Rudolf, Vkm. (StrB.), 13., Gurkgasse 44.

Hirsch-Zailler Bruno, UMDr., VertrArzt, ⊘ (Schw.), 10., Quellenstraße 45.

Hirschal Walter, Insp. (StrB.), slb. EZ. f. V. u. d. R. Ö., ® (Schw.), ung. ® (Schw.), ①, ⓓ, ○, ○, KTrK., Vrw. Med., Tir. LDkm., Mar. K., 4., Kolschitzkygasse 7.

Hirschberger Marie, VertrAng., 8., Lerchenfelder Straße 156/1/1.

Hirschbold Franz, ObVkm. (StrB.), 13., Preindlgasse 35.

Hirschegger Gustav, VertrSchulw., VZ., 21., Heldenplatz 3.

Hirschhäuter Karoline, KzlKoär., 5., Spengergasse 38/5.

Hirschhäuter Rudolf, ObAmtsGeh., 5., Stolberggasse 20/1/19.

Hirschmann Franz, Vkm. (StrB.), 20., Wexstraße 15/5.

Hirschmann Johann, VerwSekr., 3., Oberzellergasse 16.

Hirt Eugenie, ObOffz. (StrB.), 20., Wexstraße 15.

Hirt Hilda, DiplPsln., 13., Wolkersbergenstraße 1.

Hirth Johann, AmtsGeh., 13., Hütteldorfer Straße 168/2/29.

Hittl Franz, Bmtr. (VA.), ✠ (Bd.), Off. EZ. v. Rot. Kr. m. Lorbeerkr., ® (Schw.), ung. ® (Schw.), MK., 13., Wittegasse 10/2/14.

Hitzel Auguste, KdgLtn., 18., Theresiengasse 16/1/8.

Hitzinger Rudolf, Inkassant (VA.), 21., Josef-Baumann-Gasse 31 a.

Hitzker Hans, VMDr., ObVetR., slb. VK. m. Kr., slb. VK., 1., Tuchlauben 19.

Hlaucal Emilie, KzlKoär., 7., Neustiftgasse 143, 2/3/17.

Hlaucal Ernst, ObOffz., 8., Tigergasse 11/2/17.

Hlauschek Amalie, UMDr., VertrArzt, 3., Barichgasse 6 a/14.

Hlavacs Viktor, KzlKoär., 8., Bennogasse 2/8.

Hlavka Rudolf, VMDr., VetR., ✠, 8., Albertgasse 17.

Hlawacek Hans, KassGeh. (ZSp.), 18., Schulgasse 27.

Hlawatsch Franz, RechnR., KEM., 12., Schönbrunner Schloßstraße 21.

Hlawaty Pauline, Psln., 12., Schönbrunner Allee 26.

Hlinak Josef Alois, TitSkont. (ZSp.), 18., Schopenhauerstraße 28.

Hluchovsky Franz, AmtsGeh., 13., Cervantesgasse 3/1/2/8.

Hnatek Heinrich, VerwSekr., 5., Einsiedlerplatz 10.

Hnoisky Karl, Mf. I. Kl. (Feuerw.), ® (Schw.), ⓓ, 19., Heiligenstädter Straße 15/13/9.

Hnolik Franz, VMDr., ObVetR., ⊘, ✠, 3., Viehmarktgasse 1.

Höbartner Otto, TitSkont. (ZSp.), 19., Philippovichgasse 1.

Höbinger Hildegard, Erzhn., 5., Ramperstorfferstraße 41.

Höbinger Ludmilla, KzlKoär., 16., Reinhartgasse 21/3/18.

Hoch Karl, JDr., MagSekr., ® (Schw.), ⊘ (Schw.), ⓓ, KTrK., 12., Dunklergasse 35.

Hochberg Hermine, KzlKoär., 5., Krongasse 20, 3/11.

Hochedlinger Florian, Lm. I. Kl. (Feuerw.), ® (Schw.), eis. VK., KTrK., 12., Murlingengasse 29/3/15.

Hochedlinger Johann, ObOffz. (StrB.), ⊘ (Schw.), KTrK., 13., Lainzer Straße 76.

Hochedlinger Josef, VInsp. (StrB.), 15., Possingergasse 5.

Hochenfellner Franz, ObSchulw., ○, ○, KTrK., 6., Mittelgasse 24.

Hochhofer Johann, Vkf. (StrB.), 11., Reischekgasse 62.

Hochmann Johann, Masch., 12., Wienerbergstraße 20.

Hochmayer Franz, Pfl., 12., Egger-Lienz-Gasse 6.

Hochrainer Josef, Ing., Insp. (StrB.), ⊘ (Schw.), ✠ (Bd.), 7., Kenyongasse 20.

Hochreiter Franz, Vkm. (StrB.), 3., Schlachthausgasse 14.

Hochschartner Franz, Pfl., ®, 12., Brockmanngasse 2.

Hochschopf Kaspar, Lenker, 21., Jedleseer Straße 108.

Hochschwaiger Johann, AmtsGeh., KTrK., 10., Laxenburger Straße 92/4/4/15.

Hochsinner Johann, Heizer, 12., Eichenstraße 40.

Höchsmann Albert, ObMagR., 2., Taborstraße 34.

Höchsmann Karl, ObInsp. (GW.), ®, 6., Kaunitzgasse 35.

Höcht Erich, JDr., MagObKoär., ® (Schw.), ⊘ (Schw.), KTrK., ung. ® (Schw.), 18., Wallrießstraße 32.

Hochwald Felix, Inst., VertrAng., Eggenburg, Erziehungsanstalt der Stadt Wien, N.-Ö.

Hochwartner Marie, Bmtn. (GW.), 2., Ruppgasse 29.

Hocke August, Insp. (GW.), ®, 13., Faistauergasse 107.

Hodar Marie, KdgLtn., 10., Troststraße 68—70, 22/1/3.

Hodick Anton, KzlKoär., 21., Gerstlgasse 32/2/18.

Hodina Josef, KzlAss., 18., Währinger Straße 190/6/20.

Hödl Josef, VInsp. (EW.), ® (Schw.), ○, 11., Kraftwerk Simmering, Wohnhaus I/3.

Hödl Josef, AmtsGeh., ®, ung. ®, 10., Quellenstraße 73.

Hödl Stephanie, ObOffz. (EW.), 16., Blumbergasse 8.

Hodny Ludwig, Masch., 15., Grangasse 3.

Hoenisch Anton, RechnObRev., 11., Ehamgasse 4.

Hof Anna, VInsp. (StrB.), 18., Martinstraße 39, 2/2/7.

Hof Franz, Magazineur, 20., Leystraße 69.

Hof Hermine, Ln., 6., Gumpendorfer Straße 117.

Hof Leopold, Installateur, ○, KTrK., 9., Dietrichsteingasse 3.

Hofbauer Anton, BeleuchtungsAufs. (GW.), ○, ○, ○, KTrK., 17., Pezzlgasse 35.

Hofbauer Franz, JDr., MagObKoär., 3., Grasbergergasse 4, Stg. 12.

Hofbauer Franz, VInsp. (EW.), slb. VK. m. Kr., ○, KTrK., 9., Sobieskigasse 3/1/5.

Hofbauer Franz, KzlOffz., 16., Sandleitengasse 45/1/2/12.

Hofbauer Friederike, Offz. (EW.), 14., Ullmannstraße 1/4/16.

Hofbauer Johann, Wkf. (StrB.), 19., Barawitzkagasse 12.

Hofbauer Josef, GasK. (GW.), 14., Reindorfgasse 17.

Hofbauer Josef, VertrAng. (LU.), 18., Anastasius-Grün-Gasse 5/7.

Hofbauer Julius, JDr., ObMagR., R. Kr. d. Fr. J. O., ® (Schw.), ⊘ (Schw.), ⁂, EZ. II. v. Rot. Kr. (KD.), Malteserkreuz III. Kl., 8., Albertgasse 21.

Hofbauer Leopold, VInsp. (GW.), ®, Weidlingau, Herzmanskystraße 12.

Hofbauer Leopold, Mf. I. Kl. (Feuerw.), ®, 3., Rochusgasse 23.

Hofbauer Margarete, KzlOffz., 13., Seelosgasse 1/1/3.

Hofbauer Marie, ObOffz. (StrB.), 7., Kaiserstraße 80.

Hofbauer Marie, KüchLtn., 13., Cumberlandstraße 63/1/17.

Hofbauer Philippine, HauptFürsgn., 18., Witthauergasse 22.

Hofbauer Richard, Insp., ○, KTrK., Stammersdorf, Friedrich-Manhart-Gasse 4.

Hofbauer Rudolf, VInsp., 16., Thaliastraße 14.

Hofbauer Walpurga, ObOffz. (EW.), 7., Siebensterngasse 36/1/3/105.

Hofböck Alexander, VInsp. (EW.), ®, 12., Ratschkygasse 41/1/3/11.

Hofer Cäcilie, ObPfln., Ybbs a. d. Donau, Brunnfeld 2.

Hofer Franz, KzlKoär., ®, ⓘ, 12., Deutschmeisterstraße 2 a.

Hofer Franz, Vorarb. II. Kl. (EW.), Ebenfurth, Wiener-Neustädter-Straße 189 a.

Hofer Johann, Pfl., ® (Schw.), eis. VK., 16., Zöchbauergasse 8.

Hofer Josef, Pfl., Ybbs a. d. Donau, Brunnfeld 2.

Hofer Karl, ObSenR., 13., Leegasse 7.

Hofer Karl, JDr., MagKonz., 13., Leegasse 7.

Hofer Karl, GasK. (GW.), KTrK., 6., Mollardgasse 36.

Hofer Regina, DiplPfln., 7., Halbgasse 27.

Höfer Alois, GasK. (GW.), 21., Prager Straße 43—47.

Höfer Emma, KzlKoär., 6., Bürgerspitalgasse 2/14.

Hoffer Paul, PflasterungsAufs., ⓜ, ○, KTrK., 18., Simonygasse 2 a.

Hoffmann Anton, AmtsR., ®, ung. ®, 19., Grinzinger Straße 21.

Hoffmann Edmund, Wkm., 16., Herbststraße 101.

Hoffmann Eduard, DiorStellv. (VA.), slb. ⊘ (Schw.), ⊘ (Schw.), KTrK., Vrw. Med., gld. MVK. (Bd.), 3., Fasangasse 42.

Hoffmann Franz, VInsp. (EW.), ® (Schw.), ○, KTrK., ung. ®, 19., Boschgasse 19, Stg. 80, 3/7.

Hoffmann Franz, TelgMstr. (Feuerw.), ® (Schw.), slb. VK. m. Kr., eis. VK. m. Kr., ○, KTrK., slb. EMed. v. Rot. Kr., schriftl. belob. Anerkennung d. 13. Korps-Kmdos,. 5., Neumann-Hof, Stg. 8/3/14.

Hoffmann Gerda, HauptFürsgn., 8., Langegasse 70.

Hoffmann Gottfried, TitInsp. (ZSp.), ® (Schw.), 15., Mariahilfer Straße 147.

Eine Million Hausfrauen
verwenden täglich
Kathreiner!

Hoffmann Hedwig, KzlKoär., 7., Burggasse 67, 3/1/15.

Hoffmann Hermann, KzlObKoär., ⊛ (Schw.), eis. VK. m. Kr., KTrK., 9., Berggasse 11/22.

Hoffmann Josef, Lm. II. Kl. (Feuerw.), ○1, KTrK., Vrw. Med., gld. jugosl. VM., 16., Herbststraße 7.

Hoffmann Karl, Erzhr., 14., Ölweingasse 12.

Hoffmann Konrad, VStdStellv. (VA.), Lang-Enzersdorf, Kellergasse 101.

Hoffmann Marie, Fürsgn., 13., Versorgungsheimstraße 41/5.

Hoffmann Rudolf, Lm. I. Kl. (Feuerw.), ⊛ (Schw.), 10., Raxstraße 21.

Hoffmann Rudolf, Bmtr. (VA.), Marglan, Hauptstraße 28.

Hoffmann Rudolfine, ObOffz. (StrB.), 18., Cottagegasse 5.

Hoffmayr Ludmilla, KzlOffz., 3., Juchgasse 30, 2/25.

Hofhansl Wilhelm, KzlKoär., 19., Heiligenstädter Straße 42/1/4.

Hofinger Alois, Ing., ForstR., KTrK., Wildalpen, Steiermark.

Höfinger Barbara, Pfln., 2., Wehlistraße 305, 2/1/6.

Höfinger Johann, Wkm. (StrB.), 12., Schallergasse 38.

Höfinger Paula, DiplPfln., 2., Wehlistraße 305/6.

Hofkirchner Rudolf, MarktAufs., ○, KTrK., Vrw. Med. 3, bayr. KVM., 9., Grünentorgasse 16/6.

Höfler Franz, Vkf. (StrB.), 4., Fleischmanngasse 6.

Höfler Johann, KzlGeh. (StrB.), 19., Döblinger Gürtel 11.

Höfler Karl, Insp. (EW.), 18., Währinger Gürtel 19.

Höflinger Berta, Kdgtn., VertrAng., 16., Ottakringer Straße 178/2/22.

Hofmann Adolf, Insp. (GW.), Perchtoldsdorf, Marzgasse 7.

Hofmann Alexander, Insp., ⊛ (Schw.), ⊘ (Schw.), ⊙, KTrK., ung. ⊛ (Schw.), 4., Belvederegasse 6/47.

Hofmann Alfred, ObAmtsGeh., ⊛ (Schw.), ○, KTrK., 12., Kastanienallee 1/5/2/9.

Hofmann Alois, RechnR., 18., Hameaustraße 20.

Hofmann Anton, KzlKoär., 21., Ostmarkgasse 6/1/6.

Hofmann Barbara, KdgLtn., 12., Hetzendorfer Straße 57.

Hofmann Eduard, ObElektr., 13., Lungenheilstätte Baumgartner Höhe.

Hofmann Eduard, GasK. (GW.), 21., Peter-Kaiser-Gasse 8.

Hofmann Franz, VerwSekr., 13., Breitenseer Straße 110/15/1.

Hofmann Franz II, Telg. II. Kl. (Feuerw.), eis. VK. (Bd.), EMed. v. Rot. Kr., Tir. LDkm., 18., Abt-Karl-Gasse 4.

Hofmann Franz III, Telg. II. Kl. (Feuerw.), ○, 21., Kraygasse 4.

Hofmann Friedrich, Bmtr. (EW.), 8., Stolzenthalergasse 16.

Hofmann Friedrich, GasK. (GW.), 18., Weimarer Straße 1.

Hofmann Gertrude, Dr., HauptFürsgn., 19., Billrothstraße 11/2/10.

Hofmann Herbert, RPDr., VerwSekr., 8., Feldgasse 12.

Hofmann Hermann, Mf. II. Kl. (Feuerw.), ⊛ (Schw.), 18., Leitermayergasse 37/2.

Hofmann Johann, Schlosser, 21., Steigenteschgasse 10.

Hofmann Josef II, WerksAufs. (GW.), ○, KTrK., 3., Kardinal-Nagl-Platz 14/4/5.

Hofmann Karl, RechnR., ⊘ (Schw.), EZ. II. v. Rot. Kr., KEM., 18., Gentzgasse 32.

Hofmann Karl, VerwSekr., 12., Rotenmühlgasse 64/10/4/17.

Hofmann Kornelia, HauptFürsgn., 18., Herbeckstraße 120/2/5.

Hofmann Leopold, ObWkm. (StrB.), 10., Friesenplatz 1—2, Stg. 9/1/5.

Hofmann Lothar, v., UMDr., Doz., Facharzt, ⊘ (Schw.), KTrK., 1., Karlsplatz 2.

Hofmann Marie, HauptFürsgn., 7., Burggasse 48/1/2/12.

Hofmann Martha, KzlKoär., 19., Döblinger Gürtel 21—23/13/3/15.

Hofmann Oskar, Vkf. (StrB.), ⊙, ◍, silb. VK. m. Kr., eis. VK. m. Kr., KTrK., Vrw. Med., 13., Siedlung Hermeswiese, Gr. 10, Haus 4.

Hofmann Oswald, Wkm. (StrB.), 10., Triester Straße 61.

Hofmann Rudolf, Insp. (StrB.), 2., Reichsbrückenstraße 50.

Hofmann Rudolf, ObSchulw., 21., Kuenburggasse 1.

Hofmann Wilhelmine, HauptFürsgn., 15., Deverseestraße 4/1/6.

Hofmeister Anton, Pfl., ⊛, 13., Baumgartner Höhe 1.

Hofmeister Franz, Bmtr. (VA.), 9., Badgasse 6, 1/17.

Hofmeister Konstantin, ObOffz. (EW.), ⊛ (Schw.), eis. VK. m. Kr., KTrK., 16., Gaullachergasse 23/9.

Hofmeister Leopold, AmtsGeh., 12., Steinbauergasse 36/10/1/5.

Höfner Hermann, RechnR., 4., Karolinengasse 16 A.

Hofstetter Paula, Kdgtn., 13., Hütteldorfer Straße 339/8.

Höger Ferdinand, Insp. (StrB.), 9., Nußdorfer Straße 21.

Höger Hermine, Bmtn. (EW.), 21., Erzherzog-Karl-Straße 237/1/12.

Högler Hans, UMDr., PrimArzt, ⊛ (Schw.), KTrK., 8., Kochgasse 14.

Höglinger Franz, VerwSekr., ⊛, 7., Seidengasse 39 b/1/15.

Höglinger Franz, GasK. (GW.), 5., Johannagasse 20.

Hohenauer Michael, Insp., 2., Ausstellungsstraße 47/2/14.

Hohenberg Josef, KzlAss., 20., Spaungasse 20, 1/5.

Hohenecker Karl, ObAmtsGeh., 16., Thaliastraße 75/2/2/10.

Höher Max, Masch., 13., Flötzersteig 97.

Hohl Edmund, Insp. (EW.), eis. VK. (Bd.), 13., Linzer Straße 359/2.

Hohl Hermine, ObOffz. (StrB.), 19., Werkmanngasse 2.

Hohl Karl, VInsp. (StrB.), 19., Werkmanngasse 2.

Hohl Robert, JDr., MagSekr., 18., Plenergasse 23.

Hohlberger Karl, HeimAuss., 16., Degengasse 51/3/25.

Hohn Hildegard, DiplPsln., 13., Faistauergasse 3.

Höhs Franz, FObGtr., ⊛, KTrK., 11., Simmeringer Hauptstraße 234.

Hoinig Ferdinand, Insp. (StrB.), 5., Rechte Wienzeile 35.

Hoke Alois, Vorarb., ○, KTrK., Vrw. Med., 15., Wurzbachgasse 2.

Holasek Adolf, VInsp. (EW.), ⊛ (Schw.), ⊘ (Schw.), ○, KTrK., ung. ⊛, 10., Kudlichgasse 20/2/19.

Holba Josef, MagObAuss., 13., Versorgungshaus Lainz, Pav. I/3.

Hölbl Josef, Gtr., ⊛, Liesing, Josef-Schöffel-Gasse 18.

Hölbl Rudolf, Psl., 13., Breitenseer Straße 110, Stg. 22.

Hölblinger Anton, ObMagR., Liesing, Traubengasse 9.

Hold Josef, RechnR., KTrK., KEM. (Schw.), 7., Faßziehergasse 3.

Hold Ludwig, Psl., 12., Spittelbreitengasse 46, Stg. 5/2.

Holeka August, Auss., 19., Heiligenstädter Straße 56.

Holfeld Felix, VerwObKoär., 18., Währinger Straße 190/2/3/19.

Holiczky Justine, VertrAng., 3., Ungargasse 9/5.

Holkub Leopold, VerwSekr., ⊛ (Schw.), eis. VK. (Bd.), KTrK., 3., Drorygasse 21/1/10.

Holkub Johann, RechnR., ⓜ, ○, KTrK., Vrw. Med., KEM. (Schw.), 3., Steingasse 37.

Holl Marie, Psln., Eggenburg, Judengasse 12.

Holl Ottokar, Erzhr., Eggenburg, Judengasse 12.

Holländer Rahel, UMDr., Facharzt, EZ. II. v. Rot. Kr., 9., Lackierergasse 1.

Hollaus Franziska, VertrAng., 3., Obermüllnerstraße 17/44.

Höller Anton, VInsp. (EW.), 16., Friedrich-Kaiser-Gasse 91/14.

Höller Ernst, VMDr., VetR., ⊘, KTrK., 3., Steingasse 36.

Höller Heinrich, Lm. II. Kl. (Feuerw.), 13., Matznergasse 26.

Höller Josef, ObOffz. (EW.), 3., Baumgasse 33—35, Stg. 3/4/11.

Höller Luise, KzlKoär., 13., Reinlgasse 17.

Hollergschwandtner Franz, Auss., ⓘ, ○, KTrK., Vrw. Med., 12., Am Fuchsenfeld 2.

Hollergschwandtner Julius, Masch., 20., Engerthstraße 83—97, Stg. 20/4.

Höllerl Rudolf, JDr., MagR., 19., Heiligenstädter Straße 154.

Hollick Johann, Insp., ⊛, EZ, II. v. Rot. Kr. (KD.), Gumpoldskirchen, Bahngasse 12.

Höllinger Josef, RechnR., 3., Radetzkystraße 6.

Hollinka Josef, ObAmtsGeh., ○, KTrK., 14., Dadlergasse 16 a.

Hollmann Engelbert, Pförtner, 9., Tendlergasse 9.

Höllmüller Anna, Psln., 7., Kenyongasse 22.

Hollosy Gisela, FachGehn., slb. EMed. v. Rot. Kr. (KD.), 8., Laudongasse 34 b.

Höllthaler Josef, ObSchulw., ⊛, MDZ. III., MIK., 11., Herderplatz 1.

Holly Karl, Vorarb. II. Kl. (EW.), 2., Schüttaustraße 1—39, Stiege 18/5.

Holm Viktor, VL., 2., Vorgartenstraße 195/1/15.

Holoubek Franz, AmtsGeh., ○, KTrK., 10., Ernst-Ludwig-Gasse 8/1/1/15.

Holoubek Paula, Psln., 21., Kantnergasse 61.

Holovics Anna, KzlKoär., 2., Taborstraße 61, 1/1/8 a.

Holtz Hermine, DiplPsln., 10., Ahornhof, Stiege 3, 2/9.

Holub Alfred, Psl., ⓜ, ○, KTrK., 2., Ybbsstraße 9.

Holub Franz, ObSchulw., 11., Münnichplatz 6.

Holub Josef, Lgm. (StrB.), 12., Böckhgasse 2, Stiege 23/3/12.

Holub Karl, RechnRev., Gumpoldskirchen, Badner Straße 356.

Holub Karl, VInsp. (EW.), KTrK., Vrw. Med., 19., Sieveringer Straße 188/6.

Holub Leopold, AmtsGeh., 18., Neustift am Walde 43.

Holub Valentin, Psl., ⊛ (Schw.), ⓜ, ○, KTrK., 5., Wiedner Hauptstraße 123 b.

Holubek Margarete, KzlAss., 13., Hickelgasse 11/15.

Holy Thomas, VInsp. (StrB.), 2., Vorgartenstraße 201.

Holzapfel Karl, VertrAng., (StrB.), 15., Pilgerimgasse 4—6/4/2/9.

Holzbauer Adolf, Masch., 3., (Rabenplatz) Baumgasse 41, Stiege 22/8.

Holzbecher Leopoldine, KzlKoär., 14., Stättermayergasse 20/2/8.

Holzer Adolf, SchlachthofObAuss., 13., Kendlerstraße 22/8.

Holzer Alois, AmtsR., 19., Kaasgrabengasse 89.

Holzer Anna, ObOffz. (StrB.), 12., Bethlengasse 6.
Holzer Arnold, VerwSekr., 9., Währinger Straße 2/3/38.
Holzer Artur, Bmtr. (ZSp.), 2., Ausstellungsstraße 23.
Holzer Eduard, Pfl., ○ 2, KTrK., 15., Schönerergasse 9.
Holzer Ferdinand, JDr., MagR., 3., Landstraßer Hauptstraße 24.
Holzer Franz, KzlObKoär., 15., Breysinggasse 39, 3/46.
Holzer Franz, GasK. (GW.), ⓓ, 19., Schegargasse 19.
Holzer Hedwig, UMDr., VertrArzt, 3., Baumgasse 75.
Holzer Hedwig, ObOffz. (StrB.), 18., Hartäckerstraße 67.
Holzer Josef, Pfl., Ⓚ (Schw.), eis. VK. (Bd.), EKr. 1912/13, Rodaun, Kaltenleutgebenstraße 19.
Holzer Josef, GasK. (GW.), 16., Ottakringer Straße 31.
Holzer Josef, Pfl., Ybbs a. d. Donau, Vogelsang 20, N.-Ö.
Holzer Karl, Pfl., 13., Baumgartner Höhe 1.
Holzer Leopoldine, Pfln., Ybbs a. d. Donau, Vogelsang 20, N.-Ö.
Holzer Richard, Insp. (GW.), eis. VK., 8., Haspingergasse 3.
Holzinger Anton, ObInsp. (EW.), Ⓚ (Schw.), KTrK., 18., Hameaustraße 48/2/5.
Holzinger Arthur, VerwSekr., 17., Dornbacher Straße 121.
Holzinger August, VInsp. (EW.), 18., Hildebrandgasse 13/23.
Holzinger Friedrich, Ing., Forstmeister, Liesing, Grenzgasse 60.
Holzinger Heinrich, Insp. (ZSp.), slb. ⚔ (Schw.), ⚔ (Schw.), KTrK., Vrw. Med., MVK. III. (KD., Schw.), 15., Hagengasse 5.
Holzinger Johann, VInsp. (EW.), 5., Schönbrunner Straße 48/1/12.
Holzinger Josef, VMDr., VetR., ✠, 10., Am Wasserturm 115.
Holzinger Ludwig, VertrAng., 20., Leystraße 83.
Holzinger Rudolf, Vkf. (StrB.), 16., Lorenz-Mandl-Gasse 51/5/3/13.
Hölzl Franz, Insp., ⚔ (Schw.), 6., Gumpendorfer Straße 144/14.
Hölzl Franz, ObAmtsGeh., MIK., 17., Veronikagasse 12/2/19.
Hölzl Heinrich, KzlKoär., ○, KTrK., 12., Johann-Hoffmann-Platz 7.
Holzmann Josef, ObOffz. (LU.), Ⓚ, 21., Donaufelder Straße 182.
Holzmann Rudolf, VInsp. (EW.), slb. VK. m. Kr. (Bd.), eis. VK. (Bd.), 10., Kennergasse 10, 1/3/24.
Holzreiter Julianne, Pfln., 9., Lustkandlgasse 26.
Holzschuh Ludwig, VerwSekr., Ⓚ, ⚔ (Schw.), ⓘ, ○, KTrK., 4., Schönburgstraße 33.
Homatsch Hermann, Ing., Insp. (StrB.), slb. ⚔ (Schw.), ⚔, KTrK., 18., Semperstraße 18.
Homen Johann, Vkf. (StrB.), 2., Schüttaustraße 44.
Homola Otto, Insp., 9., Althanstraße 35/1/5.
Homolka Sebaldine, WInsp. (StrB.), 5., Diehlgasse 47.
Honay Otto, Vorarb. II. Kl. (EW.), ○, 16., Sautergasse 25/2/12.
Honesch Johann, VerwSekr., 21., Donaufelder straße 55/1/3—4.
Honigmann Friedrich, Dr., Insp. (StrB.), 3., Klopsteinplatz 6/1/2/6.
Hönig Anton, RechnObRev., ⚔ (Schw.), ⓘ, ⓓ, ○, KTrK., Vrw. Med., MVK. III. (KD., Schw.), öst. KEM. (Schw.), ung. KEM. (Schw.), Tir. LDkm.. 6., Gumpendorfer Straße 96.
Hönig August, BauWkm., 3., Leonhardgasse 12.
Hönig Elisabeth, Fürsgn., 21., Leopoldauer Straße 80/2/11.
Hönig Josefine, HauptFürsgn., 4., Phorusgasse 3, 1/12 a.
Hönig Wilhelm, Vorarb. II. Kl. (EW.), eis. VK. (Bd.), 18., Kreuzgasse 87/5/2/14.
Hönigsperger Anna, Pfln., 12., Eichenstraße 12/6.
Hönisch Ferdinand, MarktObAuss., IMed. 1898, 14., Stättermayergasse 32.
Hons Paul, HeimAuss., 14., Ölweingasse 3/2/15.
Hopfgartner Georg, MaschMstr., 16., Siedlung Spiegelgrund,
Höpfl Johanna, DiplPfln, Mauer, Blumentalgasse 19.
Hora Anton, BauWkm., Ⓚ, 13., Gründorfgasse 4.
Hora Georg, Tel. II. Kl. (Feuerw.), 13., Lynkeusgasse 26.
Horacek Alois, BeleuchtObAuss. (GW.), 13., Moßbachergasse 22—24.
Horacek Berta, KzlObKoär., 5., Margaretenstraße 101/2/16.
Horacek Josef, GasK. (GW.), Ⓚ (Schw.), ○, 21., Schlingerhof, Stiege 23/16.
Horacek Kamilla, Pfln., Ⓚ, 13., Moßbachergasse 22—24, Stiege 12.
Horacek Karl, Erzhr., 18., Scheibenbergstraße 18/6.
Horacek Marie, Erzhn., 18., Scheibenbergstraße 18/5.
Horacek Rudolf, prov. KassGeh. (ZSp.), 16., Herbststraße 101.
Horacek Therese, Pfln., 13., Märzstraße 116.
Horak Alfred, ObVkm. (StrB.), 3. Dietrichgasse 57.
Horak Antonie, KzlKoär., 5., Stolberggasse 51 a.
Horak Helene, DiplPfln., 12., Erlgasse 21.
Horak Josef. JDr.. RechnR., ⓓ, ○, KTrK., Vrw. Med., 5., Margaretengürtel 102.
Horak Josef, Wkm., 15., Alliogasse 29.

Horak Josefine, KzlKoär., 18., Gertrudplatz 3/2/9.
Horak Julius, AmtsR., 18., Scheibenbergstraße 16.
Horak Karl, VertrAng., R. Kr. d. Fr. J. O., ⊘ (Schw.), ✠ (Bd.), 3., Kegelgasse 35.
Horak Leopold, Elektr., 14., Preysinggasse 32.
Horak Marie, Pfln., 16., Siedlung Spiegelgrund, Wohnstraße II, Haus 47.
Horak Viktor, KzlSekr., 7., Mariahilfer Straße 94, 3/51.
Horak Wilhelm, DrIng., Insp. (GW.), ®, 19., Grinzinger Straße 99.
Hörandner Wilfried, UMDr., Asp., 13., Wolkersbergenstraße 1.
Horegs Viktor, RechnR., 15., Löhrgasse 11.
Hořejši Emil, VerwSekr., 13., Hütteldorfer Straße 249/2/18.
Hörler Johann, KzlKoär., ⓓ, O, KTrK., Brunn am Gebirge, Keßlerweg 21.
Hörmann Emilie, ObOffz. (EW.), 8., Pfeilgasse 28.
Hörmann Johann, Bauwkm., 13., Ameisgasse 18.
Hörmann Josef, KzlOffz., 5., Spengergasse 23, 2/9.
Hörmann Marie, KzlKoär., 4., Rechte Wienzeile 31/3/12.
Hörmann Rudolf, VertrAng., 4., Rechte Wienzeile 31.
Horn Rudolf, Insp., 3., Stammgasse 6/1/15.
Horna Johann, ObAuff., 13., Hütteldorfer Straße 142.
Hornauer Josef, VInsp. (StrB.), 3., Salesianergasse 1 b/2/1.
Hornberger Johann, Insp., 18., Martinstraße 87/1.
Hornek Franz, RechnR., 13., Egon-Schiele-Gasse 57.
Hornek Oskar, VerwSekr., ®, ⓘ, ⓓ, O, KTrK., Vrw. Med., Tir. LDkm., ung. ®, 10., Weigandhof 81.
Hornek Rudolf, JDr., ObSenR., Kmt. Kr. d. ö. V. O., ®, ⊕ II., eis. Salvatormedaille, 3., Schrottgasse 3.
Hornicek Franz, KzlOffz., 13., Kienmayergasse 19/2/19.
Hornicek Josef, PflasterungsAuff., KTrK., eis. VK., 3., Erdberger Lände 22.
Hornicek Marie, KzlObKoär., ®, 16., Hippgasse 33/1/13.
Hornich Franz, Ing., VInsp. (EW.), ® (Schw.), KTrK., Brunn am Gebirge, Dreihäusergasse 10.
Hornich Theresia, KzlKoär., Brunn am Gebirge, Dreihäusergasse 10.
Hornik Ludwig, FachGeh., Mödling, Mannagettagasse 3.
Hornung Franz, ObRechnR., MVK. III. (KD., Schw.), KTrK., Vrw. Med., MIK., EM. f. d. bewaffn. Macht, MDJ. I, 12., Schlöglgasse 26.
Hornung Johanna, HauptFürsgn., 19., Pfarrwiesengasse 13/8.
Hortel Therese, Pfln., 10., Van-der-Nüll-Gasse 8.

Karl Piccardi

Bürgerlicher Pflasterermeister

Wien XVII, Teichgasse Nr. 1

Kontrahent der Bundeshauptstadt Wien

Telephon A-28-1-92-L

Horvat Emil, VerwSekr., slb. ⊘, ⊘, KTrK., 15., Pilgerimgasse 27.
Horvath Alexander, VertrAng. (LU.), 1., Wipplingerstraße 8.
Horvath Gustav, VerwSekr., ®, 19., Goltzgasse 10/1/9.
Horvath Ludwig, Heizer, ⓓ, O, KTrK., slb. VK., 16., Hasnerstraße 121.
Horváth Michael, VInsp. (StrB.), 3., Neulinggasse 39/1/2/10.
Hörwarthner Marie, KzlKoär., 12., Füchselhofgasse 2/18.
Horwath Anna, ObOffz. (StrB.), 4., Mittersteig 15.
Horwatitsch Viktor, Ing., Insp. (EW.), slb. ⊘ 1 (Schw.), ⊘ (Schw.), KTrK., MVK. III. (KD.), 19., Grinzinger Straße 117.
Hörzer Karoline, KzlKoär., 21., Anton-Bosch-Gasse 18/2/12.
Hörzer Leo, RechnObRev., 21., Anton-Bosch-Gasse 18.
Hösch Johanna, KzlKoär., ®, 18., Plenergasse 16, 1/7.
Hoschek Heinrich, ObAmtsGeh., O, KTrK., 7., Kandlgasse 38.
Hošek Heinrich, VertrBmtr. (GW.), 7., Kandlgasse 38.
Hosemann Karoline, Kont., VertrAng., (Brhs.), 15. Haidmannsgasse 2.

Hofer Josef, Magazineur, 19., Kahlenberger Straße 22.

Höfer Josef Julius, TitInsp. (ZSp.), 18., Klostergasse 16.

Hoskowetz Richard, RechnR., KEM., 15., Neubaugürtel 5.

Hosnedl Ferdinand, Ing., StBauObKoär., 12., Schöpfergasse 7.

Hosner Max, Bmtr. (WA.), 9., Pfluggasse 6/1/16.

Hospes Johann, MonteurGeh., 10., Holzknechtstraße 43.

Hospodarsky Robert, VerwSekr., 19., Grinzinger Straße 111.

Hospudka Gustav, VInsp., Ⓚ, 3., Erdberger Lände 50/14.

Höß Franz, ObAmtsGeh., Ⓚ, ○ 2, KTrK., 5., Brandmayergasse 24/2/2/10.

Hosserek Karl, Pfl., 14., Felberstraße 98.

Hößl Julius, techn. VertrAng., 11., Enkplatz 2.

Hoßner Nora, KzlAss., 8., Buchfeldgasse 7/1/5.

Hostek Ludwig, Insp. (StrB.), 4., Viktorgasse 18.

Hostowsky Theodora, vertragsm. HauptFürsgn., 3., Riesgasse 4/1/6.

Hotař Anton, GasK. (GW.), 21., Verlängerte Freytaggasse 1—25.

Hotowy Friedrich, Spengler, ○, 3., Lustgasse 8.

Hötschmann Franz, Pfl., 13., Baumgartner Höhe 1.

Hottarek Anton, Rfr. (StrB.), 13., Siebeneichengasse 14.

Hötzl Arthur, FachGeh., Ⓘ, Ⓜ, ○, eis. VK. m. Kr., KTrK., MDZ. III., 15., Tannengasse 15.

Houdal Hans, Bmtr. (ZSp.), Vrw. Med., 6., Gumpendorfer Straße 63 a.

Houdek Johann, Insp. (ZSp.), 15., Zinckgasse 8.

Housar Karl, Wkm., (StrB.), 12., Wienerbergstraße 20/29/4/20.

Houska Leopold, techn. VertrAng., Ⓜ, ○, KTrK., Vrw. Med., eis. VK., 3., Grasbergergasse 4.

Hovadek Friedrich, AmtsGeh., Ⓚ, 13., Gurkgasse 43/2/13.

Hoys Jakob, FGtr., ○ 1, KTrK., 11., Simmeringer Hauptstraße 234.

Hozak Marie, ObOffz. (StrB.), 18., Herbeckstraße 75.

Hraba Elise, KzlKoär., 19., Boschstraße 17/48/1/5.

Hraba Josef, RechnR., 19., Boschstraße 15.

Hrabal Matthias, GasK. (GW.), ung. Ⓚ, 3., Khunngasse 17.

Hrabala Otto, DionsR. (WA.), Ⓚ, 5., Wiedner Hauptstraße 111.

Hraby Rudolf, KzlGeh. (StrB.), Ⓜ, ○, KTrK., 17., Pretschgogasse 3.

Hranicka Therese, Pfln., 3., Kölblgasse 14.

Hrasko Rudolf, Ass. (StrB.), 5., Gassergasse 25.

Hrbeck Karl, Wkm. (StrB.), 10., Leebgasse 75.

Hrdlicka Franz, VInsp. (StrB.), ○, eis. VK. m. Kr., KTrK., 12., Hohenbergstraße 13.

Hrdlicka Karl, GasK. (GW.), 21., Brünner Straße 34.

Hrdlicka Leopold, ObOffz. (EW.), 16., Sandleiten, 2. Teil, Luxemburggasse, Stiege 19/3/13.

Hrdlicka Marie, Pfln., 21., Leopoldauer Straße 81, Stiege 10.

Hrdlicka Oskar, Vorarb. II. Kl. (EW.), 15., Wickhoffgasse 22/1/9.

Hrdliczka Helene, Kdgtn., Weidlingau-Hadersdorf, Mühlbergstraße 12.

Hrdlitzka Richard, JDr., Asp., 17., Hernalser Hauptstraße 169.

Hribar Herbert, Ing., StBauInsp., Ⓚ, ⊘ (Schw.), Ⓘ, Ⓜ, ○, KTrK., 3., Marxergasse 33.

Hromadko Emil, HeimAuss., 12., Neuwallgasse 27/19/4.

Hromadko Josef, Drucker, Ⓘ, gr. slb. Med. (zivile Fachschulenauszeichnung), 12., Tichtelgasse 14.

Hromadnik Johann, GasK. (GW.), KTrK., 15., Pilgerimgasse 4—6.

Hromatka Johanna, HauptFürsgn., 8., Albertgasse 33/16.

Hron Franz, MarktAuss., eis. VK., ○, KTrK., 7., Hermanngasse 2.

Hron Friedrich, Ing., StBauInsp., Ⓚ, EMed. v. Rot. Kr., 2., Lampigasse 27.

Hrouda Johann, Auss. (GW.), 12., Ruckergasse 8, 3/33.

Hruby Felix, VInsp. (EW.), 13., Hickelgasse 23/7.

Hruby Franz, VInsp. (LU.), eis. VK. m. Kr. (Bd.), 19., Ruthgasse 5/1/4.

Hruby Franz, KanalObAuss., 21., Floridsdorfer Hauptstraße 2.

Hruby Hermine, KzlKoär., 20., Engerthstraße 83/2.

Hruby Josef, Lm. I. Kl. (Feuerw.), Ⓚ, 7., Kandlgasse 47/7.

Hruby Josef, Desinfektor, Ⓚ, ○, KTrK., 20., Adalbert-Stifter-Gasse 11.

Hruby Paul, JDr., MagR., 18., Hofstattgasse 22.

Hruby Wilhelm, AmtsGeh., 4., Preßgasse 24.

Hruschka Franz, PflasterungsObAuss., Ⓜ, ○, KTrK., eis. VK., 16., Koppstraße 50.

Hruschka Helene, KzlKoär., 9., Nußdorfer Straße 69.

Hruschka Johann, Bmtr. (EW.), 15., Wurzbachgasse 2.

Hruschka Rudolf, StatBetrLtr. (EW.), 13., Zehetnergasse 19—21/26.

Hruška Gisela, ObOffz. (EW.), Mauer b. Wien, Rodauner Straße 11.

Hruza Berta, DiplPfln., 20., Stromstraße 72.

Hubacek Klemens, Schulw., 20., Jägerstraße 54.

Hubalek Johann, GasK. (GW.), 12., Ehrenfelsgasse 1.

Hubatschka Friedrich, RechnR., ✠, Ⓜ, KTrK., Vrw. Med., 7., Neubaugasse 48.

Hübel Max, VerwObKoär., 12., Steinbauergasse 36/21/2/6.

Hubeny Josef, MarktAuss., Ⓜ, KTrK., Vrw. Med., 14., Dadlergasse 3/3/17.

Huber Alfons, UMDr., PrimArzt, R. Kr. d. Fr. J. O., (KD., Schw.), ⊛ (Schw.), ⊘ (Schw.), ✠ (Schw.), EZ. II. v. Rot. Kr. (KD.), 13., Baumgartner Höhe 1.

Huber Andreas, VInsp. (StrB.), 16., Johann-Nepomuk-Berger-Platz 6.

Huber Anton, ObSchulw., 10., Laimäckergasse 17.

Huber Anton, Vorarb. II. Kl. (EW.), ○, KTrK., 13., Cervantesgasse 22.

Huber Berta, HauptFürsgn., 13., Meiselstraße 80/7.

Huber Emma, ObOffz. (EW.), 18., Schumanngasse 18 a.

Huber Franz, JDr., MagKonz., 13., Linzer Straße 422.

Huber Franz, Pfl., Ybbs a. d. Donau, Trewald 47.

Huber Friederike, BadeAufsn., 10., Friedrich-Knauer-Gasse 4, Stg. 2.

Huber Heinrich, RechnR., 9., Altmüttergasse 6.

Huber Heinrich, HausInsp., 21., Wurmbrandstraße 20/3.

Huber Helene, KzlKoär., ⊛, slb. EMed. v. Rot. Kr. (KD.), 8., Langegasse 60/6.

Huber Hermann, Insp. (EW.), 8., Stolzenthalergasse 26.

Huber Hilde, PhDr., VerwObKoär., 17., Jörgerstraße 50/12.

Huber Johann, VerwSekr., 9., Rögergasse 22/21.

Huber Johann, SchlachthofAufs., 3., Wassergasse 27.

Huber Josef, KzlKoär., 12., Albrechtsbergergasse 12/1/12.

Huber Karl I, Lm. II. Kl. (Feuerw.), ⊛ (Schw.), ○, KTrK., 21., Ruthnergasse 35/13.

Huber Karl II, Lm. II. Kl. (Feuerw.), ○, 3., Lechnerstraße 5/2/4.

Huber Konrad, Schulw., ⊛, ○, KTrK., Vrw. Med., 16., Payergasse 18.

Huber Leopold, Schulw., ○, eis. VK., KTrK., 2., Pazmanitengasse 26.

Huber Leopold, KanalWkm., 17., Schultheßgasse 7.

Huber Leopold, Schlosser, 17., Rosenackerstraße 16.

Huber Leopoldine, Kdgtn., 7., Kaiserstraße 94, 2/2/22.

Huber Maximilian, VInsp. (LU.), 3., Rennweg 40.

Huber Michael, Telg. I. Kl. (Feuerw.), ⓓ 1, ○ 1, KTrK., schriftl. Belobung f. vorzgl. Dienstleistung, 16., Hasnerstraße 89/15.

Huber Nikolaus, Küchenfleischh., ⊛ (Schw.), eis. VK. (Bd.), KTrK., 9., Schubertgasse 15.

Huber Norbert, ObAmtsGeh., 21., Kagran, Löblgasse 11.

Huber Otto, VerwSekr., 13., Hütteldorfer Straße 211.

Huber Robert Otto, VerwSekr., KTrK., 1., Himmelpfortgasse 14/8.

Huber Therese, vertragsm. HauptFürsgn., 17., Hernalser Hauptstraße 114/1.

Hubl Franz, Masch., 19., Heiligenstädter Straße 86, Stg. 70/2.

Hübl Franz, Insp. (StrB.), MVK. III. (KD., Schw.), ⊘, 4., Wohllebengasse 3.

Hübl Josef, Insp. (ZSp.), 18., Semperstraße 14.

Hübl Rudolf, Schulw., 5., Embelgasse 46.

Hüblinger Josefine, VInsp. (EW.), 9., Spitalgasse 27.

Hübner Anton, RechnRev., 17., Weißgasse 1.

Hübner Johann, MaschGeh., 16., Fröbelgasse 35.

Hübner Karl, VInsp. (EW.), ⊛ (Schw.), ○, eis. VK., KTrK., 16., Gablenzgasse 30.

Hübner Karl, ObSchulw., KTrK., 13., Amalienstraße 33.

Hübner Oskar, AmtsR., ⊛, ⓘ, KTrK., 15., Hütteldorfer Straße 1.

Hübner Ottomar, Bmtr. (EW.), 17., Schadinagasse 14/3/15.

Hübsch Emma, Bmtn. (VA.), 3., Haidingergasse 23/38.

Hudetz Alexander, Pförtner, 10., Neilreichgasse 105.

Hudetz Wilhelmine, ObOffz. (GW.), ⊛, 9., Wasagasse 26.

Hueber Godfried, UMDr., InspArzt, ⊛, EZ. II. v. Rot. Kr. (KD.), JEM. f. d. bewaffn. Macht 1898, pr. Rot.-Kr.-Med. III., 6., Kaunitzgasse 3.

Huemer Franz, Schulw., ⓓ, ○, MDZ. III., 2., Feuerbachstraße 1.

Geschka Hütte
VII. Kaiserstr. 123, IX., Alserstr. 6
S 15·— S 18·— S 20·— S 24·—

Huemer Johann, AmtsR., ®, ſlb. ⊘, ⊘, ○, KTrK., ung. ®, 4., Floragasse 7.

Huemer Rudolf, RechnR., KEM., 21., Wegmayrgasse 12.

Hufnagel Franz, RechnR., ſlb. ⊘ (Schw.), ⊘ (Schw.), ⊙, KTrK., Vrw. Med., Mödling, Fürſtenſtraße 22.

Hufnagel Joſef, Maſch., 11., Kaiſer-Ebersdorf, K.-Nr. 530.

Hufnagl Ernſt, VInſp. (EW.), 7., Zieglergasse 82.

Hufnagl Leopoldine, ObOffz. (StrB.), 19., Döblinger Gürtel 15.

Hügl Eliſabeth, HauptFürſgn., 12., Roſasgasse 21/22.

Huhbauer Friedrich, Reviſor (EW.), KTrK., 9., Guſſenbauergasse 5—7/2/4/24.

Hujer Franz, Maurer, 19., Sieveringer Straße 91.

Huka Edmund, techn. KzlKoär., 20., Heinzelmanngasse 18.

Hula Beatrix, DiplPfln., 13., Verſorgungshaus Lainz, Pav. I/3.

Hula Otto, Ing., SenR., ®, EZ. II. v. Rot. Kr. (KD.), 13., Einwanggasse 4 a.

Humer Johann, Auſſ., 13., Fenzlgasse 45.

Huml Karl, ObMaſch. I. Kl. (GW.), 21., Berzeliusgasse 13/1/8.

Hummel Anna, ObOffz. (StrB.), 18., Salierigasse 1.

Hummel Franz, VerwSekr., 19., Boſchſtraße 17, Stiege 60/1/6.

Hummel Franz, VertrAng. (LU.), ®, eiſ. VK., ○, KTrK., Vrw. Med., 10., Gudrunſtraße 128/86.

Hummel Hermine, KzlKoär., 9., Pulverturmgasse 16/3/24.

Hummel Silveſter, Maſch., 12., Koppreitergasse, Stiege 12/1.

Hummer Leopoldine, VInſp. (StrB.), 16., Gablenzgasse 38.

Humpel Karoline, ObOffz. (StrB.), 8., Langegasse 62.

Humpelſtetter Johann, ObBauWkm., 13., Staargasse 32.

Humpoletzky Leopold, Vorarb. II. Kl. (EW.), 13., Hernſtorfergasse 15.

Hunata Hildegard, HauptFürſgn., 21., Semmelweisgasse 3.

Hundsdorfer Hermine, Ln., 14., Reindorfgasse 33.

Hundsdorfer Johann, ObRechnR., eiſ. VK., KTrK., 13., Sanatoriumſtraße 2.

Hunger Franz, MaſchMſtr. (Feuerw.), EM. f. d. bewaffn. Macht, 9., Strudelhofgasse 8/1.

Hunoldt Heinrich, VInſp., ®, 20., Treuſtraße 16/5.

Hupak Aloiſia, KdgLtn., 3., Obere Viaduktgasse 26/1/10.

Hupp Joſef, Vorarb. II. Kl. (EW.), eiſ. VK. m. Kr., KTrK., 5., Margaretenſtraße 115.

Hurka Adolf, Reklamereferent, ◍ 2, ○ 1, eiſ. VK. (Bd.), KTrK., 10., Quellenſtraße 141.

Hurka Hans, Inſp. (EW.), ®, 19., Werkmanngasse 2, Stiege 5/2.

Hurt Joſef, VertrAng. (LU.), 16., Pfenninggeldgasse 6, Stiege 6/8.

Hurtl Johann, KzlOffz., 21., O'Briengasse 30/1.

Hurtl Margarete, Heimmutter, 19., Heiligenſtädter Straße 165.

Huſcha Paula, HauptFürſgn., 4., Kolſchitzkygasse 10/5.

Huſchauer Joſef, AmtsR., 3., Erdbergſtraße 74.

Huſchauer Marie, VInſp. (StrB.), 6., Schmalzhofgasse 9.

Hušner Franz, Maſch., ® (Schw.), eiſ. VK. m. Kr. (Bd.), 6., Linke Wienzeile 108.

Huß Karl, KzlObKoär., ®, ✠, ○, 17., Neuwaldegger Straße 4.

Huß Ludwig, Bmtr. (WA.), Linz a. d. Donau, Leonfeldner Straße 8/1.

Hußnik Emil, Rfr. (StrB.), 17., Hernalſer Hauptſtraße 221.

Hutak Hermine, Ln., 12., Schönbrunner Straße 157.

Hutherer Johann, Ing., techn. ObInſp., ✠, 18., Staudgasse 46.

Hüttel Hildegard, Kdgtn., Mauer, Am Spiegeln 13.

Hutter Johann, VerwSekr., 16., Stillfriedplatz 1, 2/20.

Hutter Margarete, Bmtn. (ZSp.), Mauer, Wiener Straße 135.

Hutterer Ida, Kdgtn., 12., Oswaldgasse 82.

Hutterer Johann, Wkf. (StrB.), 19., Heiligenſtädter Straße 15, Stg. 12/3/17.

Hutterer Joſef, Pförtner, ® (Schw.), eiſ. VK., KTrK., 16., Wattgasse 13.

Hutterer Rudolf, WMDr., VetKoär., 19., Grinzinger Straße 26.

Hüttner Friedrich, techn. Inſp., MVK. III. (KD.), ſlb. ⊘, ⊘, KTrK., Vrw. Med., 19., Nußberggasse 24.

Huwerth Auguſt, ObSchulw., 13., Siebeneichengasse 15.

Hye Franz, VerwSekr., ®, 17., Wattgasse 96—98, 13/3/11.

Hynek Franz, ObVkm. (StrB.), 17., Hernalſer Hauptſtraße 138.

Hyrek Joſef, VertrAng. (LU.), ◍, ○, KTrK., 17., Beheimgasse 23/18.

Hyſek Franziska, DiplPfln., 13., Guſenleithnergasse 26/26.

Ibl Franz, KanalWkm., 9., Pramergasse 30.

Icha Roſa, KdgLtn., 21., Schwaigergasse 27/2.

Ihl Wilhelmine, Kaſſn., 21., Siedlung Freihof, Wegmayrgasse 25.

Ihra Johann, MonteurGeh., 10., Inzersdorfer Straße 53.

Ilgmann Anna, Ln., 3., Hetzgasse 23.

Ille Joſef, VInſp. (GW.), 18., Gentzgasse 123.

Illek Wilhelm, RechnR., 14., Ölweingasse 6.

Illias Karl, Insp., Ⓚ, Ⓓ, Vrw. Med., 2., Ilgplatz 5/22.

Illias Rudolf, ObBauWkm., Ⓓ, 19., Grinzinger Straße 89 a.

Illibauer Josef, Maurer, 18., Zentralkinderheim.

Illing Friedrich, VInsp., Ⓚ (Schw.), ○, KTrK., Vrw. Med., 6., Gumpendorfer Straße 81.

Illing Karl, UMDr., VertrArzt, Ⓚ (Schw.), ⊘ (Schw.), ✠ (Bd.), KTrK., 18., Edelhofgasse 3.

Illing Walter, techn. Koär., Kritzendorf, Hauptstraße 107.

Ilsinger Johann, Mf. II. Kl. (Feuerw.), ○, KTrK., 2., Schönngasse 18/2/18.

Imb Andreas, GasK. (GW.), 11., Zipperergasse 23—27.

Imler Karl, Pfl., Ⓚ, Ybbs a. d. Donau, Wiener Landes-Heil- und Pflegeanstalt.

Immervoll Vinzenz, Offz. (EW.), 21., Brünner Straße 51/1/6.

Immtroba Josef, Lm. II. Kl. (Feuerw.), Ⓚ (Schw.), eis. VK., KTrK., 16., Degengasse 63, 2/21.

Imrich Adele, HauptFürsgn., 18., Erndtgasse 29/9.

Indra Auguste, KdgLtn., 17., Hormayrgasse 7 a, 2/18.

Ingerle Rudolf, AmtsGeh., Ⓚ, 15., Hackengasse 5/2/28.

Innhauser Adolf, Lm. II. Kl. (Feuerw.), Ⓚ (Schw.), 12., Wienerbergstraße, Akazien-Hof, Stg. 16/3.

Inquart Johanna, KzlKoär., 10., Keplerplatz 6/2.

Interholzinger Johann, ObSchulw., 10., Leibnitzgasse 33.

Interholzinger Rudolf, GasK. (GW.), 10., Larenburger Straße 94.

Iranyi Leontine, UMDr., VertrArzt, 13., Einwanggasse 25.

Iraschek Karl, Aufs., 19., Hungerbergasse 4.

Ires Antonie, UMDr., VertrArzt, 4., Wiedner Gürtel 22/4.

Irmler Franz Josef, RechnR., 8., Tulpengasse 3.

Iser Andreas, MarktObAufs., 12., Rückertgasse 38.

Iser Karl, VerwSekr., ○, KTrK., EMed. v. Rot. Kr. (KD.), 10., Quellenstraße 158/9.

Isopp Josef, VInsp. (EW.), Ⓚ (Schw.), KTrK., EKr. 1912/13, Kledering 58, Post Oberlaa.

Itzentaler David, AmtsGeh., Ⓚ, Ⓓ, ○, KTrK., 10., Antonsplatz 27/34.

Itzenthaler Franz, Vorarb. II. Kl. (EW.), Ⓘ, 2., Schüttaustraße 17, Stg. 23/3/13.

Itzinger Hubert, Ing., StBauInsp., Ⓚ, slb. ⊘ (Schw.), ⊘ (Schw.), Ⓘ, KTrK., 2., Blumauergasse 16.

Ivanek Margarete, ObOffz. (StrB.), 19., Obkirchergasse 16/3/1/7.

Ivanovich-Moro Martha, KzlObKoär., Ⓚ, 8., Albertgasse 13—15/2/2/15.



Ivekovic Johann, VerwSekr., Ⓚ, ⊘ (Schw.), KTrK., Vrw. Med., 15., Reithofferplatz 11/2/15.

Iwanek Karl, AmtsGeh., Ⓓ, KTrK., 8., Schlesingerplatz 5.

Jablonski Marie, Pfln., 18., Bastiengasse 36.

Jaburek Johann, KzlAss., 14., Nobilegasse 17.

Jäckel Eduard, JDr., MagObKoär., 3., Erdbergstraße 74.

Jadrnicek Robert, HortErzhr., VertrAng., Ⓚ, 9., Nußdorfer Straße 94.

Jagenbrein Helene, Fürsgn., 21., Prager Straße 43—47/11/3.

Jagenteufel Emil, Bmtr. (VA.), 12., Schallergasse 36/3.

Jäger Franz, KzlObKoär., Ⓚ, ○, KTrK., 4., Rienößlgasse 12/3/20.

Jäger Franz, VInsp. (StrB.), 13., Hickelgasse 20.

Jäger Franz, MarktObAufs., ○ 2, KTrK., 10., Quellenstraße 246/29/1.

Jäger Karl, Insp., Ⓚ, 12., Aßmayergasse 23/3/28.

Jäger-Waldau Anton, KzlSekr., Ⓚ, EMed. v. Rot. Kr. (KD.), 16., Wilhelminenstraße 122.

Jägersberger Franz, Mf. II. Kl. (Feuerw.), 14., Sechshauser Straße 98 a.

Jägersberger Johann, Masch., ○, KTrK., 11., Dopplergasse 7.

Jagitsch Ignaz, Vkf. (StrB.), 13., Siedlung Antäus, Haus Nr. 63.

Jahn Franz, SanGeh. (EW.), Ⓚ (Schw.), KTrK., 11., Kraftwerk Simmering.

Jahn Heinrich, ObAmtsGeh., 17., Rötzergasse 3/31.

Jahn Ludmilla, DiplPfln., 13., Sanatoriumstraße 2.

Jahn Ludwig, VerwSekr., 20., Engelsplatz 4, 15/2/12.

Jahn Rudolf, DionsR., 3., Krummgasse 2.

Jahn Stephanie, KzlKoär., 18., Plenergasse 10.

Jahnel Karl, Masch., 12., Betty-Roose-Weg 1.

Jakesch Andreas, Vkf. (StrB.), 13., Spiegelgrundgasse 8.

Jakisch Emmerich, Rfr. (StrB.), Stammersdorf, Brünner Straße 202.

Jakob Georg, KzlObKoär., 7., Kandlgasse 6a.

Jakob Julius, VerwSekr., 7., Schottenfeldgasse 34/3/8.

Jakob Karl, Wkf. (StrB.), 13., Phillipsgasse 8, 11/2/13.

Jakobowitsch Marcell, UMDr., ObStArzt, Ⓚ (Schw.), silb. ⚜ (Schw.), ⚜ (Schw.), KTrK., ung. KEM., 16., Eisnergasse 5.

Jaksch Anton, JDr., RechnObRev., Korneuburg, Feldgasse 7.

Jaksch Barbara, KzlKoär., 17., Rokitanskygasse 37.

Jaksch Josef, JDr., MagR., Ⓚ, 16., Luxemburggasse 9.

Jaksch Viktor, VerwSekr., 7., Zieglergasse 82.

Jakubec Martha, DiplPfln., 18., Höhnegasse 7.

Jakubiczka Friedrich, DrIng., DionsR. (StrB.), Off. Kr. d. Fr. J. O., R. Kr. d. Fr. J. O., MJK., ott. M. O., 4., Wiedner Hauptstraße 61.

Jalkotzy Friederike, Kdgtn., 21., Schloßhoferstraße 30/1/7.

Jambeck Johann, Lm. I. Kl. (Feuerw.), ○2, KTrK., 3., Grasbergergasse 4.

Jamböck Karl, ObAmtsGeh., 13., Breitenseer Straße 19/3/22.

Jamböck Leopold, ObTelMstr. (Feuerw.), Ⓚ (Schw.), ⓓ1, ○, KTrK., MDJ. III., ung. Ⓚ, 18., Karl-Beck-Gasse 20.

Jamek Johann, Mf. II. Kl. (Feuerw.), 21., Brünner Straße 52.

Jan Matthias, VertrArb., 12., Rauchgasse 43.

Janacek Alois, ObInsp. (EW.), Ⓚ (Schw.), ⓘ, KTrK., Vrw. Med., 4., Leibenfrostgasse 1.

Janata Alois, Lm. II. Kl. (Feuerw.), 1., Schulhof 4/3/7.

Janata Robert, Ing., techn. Insp., Ⓚ, 13., Satzberggasse 6.

Janata Robert, KzlObKoär., Ⓚ, ○, eis. VK., KTrK., 16., Nietzscheplatz 2/9/1/4.

Janauer Johann, ObOffz. (StrB.), 17., Nesselgasse 6.

Janauschek Adelheid, Instrum., 12., Belghofergasse 22.

Janauschek Alfons, RechnObRev., ✠ (Bd.), 1., Himmelpfortgasse 9.

Janauschek Emil, Bmtr. (EW.), 2., Lassingleithnerplatz 2.

Janauschek Ferdinand, VerwSekr., ✠ (Bd.), ○, 18., Staudgasse 52.

Janauschek Karoline, Pfln., 10., Neilreichgasse 105, Stg. 7/3/14.

Janauschek Max, VInsp. (EW.), Tulln, Wiener Straße 18.

Janca Karl, VInsp. (EW.), Ⓚ (Schw.), ung. Ⓚ, Hinterbrühl, Obere Bachgasse 11.

Janda Johann, GasK. (GW.), 13., Wolkersbergenstraße 22.

Janda Josef, Wkm. (StrB.), 12., Edelsinnstraße 8.

Janda Karl, GasK. (GW.), 20., Othmargasse 15.

Jandl Marie, Pfln., 17., Ortliebgasse 16.

Janeček Egon, GasK. (GW.), 20., Hannover Gasse 13/15.

Janeček Karl, Ing., Insp. (GW.), Ⓚ (Schw.), EKr. 1912/13, 16., Stöberplatz 1.

Janicek Franz, RechnObRev., 16., Redtenbachergasse 27.

Janisch Emil, RechnObRev., 11., Simmeringer Hauptstraße 189.

Janisch Karl, Mf. II. Kl. (Feuerw.), Ⓚ (Schw.), ⓓ, ○, KTrK., Vrw. Med., 21., Polettstraße 97.

Janitschek Leopold, techn. Insp., 3., Göllnergasse 20.

Jank Anton, VInsp. (EW.), Ⓚ (Schw.), ○, 18., Theresiengasse 48.

Jank Anton, Lm. I. Kl. (Feuerw.), 3., Nikolausplatz 7.

Jank Johann, Vorarb. II. Kl. (EW.), 16., Brüßlgasse 35/7/3/9.

Jank Richard, Badew., 17., Römergasse 79.

Janko Anton, Insp. (ZSp.), 19., Sieveringer Straße 188.

Janko Julianne, KzlKoär., 3., Klopsteinplatz 6, 1/3/8.

Janko Karl, VerwSekr., Ⓚ, ⓘ, ⓓ, ○, KTrK., 3., Klopsteinplatz 6/1/3/8.

Janko Leopold, Insp. (StrB.), ✠ (Schw.), silb. VK. m. Kr., MJK., EKr. 1912/13, 10., Braunspergengasse 28.

Janko Walter, Bmtr. (EW.), 20., Klosterneuburger Straße 115/6/15.

Jankovsky Alois, ObGtr., ○, KTrK., 16., Spiegelgrund, II. Wohnstraße 35.

Jankovsky Ernst, VerwSekr., MVK. III., silb. ⚜ (Schw.), ⚜ (Schw.), KTrK., 19., Geistingergasse 1/8/3/14.

Jankowitsch Eugenie, ObOffz. (StrB.), 18., Cottagegasse 4.

Jankowitsch Georg, VInsp. (EW.), Ⓚ (Schw.), ○, KTrK., 21., Kahlgasse 7.

Jankowitsch Karl, VInsp. (LU.), 12., Schönbrunner Straße 30/1/9.

Janku Eugenie, KzlKoär., 18., Staudgasse 16.

Janneck Hermine, KzlKoär., 3., Ungargasse 67, 3/18.

Janousek Willibald, ObRechnR., 12., Erlgasse 38.

Janowetz Johann, Lm. II. Kl. (Feuerw.), Ⓚ (Schw.), ○, KTrK., 19., Döblinger Gürtel 21—23/11/2/20.

Jansa Karl, ObOffz. (EW.), ○, KTrK., 11., Fabiganstraße 4/1.

Jansky Leopoldine, Kdgtn., als HortLtn. verw., 14., Stättermayergasse 9/1/13.

Janssen Paul, GasK. (GW.), Ⓚ (Schw.), KTrK., 2., Mayergasse 11.

Janta Johann, Pfl., Ⓚ (Schw.), ○, KTrK., 13., Meiselstraße 80.

Jantsch Karl, PflasterungsAufs., 5., Bräuhausgasse 31.

Jantschura Oskar, Insp. (ZSp.), MWK. III. (KD., Schw.), 19., Sieveringer Straße 9.
Janu Josef, Schlosser, 13., Hütteldorfer Straße 188.
Janu Karl, Vorarb. II. Kl. (EW.), ◍, O, eis. VK., KTrK., EKr. 1912/13, 11., Simmeringer Lände, städt. Elektrizitätswerk.
Januschka Anna, DiplPfln., 13., Sanatoriumstraße 2.
Januschka Karl, ObOffz. (EW.), ⊛ (Schw.), KTrK., 2., Kraftwerk Engerthstraße.
Januška Grete, Fürsgn., 5., Stöbergasse 16/3.
Januszz Eduard, SpitGeh., 13., Wolkersbergenplatz 1, P. V/16.
Januszek Josef, Bmtr. (WA.), 7., Apollogasse 26, 3/19.
Jany Franz, Schulw., 13., Steinlechnergasse 5—7.
Jarisch Josef, VerwSekr., 17., Dornbacher Straße 103/6.
Jarmer Johann, VInsp., ⊙, O, 13., Melchartgasse 10.
Jarolim August, Schulw., 12., Vierthalergasse 11.
Jaroš Johann, Pfl., 12., Vivenotgasse 47.
Jaroš Marie, ObOffz. (StrB.), 11., Simmeringer Hauptstraße 57.
Jarosch Eduard, techn. ObInsp., 9., Nußdorfer Straße 25.
Jarosch Elise, KzlKoär., Atzgersdorf, Bahnstraße 21.
Jarosch Wilhelm, Ing., ObStBauR., R. Kr. I. d. ö. V. O., 6., Gumpendorfer Straße 88 b.
Jarosik Maria, DiplPfln., 9., Lustkandlgasse 50.
Jary Franz, Revisor (EW.), ⊛, 9., Wilhelm-Exner-Gasse 25.
Jary Paula, DiplPfln., 13., Wolkersbergenstraße 1.
Jas Friedrich, VInsp. (EW.), ⊛, 5., St.-Johann-Gasse 12.
Jaschek Alois, Vfr. (StrB.), 20., Kluckygasse 4.
Jaschke Johann, ObOffz. (EW.), ⊛, 7., Neustiftgasse 67—69/2/1/55.
Jaschke Rudolf, ObOffz. (EW.), 18., Vinzenzgasse 14/3/22.
Jauernig Marie, KzlKoär., 17., Geblergasse 14/1/9.
Jaux Karl, Bmtr. (WA.), O, KTrK., 13., Philippsgasse 8, Stiege 1/2/11.
Javorszky Anton, techn. Insp., ⊛, ⊘ (Schw.), KTrK., Vrw. Med., EZ. II. v. Rot. Kr., 13., Kienmayergasse 44.
Javorsky Friedrich, Insp., ⊛, eis. VK., 14., Ullmannstraße 56/2/17.
Javurek Therese, Pfln., 12., Böckgasse 2.
Jechtl Karl, VerwSekr., 9., Alserbachstraße 19.
Jedlicka Anna, KzlKoär., ⊛, 16., Speckbachergasse 3/2.
Jedlicka Otto, VerwSekr., 18., Theresiengasse 59/2/11.
Jeger Johanna, Kdgtn., 10., Waldmüllerpark 1.
Jehlik Franz, Schulw., ⊛, 2., Blumauergasse 21.

GEGRÜNDET 1874
HEINRICH KREIBICH
„GLASHOF"
Wien VI, Mariahilfer Straße 53, Tel. B-23-3-58
Spezialist in Glasdächern, sowie deren Reparaturen, Dichtungen und Pflege
Garantie bis 10 Jahre
Kontrahent der Bundeshauptstadt Wien und der Bundesgebäude-Verwaltung

Jekeli Josef, UMDr., ObPhysR., R. Kr. d. Fr. J. O. (KD.), ⊛ (Schw.), ⊘ (Schw.), ✠ (Bd.), eis. Kr. II., 6., Windmühlgasse 27.
Jékey Karl, Insp. (StrB.), 14., Ortnergasse 9.
Jelen Martha, Kdgtn., 20., Wallensteinstraße 31, Stg. 1/4/18.
Jelinek Ernst, VInsp. (StrB.), O, KTrK., Vrw. Med., 19., Philippovichgasse 2/9/2/15.
Jelinek Franz, Pfl., 12., Rotenmühlgasse 64, Stg. 5.
Jelinek Friedrich, KzlKoär., 9., Heiligenstädter Straße 6/19.
Jelinek Friedrich, ObOffz. (EW.), 8., Laudongasse 34 B/1/7.
Jelinek Johann Viktor, AmtsR., 18., Scheibenbergstraße 11/1/6.
Jelinek Karl, GasK. (GW.), 13., Faistauergasse 73.
Jelinek Theodor, VerwSekr., 8., Laudongasse 34 b.
Jelinek Viktor, JDr., MagR., 15., Friedrichplatz 1.
Jellinek Anna, Kdgtn., 16., Thaliastraße 75, 1/1/8.
Jellinek Ernst, UMDr., VertrArzt, ⊛ (Schw.), ✠ (Bd.), EZ. II. v. Rot. Kr., Med. d. pr. Rot. Kr. III., 8., Skodagasse 19.
Jenikowsky Franz, IngDr., ObStBauR., 18., Höhnegasse 27.
Jenisch Hermine, KdgLtn., 10., Triester Straße 112/2/9.
Jenko Sophie, DiplPfln., 15., Tellgasse 28.
Jerabek Anna, KzlKoär., 9., Marktgasse 33.
Jeřabek Franz, KzlOffz., 21., Wedekindgasse 2, 2/7.
Jerabek Franz, GasK. (GW.), ⊛, 4., Weyringergasse 11.
Jerie Sophie, ObOffz. (StrB.), 18., Bastiengasse 25.
Jerk Karl, Mf. II. Kl. (Feuerw.), O, KTrK., 15., Österleingasse 8.
Jerschabeck Martin, Lm. II. Kl. (Feuerw.), ⊛ (Schw.), KTrK., 12., Gaudenzdorfer Gürtel 15/10/3/11.

Jerſche Kurt, PhMg., ApothLtr., 13., Faſangartengaſſe 78.

Jerſon Karl, Lm. I. Kl. (Feuerw.), jugoſl. ſlb. VM., 21., Heckenweg 54.

Jerſon Martha, Pfln., 21., Kagran, Heckenweg 54.

Jeſcheta Johann, techn. VertrAng., Ⓚ, 12., Arndtſtraße 27.

Jeſchke Joſef, Reviſor (EW.), 17., Kalvarienberggaſſe 5/2/9.

Jeſchko Adolf, Maſch., KTrK., 20., Salzachſtraße 19.

Jeſina Marie, KzlKoär., Ⓚ, 8., Lederergaſſe 37.

Jeſſen Johanna, Kdgtn., 5., Spengergaſſe 26/2.

Jeſtl Rudolf, Mſ. I. Kl. (Feuerw.), ○, KTrK., 20., Engerthſtraße 114.

Jeſtrabek Karl, Bmtr. (EW.), 8., Lerchengaſſe 13/1/1.

Jetſchek Richard, Mſ. II. Kl. (Feuerw.), Ⓚ (Schw.), KTrK., ung. Ⓚ, 12., Aichhorngaſſe 3.

Jetzinger Franz, PhDr., VertrAng., 6., Kollergerngaſſe 4.

Jetzinger Johann, Aufſ., 21., Kinzerplatz 7.

Jezek Johann, VInſp., ⓓ, ○ 1, KTrK., 15., Maria vom Siege 8/4.

Ježek Viktoria, Pfln., 4., Karolinengaſſe 4/17.

Jezik Leopold, GtrGeh., KTrK., 13., Linzer Straße 260.

Jilke Julius, Lm. II. Kl. (Feuerw.), eiſ. VK. (Bd.), KTrK., EKr. 1912/13, 17., Palffygaſſe 10.

Jillek Alois, Pfl., ⓓ, KTrK., 13., Dworakgaſſe 22, Siedlung Hermeswieſe.

Jily Johann, Mſ. II. Kl. (Feuerw.), Ⓚ (Schw.), 2., Engerthſtraße 230/12/20.

Jindra Franz, Ing., VertrAng., 6., Hornboſtelgaſſe 10.

Jine Adolf, ObOffz., 18., Witthauergaſſe 26/2/12.

Jiraſek Joſef, SchlachthofAufſ., ○, 20., Stromſtraße 74/5/10.

Jires Wenzel, FObGtr., ○ 1, eiſ. VK., KTrK., 13., Waidhauſenſtraße 52.

Jireſch Robert, SenR., Ⓚ, ✠, d. EZ. v. Rot. Kr. (KD.), Kmdr. d. belg. O. L. II., 18., Alsegger Straße 1.

Jirgens Viktor, Ing., prov. BmtrAnw. (StrB.), 18., Thereſiengaſſe 35.

Jirkovſky Marie, KzlAſſ., 3., Matthäusgaſſe 4/7.

Jirku Hans, Ing., VInſp. (EW.), 19., Weinberggaſſe 42.

Jiroſchek Franz, Vorarb. II. Kl. (EW.), 13., Siedlung Hermeswieſe, Lynkeusgaſſe 63.

Jirouſek Ferdinand, Inſp., Ⓚ (Schw.), KTrK., Vrw. Med., 5., Zentagaſſe 22/1/4.

Jiroušek Franz, KzlAſſ., 21., Kantnergaſſe 62, 11/2/9.

Jirout Friedrich, Adj. (EW.), 5., Siebenbrunnenfeldgaſſe 26/25/2/10.

Jöch Franz, Mſ. I. Kl. (Feuerw.), 20., Greiſeneckergaſſe 20.

Jocham Alfred, VerwSekr., 15., Reithofferplatz 15/1/6.

Jocham Erich Wilhelm, Bmtr. (ZSp.), 15., Johnſtraße 52.

Jöchl Emma, Pfln., Ybbs a. d. Donau, Trewald 47.

Jodl Karl, Bmtr. (VA.), 12., Elſniggaſſe 4.

Johannes Joſefine, Kdgtn., 16., Lorenz-Mandl-Gaſſe 12/4.

John Cäcilie, DiplPfln., 13., Miſſindorfgaſſe 11.

John Karl, ObVkm. (StrB.), 5., Margaretengürtel 118.

Johnſcher Charlotte, KzlKoär., 5., Schmutzergaſſe 2/10.

Joichl Anton, GasK. (GW.), 13., Lynkeusgaſſe 44.

Jokſch Friederike, Kdgtn., 21., Steigenteſchgaſſe 73.

Jonak Aloiſia, ObOffz. (StrB.), Ⓚ, 4., Phorusgaſſe 7.

Jonak Robert, Inſp. (StrB.), ⊙, KTrK., 4., Phorusgaſſe 7.

Jor Karl, RechnRev., 2., Untere Augartenſtraße 30.

Jorda Otto, RechnR., 12., Schönbrunner Schloßſtraße 21.

Jordan Berthold, VerwSekr., 18., Martinſtraße 91/21.

Jordan Joſef, Bmtr. (VA.), Ⓚ, ⊘, ✠, 6., Mollardgaſſe 19/2/21.

Jordan Karl, Ing., StBauR., 18., Herbeckſtraße 40.

Jordan Karl, VerwSekr., 7., Neuſtiftgaſſe 101.

Jordan Richard, Inſp. (GW.), Ⓚ, 13., Egon-Schiele-Gaſſe 85.

Jorg Joſef, NiederlLtr., Koll.-Vertr. (Brhs.), KTrK., 5., Grünwaldgaſſe 3.

Jörg Ferdinand, Schulw., 5., Caſtelligaſſe 9.

Jörg Franz, Schulw., 20., Greiſeneckergaſſe 29.

Joſifovic Alexander, Inſp., KTrK., 18., Lacknergaſſe 96.

Joßt Karl, AmtsR., ſlb. ⊘ (Schw.), ⊘ (Schw.), KTrK., 3., Neulinggaſſe 19/3/26.

Joſt Karl, Ing., StBauR., 9., Währinger Gürtel 130.

Jöſtl Alexander, MarktAufſ., Vrw. Med., 10., Rotenhofgaſſe 103/2/36.

Juder Georg, Inſp. (StrB.), 13., Faiſtauergaſſe 113.

Juder Leopold, Pfl., Ⓚ (Schw.), ○ 1, KTrK., 16., Gomperzgaſſe 6, Stg. 10.

Judmann Franz, Vorarb. II. Kl. (EW.), KTrK., Opponitz-Mirenau, Wohnung Nr. 7.

Jukl Stephanie, ObOffz. (StrB.), 6., Strohmayergaſſe 9.

Juklicek Philipp, GasK. (GW.), Ⓚ, 2., Sinagaſſe 23.

Jüllich Hans, JDr., MagR., Ⓚ, ſlb. ⊘, ⊘, ⓓ, KTrK., 19., Bindergaſſe 1.

Jüly Rudolf, Telg. II. Kl. (Feuerw.), Ⓚ (Schw.), ○ 1, KTrK., 18., Hildebrandgaſſe 19.

Jung Anton, Offz. (EW.), silb. VK. m. Kr., O, eis. VK., KTrK., 18., Gersthofer Straße 75/20/14.

Jung Franz, Schlosser, 16., Wattgasse 8.

Jung Josef, Telg. I. Kl. (Feuerw.), IEM. f. d. bewaffn. Macht, 10., Feuchterslebengasse 81.

Jungbauer Otto, JDr., MagSekr., 19., Heiligenstädter Straße 82, Stg. 22.

Junger Erwin, UMDr., PhysR., ⊛ (Schw.), silb. ⊘ (Schw., 1), ⊘ (Schw.), KTrK., Vrw. Med., EZ. II. v. Rot. Kr. (KD.), EZ. II. v. Rot. Kr., ung. KEM., Tir. LDkm., 3., Neulinggasse 24.

Junger Josef, Pfl., O, KTrK., Vrw. Med., 19., Budinskygasse 10, Stg. 6.

Jünger Karl, KzlObKoär., silb. VK. m. Kr. (Bd.), eis. VK. (Bd.), 2., Vereinsgasse 16.

Jungmann Eduard, Insp., 16., Sandleitengasse 1.

Jungmann Leopold, FObGeh., KTrK., 11., Römerstalgasse 1.

Jungmayr Hans, techn. VertrAng., ⊛, ⊙, ⊚, O, KTrK., 4., Preßgasse 15.

Jungreithmaier Johanna, DiplPfln., EMed. v. Rot. Kr., 9., Lustkandlgasse 26.

Jungschaffer Johann, ObAuff. (GW.), 11., Kopalgasse 55/9/2/9.

Jungwirth Anton, Pfl., ⊛ (Schw.), ⊚, KTrK., Ybbs a. d. Donau, Vogelsang 15.

Jungwirth Ferdinand, VertrAng., 13., Penzinger Straße 104/3.

Jungwirth Ludwig, JDr., ObMagR., MVK. III., silb. ⊘ (Schw.), ⊘ (Schw.), KTrK., Vrw. Med., MIK., 13., Einwanggasse 27.

Jungwirth Viktor Josef, VerwSekr., 13., Missindorfstraße 3/1/7.

Juracka Anton, Magazineur, 10., Reumannplatz 4.

Juraka Hans, RechnObRev., 18., Karl-Beck-Gasse 33.

Juraszek Adalbert, ObAusm., 16., Wilhelminenstraße 172.

Jurecka Julius, Ing., ObInsp. (EW.), 18., Escherichgasse 1.

Juricek Johann, BauWkm., 16., Anzengruberplatz 6.

Jurina Hermine, Kdgtn., 21., Moltkestraße 15, St. 5/2.

Jurka Elise, VInsp. (EW.), 17., Kastnergasse 11.

Jurkovics Anna, Bmtn. (VA.), 13., Linzer Straße 128/17/5.

Juschnitz Johann, VInsp. (StrB.), 13., Matznergasse 40.

Jusl Josef Herfried, ObOffz., 14., Graumanngasse 39/3/45.

Just Franz, UntBmtr. (LU.), ⊛, 18., Währinger Straße 169—171/3/1/3.

Just Hans, Bmtr. (VA.), 17., Geblergasse 28/24.

Just Hermann, JDr., MagR., 2., Böcklinstraße 80.

Just Rupert, UMDr., MedR., ObStArzt, R. Kr. d. Fr. J. O. (KD., Schw.), MVK. III. (KD., Schw.), ⊛ (Schw.), silb. ⊘ (Schw.)., ⊘ (Schw.), KTrK., Vrw. Med., ung. ⊛, Tir. LDkm., EZ. II. v. Rot. Kr. (KD.), 4., Starhemberggasse 32.

Kabaurek Marie, HauptFürsgn., 6., Millergasse 25/3/9.

Kabela Andreas, Bmtr. (ZSp.), ⊛ (Schw.), KTrK., Vrw. Med., 7., Apollogasse 28.

Kabelka Walter, KzlKoär., 17., Palffygasse 20, 1/9.

Kaberle Heliodor, BadebetrMstr. KTrK., 14., Heinickegasse 3.

Kabesch Josef, ObAusm., 9., Salzergasse 19.

Kabourek Friederike, KzlKoär., 17., Pezzlgasse 52/2/22.

Kacetl Franz, techn. Koär., 10., Ernst-Ludwig-Gasse 2.

Kachler Karoline, DiplPfln., 2., Wachaustraße 24/4/3/16.

Kacserik Walter, GasK. (GW.), O, KTrK., 9., Pulverturmgasse 17.

Kada Alfred, Heizer, 21., Jedleseer Straße 66.

Kadawy Anton, ObRechnR., MVK. III. (KD., Schw.), silb. ⊘ (KD., Schw.), ⊘ (KD., Schw.), KTrK., KEM. (Schw.), Tir. LDkm., ung. KEM. (Schw.), 19., Hohe Warte 31.

Kadlec Friedrich, GasK. (GW.), 21., Leopoldauer Straße 81.

Kadlec Luise, HauptFürsgn., 14., Märzstraße 49/8.

Kadletz Anna, Kdgtn., VertrAng., Hadersdorf-Weidlingau, Trennstraße 38/1/3.

Kadlitz Karl, Skont. (ZSp.), ⊚, 13., Gustav-Seidel-Gasse 4.

Kadoch Alois, GasK. (GW.), ⊛ (Schw.), ✠, EMed. v. Rot. Kr. u. pr. Rot. Kr., bulg. U. Off. Kr., 21., Denglerschanze 21.

Käfer Anton, KzlOffz., 13., Zewygasse 10.

Kaff Grete, Bmtn. (VA.), 13., Jagdschloßgasse 57.

Kaffer Leopold, Auff., 16., Herbststraße 45.

Kafka Johann, Insp., Eßling bei Wien 146.

Kafka Richard, JDr., MagObKoär., 6., Linke Wienzeile 40.



Schornsteinaufsätze Leopold Kalousek

drehbar und fest, im Vollbade verzinkt, sowie aus **Asbest-Zement**
Konstruktion und Ausführung unerreicht, tausendfach erprobt

Wien X, Siccardsburggasse 65 · Telephon R-11-1-97

Auf Verlangen Spezialoffert oder Vertreterbesuch.

Kafonek Franziska, KzlKoär., 5., Am Hundsturm 9/26.

Kaftan Rudolf Franz, Leiter des städtischen Uhrenmuseum, 1., Schulhof 2.

Kahane Jakob, Sekr. (WA.), 6., Liniengasse 15.

Kahler Karl, Schlosser, 3., Göllnergasse 29.

Kahlhammer Heinrich, ObSchulw., 21., Franklinstraße 45.

Kahlhammer Johann, Schulw., 21., Ostmarkgasse 30.

Kahlhofer Ernst, Bmtr. (WA.), Klagenfurt, Sterneckstraße 7/3.

Kählig Alexander, Ing., ObStBauR., 8., Feldgasse 13.

Kahofer Johann, WInsp. (LU.), ⊛, 5., Reinprechtsdorfer Straße 16/15.

Kahofer Karl, Insp., ○ 1, KTrK., 3., Rasumofskygasse 2/18.

Kahrer Anton, Ing., Insp. (EW.), ⊛, 17., Hernalser Gürtel 11.

Kahrer Otto, Bmtr. (WA.), 5., Siebenbrunnenfeldgasse 13/8.

Kaider Josef, Mf. I. Kl. (Feuerw.), ⊛ (Schw.), MTK., 1., Seilerstätte 28.

Kail Leopold, ObAufs. (GW.), ○, KTrK., 21., Kantnergasse 54/1/9.

Kainberger Johann, Vkf. (StrB.), 12., Betty-Roose-Weg 2.

Kaindl Hedwig, Offz. (StrB.), 20., Klosterneuburger Straße 1.

Kaindl Josef, Lm. II. Kl. (Feuerw.), ⊛ (Schw.), ○ 1, eis. VK., 19., Weinberggasse 45.

Kainer Karl, Vkf. (StrB.), 16., Maroltingergasse 57.

Kainrad Josef, Vkf. (StrB.), 2., Wehlistraße 148.

Kainrath Ludwig, StatBetrLtr. (EW.), ⊛, 18., Glanzinggasse 66.

Kainz Anton, Ing., VertrAng., 3., Adamsgasse 22/23.

Kainz Franz, AmtsR., 4., Weyringergasse 27 a, 2/20.

Kainz Josef, Mf. I. Kl. (Feuerw.), 15., Plunkergasse 23.

Kainz Konrad, Schulw., 3., Hegergasse 20.

Kainz Max, techn. VertrAng., 15., Wurmsergasse 43.

Kainz Marie, Bmtr. (ZSp.), 17., Taubergasse 56.

Kainz Otto, Insp. (ZSp.), 15., Giselhergasse 6.

Kainz Rosa, Pfln., 16., Koppstraße 26.

Kaiser Alexander, Ing., DionsR. (GW.), ⊛, 17., Zeillergasse 75.

Kaiser Alfons, WInsp., ⊛, ⊘, ✠, 3., Drorygasse 21/3/4.

Kaiser Franz, VerwSekr., ⊛, ✠ (Bd.), ○, ung. ⊛ (Schw.), 12., Tivoligasse 5/6.

Kaiser Franz, KraftfahrGeh., 20., Pappenheimgasse 6/9.

Kaiser Hans, techn. VertrAng., 16., Menzelgasse 15.

Kaiser Hermann, Bmtr. (WA.), Graz, Mariengasse 9.

Kaiser Johann, VerwSekr., 13., Pachmanngasse 2, 1/11.

Kaiser Johann, Lm. I. Kl. (Feuerw.), 12., Hohenbergstraße, Gartenstadt „Am Tivoli", Lukasweg 4.

Kaiser Johann, ObAmtsGeh., ⊛, IEM. f. d. bewaffn. Macht, 13., Baumgartner Höhe 1.

Kaiser Josef, VerwSekr., ⊛, 4., Schönburgstraße 50.

Kaiser Karl, Bhnm. (StrB.), 12., Steinbauergasse 1, Stiege 14.

Kaiser Lambert, BauWkm., ⊛, ○, KTrK., Vrw. Med., 19., Pyrkergasse 34.

Kaiser Rudolf, VerwObKoär., ⊛, MVK. III. (KD., Schw.), ⊘ (Schw.), KTrK., Vrw. Med., 7., Zieglergasse 96/14.

Kaiser Thekla, ObOffz. (StrB.), 17., Zeillergasse 75.

Kaiser Wilhelm, techn. ObKoär., Mauer, Wiener Straße 137.

Kalan Heinrich, Aufs., 16., Friedrich-Kaiser-Gasse 71/1/6.

Kalasch Anton, RechnR., 16., Ottakringer Straße 108.

Kalaus Karl, WInsp., (StrB.), 3., Lustgasse 3.

Kalben Heinrich, WInsp. (StrB.), ⊛ (Schw.), Tir. LDkm., 9., Währinger Straße 68.

Kaldarar Ludwig, Insp. (GW.), ⊛ (Schw.), ung. ⊛ (Schw.), 8., Blindengasse 27.

Kalesa Johanna, ObOffz. (EW.), 16., Lambertgasse 6/10.

Kaliberka Viktor, VerwObKoär., ⓘ, ⓓ, ○, eis. VK., KTrK., Vrw. Med., EMed. v. Rot. Kr. (KD.), ung. ⊛, 17., Plachygasse 33.

Kalina Josefine, Pfln., ⊛, 13., Moßbachergasse 22—24, Stiege 16.

Kalina Marie, Pfln., 3., Erdbergstraße 51/21.

Kalina Otto, Offz. (StrB.), 13., Faistauergasse 82.

Kalina Rudolf, IngDr., techn. VertrAng., 7., Kirchengasse 29.

Kaliniewicz Paul, Vorarb. 2. Kl. (EW.), ○, KTrK., 2., Engerthstraße 199/1/5.

Kalista Josef, Bmtr. (WA.), 12., Rosenhügelstraße 35 a.

Kalista Rudolf, ObOffz. (GW.), ⊛, 2., Ausstellungsstraße 73/75.

Kalita Franz, Masch., 5., Margaretengürtel 76.

Kaliwoda Walter, JDr., MagKonz., 13., Ameisgasse 38.

Kalkhauser Friedrich, VstdStellv. (WA.), 19., Heiligenstädter Straße 90/83/5.

Kalkstein Johanna, Kdgtn., 18., Ladenburggasse 61/2/18.

Kalkstein Maria Magdalena, Kdgtn., 18., Ladenburggasse 61/18.

Kalkusch Johann, WInsp., ⊘ (Schw.), ○, KTrK., Vrw. Med., 3., St.-Nikolaus-Platz 6/8.

Kalla Heinrich, RechnR., KEM., 15., Dingelstedtgasse 12.

Kallner Franz, KzlObKoär., slb. VK. m. Kr. (Bd.), O, eis. VK. m. Kr. (Bd.), KTrK., Vrw. Med., MDJ. III., EMed. v. Rot. Kr. JEM. f. d. bewaffn. Macht, 13., Linzer Straße 399/1/7.

Kalman Anna, DiplPfln., EM. v. Rot. Kr. (KD.), 9., Lustkandlgasse 26.

Kalmann Wilhelmine, ObOffz. (StrB.), 8., Laudongasse 50.

Kalous Rosa, Pfln., ®, 16., Thalhaimergasse 38, Stiege 3.

Kalsner August, RechnR., 3., Dietrichgasse 9.

Kalsner Hubert, Erzhr., 5., Margaretengürtel 46/3/15.

Kalsner Therese, KzlKoär., 3., Dietrichgasse 9/12.

Kaltenberger Johann, TitSkont. (ZSp.), JEM. f. d. bewaffn. Macht, 18., Hameaustraße 33.

Kaltenböck Julius, KzlGeh. (EW.), 18., Sempergasse 54/33.

Kaltenbrunner Anton, Skont. (ZSp.), KTrK., 16., Rosenackerstraße 9.

Kaltenbrunner Franz, VerwSekr., 8., Florianigasse 17/3/21.

Kaltenbrunner Franz, AmtsGeh., 9., Viriotgasse 9/9.

Kaltenbrunner Franz, Mf. I. Kl. (Feuerw.), ® (Schw.), JEM. f. d. bewaffn. Macht, ung. ®, 15., Akkonplatz 1.

Kaltenbrunner Ignaz, VInsp. (StrB.), 13., Linzer Straße 49 a.

Kaltenbrunner Leopold, Mf. II. Kl. (Feuerw.), 10., Theodor-Sickel-Gasse 20.

Kaltner Josef, Torwächter (ZSp.), 12., Gaudenzdorfer Gürtel 11.

Kalusay Margit, HauptFürsgn., 8., Florianigasse 57/1/6.

Kalwoda Johann, Schulw., 13., Trogergasse 3.

Kaman Ferdinand, Pfl., 13., Baumgartner Höhe 1.

Kamarit Franz, Ing., StBauObKoär., 12., Wienerbergstraße 20.

Kamenik Leopold, Wkm. (StrB.), 3., Hagenmüllergasse 14.

Kamenitschek Marie, HauptFürsgn., 17., Ortliebgasse 8/2/11.

Kamhuber Eduard, KzlObKoär., 17., Schultheßgasse 3/3/40.

Kammel Friedrich, VerwSekr., ®, ung. ®, 5., Spengergasse 7/9.

Kammellander Leopold, Mf. II. Kl. (Feuerw.), 11., Hauptstraße 20 b.

Kammer Karoline, Ln., 1., Zelinkagasse 9.

Kammerer Alfred, HeimAufs., 21., Donaufelder Straße 100, Parz. 15.

Kammerer Johann, KzlAss., 2., Engerthstraße 225/13.

Kammerer Josef, Schulw., ®, Ⓓ, KTrK., 21., Konstanziagasse 50.

Kammerer Karl, AmtsGeh., 2., Schüttaustraße 60/26.

Kammerer Leopoldine, ObOffz. (StrB.), 16., Dettergasse 3.

Kammerer Marie Lacerta, Kdgtn., 13., Auhofstraße 239.

Kammerer Rudolf, Fleischh., ® (Schw.), slb. VK., eis. VK., 13., Missindorfgasse 13.

Kampel Josef, Wkm. (StrB.), 21., Franklinstraße 20, Stg. 1.

Kampel Margarete, Kdgtn., 21., Franklinstraße 20, Stg. 1/9.

Kampel Richard, UMDr., VertrArzt, 1., Adlergasse 4.

Kämpf Josef, Vorarb. I. Kl. (EW.), ®, 2., Stuwerstraße 29/3/26.

Kämpf Karl, Ing., ObStBauR., 19., Kaasgraben 17.

Kämpf Max, Ing., techn. VertrAng., 13., Egon-Schiele-Gasse 97.

Kampitsch Matthias, VertrAng., KTrK., 21., Meißnerstraße 4.

Kanda Ferdinand, MarktObAufs., 16., Neulerchenfelder Straße 4.

Kandelhart Karl, VInsp. (GW.), ®, 6., Mollardgasse 40.

Kandl Karl, ObRechnR., 7., Badhausgasse 1.

Kandler Susanne, DiplPfln., 13., Versorgungshaus Lainz, Pav. I/3.

Kanka Anton, Ing., StBauInsp., O, KTrK., 19., Heiligenstädter Straße 82.

Kanov Anton, ObAufs., KTrK., 16., Steinhofstraße 30.

Kantner Johann, KzlObKoär., 14., Kellinggasse 13/2/11.

Kapek Marie, VertrAng., 12., Flurschützgasse 28.

Kapeller Josef, VerwSekr., 18., Anastasius-Grün-Gasse 8/1/2.

Kapeller Karoline, Pfln., 3., Barichgasse 22/19.

Kapeszky Karl, VerwObKoär., 8., Schlösselgasse 13.

Kapfer Josef, KzlKoär., 10., Leibnitzgasse 2.

Kapfhammer Franz, techn. VertrAng., 12., Am Fuchsenfeld 3.

Kapinus Marie, JDr., MagObKoär., 15., Holochergasse 43.

TAUCHENER **KOHLENINDUSTRIE A. G.**

Verkaufsbüro: Wien I, Plankeng. 3, Telephon R 27-3-87

Kapke Karl, TitInsp. (ZSp.), 17., Umlaufgasse 19.
Kaplan Erwin, Bmtr. (VA.), 7., Apollogasse 20, 2/3/49.
Kaplan Hans, VMDr., VetObKoär., 12., Gottslebengasse 2.
Kapler Georg, VInsp., 16., Speckbachergasse 41, 2/12.
Kapoun Johann, Masch., 16., Sandleiten, III. Teil, Stg. 33/16.
Kappelmüller Leopold, Pförtner, ®, 16., Lorenz-Mandl-Gasse 51—53.
Kappes Ernst, Ing., StBauR., 3., Kleistgasse 3.
Kappner Heinrich, Pfl., 13., Baumgartner Höhe 1.
Kapraleck Johann, VerwObKoär., 5., Gießaufgasse 1/9.
Kapsberger Heinrich, Tischler, Ybbs a. d. Donau, Landes-Heil- und Pflegeanstalt.
Kapusta Josef, WerksAufs. (GW.), Ⓜ, ○, KTrK., 20., Kaschlgasse 6/1/4.
Karanitsch Lorenz, Pförtner, Mödling, Franz-Klein-Gasse 5.
Karas Heinrich, VertrAng., 17., Blumengasse 34, 3/18.
Karaseck Karl, GartenVorarb., ○, KTrK., Vrw. Med., 16., Haberlgasse 10.
Karasek Franz, VerwSekr., 17., Ferchergasse 11, 1/7.
Karasek Heinrich, JDr., MagSekr., 19., Grinzinger Straße 12.
Karasek Josef, VerwObKoär, 5., Schwarzhorngasse 5/2.
Karasek Leopold, KzlObKoär., ○, KTrK., Vrw. Med., Klosterneuburg, Weidlinger Straße 30.
Karasek Leopoldine, Erzhn., 5., Schwarzhorngasse 5/2.
Karbas Ottokar, JDr., MagR., 4., Schönburgstraße 30.
Karbischek Peter, ObBauWkm., 3., Lechnerstraße 1.
Karell Ernst, JDr., MagObKoär., 3., Fasangasse 50.
Karesch Dominik, MaschMstr., 13., Weinrothergasse 10.
Karg Richard, VerwSekr., 2., Schreigasse 12, 1/1/6.
Karger Adolf, MagR., 3., Czapkagasse 5.
Karger Anton, GasK. (GW.), 16., Lorenz-Mandl-Gasse 51—53.
Kargl Anna, DiplPfln., 9., Lustkandlgasse 50.
Kargl Johann, Bmtr. (ZSp.), 5., Siebenbrunnenfeldgasse 8.
Kargl Johann, ObWkm. (StrB.), 10., Leebgasse 27.
Kargl Josef, ObAmtsGeh., ⊛ (Schw.), KTrK., 2., Untere Augartenstraße 32/7.
Kargl Sophie, KzlKoär., 12., Erlgasse 21/23.
Karhan Josef, GasK. (GW.), ® (Schw.), 5., Zentagasse 5.
Karhan Josef, Bmtr. (ZSp.), 12., Gartenstadt Tivoli, Weißenthurngasse 9.
Karhan Ludwig, Mf. I. Kl. (Feuerw.) ® (Schw.), ○, KTrK., 12., Neuwallgasse 15/38/9.
Karl Albert, RechnR., KTrK., KEM. (Schw.), 13., Hietzinger Kai 199.
Karl Justina, TbkFürsgn., 7., Hermanngasse 25/1/7.
Karl Katharina, KzlKoär., 13., Gallgasse 25.
Karl Marie, KdgLtn., 21., Wurmbrandgasse 18—20, Stg. 1/1.
Karlinger Ignaz, Aufs. (GW.), 2., Große Pfarrgasse 5/3/17.
Karlinger Josef, Mf. I. Kl. (Feuerw.), 13., Hustergasse 19.
Karner Ernst, VL., 2., Reichsbrückenstraße 14/20.
Karner Leopoldine, DiplPfln., 13., Sanatoriumstraße 2.
Karner Marie, DiplPfln., 13., Wolkersbergenstraße 20—24.
Karner Rudolf, ObOffz. (EW.), ® (Schw.), ○, KTrK., 4., Favoritenstraße 25.
Karr Rudolf, VerwSekr., ®, ⊘ (Schw.), KTrK., Vrw. Med., 8., Lerchenfelder Straße 16/7.
Käs Gustav, ObRechnR., 13., Marnogasse 1.
Kasal Johann, VertrAng. (LU.), 3., Würtzlerstraße 26/5.
Kaschel Anton, Vkm. (StrB.), 13., Schwendergasse 51.
Kascher Franz, UntBmtr. (LU.), ®, 4., Argentinierstraße 44/1/13.
Kashofer Johann, Masch., ®, KTrK., 13., Am Steinhof.
Kashofer Leopoldine, DiplPfln., 13., Wolkersbergenstraße 1.
Kasner Erich, Bmtr. (VA.), Graz, Rebengasse 25.
Kaspar Alois, Bmtr. (ZSp.), 7., Gardegasse 6.
Kašpar Anna, Kdgtn., 16., Kreitnergasse 30/3/18.
Kaspar Ferdinand, Mf. I. Kl. (Feuerw.), ® (Schw.), 21., Justgasse 23.
Kasparek Anton, KraftfahrGeh., 20., Stromstraße 81—83/26/2/8.
Kasparek Hermann, JDr., MagR., 3., Posthorngasse 6.
Kasparek Johann, Revisor (EW.), Ⓜ, ○, KTrK., 14., Sechshauser Straße 79/2/97.
Kasper Johann, AmtsGeh., 6., Stumpergasse 10.
Kasper Marie, Kdgtn., 9., Rögergasse 5/1/16.
Kasper Richard, ObRechnR., 18., Schindlergasse 20.
Kasperl Johann, GasK. (GW.), 16., Klausgasse 23.
Käßmayer Josef, BadebetrMstr., KTrK., 21., Kretzgasse 5.
Kaßner Wilhelm, techn. VertrAng., 21., Voltagasse 30.
Kastenhofer Josef, Schulw., ○, eis. VK., KTrK., 20., Jägerstraße 54.
Kastinger Anna, KzlKoär., 15., Robert-Hamerling-Gasse 30/1/7.

Kastl Josef, VInsp. (GW.), 19., Hartäckerstraße 102.
Kastner Berta, Pfln., 13., Faistauergasse 37.
Kastner Edmund, AmtsGeh., Ⓚ, 12., Am Fuchsenfeld 3/22/10.
Kastner Josef, Insp. (GW.), Ⓚ (Schw.), KTrK., 16., Wilhelminenstraße 122.
Kastner Julius, ObOffz. (StrB.), eis. VK. m. Kr. (Bd.), MDZ. III., 21., Freytaggasse 7/9/2/9.
Kastner Karl, VInsp., 19., Bellevuestraße 28.
Kastner Karoline, KzlKoär., 9., Fluchtgasse 8.
Kastner Magdalena, Bmtn. (ZSp.), 1., Grashofgasse 3.
Kaszik Johann, VInsp. (EW.), ✠, Achau Nr. 7.
Katan Franz, AmtsGeh., 5., Högelmüllergasse 10/14.
Katann Oskar, PhDr., ObR. d. St. Samml., 15., Robert-Hamerling-Gasse 3.
Katrnoska Gisela, KzlObKoär., Ⓚ, 12., Rotenmühlgasse 8/2/6.
Katschenka Anna, DiplPfln., 5., Fendigasse 40, 2/11.
Katterschafka Rudolf, Pfl., 13., Faistauergasse 63/9.
Kattinger Franz, ObInsp. (EW.), 19., Sieveringer Straße 32 a.
Kattner Leopold, Rfr. (StrB.), 21., Steigenteschgasse 56, Stg. 1.
Kattner Rosa, Pfln., 13., Baumgartner Höhe 1.
Kattor Friedrich, VerwSekr., Ⓚ, 16., Abelegasse 19/7.
Katz Ferdinand, VertrAng., Ⓚ, ○, eis. VK. (Bd.), KTrK., ung. Ⓚ, 7., Myrthengasse 7/6.
Katzenschlager Karl, Wkm. (StrB.), 15., Reuenthalgasse 2, Stg. 4.
Katzer Franz, VInsp. (EW.), 12., Neuwallgasse 27/23/1/16.
Katzinger Emma, KzlAss., Eggenburg, Wasserburgerring 11.
Katzinger Olga, Kdgtn., 12., Sechtergasse 7/9.
Katzlberger Ida, VInsp. (StrB.), 7., Bernardgasse 4.
Katzmayer Friedrich, KzlGeh. (EW.), Ⓚ (Schw.), KTrK., 18., Koschatgasse 98.
Kauba Ernst, Erzhr., 10., Davidgasse 95/22.
Kaubeck Josef, AmtsGeh., Liesing, Langegasse 18.
Kaubek Johanna, VInsp. (StrB.), 4., Kleine Neugasse 10—14.
Kaudela Ernst, DrIng., ObInsp. (GW.), 21., Gaswerk Leopoldau.
Kauder Rudolf, SpitGeh., 12., Längenfeldgasse 6.
Kauders Otto, UMDr., Primarius, Ⓓ 1, KTrK., 3., Untere Viaduktgasse 53/9.
Kauer Hans, Insp. (ZSp.), 17., Dornbacher Straße 103.
Kauer Margarete, Fürsgn., 7., Kandlgasse 32.
Käufel Franz, JDr., MagR., 7., Westbahnstraße 21.
Käufel Hildegarde, RechnRev., 7., Westbahnstraße 21.
Kaufmann Alois, (WA.), Klagenfurt, Waagplatz 1.
Kaufmann Franz, Vkm. (StrB.), 18., Staudgasse 69.
Kaufmann Friedrich, UMDr., ObBezArzt, Ⓚ (Schw.), KTrK., Vrw. Med. 2, 18., Währinger Straße 18.
Kaufmann Johann, Aufs., 20., Salzachstraße 9.
Kaufmann Josef, Pfl., Ybbs a. d. Donau, Langegasse 97.
Kaufmann Karl, Insp., ○, KTrK., 19., Bretschneidergasse 3.
Kaufmann Karl, KzlGeh. (StrB.), slb. VK., KTrK., 10., Bitterlichgasse 15.
Kaufmann Rosalia, Pfln., Ybbs a. d. Donau, Langegasse 97.
Kaukal Herbert, RechnR., 6., Schmalzhofgasse 16.
Kaukol Alfred, Offz. (EW.), 14., Sturzgasse 19, Stg. 3/2 a.
Kaulich Richard, UMDr., Facharzt, ✠ (Bd.), EZ. II. v. Rot. Kr. (KD.), 4., Wiedner Hauptstraße 18.
Kaun Karl, AmtsGeh., 12., Hohenbergstraße 34, 6/1/3.
Kausche Friedrich, AmtsGeh., Ⓚ, 20., Stromstraße 81—87/12/1/4.
Kausche Gustav, GasK. (GW.), 15., Goldschlagstraße 27.
Kausche Robert, AmtsGeh., Ⓚ, KTrK., 20., Leipziger Straße 11—15/3/2/9.
Kautek Adolf, VerwSekr., slb. EMed. v. Rot. Kr., 16., Liebhardtgasse 40/1/12.
Kautnik Hugo, VInsp., 15., Costagasse 13/2/14.
Kautnik Josefine, Pfln., Perchtoldsdorf, Eigenheimstraße 28.
Kautsky Alois, VerwSekr., KTrK., 19., Döblinger Hauptstraße 42/12.
Kautz Anton, AmtsR., 6., Webgasse 28/14.
Kauweith Karl, Lm. I. Kl. (Feuerw.), Ⓚ (Schw.), ○, KTrK., 16., Sandleitengasse 45.
Kawan Franziska, ObOffz. (StrB.), 13., Hüttelsdorfer Straße 114.
Kawill Theodor, Ing., ObInsp. (StrB.), slb. ⊘, ⊘, MIK., 19., Kosselgasse 4.
Kayder Karl, Vkf. (StrB.), 12., Sommergasse 7.
Keberle Ferdinand, Mf. II. Kl. (Feuerw.), ○, KTrK., 15., Grenzgasse 18.

Unentbehrlich infolge des großen Nährwertes für Humanitätsanstalten ist
ZOHNER'S KAFFEE-EXTRAKT
Kontrahent der Bundeshauptstadt Wien Inhaber Postulka & Comp. Wien X, Arsenal — Tel. U-42-3-79

Oberschlesische Steinkohlen

Verkaufs-Gesellschaft m. b. H.

WIEN I.

STUBENRING NR. 6

Keberle Franz, Lm. II. Kl. (Feuerw.), 16., Herbststraße 37.

Kebl Franz, ObRechnR., ✱ (Bd.), IEM. f. d. bewaffn. Macht, EZ. II. v. Rot. Kr. (KD.), pr. M., 18., Alseggerstraße 5.

Kecht Bruno, UMDr., VertrArzt, 13., Wolkersbergenstraße 1.

Keck Anna, VInsp. (StrB.), 18., Bastiengasse 5.

Keck Anna, KzlKoär., 2., Leopoldsgasse 23/3/10.

Keck Friedrich, GasK. (GW.), Ⓚ, 4., Margaretenstraße 27.

Keck Josef, RechnObRev., 17., Hernalser Hauptstraße 108—110.

Keck Josef, VInsp. (LU.), 18., Bastiengasse 5.

Keck Karl, GartenVorarb., 10., Triester Straße 51—53.

Kehrer Alois, Pfl., Ⓚ, 13., Baumgartner Höhe 1.

Kehrer Franz, Pfl., Ⓚ (Schw.), ○, eis. VK., KTrK., 13., Meiselstraße 73, Stg. 1.

Kehrer Katharina, DiplPfln., 18., Ladenburggasse 45.

Keil Gottfried, Ing., techn. ObKoär., 12., Belghofergasse 15.

Keiler Rudolf, VertrAufs., 19., Döblinger Gürtel 17.

Keindlstorfer Wilhelm, KzlKoär., KTrK., 14., Benedikt-Schellinger-Gasse 32/1/13.

Keineder Anton, TitSkont. (ZSp.), 8., Blindengasse 1 a.

Keipper Anton, JDr., MagR., KTrK., 3., Hießgasse 7.

Keitler Heinrich, UMDr., Univ.-Prof., PrimArzt, Off. EZ. v. Rot. Kr., 9., Alserstraße 32.

Kekula Franz, ObAufs., Mödling, Brühler Straße 32.

Keller Aloisia, Hilfsbmtn. (StrB.), 18., Ladenburggasse 58.

Keller Egon, UMDr., VertrArzt, ⚥, IEM. f. d. bewaffn. Macht, MIK., EKr. 1912/13, EZ. II. v. Rot. Kr. (KD.), ott. M. O., 8., Florianigasse 28.

Keller Franz, SanObGeh., Ⓚ, eis. VK., KTrK., 10., Davidgasse 37/5.

Keller Friedrich, VInsp. (EW.), KTrK., 13., Sebastian-Brunner-Gasse 10.

Keller Kurt, Ing., prov. BmtAnw. (StrB.), 8., Florianigasse 5.

Kellner Adolf, VerwSekr., Ⓚ (Schw.), ○, KTrK., Vrw. Med., 18., Schindlergasse 34/1/3.

Kellner Adolf, Heizer, 17., Leopold-Ernst-Gasse 26.

Kellner Elise, KzlKoär., 13., Lilienberggasse 6, 2/8.

Kellner Leopold, KzlKoär., 18., Abt-Karl-Gasse 6/9.

Kellner Leopold, Pfl., Ⓚ (Schw.), ○, 12., Schallergasse 45.

Kellner Marie, Pfln., 16., Wilhelminenstraße 19.

Kellner Stephanie, KzlKoär., 16., Thaliastraße 146/2/28.

Kemetter Willibald, FilialLtr. (WA.), 21., Wedekindgasse 1/12/1/8.

Kempny Gustav, Ing., Insp. (StrB.), 18., Alseggerstraße 51.

Kendler Franz, ObOffz. (EW.), 12., Hetzendorfer Straße 55.

Kenner Anton, UMDr., VertrArzt, 13., Püttlingengasse 7.

Kenntner Marie, VInsp. (StrB.), 15., Goldschlagstraße 8.

Kepl Jaroslav, techn. KzlOffz., Klosterneuburg, Josefssteig 28.

Kerb August, techn. Koär., 2., Nordwestbahnstraße 11.

Kerber Hermann, VerwSekr., ⊕ III., 7., Siebensterngasse 16.

Kerbl Franz, VertrAng. (EW.), Ⓚ (Schw.), eis. VK. m. Kr. (Bd.), EKr. 1912/13, Pottendorf, Krennergasse 8.

Kerbler Josef, HeimObAufs., ○, KTrK., 10., Quaringasse 24/20.

Kerbler Marie, Kdgtn., 3., Lechnerstraße 1, 1/4/15.

Kercher Stephanie, Kdgtn., 16., Römergasse 15/8.

Kern Anton, Lm. I. Kl. (Feuerw.), Ⓚ (Schw.), ○, eis. VK. (Bd.), KTrK., 12., Reschgasse 15.

Kern Eleonore, KzlOffz., 9., Beethovengasse 8/1/4.

Kern Franz, Offz. (EW.), 9., D'Orsaygasse 7.

Kern Johann, SchlachthofAufs., 12., Spittelbreitengasse 21—23 b.

Kern Karl, prov. KassGeh. (ZSp.), 20., Klosterneuburger Straße 115.

Kern Karl, Installateur, 13., Am Steinhof.

Kern Marie, Pfln., Ybbs a. d. Donau, Klostergasse 39.

Kern Matthias, ObAmtsGeh., 15., Plunkergasse 23/3/20.

Kern Wilhelm, UMDr., VertrArzt, 18., Scheidlstraße 13.

Kern Wilhelmine, VertrAng., 9., Beethovengasse 8/4.

Kerndl Margarete, Kdgtn., 20., Robert-Blum-Gasse 1, Stg. 8/3/154.

Kerndler Anton, ObPfl., Ⓚ (Schw.), Ⓓ, ○, KTrK., Waasen 97, Gemeinde Neumarkt a. d. Ybbs.

Kerndler Johanna, Pfln., Waasen 97, Gemeinde Neumarkt a. d. Ybbs.

Kerndler Marie, Pfln., Ybbs a. d. Donau, Wiener Landes-Heil- und Pflegeanstalt.

Kerner Johann, Mf. I. Kl. (Feuerw.), ® (Schw.), IEM. f. d. bewaffn. Macht, 12., Tivoligasse 14.

Kernmayer Josef, UMDr., Primarius, R. Kr. d. Fr. J. O. (KD., Schw.), ® (Schw.), ⊘ (Schw.), KTrK., MJK. 1908, EZ. II. v. Rot. Kr. (KD.), 9., Währinger Straße 15.

Kernstock Alois, Pfl., Ybbs a. d. Donau, Herrengasse 52.

Kernstock Rosa, Pfln., Ybbs a. d. Donau, Herrengasse 52.

Kerntle Marie, Telephn., 8., Florianigasse 26.

Kersch Karl, VInsp. (EW.), 6., Esterhazygasse 23.

Kerschagl Emilie, KdgLtn., 8., Piaristengasse 11/1.

Kerschagl Walter, VMDr., VetR., O, KTrK., Vrw. Med., gld. Med. d. n.-ö. Landes-Landwirtschaftskammer, 8., Buchfeldgasse 19.

Kerschbaum Emma, DiplPfln., Klosterneuburg, Schüttau 37.

Kerschbaum Franz, JDr., MagR., KTrK., 18., Schopenhauerstraße 15.

Kerschbaum Hermine, Pfln., 16., Matteottiplatz 2/22/2.

Kerschbaum Johann, Schulw., eis. VK., 7., Lerchenfelder Straße 61.

Kerschbaum Karl, KzlObKoär., Kierling, Lenaugasse 36.

Kerschbaum Karl, Schulw., ◍, O, KTrK., 17., Halirschgasse 25.

Kerschbaum Leopold, KanalObAuff., 13., Hackinger Straße 3.

Kerschbaumer Karl, KzlKoär., O, KTrK., Vrw. Med. MDZ. III., 5., Stolberggasse 11/2/17.

Kerstof Ludwig, ObAmtsGeh., 13., Penzinger Straße 150—166/7/4.

Kert Marie, Ass. (Ln.), 3., Hohlweggasse 1.

Keszтele Jakob, Heizer, 16., Ottakringer Straße 105.

Kettenburg, Clemens v. d., BuchhBmtr., VertrAng. (Brhs.), IEM. f. d. bewaffn. Macht, EZ. II. v. Rot. Kr. (KD.), bosn.-herz. EM., ⊕ II., JKr. für Zivilstaatsbedienstete, 8., Florianigasse 23.

Ketz Alois, TitSkont. (ZSp.), O, KTrK., 21., Wagramer Straße 62.

Ketz Josefine, KzlKoär., ®, 16., Friedmanngasse 35/11.

Keyhl Friederike, VerwObKoär., 13., Märzstraße 176.

Keyl Ernst, VerwSekr., KTrK., 10., Hintere Südbahnstraße 15.

Khek Friedrich, Offz. (EW.), 21., Mitterhofergasse 7/1.

Kickinger Heinrich, Pfl., 3., Göllnergasse 25.

Kiefer Therese, Pfln., ®, 21., Carrogasse 17, Stg. 13.

Alexander Langegger
Café Rathaus
Wien VIII, Landesgerichtsstraße 5
Telephon Nummer A-22-303
Gemütliches Familiencafé
Naturgarten

Kiefmann Oskar, KzlOffz., ®, 12., Mandlgasse 20/2/15.

Kielmannsegg Emanuela, vertragsm. Fürsgn., 10., Leebgasse 38.

Kien Heinrich, ObInsp. (StrB.), slb. ⊘ (Schw.), ⊘ (Schw.), ◍, KTrK., Vrw. Med. 1, 18., Salierigasse 24.

Kien Viktor, AmtsR., 2., Am Tabor 14/2/11.

Kienast Adolf, Schulw., 9., Viriotgasse 8.

Kienast Andreas, Pfl., Ybbs a. d. Donau, Trewald 47.

Kienast Hans, techn. Koär., Korneuburg, Schaumannstraße 23.

Kienast Hermine, Laborantin, 12., Fabriksgasse 6/1/6.

Kienast Johann, Wkm., slb. VK. (Bd.), eis. VK. m. Kr. (Bd.), 15., Viktoriagasse 4.

Kienast Wilhelm, AmtsR., 2., Halmgasse 3/6.

Kienberger Franz, Pfl., 14., Wurmsergasse 21.

Kienberger Valerie, Pfln., 15., Wurmsergasse 39.

Kiener Karl, techn. VertrAng., eis. VK., 3., Gerlgasse 9.

Kienle Karl, KzlSekr., 7., Bandgasse 2/3/19.

Kienreich Rupert, Insp. (GW.), ®, 5., Gassergasse 2—8.

Kierer Franz, JDr., VizeDior. (EW.), slb. ⊘, ✠, 13., Jenullgasse 2.

Kierer Karl, VerwSekr., ®, MVK. III., KTrK., Vrw. Med., 5., Spengergasse 1/2/4.

Kierer Peter, VInsp. (GW.), ® (Schw.), O, KTrK., ung. ®, 5., Spengergasse 1.

Kierer Theodor, VerwSekr., 5., Spengergasse 1/2/4.

Kiernberger Johann, Mf. I. Kl. (Feuerw.), ®, 11., Simmeringer Hauptstraße 1.

Kiesenbauer Johann, Heizer, KTrK., 10., Leebgasse 100.

Kieser Emil, Dr., Insp. (StrB.), O. d. Eis. Kr. III. (KD., Schw.), slb. ⊘ (KD., Schw.), ⊘ (KD. Schw.), MVK. III., pr. eis. Kr. II., ott. Hlbm., Feldpilotenabzeichen, Beobachterabzeichen, 18., Herbeckstraße 35.

Kiesler Rudolf, GasK. (GW.), ® (Schw.), O 1, eis. VK., KTrK., 10., Laaer Straße 240.

Verband ländlicher Genossenschaften in Niederösterreich registrierte Genossenschaft mit beschränkter Haftung

Wien I, Seilergasse 6 — Telephon R-27-5-45

Kieslich Rosa, KzlOffz., 13., Seuttergasse 3/2.
Kieß Franz, Vkf. (StrB.), 11., Weißenböckstraße 28.
Kikiewicz Raphaela, Ⓚ, JDr., MagSekr., 3., Marokkanergasse 10.
Kilian Anna, Pfln., 16., Siedlung Spiegelgrund, I. Wohnstraße, Haus 9.
Kilian Franz, Pfl., Ⓚ (Schw.), Ⓓ, O, KTrK., 16., Siedlung Spiegelgrund, I. Wohnstraße, Haus 9.
Kilian Karl, GasK. (GW.), 3., Kleistgasse 30.
Kilian Otto, GasK. (GW.), Ⓚ, 21., Jennweingasse 21.
Kilian Stephanie, Pfln., Ⓚ, 21., Siemensstraße 10.
Kimmel Adolf, Lm. II. Kl. (Feuerw.), Ⓚ (Schw.), 17., Blumengasse 17.
Kimml Alois, KzlOffz., 5., Brandmayergasse 39, 4/3/14.
Kinast Viktor, MarktAufs., 15., Sperrgasse 12.
Kincl Franz, Vorarb. II. Kl. (EW.), 6., Kaunitzgasse 6/1/6.
Kindelhofer Hildegard, Pfln., 5., Bräuhausgasse 67/19.
Kinel Josef, Schlosser, 11., Greifgasse 4.
Kinninger Karl, Vorarb. II. Kl. (EW.), Ⓓ, O, KTrK., 18., Gentzgasse 15/3/30.
Kinszky Martin, Insp., 9., Dietrichsteingasse 8/20.
Kintera Emil, Schulw., 9., Währinger Straße 43.
Kinzl Josefa, ObOffz. (StrB.), 18., Anastasius-Grün-Gasse 11.
Kinzl Matthias, KzlGeh., Ⓚ (Schw.), eis. VK., O, KTrK., Ebenfurth, Wiener-Neustädter Straße 189 a.
Kinzl Walter, JDr., MagR., 18., Paulinengasse 9, Stg. 23.
Kirchberger Johann, Insp. (ZSp.), 14., Illekgasse 9.
Kirchengast Richard, VL., 2., Wehlistraße 305, 3/2/10.
Kirchhammer Heinrich, Insp., 12., Koppreitergasse 8/13/8.
Kirchheiser Arnold, JDr., MagObKoär., 2., Böcklinstraße 32.
Kirchhofer Friedrich, DionsR. d. RechnAmtes, 12., Schönbrunner Straße 282.
Kirchmayer Hans, RechnR., O, KTrK., KEM., 13., Opitzgasse 24.
Kirchmayr Walter, Ing., Insp. (StrB.), KTrK., 12., Längenfeldgasse 25.
Kirchner Josef, Lm. II. Kl. (Feuerw.), 20., Klosterneuburger Straße 111.
Kirchner Leopold, VerwSekr., silb. VK. m. Kr., eis. VK., 19., Krottenbachstraße 16.
Kirchner Richard, KanalWkm., 21., Schloßhoferstraße 40.
Kirchsteiger Karl, RechnR., 18., Sulzweg 74.
Kirnbauer Ignaz, ObAufs., Leobersdorf, Hirtenberger Straße 26.
Kirner Ambros, Heizer, 5., Ramperstorffergasse 25.
Kirner Josef, DionsR. (Brhs.), Liesing, Schubertgasse 7.
Kirner Marie, Kdgtn., Hadersdorf-Weidlingau, Bahnstraße 30.
Kirner Theodor, RechnRev., EMed. v. Rot. Kr., pr. DM., Hadersdorf-Weidlingau, Bahnstraße 26.
Kirnig Hermann, VerwKoär., 12., Unter-Meidlinger Straße 87/42/10.
Kirsch Oskar, UMDr., VertrArzt, Ⓚ, Ø, 9., Alserbachstraße 4 a.
Kirsch Richard, VerwSekr., 13., Isbarygasse 15.
Kirschbaum Franz, Bmtr. (ZSp.), 5., Schwarzhorngasse 6.
Kirschenbauer Anton, techn. VertrBmtr. (GW.), 9., Hernalser Gürtel 26.
Kirschner Friedrich, Aufs. (GW.), 2., Stuwerstraße 32.
Kisely Karolina, DiplPfln., 12., Am Fuchsenfeld 1, Stg. 2/4.
Kiß Margarete, KzlKoär., 18., Hasenauerstraße 83.
Kittel Hermann, Sekr. (WA.), KTrK., 10., Am Wasserturm 127.
Kittel Theodor, VertrAng., 18., Martinstraße 14/2/25.
Kittel Wolfgang, DrIng., DionsR. (GW.), Ⓚ, 12., Herthergasse 19.
Kittenberger Rudolf, ObOffz. (GW.), Deutsch-Wagram, Leipziger Platz 1.
Kittka Josef, BInsp. (GW.), Ⓚ, 18., Schulgasse 30.
Kittler Ludwig, Asp., 12., Rotenmühlgasse 13.
Kittner Franz, Insp. (EW.), Ⓚ, 18., Wallrißstraße 116/4.
Kitzberger Rosa, Bmtn. (WA.), Marglan, Josef-Schwer-Gasse 2 a.
Kitzhofer Karl, ObAufs. (GW.), eis. VK., O, KTrK., 18., Kreuzgasse 46/3/28.
Kitzler Josef, Ing., StBauR., Ⓚ, Ø, ✠ (Bd.), 14., Goldschlagstraße 120.
Kitzler Rudolf, VerwSekr., 17., Hernalser Hauptstraße 35/11.

Klaffenböck Friedrich, VInsp. (EW.), Ⓚ (Schw.), KTrK., 20., Brigittenauer Lände 30/27.
Klam Johann, AmtsR., 13., Ameisgasse 21/2/4.
Klang Walter, VertrAng., 21., Brünner Straße 34/5/3/18.
Klapper Anton, BeleuchtungsAufs. (GW.), 13., Sebastian-Kelch-Gasse 1—3.
Klar Otto, TitSkont. (ZSp.), 9., Porzellangasse 38.
Klarer Adolf, HortLtr., VertrAng., 10., Buchergasse 108.
Klarfeld Emil, VertrAng., 17., Geblergasse 8.
Klasna Rudolf, techn. VertrAng., 21., Strynekgasse 8.
Klaubauf Ernst, Bmtr. (VA.), 15., Goldschlagstraße 27/19.
Klauda Franz, Aufs., 12., Malfattigasse 20.
Klaudinger Emil, Bmtr. (VA.), Klagenfurt, Viktringergürtelstraße 31/2/6.
Klaudus Wilhelm, HausAufs., 13., Speisinger Straße 84, Stg. 5/1.
Klaus Engelbert, AmtsGeh., ○, KTrK., 9., Augasse 9.
Klaus Johann, VInsp. (StrB.), 16., Arnethgasse 85.
Klaus Robert, Schlosser, 16., Nauseagasse 18.
Klausberger Margarete, KzlKoär., 2., Radingerstraße 9/8/3/15.
Klausner Berta, KzlAss., 9., Lustkandlgasse 51/20.
Klawatsch August, Lm. II. Kl. (Feuerw.), Ⓓ, KTrK., 10., Laxenburger Straße 49.
Kleander Josef, techn. VertrAng., 14., Meiselstraße 45.
Kleeborn Harald, JDr., MagR., 5., Laurenzgasse 13.
Kleedorfer Friedrich, VInsp. (GW.), 18., Mollgasse 3.
Kleemann Walter, RechnR., 4., Phorusgasse 7.
Kleibel Rudolf, Lm. II. Kl. (Feuerw.), Ⓚ (Schw.), Ⓓ, ○, KTrK., Vrw. Med., 21., Werndlgasse 9—14/5/3/15.
Kleiber Eduard, GasK. (GW.), 16., Haymerlegasse 29.
Kleiber Oskar, VInsp. (GW.), Ⓚ, 17., Hernalser Hauptstraße 44.
Klein Alois, VertrAng., 6., Webgasse 27/13.
Klein Elisabeth, KzlKoär., 17., Steinergasse 2/15.
Klein Etelka, Kdgtn., 2., Praterstraße 49, Stg. 1/4/21.
Klein Ferdinand, VInsp. (StrB.), ○, KTrK., 17., Wattgasse 88/2/2/15.
Klein Franz, techn. VertrAng., 17., Weidmanngasse 43.
Klein Franziska, KzlKoär., 15., Zinckgasse 21.
Klein Friedrich, Offz. (EW.), 16., Wilhelminenstraße 37/2/1/3.
Klein Hans, JDr., MagObKoär., 7., Kandlgasse 38.
Klein Hugo, VerwSekr., Ⓚ, 19., Hardtgasse 7/1/10.
Klein Johann, RechnR., 3., Seidlgasse 29.

Österreicher Karl

FLEISCHHAUER

Wien XIX, Döblinger Hauptstraße 77

Telephon Nr. B-12-0-45

Lieferant der Bundeshauptstadt Wien

Klein Josef, Insp. (EW.), Ⓚ, 16., Feßtgasse 4/15.
Klein Karl, JDr., MagR., 8., Albertgasse 8.
Klein Karl, AmtsR., ○, KTrK., 6., Linke Wienzeile 124.
Klein Karl, KzlAss., 5., Diehlgasse 1/11/1/6.
Klein Karl, Bmtr. (VA.), 10., Quellenstraße 24 A, 4/2/9.
Klein Ludwig, PflasterungsAufs. (GW.), 17., Gschwandnergasse 56/1/10.
Klein Maria, DiplPfln., Weidlingau-Hadersdorf, Knödelhüttenstraße 1.
Klein Therese, ObKöch., Mauerbach 1.
Klein Therese, Kdgtn., 2., Praterstraße 49, Stg. 1/3/21.
Klein Wilhelm, Vstd. (VA.), ⊙, KTrK., Vrw. Med., 6., Linke Wienzeile 64/6.
Kleindienst Franz, VerwSekr., Ⓚ, 3., Steingasse 2 a/1/14.
Kleindienst Franz, techn. Koär., Ⓚ, 17., Hernalser Hauptstraße 152.
Kleiner Emilie, KzlKoär., 11., Simmeringer Hauptstraße 183.
Kleiner Hilarius, VerwSekr., 11., Simmeringer Hauptstraße 183.
Kleiner Viktor, JDr., RechnAss., 13., Penzinger Straße 142.
Kleinhampl Edmund, techn. VertrAng., 21., Erzherzog-Karl-Straße 65.
Kleinhenn Max, ObOffz. (EW.), 3., Dietrichgasse 20/3/17.
Kleinpeter Gustav, VerwSekr., KTrK., Vrw. Med., MIK., 18., Theresiengasse 70/4.
Klekler Theodora, Pfln., 13., Kopfgasse 7.
Klem Jakob, ObAufs. (GW.), Ⓚ, 19., Heiligenstädter Straße 15/15/3/13.
Klement Katharina, HilfsBmtn. (StrB.), 18., Theresiengasse 68.
Klement Richard, VertrAng., 10., Rotenhofgasse 1 a/9.
Klemisch Gustav, BrandMstr. (Feuerw.), 16., Auf der Schottenwiese 25.
Klemisch Heinrich, KzlAss., 6., Gumpendorfer Straße 104/3/1/23.

Klenk August, AmtsGeh., 19., Döblinger Hauptstraße 32/1/14.

Klenkhart Franz, HausAuff., ⓘ, KTrK., 3., Baumgasse 75.

Klenkhart Josef, RechnR., ○, KTrK., Vrw. Med., Steinbach, Post Hadersdorf.

Klenkhart Michael, AmtsGeh., Ⓚ, 16., Richard-Wagner-Platz 19.

Klenkhart Rudolf, HausAuff., 12., Klärgasse 2, Stg. 2/2.

Klenner Friedrich, KassGeh. (ZSp.), 11., Hauffgasse 13.

Klenner Karl, VerwKoär., Ⓚ, KTrK., Tir. LDkm., ung. Ⓚ, 5., Schönbrunner Straße 108, 3/18.

Kleschatzky Josef, Vkf. (StrB.), 2., Sebastian-Kneipp-Gasse 5.

Klesel Richard, VerwSekr., Ⓚ, 15., Neubaugürtel 7—9/1/2/8.

Klettenhofer Ewald, Ing., techn. VertrAng., 12., Dunklergasse 16.

Klettenhofer Otto, RechnR., 6., Strohmayergasse 7.

Klettner Johann, Pfl., 13., Gussenleitnergasse 25.

Kletzan Adalbert, MagAuff., 13., Iheringgasse 22.

Kletzl Leo, ObGtr., KTrK., 10., Triester Straße 85.

Kleyhons Friedrich, Maurer, 14., Grimmgasse 36/4.

Kleyna Rupert, Insp. (StrB.), Mauer, Hauptstraße 22.

Klieber Mauritius, HR., RgsR., RechnR., MVK. III. (KD., Schw.), ⊘ (KD., Schw.), KTrK., KEM. (Schw.), MIK., IEM. f. d. bewaffn. Macht, Tir. LDkm., ung. KEM. (Schw.), Mauer, Rodauner Straße 15.

Kliebhan Josef, KzlObKoär., 9., Sporkenbühelgasse 1/6.

Klima Franz, techn. KzlAsp., 12., Wolfganggasse 9.

Klima Franz, ObBhnm. (StrB.), 12., Wolfganggasse 9.

Klimecky Olga, KzlObKoär., 19., Pfarrwiesengasse 11/2/8.

Klimek Marianne, Kdgtn., 7., Kaiserstraße 121, 2/32.

Kliment Anton, Vorarb. II. Kl. (EW.), eis. VK. m. Kr., KTrK., EKr. 1912/13, 9., Borschkegasse 15/10.

Klimesch Franz, UMDr., VertrArzt, Ⓚ (Schw.), ⓘ, ○, KTrK., Vrw. Med., Tir. LDkm., 11., Kaiser-Ebersdorfer Straße 14.

Klimm Johann, GasK. (GW.), 4., Fleischmanngasse 5.

Klimmt Adolf, VertrAuff., 3., Löwenherzgasse 8/6.

Klimpfinger Werner, RechnR., ○, KTrK., 13., Phillipsgasse 6.

Klimt Karl, Erzhr., Eggenburg, Zoglsdorfer Straße.

Klinger Karl, ObAmtsGeh., 3., Hohlweggasse 35/30.

Klinger Karl, techn. ObInsp., 7., Lerchenfelder Straße 25.

Klinger Rudolf, Insp., 18., Weimarer Straße 1.

Klinghoffer Hans, JDr., MagKoär., 9., Spittelauerplatz 5 a.

Klinginger Johann, Pfl., Ⓚ (Schw.), ⓘ, ○, KTrK., Ybbs a. d. Donau, Donaudorf 16.

Klinka Franz, Pfl., Ⓚ (Schw.), ○, KTrK., 13., Waidhausenstraße 6, Stg. 4.

Klinka Johann, ObAmtsGeh., 9., Bindergasse 4, 3/37.

Klinke Wilhelmine, Kdgtn., 20., Klosterneuburger Straße 65/1/10.

Klinkig Karoline, KzlAff., 11., Kopalgasse 5.

Klissenbauer Franz, RechnObRev., ⓘ, KTrK., 2., Kaisermühlendamm 55.

Klitsch Friederike, ObPfln., Mauer, Blumenthalgasse 11.

Klitzin Konrad, KzlKoär., 17., Rokitanskygasse 34/3/17.

Klob Michael, Mf. I. Kl. (Feuerw.), 13., Breitenseer Straße 110—112.

Klobas Karl, Sekr. (VA.), 6., Esterhazygasse 1.

Kloc Karl, Pfl., 17., Blumengasse 5.

Klöckl Anton, Pfl., Ⓚ (Schw.), ⓘ, KTrK., 13., Linzer Straße 128.

Klohs Arthur, Bmtr. (VA.), Mauer, Johann-Hörbiger-Gasse 27.

Klohs Eduard, Bmtr. (VA.), 7., Lindengasse 1.

Klopper Otto, Schneider, 12., Wienerbergstraße 16—18, Stg. 30.

Klos Berta, VertrAng., 3., Gerlgasse 20/33.

Klosak Julius, ObAmtsR., 2., Lampigasse 27/5.

Klose Helmut, Ing., techn. VertrAng., 4., Große Neugasse 44.

Klose Leopold, ObOffz. (EW.), Ⓚ, 9., Althanstraße 25/9.

Klose Siegmund, Insp. (EW.), EMed. v. Rot. Kr., 5., Stolberggasse 41.

Klose Walter, techn. ObKoär., Ⓚ, ○, 11., Ehamgasse 8.

Kloß Karl, ObAmtsR., Ⓚ, 19., Heiligenstädter Straße 86/71/5.

Kloß Karl, ObAmtsGeh., 8., Lerchenfelder Straße 122.

Klotz Franz, RechnR., KEM., 8., Albertgasse 24.

Klötzl Franz, VerwSekr., 13., Vitusgasse 7/3/1/4.

Klötzl Maximilian, GtrGeh., 16., Hasnerstraße 71.

Kloucek Franz, KzlKoär., 2., Engerthstraße 257/1/2.

Kloud Franz, Wkm. (StrB.), 13., Versorgungsheimstraße 59.

Klug Johann, VInsp. (EW.), ○, KTrK., 2., Tandelmarktgasse 16.

Klug Ludwig, Ing., ObStBauR., 13., Rosentalgasse 24.

Klug Rosa, HauptFürsgn., 16., Koppstraße 15/11.

Klugar Karl, FObGtr., eis. Kr. f. San., 11., Grillgasse 6.

Kluger Hubert, HeimAuff., KTrK., MDZ. III., 20., Pappenheimstraße 54.

Kluger Leo, Gtr., ○, KTrK., Mauer, Siedlung Saat, Waldmüllergasse 283.

Kluger Leopold, VInsp., 13., Wawragasse 5.

Klukner Josef, Lm. II. Kl. (Feuerw.), 13., Mitisgasse 27.

Klumaier Johann, Pfl., 16., Gablenzgasse 35—37, Stg. 3.

Klupp Franz, ObAmtsGeh., 5., Schwarzhorngasse 4/2.

Klutz Hans, Ing., ObInsp. (GW.), Ⓚ, 11., Gaswerk Simmering.

Klutz Heinrich, Vorarb. I. Kl. (EW.), eis. VK., 16., Veronikagasse 21/2/19.

Kluwick Josef, VInsp. (LU.), ○, KTrK., 12., Wienerbergstraße 10/5/3/12.

Kment Wilhelm, Sekr., LandesstellenLtr. (VA.), Linz, Spittelwiese 3—5.

Kmentt Max, Ing., ObInsp., 4., Johann-Strauß-Gasse 36.

Kmonicek Otto, VInsp., Ⓚ, 21., Schenkendorfgasse 80/3.

Knabe Johann, Vorarb. II. Kl. (EW.), 2., Schüttelstraße 61.

Knapp Franz, Lm. II. Kl. (Feuerw.)., Ⓚ (Schw.), ○, 12., Lehrbachweg 366.

Knapp Karl, Ing., VermR., ⊘ (Schw.), ○, KTrK., pr. eis. Kr. O., 12., Kernstraße 6.

Knauer Adelheid, KzlKoär., Ⓚ, 4., Maderstraße 1/3.

Knauer Hilde, KzlKoär., 13., Veitingergasse 53/10.

Knauer Hubert, RechnR., ⊘ (Schw.), Ⓘ, Ⓘ, ○, KTrK., KEM., Tir. LDkm., pr. DM., 13., Veitingergasse 53.

Knauer Konrad, Insp. (StrB.), eis. VK. m. Kr., 3., Barmherzigengasse 16.

Knauer Marie, Fürsgn., 4., Maderstraße 1/3.

Knauer Oswald, MagR., 9., Althanplatz 2.

Knaurek Johann, Aufs., ⊕, ○, 4., Weyringergasse 3/2.

Knaus Anton, Seels., 13., Sanatoriumstraße 2.

Kneisel Anton, ObRechnR., slb. ⊘ (Schw.), ⊘ (Schw.), KTrK., MIK., KEM. (Schw.), ung. KEM. (Schw.), 13., Gallgasse 56.

Kneisel Marie, HauptFürsgn., 19., Pyrkergasse 18.

Kneißl Hermann, KzlKoär., Ⓚ (Schw.), ⊘ (Schw.), ✠ (Bd.), EZ. II. v. Rot. Kr. (KD.), pr. Med. III. v. Rot. Kr., 13., Gustav-Seidel-Gasse 4/1/8.

Kneißler Alois, VInsp. (GW.), Ⓚ, 11., Weißenböckstraße 1.

Kneißler Wilhelm, GasK. (GW.), Ⓚ (Schw.), 15., Holochergasse 55.

Knell Eduard, BauWkm., Ⓚ, 15., Gablenzgasse 25.

Knepperges Wilhelm, Lm. I. Kl. (Feuerw.), Ⓚ (Schw.), 3., Obere Bahngasse 24.

Knersch Florian, VertrAng. (LU.), Ⓚ, eis. VK., ○, KTrK., 21., Wagramer Straße 148.

Knersch Franz, VertrAng. (LU.), Ⓚ, eis. VK., KTrK., 21., Donaufelder Straße 5.

Knesek Hans, TitInsp. (ZSp.), 15., Leydoltgasse 4.

Knienider Eduard, RechnR., Gumpoldskirchen, Bahngasse 10.

Knienieder Henriette, KzlKoär., 18., Eduardgasse 9/1/10.

Knierlinger Marie, KzlKoär., 16., Menzelgasse 13/2/21.

Knies Friedrich, Vorarb. I. Kl. (EW.), eis. VK. (Bd.), 18., Glanzinggasse 58.

Knirsch Alfred, KzlOffz., 12., Hohenbergstraße 17/3.

Knirsch Richard, VerwSekr., Ⓚ, MVK. III. (KD., Schw.), slb. ⊘ (Schw.), ⊘ (Schw.), Ⓘ, KTrK., 12., Hohenbergstraße 40/2/1/3.

Knirzinger Otto, MarktAufs., eis. VK., ○, KTrK., 3., Eslarngasse 25.

Knisch Valerie, KzlKoär., 16., Herbststraße 42/8.

Knitschke Josef, RechnR., 13., Am Steinhof, Geb. B 1.

Knittel Franz, VInsp. (EW.), slb. VK. m. Kr., eis. VK. m. Kr., 18., Glanzinggasse 45.

Knittel Siegfried, UMDr., VertrArzt, Ⓚ, 19., Sieveringer Straße 105.

Knöbl Johann, HilfsBmtr. (StrB.), Ⓚ, 18., Gersthofer Straße 69.

Knobloch Franz, Vorarb. II. Kl. (EW.), ○, KTrK., 20., Pasettistraße 105.

Knobloch Johann, Pfl., 13., Erbacherweg 6.

Knobloch Marie, DiplPfln., 13., Seelosgasse 8.

Knoll Anna, DiplPfln., 13., Versorgungshaus Lainz, Pav. I/3.

Knoll Ferdinand, Insp. (StrB.), Ⓚ, 21., Schloßhoferstraße 30.

Knoll Karl, Pfl., ○, KTrK., 12., Wienerbergstraße, Akazienhof, Stg. 10/3.

Knoll Marie, VerwObKoär., 8., Albertgasse 30, 1/17.

Knöll Johann, RechnR., 10., Columbusgasse 2.

Knollmüller Marie, Pfln., 13., Baumgartner Höhe 1.

Knopf Adolf, Lm. II. Kl. (Feuerw.), KTrK., 12., Theergasse 3.

Knopf Katharina, Pfln., EMed. v. Rot. Kr., 16., Hasnerstraße 88/2/19.

Knopf Ludwig, Pfl., 12., Gatterholzgasse 26.

Knorr Katharina, Pfln., 13., Josef-Lister-Gasse 16/2.

Unentbehrlich
Kontrahent der Bundeshauptstadt Wien
infolge des großen Nährwertes für Humanitätsanstalten ist
ZOHNER'S KAFFEE-EXTRAKT
Inhaber Postulka & Comp. Wien X, Arsenal — Tel. U-42-3-79

Knorr Robert, Ing., VInsp. (EW.), 13., Baumgartenstraße 35.
Knot Rudolf, KzlSekr., 15., Mariahilfer Straße 170/2/20.
Knotek Wilhelm, techn. Koär., 18., Theresiengasse 50.
Knoth Friedrich, KzlKoär., 15., Wurzbachgasse 20/2/18.
Knötig Alfons, techn. ObKoär., ⊘ (Schw.), Ⓓ, KTrK., Vrw. Med., 12., Malfattigasse 1.
Knöttner Friedrich, Ing., Insp. (GW.), Ⓚ (Schw.), Ⓓ, ○, KTrK., br. u. slb. S. L., Korneuburg, Chimanigasse 15.
Knotzer Karl, ObVkm. (StrB.), 11., Simmeringer Hauptstraße 156.
Kobanyi Franz, VerwSekr., Ⓚ (Schw.), ⊘ (Schw.), KTrK., ung. Ⓚ (Schw.), 1., Bäckerstraße 9/2/14.
Kober Anton, AmtsGeh., 13., Linzer Straße 92, 2/12.
Kober Ignaz, BeleuchtungsAuss. (GW.), Ⓚ (Schw.), eis. VK., 16., Nauseagasse 18.
Kober Leopold, VerwSekr., Ⓚ, 13., Seelosgasse 16.
Kober Robert, ObOffz. (EW.), Ⓚ (Schw.), EKr. 1912/13, 9., Salzergasse 6/2/12.
Köberle Ludwig, Ing., ObInsp. (StrB.), slb. ⊘ (Schw.), ⊘ (Schw.), KTrK., 18., Gentzgasse 111.
Kobes Heinrich, JDr., Asp., 12., Ruckergasse 12.
Kobler Karl, Psl., Ⓚ, 13., Breitenseer Straße 110—112.
Koblischke Berta, Bmtn. (VA.), 19., Eroicagasse 8.
Koblmüller Ludwig, UMDr., ObPhysR., ObMedR., Ⓚ, ✠ (Bd.), EZ. II. v. Rot. Kr. (KD.), MIK. 1908, Tir. LDkm., pr. Rot. Kr. Med. III. Kl., 2., Ausstellungsstraße 31.
Kobold Margarete, VInsp. (EW.), Ⓚ, 13., Biraghigasse 47.
Kobold Marie, VInsp. (StrB.), 13., Biraghigasse 47.
Kočabek Marie, HauptFürsgn., 13., Jenullgasse 7/1/12.
Koch Amalie, KzlKoär., 9., Pramergasse 12/13.
Koch Anton, VerwSekr., Ⓚ, Ⓓ, ○, KTrK., 9., Pramergasse 12/13.
Koch Anton, Insp. (GW.), Ⓚ, 1., Fleischmarkt 14.
Koch Berta, Psln., 13., Kammillianergasse 1, Stiege 2/8.
Koch Edith, Offz. (StrB.), 6., Ägidigasse 5/1/1/10.
Koch Ferdinand, ObBauWkm., 15., Johnstraße 69.
Koch Franz, RechnObRev., 18., Dempschergasse 3.
Koch Hildegarde, KzlKoär., 6., Kaunitzgasse 14, 3/9.
Koch Johann, techn. ObInsp., Ⓚ, ✠ (Bd.), KTrK., Mauer, Lange Gasse 102.
Koch Johann, Psl., 1., Fischerstiege 7.
Koch Josef, Ing., ObInsp. (StrB.), 13., Hägelingasse 1.
Koch Josef, GasK. (GW.), 13., Cumberlandstraße 77.
Koch Julius, ObAmtsGeh., Ⓚ, Ⓓ, 19., Heiligenstädter Straße 84/59/2/5.
Koch Ludwig, Bmtr. (VA.), Graz, Mariengasse 9.
Koch Margarete, KzlAss., 2., Josefinengasse 12, 2/12.
Kochberger Johann, ObGtr., 13., Sanatoriumstraße 2.
Koči Irene, Offz. (StrB.), 16., Rankgasse 23/31.
Koci Hermine, Psln., 16., Rückertgasse 24.
Koci Karl, ObAmtsGeh., Kierling, Grüntal 241.
Koci Wladimir, techn. KzlKoär., 13., Bahnhofstraße 22.
Kocian Josef, KzlAss., 21., Josef-Baumann-Gasse 65—67/5/1/8.
Köck Auguste, Psln., Ⓚ, 13., Sanatoriumstraße 2.
Köck Franz, Insp., 1., Seilerstätte 2.
Köck Franz, KzlGeh. (EW.), KTrK., Vrw. Med., Baden bei Wien, Weixelgasse 7.
Köck Hugo, Psl., Ⓚ, 5., Reinprechtsdorfer Straße 38.
Köck Josef, ObOffz. (EW.), 7., Stuckgasse 12.
Köck Josef, techn. VertrAng., 12., Steinhagegasse 1.
Köck Josef, Pförtner, Ⓚ (Schw.), 13., Sanatoriumstraße 2.
Köck Josefine, KzlOffz., 7., Bernardgasse 40.
Köck Karl, RechnR., 18., Herbeckstraße 15.
Köck Konrad, Insp., 7., Bernardgasse 40/3/18.
Köck Martha, Kdgtn., 7., Kaiserstraße 70 a.
Köck Martha, KzlObKoär., 7., Kaiserstraße 70 a.
Köck Martha, HauptFürsgn., 18., Witthauergasse 6. 2/10.
Köck Rudolf, RechnR., ○, KTrK., 13., Winckelmannstraße 36.
Köck Rudolf, Rev. (EW.), 6., Mollardgasse 89, Stiege 7/7.
Köckert Therese, HauptFürsgn., 19., Himmelstraße 9/1/6.
Kocko Alexander, Schlosser, Ⓚ, 12., Wienerbergstraße 16.
Kocmanek Ludwig, Ing., SenR., 14., Johnstraße 16.
Kocmich Josef, VInsp. (StrB.), Weidlingau-Hadersdorf, Hauptstraße 102.
Kocyan Katharina, KzlAss., 2., Hofenedergasse 1/31.
Koczanderle Rudolf, VInsp. (StrB.), 6., Getreidemarkt 13.
Koczera Heinrich, Vorarb. II. Kl. (EW.), eis. VK. (Bd.), 18., Währinger Straße 169, Stiege 4/5.
Kodat Albert, techn. VertrAng., 21., Wagramer Straße 115.
Kodelka Ludwig, ObInsp. (EW.), KTrK., 13., Baumgartenstraße 85.
Kody Josef, Mf. I. Kl. (Feuerw.), 2., Erlafstraße 6.
Koechlin Hilde, HauptFürsgn., Ⓚ, 8., Schönborngasse 15/2.

Koegl Albert, Ing., StBauR., Ⓚ, silb. ⚙, ⚙ (Schw.), KTrK., MIK., 19., Billrothstraße 14.

Kofron Julius, BuchhBmtr., VertrAng. (Brhs.), ○, KTrK., EMed. d. Heimatschutz, Febr. 1934, 5., Schönbrunner Straße 76.

Kögl Karl, Monteur, 2., Novaragasse 36 a.

Kogler Edmund, KzlKoär., ○, KTrK., Vrw. Med., 14., Braunhirschengasse 29/1/9.

Kögler Franz, ObOffz. (GW.), KTrK., MIK., 21., Josef-Baumann-Gasse 2.

Kohl August, AmtsGeh., Ⓓ, KTrK., 19., Döblinger Gürtel 19/2/10.

Kohl Hertha, Erzhrn., 6., Barnabitengasse 7 a.

Kohl Johann, Rev. (EW.), Ⓚ, 16., Wernhardtstraße 5/1/4.

Kohl Johann, HeimAufs., 5., Gassergasse 36/5.

Kohl Julius, JDr., MagObKoär., 13., Linzer Straße 124.

Kohl Karl, techn. Koär., 6., Barnabitengasse 7 a.

Kohl Oswald, VerwSekr., 3., Marxergasse 52, 3/21.

Kohlberger Johann, InvPfl., Ⓚ (Schw.), eis. VK., 17., Helblinggasse 12.

Kohler Friedrich, Schulw., 2., Wittelsbachstraße 6.

Köhler Adolf, Drucker, 10., Neilreichgasse 105.

Köhler Johann, Vorarb. II. Kl. (EW.), ○, KTrK., 21., Freihoffsiedlung, Brunnenhof 4/2.

Köhler Josef, VInsp. (EW.), silb. VK. m. Kr., 20., Othmargasse 40.

Köhler Karl, Ass. (GW.), 15., Wurmsergasse 42.

Köhler Leo, GasK. (GW.), Ⓚ, Haymerlegasse 29.

Köhler Otto, VerwKoär., Ⓚ, 7., Kaiserstraße 64/12.

Köhler Roman, VerwObKoär., 21., Kahlgasse 4.

Köhler Wilhelm, ObOffz. (EW.), ○, KTrK., 21., Kinzerplatz 20/1/6.

Kohlhaupt Friedrich, Ing., StBauInsp., Ⓚ, ○, KTrK., Vrw. Med., 19., Klabundgasse 3.

Kohlhaupt Rudolf, Ing., techn. VertrAng., ✙ (Bd.), Ⓓ, ○, KTrK., 19., Klabundgasse 3.

Kohlheimer Rosa, Pfln., 13., Jagdschloßgasse 81.

Kohlhuber Berta, Pfln., Ybbs a. d. Donau, Theinstetten 74.

Kohlschütter Rudolf, Maurer, Ⓚ, Mödring bei Horn, N.-Ö.

Kohn Friedrich, Ing., techn. VertrAng., 18., Semperstraße 19.

Köhsler Ludwig, VInsp. (StrB.), MIK., 3., Schlachthausgasse 2—4/1/4/17.

Koisser Leopold, techn. KzlOffz., 3., Lustgasse 3.

Kojetinsky Richard, Ing., VertrAng., 3., Rechte Bahngasse 32.

Kokor Hermine, ObOffz. (EW.), 15., Oeverseestraße 25/5/3/20.

Kokoschinegg Eugenie, Kdgtn., 6., Webgasse 40.

Kola Karl, ObOffz. (EW.), 15., Pilgerimgasse 4—6/3/2/9.

Josef HERTENBERGER's Witwe
MALER
WIEN XIX
DÖBL. HAUPTSTRASSE 36
TELEPHON A-13-6-83

Kolar Albert, VInsp. (EW.), 19., Boschstraße 17, 56/5.

Kolař August, Ing., ObInsp. (GW.), Ⓚ (Schw.), Ⓓ, ○ (Bd., Schw.), KTrK., 11., Gaswerk Simmering.

Kolar Hilda, ObOffz. (EW.), 8., Haspingergasse 3.

Kolař Johann, VInsp. (StrB.), Ⓚ (Schw.), ung. Ⓚ (Schw.), 10., Laxenburger Straße 98, 3/1/6.

Kolář Otto, Ing., prov. BmtnAnw. (StrB.), 18., Bastiengasse 63.

Kolar Raimund, Vkf. (StrB.), 12., Steinbauergasse 11.

Kolari Else, HauptFürsgn., 2., Schüttelstraße 13, 2/2/12.

Kolarik Ernst, Ing., VInsp. (EW.), Ⓚ (Schw.), KTrK., 10., Favoritenstraße 135.

Kolarz Josef, JDr., MagR., 19., Hardtgasse 34.

Kolb Aloisia, DiplPfln., 13., Jenüllgasse 9—15.

Kolb Anna, KzlKoär., Mauer, Schwarzwaldgasse 6.

Kolb Olga, Fürsgn., 13., Spallartgasse 8/25.

Kolba Franz, Bäcker, Eggenburg, Erziehungsanstalt der Stadt Wien.

Kolbe Ludwig, DionsR. d. RechnA., ⚙ (KD., Schw.), KTrK., Vrw. Med., KEM. (Schw.), ung. KEM. (Schw.), 3., Baumgasse 28.

Kolbe Otto, AmtsGeh., Ⓚ, ○, KTrK., 14., Stättermayergasse 22/1/4.

Kölbel Margarete, Kdgtn., 18., Staudgasse 13, 2/12.

Kolbinger Josefa, Pfln., 16., Speckbachergasse 10.

Kölbl Alois, VInsp. (StrB.), ○, KTrK., 18., Paulinengasse 7.

Kölbl Franz, Schulw., 14., Heinickegasse 5.

Kölbl Johann, Pfl., 16., Grundsteingasse 68.

Kölbl Josef, Wkm., 13., Drechslergasse 4.

Kölbl Marie, HauptFürsgn., 3., Landstraßer Hauptstraße 135/1/6.

Kölbl Wilhelmine, KzlKoär., 3., Kollergasse 10/5.

Kölch Karl, Mf. I. Kl. (Feuerw.), 13., Kremsergasse 5.

Koliha Leopold, VInsp. (EW.), ⊛ (Schw.), ⓓ, ○, eis. VK. m. Kr., eis. VK. (Bd.), KTrK., 12., Klährgasse 8/1/10.

Kolin Josef, RechnObRev., ⊘ (Schw.), ⓓ, ○, KTrK., EKr. 1912/13, 3., Dißlergasse 1.

Kolinek Franz, RechnR., EJ. v. Rot. Kr., KEM., 18., Edelhofgasse 6.

Kolinek Karl, VerwSekr., 18., Theresiengasse 12/10.

Kollar Antonie, HauptFürsgn., 4., Favoritenstraße 54/10.

Kollar Franz, ObSchulw., KTrK., 9., Grünentorgasse 9—11.

Kollarz Richard, KzlSekr., IMed. f. Zivilstaatsbedienstete, 11., Sedlitzkygasse 42/3/36.

Koller Alois, Schulw., ○, KTrK., 7., Neustiftgasse 100.

Koller Anna, ObOffz. (StrB.), 17., Hernalser Gürtel 1.

Koller Bruno, KzlKoär., eis. VK. m. Kr., eis. VK., 8., Lerchenfelder Straße 90/2/21.

Koller Franz, MarktAuff., 20., Leystraße 128/1/4.

Koller Georg, Insp. (ZSp.), 15., Markgraf-Rüdiger-Straße 12.

Koller Hans, ObRechnR., 4., Mostgasse 8 a.

Koller Hildegarde, Kzl. Koär., 18., Weitlofgasse 20/2/36.

Koller Johann, Mf. I. Kl. (Feuerw.), ⊛ (Schw.), 2., Vorgartenstraße 140—142/1/1.

Koller Johann, Schneider, 19., Heiligenstädter Straße 82, Stg. 13.

Koller Laura, HauptFürsgn., 16., Hofferplatz 2/18.

Koller Olga, Kdgtn., ⊛, 16., Hofferplatz 2/2/18.

Koller Rudolf, Ing., Insp. (EW.), ⊛ (Schw.), ⓓ, ○, KTrK., 17., Hernalser Gürtel 37.

Koller Rudolf, Ing., techn. VertrAng., 8., Buchfeldgasse 19.

Köller Matthias, AmtsGeh., 18., Weitlofgasse 7.

Kolleritsch Johann, ObMonteur, 13., Wolkersbergenstraße 1.

Kollinger Olga, Kdgtn., 19., Flotowgasse 19/1.

Kollinger Richard, JDr., VertrAng., ⓓ, ○, KTrK., 19., Flotowgasse 19.

Kollisch Fritz, Bmtr. (WA.), 13., Fünkhgasse 2.

C. HIEDL

MAHL- UND SCHROTMÜHLE

Wien II, Freudenau, Mühle 42

Telephon-Nummer R- 3-3-49

LIEFERANT DER BUNDESHAUPTSTADT WIEN

Kollmann Franz, KzlSekr., 12., Hohenbergstraße 9.

Kollmann Johann, techn. VertrAng., 3., Weißgärber Lände 30.

Kollmann Karl, VInsp. (GW.), ⊛ (Schw.), ⓓ, ○ 2, KTrK., 21., Justgasse 5.

Kollmann Rupert, HilfsBmtr. (StrB.), 12., Herthergasse 2/10/8.

Kollmann Thomas, Maurer, 15., Rosinagasse 7.

Köllner Josef, Pfl., 13., Hütteldorfer Straße 171.

Kolmann Leopold, Tischler, Liesing, Blumengasse 5.

Kölner Franz, Vkf. (StrB.), 21., Polletstraße 100.

Kolowrat Eduard, Ing., ObForstR., flb. ⊘ (Schw.), ⊘ (Schw.), KTrK., 4., Südtiroler Platz 2.

Kolowrat Josef, RechnR., 5., Schloßgasse 18.

Komarek Heinrich, ObOffz. (EW.), 13., Faistauergasse 86.

Komarek Hermine, KzlKoär., 11., Ehamgasse 42, 2/17.

Komornik Ludwig, Installateur, 3., Rüdengasse 3.

Komzak Franz, Vkf. (StrB.), 12., Wittmayergasse 10.

Konar Josef, VInsp. (GW.), 13., Wolkersbergenstraße 88.

Koncel Heinrich, Vorarb. II. Kl. (EW.), 10., Wielandplatz 2.

Koncz Edith, Fürsgn., 15., Wurmsergasse 45/64.

Konecny Josef, RechnObRev., 13., Faistauergasse 2.

Koneczny Anna, HauptFürsgn., 17., Elterleinplatz 8/2/17.

Konhäuser Wilhelm, KzlKoär., 16., Auf der Schottenwiese 14.

Konicek Leopold, Schlosser, 16., Pfenninggeldgasse 3/1/2/7.

König Adolf, RechnObRev., 13., Kienmayergasse 48.

König Amalie, VInsp. (StrB.), 13., Gurkgasse 44.

König Eduard, DrIng., Insp. (EW.), ⊛, ✠ (Bd.), 17., Hernalser Hauptstraße 11.

König Emmerich, VerwSekr., 2., Engerthstraße 257.

König Eva, Kdgtn., 5., Hamburgerstraße 11/1/12.

König Franz, ObOffz. (EW.), ⊛, 9., Marktgasse 33/35.

König Friedrich, Schulw., ○ 1, KTrK., 13., Reinlgasse 19.

König Hans, RechnR., 20., Engerthstraße 87—89.

König Heinrich, InvPfl., 16., Maroltingergasse 80, Stg. 5.

König Helene, Kdgtn., ⊛, 13., Minorgasse 35.

König Johann, ObAmtsGeh., IEM. f. d. bewaffn. Macht, 2., Castellezgasse 2/1.

König Josef, TitSkont. (ZSp.), eis. VK. m. Kr., eis. VK., 17., Hernalser Hauptstraße 72—74.

König Josef, Masch., 3., Lebergasse 2, Stg. 25/2/10.

König Leopold, Erzhr., ⊛ (Schw.), Eggenburg, Erziehungsanstalt der Stadt Wien.

König Otto, VerwSekr., silb. ⊘ (Schw.), ⊘ (Schw.), KTrK., 13., Gurkgasse 42—44/3/33.

König Rudolf, Ing., ObR. d. Wr. BFw., ⊛, ✠, IEM. f. d. bewaffn. Macht, 1., Am Hof 13.

Königseder Johann, Ass. (EW.), 11., Grillgasse 31/39.

Königstein Ernst, Ing., Insp. (EW.), ⊛ (Schw.), Vrw. Med., 7., Kandlgasse 35.

Koenne Hans, JDr., MagR., eis. VK. m. Kr., KTrK., Vrw. Med., d. eis. Kr. II., 3., Baumgasse 39, Stg. 8.

Konopa Johann, Ing., Dr., techn. VertrAng., 3., Landstraßer Hauptstraße 95.

Konorsa Anna, Kdgtn., 19., Pantzergasse 23/12.

Konorsa Oskar, Bmtr. (VA.), 21., Anton-Dengler-Gasse 5.

Konrad Anna, ObOffz. (StrB.), Maria-Enzersdorf, Liechtensteinstraße 66.

Konrad Franz, VerwSekr., 16., Degengasse 51, 1/7.

Konradi Anna, KzlKoär., 3., Landstraßer Hauptstraße 2/29.

Konrath Wilhelm, VInsp. (GW.), Mauer, Kernstockgasse 15.

Kontner Marie, Pfln., ⊛, 13., Faistauergasse 63.

Koo Karl, MarktAuss., 10., Quellenstraße 111.

Koosz Therese, KzlKoär., 3., Landstraßer Hauptstraße 109.

Kopaczynski Josef, KzlAss., ⓘ, ⓜ, ○, KTrK., 19., Grinzinger Allee 7/1.

Kopeček Josef, RechnObRev., MVK. III. (KD., Schw.), silb. ⊘ (KD., Schw.), ⊘ (Schw.), KTrK., KEM., 10., Dampfgasse 35.

Kopecky Alois, Bmtr. (VA.), ⊛, ⊘ (Schw.), ○, KTrK., Vrw. Med., silb. VK., pr. KVM., eis. Hlbm., KEM., 16., Deinhardsteingasse 22/8.

Kopečny Franz, ObMagR., 15., Dingelstedtgasse 5.

Kopejtko Franz, WerksAuss. (GW.), 21., Kantnergasse 59/1/5.

Kopetzky Adolf, Insp. (EW.), ⊛, 3., Würtzlerstraße 26.

Kopetzky Karl, ObAmtsGeh., ⊛, ○, KTrK., 13., Goldschlagstraße 195.

Kopetzky Margarethe, DiplPfln., 9., Sobieskigasse 31.

Kopetzky Oskar, UMDr., MedR., Stadtphys., 19., Hardtgasse 35.

Kopetzky Rudolf, BauAuss., ⊛, 3., Haidingergasse 28/3/28.

Kopf Adolf, Obschulw., 13., Spallartgasse 18.

Kopf Josef, GasK. (GW.), ○ 1, KTrK., 6., Millergasse 15/17.

Köpf Alfred, JDr., ObMagR., EZ. II. v. Rot. Kr., IEM. f. d. bewaffn. Macht, 4., Karolinengasse 23.

Köpf Alois, Auss., 11., Lorystraße 42.

Franz Rechtberger

Eigene Geflügel-Mastanstalt und Wildpret-Handlung

En gros En detail

Wien XII, Breitenfurterstraße Nr. 87
Wien IV, Naschmarkt, Stand 177/78

Telephone
Wohnung: R-37-7-13 - Geschäft: B-25-6-87

Koppe Max, HausInsp., 2., Wachaustraße 24, 4/3/13.

Köppel Mathias, VInsp. (EW.), ⊛, 3., Löwengasse 22.

Koppelhuber Friederike, DiplPfln., 13., Lynkeusgasse 19.

Koppensteiner Ferdinand, Lm. I. Kl. (Feuerwehr), ○, KTrK., 13., Hütteldorfer Straße 267, 2/2/17.

Koppensteiner Friedrich, ObRechnR., 7., Burggasse 111.

Koppensteiner Hermine, Bmtn. (VA.), 20., Treustraße 30/2/8.

Koppensteiner Johann, Dr., Insp. (StrB.), MVK. III. (Schw.), ⊛ (Schw.), ⊘ (Schw.), ○, KTrK., Tir. LDkm., pr. eis. Kr. II., ung. ⊛ (Schw.), 7., Zollergasse 36.

Köpplinger Moriz, Ing., StBauR., ⊘ (Schw.), KTrK., 19., Saileräckergasse 29.

Koprax Leopold, Bmtr. (EW.), 13., Speisinger Straße 84—98/11/2/8.

Kopriva Hermann, Mj. I. Kl. (Feuerw.), 2., Eberlgasse 3.

Kopriva Martin, MaschBetrLtr. (EW.), ⊛, 2., Josef-Christ-Gasse 11/2/3/12.

Kopřiva Otto, ObOffz. (GW.), 5., Vogelsanggasse 6.

Kopriva Rudolf, Insp., 6., Stumpergasse 49.

Koprivnikar Josef, RechnR., Klosterneuburg, Langstögergasse 16.

Kopsa Felix, Vkf. (StrB.), 15., Markgraf-Rüdiger-Straße 24.

Koranczuk Ferdinand, VInsp. (GW.), ⊛, 12., Singrienergasse 30.

Koranda Leopold, Schulw., 16., Nauseagasse 49.

Korb Ernst, UMDr., Primararzt, 13., Versorgungsheim Lainz, C-Geb.

Korb Heinrich, VerwKoär., 21., Freytaggasse 3, 1/3.

Körber Heinrich, VInsp., 2., Heinestraße 35/17.

Körber Leopold, KzlKoär., ⊛, eis. VK. (Bd.), 17., Schadinagasse 1/3/32.

Körber Marie, DiplPfln., 10., Senefeldergasse 3.

Kordac Richard, ObOffz. (EW.), 19., Cobenzlgasse 114.
Kordon Franz, KzlKoär., 5., Kompertgasse 12/19.
Korger Johann, RechnObRev., Perchtoldsdorf, Grillparzerstraße 41.
Korger Karl, Vorarb. I. Kl. (EW.), ⊛ (Schw.), KTrK., 2., Schüttaustraße 1/5/2/7.
Korinek Anton, Mf. I. Kl. (Feuerw.), 10., Friesenplatz 2.
Korinek Heinrich, Pfl., ⊛ (Schw.), ○, eis. VK., EMed. v. Rot. Kr. (KD.), 13., Linzer Straße 128, Stiege 14.
Koritschan Alfred, UMDr., VertrArzt, ⊛ (Schw.), ✠ (Bd.), EZ. II. v. Rot. Kr. (KD.), 3., Baumannstraße 5.
Körmer Rudolf, Pfl., 21., Schloßhoferstraße 12.
Korn Hans, VMDr., VetR., ✠, ✠ (Schw.), 6., Strohmayergasse 13.
Körner Eduard, Offz. (EW.), 12., Krügerweg 1.
Körner Ernst, VerwSekr., ⊛, 16., Auf der Schottenwiese 5.
Körner Theodor, techn. ObKoär., ⊛, ung. ⊛ (Schw.), 15., Karmeliterhofgasse 2.
Kornfeil Michael, techn. ObKoär., KTrK., 3., Zentralviehmarkt St. Marx.
Kornfeld Anton, RechnR., KEM., 12., Rauchgasse 19.
Kornherr Alois, ObSchulw., 21., Konstanziagasse 24—26.
Kornherr Franz, RechnR., 3., Klopsteinplatz 6.
Kornhofer Andreas, Erzhr., 18., Schulgasse 64.
Korntheuer Maria, VertrAng., Kaltenleutgeben, Wilhelmstraße 4.
Korony Franz, Erzhr., 11., Krausegasse 2/12.
Koroschitz Kamilla, Kdgtn., 8., Florianigasse 20, 1/10.
Körprich Rudolf, KontrAmtsR., ⊛, 3., Beatrixgasse 19.
Kortus Rudolf, Vorarb. II. Kl. (EW.), 3., Hagenmüllergasse 21/2/4/39.
Korzinek Josef, WInsp. (GW.), 11., Simmeringer Hauptstraße 54.
Kos Elisabeth, Bmtn. (WA.), 14., Reichsapfelgasse 5.
Kosak Franz, Schulw., eis. VK., 9., Galileigasse 3.
Kosak Gustav, Masch., ⊛, ○, KTrK., 13., Biraghigasse 40.
Koschatko Gustav, RechnR., 8., Albertgasse 16.
Kosiczky Johann, RechnObRev., ○, 2., Erzherzog-Karl-Platz 4.
Kosjek Walter, GasK. (GW.). 3., Rabengasse 9.
Kösseldorfer Rudolf, VerwSekr., 4., Favoritenstraße 25.
Kostal Johann sen., ObSchulw., 4., St.-Elisabeth-Platz 8.
Kostal Johann, jun., Schulw., 17., Geblergasse 31.
Kostelecky Franz, techn. VertrAng., 15., Johnstraße 56.
Kostiha Josef, KanalAufs., 20., Kluckygasse 6.
Kostistansky Leopold, MagAufs., 17., Wurlitzergasse 87/21.
Kostka Jary, WInsp. (EW.), ⊛ (Schw.), slb. VK. (Bd.), eis. VK. (Bd.), KTrK., 18., Theresiengasse 53.
Kostka Karl, Insp. (ZSp.), 18., Martinstraße 17.
Köstler Franziska, DiplPfln., 18., Höhnegasse 9/4.
Köstler Olga, KdgLtn., 7., Karl-Schweighofer-Gasse 1/2/3.
Köstler Rudolf, Inkassant (Gewista.), ⊛ (Schw.), eis. VK. (Bd.), KTrK., 16., Thaliastraße 46.
Kostner Franz, VerwSekr., ⊛, eis. VK. (Bd.), ung. ⊛, 3., Klimschgasse 17/1/6.
Kostron Ernst, Bmtr. (ZSp.), 16., Sandleiten, 2. Teil, Stiege 13/1.
Kostron Franz, Vkf. (StrB.), 16., Rosseggerstraße 1.
Koszik Elisabeth, Kdgtn., Atzgersdorf, Karl-Heinz-Straße 27/2.
Kot Alois, DepotLtr., VertrAng. (Brhs.), Baden bei Wien, Vöslauer Straße 29.
Kotek Georg, JDr., Prof., ObInsp. (EW.), ⊛ (Schw.), ✠ (Schw.), KTrK., Vrw. Med., EZ. II. vom Rot. Kr. (KD.), 7., Kirchengasse 41/1/27.
Kothgasser Franz, Schulw., ○1, KTrK., 10., Antonsplatz 12.
Kothmayer Gustav, WInsp. (GW.), ⊛ (Schw.), KTrK., MDZ. III., 8., Laudongasse 43.
Kotiborsky-Kreißl Andreas, VerwSekr., ⊛, 16., Hippgasse 4/1/4.
Kotik Franz, Lm. II. Kl. (Feuerw.), ⊛ (Schw.), ○, 16., Matteottiplatz 5.
Kotowski Leo, DionsR. d. RechnA., Perchtoldsdorf, Hochstraße 103.
Kotschy Anton, Bmtr. (WA.), 16., Odoakergasse 10—18, Stiege 3/3.
Kottek Ignaz, Masch., 16., Effingergasse 31, Stiege 5/7.
Kottinger Georg, Lm. II. Kl. (Feuerw.), ⊛ (Schw.), ⓓ, ○1, KTrK., 10., Favoritenstraße 164.
Köttner Franz, Rev. (EW.), 13., Breitenseer Straße 112/7/2/9.
Kottnig Karl, Vorarb. II. Kl. (EW.), 6., Kaunitzgasse 6/Part.
Kotvojs Gottfried, VertrAng., Brunn am Gebirge, Turnerstraße 9.
Kotzian Laurenz, Vkm. (StrB.), 17., Stöberplatz 1.
Kotzinger Oskar, KzlObKoär., 3., Steingasse 31/13.
Kouba Karl, Insp. (EW.), 15., Pelzgasse 10/7.
Koudela Josefine, InvPfln., ⊛, 13., Baumgartner Höhe 1.
Koudelka Adolf, Pfl., 16., Rankgasse 28.
Kouril Johann, ObOffz. (StrB.), 18., Kreuzgasse 89/6/12.
Koutny Anna, DiplPfln., 10., Hardtmuthgasse 125.
Koutny Margarete, Kdgtn., 5., Bachergasse 20/2/9.

Kovacs Robert, Ing., techn. VertrAng., MVK. III. (KD., Schw.), silb. ⚔ (Schw.), ⚔ (Schw.), KTrK., 13., Pierrongasse 5.

Kovacsovsky Karl, WerksAufs. (GW.), 21., Gaswerk Leopoldau, Aufsehergebäude, P/1.

Kovalovsky Stephanie, Telephn., 11., Lorystraße 40.

Kovar Josef, Insp. (EW.), Ⓚ, 5., Schönbrunner Straße 55.

Kovař Karl, VerwSekr., Ⓚ, 8., Hernalser Gürtel 4.

Kövari Heinrich, Bmtr. (ZSp.), 8., Lerchenfelder Straße 160.

Kovatschütz Franz, ObOffz. (GW.), Ⓚ (Schw.), eis. VK. m. Kr. (Bd.), 6., Mittelgasse 22.

Kowalski Heinrich, Offz. (StrB.), 16., Thaliastraße 104.

Kowanda Franz, RechnR., 14., Märzstraße 68.

Kowanda Karl, Vkm. (StrB.), 13., Drechslergasse 38.

Kowar Josef, ObRfr. (StrB.), 21., Siedlung am Freihof, Nr. 14.

Kowarovsky Eduard, VerwKoär., 10., Gellertgasse 28/1/17.

Kowarschik Josef, UMDr., Primararzt, Off. EZ. v. Rot. Kr., 6., Theobaldgasse 9.

Kowarz Leopold, ObSchulw., Ⓚ, KTrK., 20., Treustraße 9.

Kowats Leopold, AmtsGeh., 5., Rechte Wienzeile 107.

Koweindl Max, RechnR., 13., Lautensackgasse 5.

Kozaček Josef, ObSchulw., ○, KTrK., 21., Kinzerplatz 9.

Kozak Anton, VInsp. (EW.), Ⓚ (Schw.), KTrK., 20., Ospelgasse 27/3/16.

Kozak Heinrich, techn. VertrAng., Ⓜ, ○, KTrK., 7., Mariahilfer Straße 116.

Kozák Rudolf, GasK. (GW.), Ⓜ, ○, 12., Bickellgasse 33.

Kozelsky Anna, ObKöch., 18., Hockegasse 35.

Kozeschnik Franz, Ing., Bmtr. (VA.), KEM., 4., Schelleingasse 9/1/5.

Kozlik Franz, Pfl., 21., Ödenburger Straße 198.

Kozmik Franz, Pfl., 16., Steinhofstraße, Parz. 5.

Krack Therese, Ln., 12., Schönbrunner Straße 268.

Kraft Anna, ObOffz. (StrB.), Weidlingau, Hauptstraße 84.

Kraft Friedrich, UMDr., Facharzt, 13., Baumgartenstraße 70.

Kraft Heinrich, RechnR., 19., Heiligenstädter Straße 82.

Kraft Josef, VerwSekr., 12., Marschallplatz 5/5.

Kraft Louise, Kdgtn., 19., Heiligenstädter Straße 82/23/3.

Krähan Martha, VertrBmtn. (StrB.), 21., Schöpfleuthnergasse 37.

Kraicer Ignaz, Lm. I. Kl. (Feuerw.), Ⓚ (Schw.), ○, Tir. LDkm., 21., Verlängerte Freytaggasse, Stg. 31.

Krainer Hans, UMDr., ObBezArzt, Ⓚ, 7., Schottenfeldgasse 6.

Krainer Johann, techn. ObKoär., Ⓚ, ○, KTrK., 18., Czermakgasse 2.

Krainz Anton, Dr., ObBezArzt, Ⓚ (Schw.), ○, 16., Possingergasse 63.

Kraißl Franz, Bmtr. (VA.), 18., Wallrießstraße 26/1/19.

Kraith Marianne, Kdgtn., 9., Wasagasse 20/2/2/34.

Krajanek Franz, Ing., BrandObKoär., 17., Beringgasse 17.

Krajča Franz, Schlosser, 16., Paletzgasse 17.

Krajic Hans, ObOffz. (EW.), 15., Minciostraße 34/1/4.

Krajicek Karl, ObAmtsGeh., 18., Gertrudplatz 5/3/32.

Krajnc Franz, Aufs. (GW.), Laxenburg, Wiener Straße 121.

Kraker Andreas, GasK. (GW.), Ⓚ (Schw.), ○, KTrK., 3., Mohsgasse 31.

Krakowcik Paul, Vkm. (StrB.), 9., Alserbachstraße 52, Stg. 4.

Krakowitsch Friedrich, ObAufs. (GW.), Ⓚ, ○2, eis. VK., KTrK., 2., Schüttaustraße 1, 10/2/8.

Krakowitzer Karl, Rfr. (StrB.), ○, KTrK., 19., Boschstraße 19, Stg. 82.

Kral Alois, ObAmtsGeh., eis. VK. m. Kr. (Bd.), MDZ. III., 20., Engerthstraße 85/7/11.

Kral Ernst, Mf. I. Kl. (Feuerw.), Ⓓ, KTrK., Vrw. Med., MDZ. III., 13., Gründorfgasse 1.

Kral Franz, Bmtr. (VA.), 20., Engerthstraße 107, 29/13.

Kral Franz, Vkf. (StrB.), 2., Vorgartenstraße 132.

Král Friedrich, KzlOffz., 16., Matteottiplatz 2/4/32.

Kral Johann, techn. Koär., 10., Senefeldergasse 22.

Kral Josef, KzlObKoär., ung. Ⓚ (Schw.), 11., Simmeringer Hauptstraße 104.

Kral Julie, Pfln., 20., Marchfeldstraße 12.

Kral Karl, Erzhr., Eggenburg, Erziehungsanstalt der Stadt Wien.

Kral Maria Magdalena, Kdgtn., 2., Hochaustraße 15.

Kral Therese, Kdgtn., 16., Matteottiplatz 2.

Kralik Ernestine, Ln., 3., Marxergasse 13.

Kralik Wilhelm, RechnR., 8., Lerchenfelder Straße 158.

Kramel Lorenz, Schulw., 7., Zieglergasse 49.

Unentbehrlich infolge des großen Nährwertes für Humanitätsanstalten ist
ZOHNER'S KAFFEE-EXTRAKT
Kontrahent der Bundeshauptstadt Wien Inhaber Postulka & Comp. Wien X, Arsenal — Tel. U-42-3-79

Josef Bobek jun.

Zimmer- und Dekorationsmaler

Übernahme aller Facharbeiten von der einfachsten bis zur allerfeinsten Ausführung. Spezialist in moderner Walz- und Spritzmalerei

WIEN VII. BERNARDGASSE Nr. 18

Wohnung: VIII. Pfeilgasse 7

Telephon B 37-1-86 B (Meldung Tuček)

Kontrahent d. Bundeshauptstadt Wien

Kramer Fritz, Inkassant (WA.), 18., Paulinengasse 9/3/4/13.

Kramer Hugo, VerwSekr., Ⓚ (Schw.), KTrK., 3., Hyegasse 4/2/15.

Kramer Josefa, Pfln., Ybbs a. d. Donau, Langegasse 86.

Kramer Wilhelm, Lm. II. Kl. (Feuerw.), 2., Engerthstraße 230.

Krämer Arnold, UMDr., ObBezArzt, Ⓚ (Schw.), 19., Geistingergasse 1.

Krämer Ernst, VInsp. (EW.), slb. VK. (Bd.), KTrK., 15., Hagengasse 15.

Krammel Franz, RechnR., 18., Währinger Straße 99.

Krammer Heinrich, ObAmtsGeh., 18., Schulgasse 53/2/14.

Krammer Ignaz, Pfl., 13., Baumgartner Höhe 1.

Krammer Maximilian, ObOffz. (Brhs.), Altkettenhof 19.

Krammer Rosa, HeimAufsn., 10., Gellertgasse 55/18.

Krammer Rudolfine, ObOffz. (EW.), 12., Edelsinnstraße 8/2/15.

Krampelhuber Karl, MarktAufs., Ⓜ, O, KTrK., 3., Schlachthausgasse 2/7/3/18.

Kramreiter Irma, Telephn., 7., Neustiftgasse 117.

Kranich Franz, HausAufs., Ⓘ, Ⓜ, KTrK., Vrw. Med., 13., Hütteldorfer Straße 188.

Kränkl Anton, RechnObRev., Ⓜ, KTrK., KEM., 3., Erdbergstraße 57.

Kranzinger Albert, VerwSekr., Ⓘ, Ⓜ, O, KTrK., slb. EMed. v. Rot. Kr., 18., Paulinengasse 24.

Kranzl Josef, Lm. I. Kl. (Feuerw.), Ⓚ (Schw.), KTrK., 5., Hamburgerstraße 18.

Kranzl Marie, Pfln., Ybbs a. d. Donau, Langegasse 109.

Krapfenbauer Hans, KzlKoär., Klosterneuburg, Johann-Strauß-Gasse 22.

Krappel Johann, Telg. II. Kl. (Feuerw.), 17., Wattgasse 98.

Krasa Engelbert, Mf. II. Kl. (Feuerw.), 12., Rotenmühlgasse 64.

Krása Franz, Ass. (GW.), 16., Brunnengasse 74.

Krasa Franz, Schulw., O 1, KTrK., 10., Hebbelplatz 1—2.

Krasa Herta, Kdgtn., 16., Zöchbauerstraße 6/4.

Krasnicky Anton, VInsp. (StrB.), 19., Nußwaldgasse 28.

Krasselt Hermann, TitSkont. (ZSp.), 6., Aegidigasse 13.

Krasser Alfred, WerksAuss. (GW.), O, KTrK., 21., Leopoldauerplatz 79/2/20.

Kraßnigg Johann, techn. Koär., 8., Albertgasse 15.

Krastel Richard, MagR., 18., Gymnasiumstraße 22.

Kratky Paula, Kdgtn., 16., Pfenninggeldgasse 12, 2/11.

Kratochvil Stephanie, KdgLtn., 10., Laxenburger Straße 49, Stg. 9/4/18.

Kratochwil Hugo, Vorarb. II. Kl. (EW.), Ⓚ, 17., Hormayrgasse 7/12.

Kratochwil Josef, RechnR., 18., Canongasse 1.

Kratochwil Josef, ObSchulw., eis. VK., 17., Redtenbachergasse 79.

Kratochwil Karl, VInsp., 17., Hormayrgasse 7/12.

Kratochwila Berta, Telephn., 3., Mohsgasse 11.

Kratochwill Alfred, ObBhnm. (StrB.), 12., Johann-Hoffmann-Platz 10.

Kratochwill Alois, VInsp. (StrB.), 10., Quellenstraße 103.

Kratochwill Viktor, SanObGeh., 16., Speckbachergasse 53/2/16.

Kratochwille Heinrich, KassGeh. (ZSp.), 16., Degengasse 52.

Kratochwjle Friedrich, ObAmtsR., gr. slb. EZ. f. V. u. d. R. Ö.. ✠, KTrK., Vrw. Med., pr. eis. Kr. II., 19., Hohe Warte 2.

Kratschmann Johann, AmtsGeh., 3., Erdberger Lände 50.

Kratschmann Karoline, KzlKoär., 18., Gentzgasse 54.

Krätschmer Bruno, VerwSekr., 15., Clementinengasse 28/16.

Krätschmer Erich, KzlKoär., 21., Siedlergasse 2 b.

Krätter August, Offz. (EW.), Ⓚ, 2., Wohlmutstraße 14—16, Stiege 9/3/8.

Kratzert Heinrich, rer. pol. Dr., ObMagR., 3., Keilgasse 7.

Krätzl Viktor, RechnR., MVK. III. (Schw.), KTrK., KEM., 7., Neustiftgasse 22.

Kraupa Franz, techn. ObKoär., Ⓚ (Schw.), Ⓜ, KTrK., Brunn am Gebirge, Mohrenbrunn 633.

Kraupa Margarethe, Pfln., 13., Baumgartner Höhe 1.

Kraupa Mathilde, ObOffz. (StrB.), 16., Heindlgasse 4.

Kraupa Rudolf, BauWkm., 16., Heindlgasse 7.

Kraupatz Adolf, Bhnm. (StrB.), 3., Dietrichgasse 48.

Kraupp Leopold, Insp. (LU.), Ⓚ, 17., Jörgerstraße 58/4.

Kraus Alois, VertrAng. d. Gruppe VI, 20., Marchfeldstraße 17/32.

Kraus Anna, Pfln., Ⓚ, Ybbs a. d. Donau, Vogelsang 22.

Kraus Ernst, Ing., StBauInsp., 13., Leegasse 11.

Kraus Felix, VertrAng., Guntramsdorf, Traiskirchner Straße 211, N.-Ö.

Kraus Ferdinand, Insp., 18., Plenergasse 10.

Kraus Gustav, UMDr., VertrArzt, R. Kr. d. Fr. J. O. (KD.), ✠ (Bd.), Ⓚ (Schw.), EZ. II. v. Rot. Kr., 19., Gatterburggasse 25.

Kraus Heinrich, Vtf. (StrB.), 3., Dietrichgasse 59, Stiege 25.

Kraus Johann, Lm. I. Kl. (Feuerw.), Ⓚ, 20., Rafaelgasse 20.

Kraus Johann, techn. Hilfsb. (Brhs.), ⓘ, ⓓ, ○, KTrK., Rannersdorf 47.

Kraus Josef, VInsp., 5., Siebenbrunnengasse 92, 14/2/19.

Kraus Julius, KraftfahrObGeh., 17., Seitenberggasse 73/1/11.

Kraus Ludwig, techn. Insp., Angern 201.

Kraus Othmar, VerwSekr., Ⓚ (Schw.), ⊘ (Schw.), KTrK., ung. Ⓚ (Schw.), 10., Inzersdorfer Straße 83/2/9.

Kraus Otto, KzlObKoär., ſlb. VK., ○, KTrK., Vrw. Med., 18., Leitermayergasse 36/4.

Kraus Paul, Ing., techn. VertrAng., 6., Bürgerspitalgasse 26.

Kraus Richard, KzlAſſ., ○, KTrK., 2., Schiffmühlenstraße 58/4/4/16.

Kraus Robert, JDr., ObMagR., Ⓚ, 3., Mohsgasse 3.

Kraus Viktoria, ObOffz. (StrB.), 3., Hagenmüllergasse 12.

Kraus Wilhelm, VInsp. (EW.), Ⓚ (Schw.), KTrK., 3., Lechnerstraße 1/5/4/10.

Kraus Wilhelm, ObAuſſ., Auern bei Pyra 13, Schloß Wald, N.-Ö.

Kraus Wilhelm, ObOffz. (StrB.), 3., Hagenmüllergasse 12.

Krause Johanna, ObOffz. (EW.), 15., Löhrgasse 20/2/9.

Krause Rosa, Pfln., Ⓚ, 13., Baumgartner Höhe 1.

Krauſler Wilhelm, Schulw., 17., Kindermanngasse 1.

Krauß Josef, VInsp. (EW.), Ⓚ, 17., Hernalser Hauptstraße 153/2/15.

Kräutelhofer Josef, HausInsp., 12., Brockmanngasse 3, Stiege 2/3.

Krautmann Friederike, Pfln., 2., Taborstraße 102/16.

Krautſchneider Viktor, Insp., eiſ. VK., KTrK., 3., Stammgasse 6/5.

Kravani Gertrude, HauptFürsgn., 7., Kaiserstraße 65/4.

Kravani Margarethe, VInsp. (GW.), Ⓚ, 7., Kaiserstraße 65.

Kravani Viktor, Insp., MVK. III., ſlb. ⊘, ⊘, ⓓ, 7., Kaiserstraße 65/4.

Krawec Karl, VertrAuſſ., KTrK., 12., Gaudenzdorfer Gürtel 13.

Krb Friedrich, Schlossermeister (VertrAng.), Eggenburg, N.-Ö., Erziehungsanstalt der Stadt Wien.

Krč Albert, Lm. II. Kl. (Feuerw.), Ⓚ (Schw.), ⓘ, 21., Werndlgasse 11—19/2/2/6.

Krč Johann, ExMstr., Ⓚ (Schw.), ⓘ 1, KTrK., Vrw. Med., 17., Palffygasse 15.

Krebs Alois, VInsp. (GW.), Ⓚ, 13., Breitenseer Straße 40.

Krebs Emil, Vorarb. II. Kl. (EW.), 11., Battiggasse 49.

Krebs Marie, Pfln., 13., Hütteldorfer Straße 192.

Krebs Oskar, Insp. (EW.), Eichgraben-Stein 7, N.-Ö.

Krebs Viktor, VerwSekr., Ⓚ (Schw.), ⊘ (Schw.), ⓓ, KTrK., Perchtoldsdorf, Dr.-Natzler-Gasse 25.

Kreci Karl, HausInsp., 10., Quellenstraße 24 a, Stiege 7/16.

Kreczek Regina, DiplPfln., 9., Lustkandlgasse 26.

Kregar Aurelia, Pfln., 16., Rankgasse 30.

Kreihſl Maria, Pfln., 9., Sobieskigasse 7.

Kreil Konrad, Pfl., 17., Mayssengasse 14.

Kreis Ferdinand, VInsp. (GW.), Ⓚ (Schw.), ○ (Bd.), BrustKr. d. Malteser R. O., 8., Tigergasse 22.

Kreiſer Otto, VerwSekr., 9., Sechsschimmelgasse 19/1/1/4.

Kreiſer Rudolf, VInsp., Ⓚ, 9., Bleichergasse 20/7.

Kreiſl Wilhelm, VInsp. (EW.), Ⓚ, 11., Kraftwerk Simmering.

Kreiſler Rudolf, Offz. (EW.), 3., Hagenmüllergasse 25/1/2/10.

Kreismayr Josef, VInsp. (EW.), ⓓ 1, ○, KTrK., 19., Weinberggasse 82.

Kreithner Antonie, Kdgtn., 5., Wimmergasse 33, 2/13.

Kreitl Karl, VInsp. (StrB.), Perchtoldsdorf, Reichergasse 8.

Brücken-Waagen BAUANSTALT **Ernst Peter**

Wien XIV., Holochergasse Nr. 19 ○○○ Int. urb. Telephon U 33-7-87

Spezialbau von Brücken-, Skala- und Dezimal-Waagen

Krejca Anton, FGtr., 11., Simmeringer Hauptstraße 234.

Krejcar Franz, Bmtr. (WA.), ○, KTrK., 14., Diefenbachgasse 49.

Krejci Friedrich, Elektriker(VertrAng.), Ⓚ (Schw.), eis. VK. (Bd.), KTrK., MDZ. III., EKr. 1912/13, Eggenburg, N.-Ö., Erziehungsanstalt der Stadt Wien.

Krejci Gottlieb, techn. KzlOffz., 5., Johannagasse 3.

Krejci Karl, KontrAmtsR., Ⓚ, 15., Löhrgasse 13.

Krejci Norbert, BuchhBmtr., VertrAng. (Brhs.), 21., Peter-Kaiser-Gasse 21.

Krejci Rudolf, VertrAng., 13., Sechshauser Straße 87.

Krejci Viktor, RechnR., 7., Gardegasse 6.

Krejci Wilhelm, VertrMasch., KTrK., 10., Eschenallee 2—4, Birkenhof, Stiege 19.

Krejcik Thomas, techn. VertrAng., 17., Lacknergasse 44.

Kreller Karl, Vorarb. II. Kl. (EW.), ⊙, Ⓜ, ○1, KTrK., 21., Jedleseer Straße 66—94, 16/3/10.

Krempl Peter, GasK. (GW.), 6., Garbergasse 14.

Kremser Franz, Rfr. (StrB.), eis. VK., 20., Webergasse 20.

Kremser Josef, Dr. (WA.), 6., Linke Wienzeile 100.

Kremser Oswald, Pfl., 13., Hernstorferstraße 10.

Kren Otto, UMDr., UnivProf., Primararzt, Off. EZ. v. Rot. Kr., 9., Währinger Straße 16.

Krenek Johann, Erzhr., 10., Gudrunstraße 166/12.

Krenn Ferdinand, Mf. II. Kl. (Feuerw.), Ⓚ (Schw.), 16., Haberlgasse 9.

Krenn Franz, Vfr. (StrB.), 14., Reichsapfelgasse 19.

Krenn Hans, ObBauWkm., 17., Teichgasse 8.

Krenn Heinrich, Schulw., 21., Dr.-Albert-Geßmanngasse 187.

Krenn Karl, VerwSekr., 16., Thaliastraße 155/8.

Krenn Karl, Bmtr. (ZSp.), 16., Ottakringer Straße 170.

Krenn Marie, VInsp. (StrB.), 16., Kirchstetterngasse 61.

Krenner Auguste, ObOffz. (StrB.), 2., Schüttelstraße 53.

Krenner Eduard, Ing., VInsp. (EW.), Ⓚ (Schw.), Ⓜ, ○, KTrK., Vrw. Med., 15., Deverseestraße 25—29/4/3/15.

Krenner Leopold, Wkm. (StrB.), 16., Ganglbauergasse 10—12, Stiege 10.

Krenthaller Josef, UMDr., Primararzt, 13., Versorgungshaus Lainz, Pav. I/3.

Krepelka Ferdinand, RechnR., Ⓜ, KTrK., Vrw. Med., 3., Rabengasse 3.

Krepp Marie, Kdgtn., 11., Krausegasse 6/1.

Kreppel Margarete, VInsp. (StrB.), 9., Sechsschimmelgasse 25.

Kresa Ferdinand, Pfl., 3., Rochusgasse 8.

Kresnicka Justine, vertragsm. Fürsgn., 12., Schönbrunner Allee 43/6.

Kreß Karl, techn. Insp., ⊘, 5., Johannagasse 15.

Kresse Hermann, VerwSekr., Ⓜ, ○1, KTrK., 4., Karolinengasse 23/15.

Kresse Marie, KzlKoär., 4. Karolinengasse 23/15.

Kretschek Otto, Ing., VertrAng., 11., Simmeringer Hauptstraße 69.

Kreß Marie, VInsp. (StrB.), 13., Meytensgasse 4.

Kreuter Johann, Aufs., 10., Herzgasse 6.

Kreutzberger Karl, Insp., ○, eis. VK. m. Kr., eis. VK., KTrK., 6., Garbergasse 11/1/2/28.

Kreutzer Karl, Bhnm. (StrB.), 10., Leebgasse 59.

Kreutzer Leopold, KzlKoär., Ⓚ, ○, KTrK., 3., Rennweg 23.

Kreutzer Rosa, Pfln., 17., Lobenhauerngasse 10.

Kreuz Josef, Schulw., Ⓚ, 20., Karajangasse 14.

Kreuzer August, Aufs. (GW.), 11., Meichlstraße 4/3/24.

Kreuzer Karl, ObSchulw., 14., Rauchfangkehrergasse 15.

Kreuzig Alfred, ObInsp. (ZSp.), 19., Billrothstraße 56.

Kreuzig Franziska, VInsp. (StrB.), 19., Billrothstraße 39.

Kreuziger Johann, ObAmtsGeh., 10., Laxenburger Straße 93/12.

Kreuziger Karl, KzlSekr., Ⓚ, 17., Weißgasse 3/20.

Kreuzinger Franz, Schuhmacher, Ⓚ, Eggenburg, Erziehungsanstalt der Stadt Wien.

Kreuzspiegel Anna, DiplPfln., 17., Ottakringer Straße 7.

Kribala Adolf, VerwSekr., 4., Schelleingasse 50, 2/10.

Kribala Franz, VerwKoär., 12., Wolfganggasse 14/2/2/7.

Krickl Hans, KzlKoär., 20., Leystraße 85/15.

Krickl Therese, VerwObKoär., 4., Apfelgasse 6/6.

Kriebaum Ernst, KzlKoär., MVK. III., KTrK., 5., Zentaplatz 7/8.

Kriebaum Josef, VerwSekr., Ⓚ, 2., Castellezgasse 2/3/27.

Kriebel Heinrich, Insp. (GW.), Ⓚ, 18., Schafberggasse 11.

Kriebler Josef, VerwKoär., slb. VK. m. Kr. (Bd.), eis. VK. m. Kr. (Bd.), ○, KTrK., MDZ. III. 2., Wachaustraße 24/5/5.

Kriechbaum Josef, GarageMstr., ✠, 2., Engerthstraße 207.

Krieger Josef, techn. Koär., 21., Stadlauer Straße 53.

Krieger Marie, KzlKoär., 13., Schützplatz 4/7.

Krieglstein Franziska, HauptFürsgn., 4., Johann-Strauß-Gasse 17/10.

Krieglstein Heinrich, Ing., Insp. (EW.), Ⓚ (Schw.), KTrK., EKr. 1912/13, 11., Kraftwerk Simmering.

Krikawa Christine, ObOffz. (StrB.), 13., Breitenseer Straße 10.

Krikawa Erich, BuchhBmtr., VertrAng. (Brhs.), ⊘ (Schw.), KTrK., 3., Steingasse 29.

Krikawa Karl, VInsp. (StrB.), ○, KTrK., Mauer, Kernstockgasse 9.

Krimmel Marie, Kdgtn., 3., Trubelgasse 9/4/33.

Krippner Anna, InvPfln., Ⓚ, 13., Korleßgasse 14.

Krischek Franz, KzlAss., Ⓚ, KTrK., 16., Nietzscheplatz 2/12/1/7.

Krischke Leopold, AmtsGeh., 12., Koppreitergasse 10/4/2/7.

Krischke Marie, KzlKoär., 17., Geblergasse 9/1/7.

Krischkowsky Leopold, Masch., ○, KTrK., 3., Gärtnergasse 4.

Krispel Karl, Bmtr. (VA.), Rum bei Innsbruck, Dr.-Schuschnigg-Straße 155.

Krisper Friedrich, RechnObRev., 7., Zollergasse 16.

Kristen Anna, KzlKoär., 8., Buchfeldgasse 15/1/5.

Kristen Robert, Bmtr. (VA.), 16., Siedlung Spiegelgrund, I. Wohnstraße 2.

Krisztl Emerentia, ObOffz. (StrB.), 3., Kundmanngasse 13.

Kritsch Josef, Ing., StBauInsp., Ⓚ, KTrK., 18., Gymnasiumstraße 25.

Kritscha Viktor, JDr., ObMagR., 4., Schaumburgergasse 12.

Krivanek Adolf, AmtsGeh., 8., Stolzenthalergasse 16/3/21 a.

Krivanek Josef, Wkf. (StrB.), 10., Reumannplatz 12.

Krivanek Marianne, KzlKoär., 14., Reichsapfelgasse 5/1/13.

Krivanek Rudolf, Mf. II. Kl. (Feuerw.), Ⓚ (Schw.), 12., Murlingengasse 16.

Krivy Wenzel, MarktAuss., 10., Pernerstorfergasse 88/43.

Kriwaczek Leopold, Schulw., Ⓚ, Ⓓ, ○, 17., Geblergasse 29.

Kriwanek Josef, KzlGeh., Ⓚ (Schw.), Ⓘ, KTrK., 3., Kölblgasse 29.

Kriwy Karoline, ObOffz. (StrB.), 12., Schönbrunner Straße 235.

Kriz Adelheid, Pfln., 16., Possingergasse 63.

Kriz Viktor, Pfl., Ⓓ, eis. VK., KTrK., EMed. v. Rot. Kr. (KD.), 16., Possingergasse 63.

Krizek Alois, VInsp. (EW.), Ⓚ (Schw.), slb. ⊘, ⊘, MVK. III. (KD.), ○, KTrK., Vrw. Med., Greifenstein-Altenberg 54.

Křižek Helene, Kdgtn., 11., Simmeringer Hauptstraße 152/7.

Kröber Oswald, Pfl., 5., Gießaufgasse 1.

Krocmar Johann, ObRechnR., 6., Liniengasse 27.

Krögler Hermann, VMDr., VetR., ✠, ✠, 10., Schoberplatz 1.

Kroha Max, VInsp., Ⓚ, slb. VK. (Bd.), eis. VK. m. Kr., KTrK., 2., Igplatz 5/29.

Dachdeckerei
Josef
Schefzick
Kontrahent der
Bundeshauptstadt
Wien
Wien XVII,
Dornerplatz 4
Telephon-Nummer
B-42-9-67

Kroiß Friedrich, UMDr., Primararzt, 8., Schlösselgasse 11.

Krojer Gustav, Insp. (GW.), Ⓚ (Schw.), Ⓓ, KTrK., 16., Friedmanngasse 6.

Krombholz Emma, ObOffz. (StrB.), 10., Gudrunstraße 153.

Kromp Johanna, KzlKoär., 18., Ladenburggasse 58/3/2/11.

Kromp Julius, BauWkm., Ⓚ, 15., Geyschlägergasse 2.

Kronasz Wilhelmine, Kdgtn., 13., Breitenseer Straße 112/6/6.

Kronawetter Alois, Wkm. (StrB.), 13., Cumberlandstraße 73.

Kronawetter Georg, RechnObRev., 5., Margaretengürtel 102.

Kronberger Anna, Pfln., 13., Gallgasse 49.

Kronberger Oskar, Vkf. (StrB.), 21., Gerstlgasse 5.

Krone Paul, JDr., ObMagR., ⊘ (Schw.), KTrK., JMed. f. Zivilstaatsbedienstete, 7., Kaiserstraße 96.

Kroner Johann, KanalAuss., 20., Wehlistraße 26.

Krones Emmerich, ObSchulw., 14., Diefenbachgasse 15—19.

Krones Franz, Ing., StBauObKoär., 16., Gomperzgasse 1/3.

Krones Rudolf, AmtsGeh., 12., Kinningergasse 18/11.

Kronstorfer Eduard, VInsp., 21., Konstanziagasse 18/13.
Kropf Anton, Vkf. (StrB.), 10., Hasengasse 35, Stg. 1.
Kropf Franz, ObSchulw., Ⓚ (Schw.), KTrK., 12., Kobingergasse 7.
Kropf Julius, Wkm., 13., Phillipsgasse 8/4/1/10.
Kröpfl Felix, MaschMstr., Ⓓ, ○, KTrK., 16., Rosenackerstraße 9.
Kropik Adolf, Pfl., ○, KTrK., 16., Nauseagasse 16.
Kropik Franz, Pfl., Hadersdorf-Weidlingau, Hauptstraße 5.
Kropik Paula, DiplPfln., 20., Robert-Blum-Gasse 1/4/1/66.
Kröpl Albert, ObInsp. (EW.), 3., Wällischgasse 2.
Kröpl Leopold, VInsp. (EW.), Ⓚ (Schw.), Ⓓ, ○ 1, KTrK., 19., Kobenzlgasse 12.
Krošik Karoline, Kdgtn., VertrAng., 5., Ziegelofengasse 37/1/1/19.
Kroth Friedrich, VInsp., 1., Rathausstraße 8/3.
Kroth Theodor, RechnR., 9., Nußdorfer Straße 77.
Krotschak Josef, BierKass., VertrAng. (Brhs.), 11., Simmeringer Hauptstraße 108.
Krottendorfer Robert, VerwSekr., KTrK., Tir. LDkm., 3., Salesianergasse 1 b/1/28.
Krousek Johann, VertrAng., 16., Rosseggergasse 39.
Kroulik Josef, KraftfahrGeh., 11., Rinnböckstraße 61/30/2/9.
Kröz Franz, Mf. I. Kl. (Feuerw.), Ⓚ (Schw.), 10., Dampfgasse 35/3/3/16.
Krpoun Felix, Vorarb. II. Kl. (EW.), ○, EKr. 1912/13, 19., Grinzinger Straße 72/16.
Krschka Ottilie, HauptFürsgn., 3., Hießgasse 2, 2/11.
Krschnak Anton, VerwKoär., 5., Margaretengürtel 102/15/1/14.
Krtek Magdalena, Pfln., 17., Mariengasse 21.
Krug Friedrich, AmtsR., 18., Wielemannsgasse 3/1/8.
Krug Oskar, Insp. (EW.), 18., Hildebrandgasse 4.
Krulik Josef, TitInsp. (ZSp.), 16., Richard-Wagner-Platz 16.
Krulisch Karl, RechnObRev., KTrK., 6., Brückengasse 2.
Krumpholz Rudolf, ObOffz. (GW.), eis. VK. (Bd.), 11., Kopalgasse 53.
Krupicka Franz, Revisor (EW.), 11., Herderplatz 9/8/2/13.
Krupicka Lambert, Vkf. (StrB.), 14., Benedikt-Schellinger-Gasse 25.
Krupka Franz, ObSchulw., 19., Kreindlgasse 24.
Kruppner Friedrich, VInsp. (GW.), Ⓚ (Schw.), ✠ (Bd.), Vrw. Med., MDZ. II., Tir. LDkm., 13., Linzer Straße 447.
Krusina Marie, Pfln., 21., Gerichtsgasse 9, Stg. 6.
Krutisch Max, MarktAuss., Ⓓ 1, KTrK., 12., Wienerbergstraße 20/11/14.
Kryspin-Exner Wichart, UMDr., Primararzt, ✠ (Bd.), 13., Baumgartner Höhe 1.
Křižizala Rosa, Kassn., 13., Diesterweggasse 17.
Kržižek Friedrich, JDr., MagObKoär., 3., Beatrixgasse 26.
Krzywon Ernst, VInsp. (EW.), Ⓚ (Schw.), Ⓓ, KTrK., Vrw. Med. 3, 15., Volkergasse 5.
Kubacsek Otto, Ing., StBauR., Ⓚ, ○, 4., Johann-Strauß-Gasse 3.
Kubak Josef, Rfr. (StrB.), 20., Adalbert-Stifter-Gasse 26.
Kubany Otto, GasK. (GW.), 17., Lobenhauerngasse 38.
Kubart Otto, GtrGeh., 16., Ganglbauergasse 36.
Kubat Franz, VertrAng., 9., Glasergasse 3.
Kubat Friedrich, Vorarb. II. Kl. (EW.), 2., Engerthstraße 230/1/2.
Kubat Leopold, GasK. (GW.), 14., Sturzgasse 6 b.
Kubat Michael, Telg. II. Kl. (Feuerw.), 12., Tivoligasse 43.
Kubata Franz, AmtsGeh., ○, eis. VK. (Bd.), KTrK., 20., Brigittenauer Lände 58/22.
Kubeczka Franz, Magazineur, Ⓓ, ○, KTrK., 2., Handelskai 210.
Kubeczka Johann, ObGtr., 3., Erdbergstraße 81.
Kubera Franz, VInsp., 18., Bäckenbrünnlgasse 9/2.
Kubera Heinrich, Lgm. (StrB.), slb. VK. m. Kr., KTrK., 16., Auf der Schottenwiese 10.
Kubicek Anton, RechnR., 5., Einsiedlergasse 42.
Kubiček Hermine, Kdgtn., 19., Hofzeile 6/1/8.
Kubick Karl, Insp. (GW.), Ⓚ, 15., Gebrüder-Lang-Gasse 11.
Kubics Elisabeth, Kdgtn., 13., Siedlung Lockerwiese, Josef-Schuster-Gasse 15.
Kubik Josef, ORfr. (StrB.), 17., Stöberplatz 1.
Kubin Herbert, VerwSekr., Ⓓ, KTrK., Vrw. Med., 18., Herbeckstraße 114—116.
Kubina Josef, KzlObKoär., ○ 1, KTrK., 17., Hernalser Gürtel 9/2/27.
Kubinszky Andreas, Wkf. (StrB.), 12., Längenfeldgasse 23.
Kubitza Franz, Vkf. (StrB.), 14., Reichsapfelgasse 1.
Kuca Anton, Maurer, 13., Hetzendorfer Straße 144.
Kučera Franz, Masch., slb. VK. m. Kr. (Bd.), KTrK., EKr. 1912/13, 18., Antonigasse 19.
Kucera Franz Johann, KzlObKoär., ○, KTrK., Vrw. Med., 13., Egon-Schiele-Gasse 93.
Kučera Hermine, KzlKoär., 16., Gomperzgasse 1—3/5/3/7.
Kucera Johann, KzlKoär., KTrK., Vrw. Med., 18., Währinger Straße 182/4.
Kucera Leopold, Kzl. Koär., Ⓚ, 18., Währinger Straße 169/5/1/3.
Kuchar Elisabeth, Pfln., 16., Maroltingergasse 56, Stg. 8.
Kuchar Karl, Pfl., 16., Maroltingergasse 56, Stg. 8.

Kuchar Karl, Vorarb. II. Kl. (EW.), ®, 5., Margaretenstraße 107.

Kucher Josef, Insp. (EW.), 8., Stolzenthalergasse 19.

Küchler Eduard, Lm. II. Kl. (Feuerw.), ® (Schw.), ⊙, KTrK., ung. ®, 13., Einwanggasse 11.

Küchler Josef, Lm. II. Kl. (Feuerw.), ® (Schw.), KTrK., 3., Drorygasse 8.

Kuchynka Rudolf, ObOffz. (GW.), 17., Haslingergasse 19.

Kuderna Karl, Ing., Insp. (StrB.), 5., Schönbrunner Straße 70.

Kudler Anna, Pfln., ®, Hadersdorf-Weidlingau, Parkgasse 1.

Kudrna Erwin, VInsp., 12., Am Fasangarten 37.

Kudrna Maximiliana, KzlKoär., 5., Embelgasse 52.

Kudrna Rudolf, RechnObRev., 5., Embelgasse 52.

Kudrnovsky Rudolf, AmtsGeh., eis. VK., KTrK., 12., Gaudenzdorfer Gürtel 15/8/4/14.

Kuen Adalbert, VerwSekr., ®, 18., Rathstraße 14/1/1.

Kuen Klementine, KzlKoär., 3., Paulusgasse 2, 1/4/29.

Kuen Konrad, VerwSekr., 19., Weinberggasse 2.

Kuenburg Leopold, Insp., ®, ⊘, 7., Neustiftgasse 143/2/3/16.

Kueß Gustav, VInsp., 3., Radetzkystraße 21.

Kufner Christoph, Vorarb. II. Kl. (EW.), 19., Zahnradbahnstraße 7.

Kufner Johann, UntBmtr. (LU.), ®, 17., Elterleinplatz 14.

Kugler Anton, Wkm., 13., Rosenhügelstraße 16.

Kugler Franz, ObOffz. (StrB.), 10., Leimäckergasse 15.

Kugler Karl, Monteur, 13., Kamillianergasse 1.

Kugler Karl, FachGeh., EMed. v. Rot. Kr. (KD.), 13., Biraghigasse 38—42/22/7.

Kühhas Ludwig, BeleuchtungsAufs. (GW.), 14., Denglergasse 6—8.

Kuhles August, KzlOffz., KTrK., 3., Baumgasse 39/7/3.

Kuhn Eugen, VerwSekr., 3., Seidlgasse 17/2/18.

Kuhn Franz, AmtsGeh., 13., Lenneisgasse 11, 4/1/10.

Kuhn Friederike, KzlKoär., 2., Radingerstraße 9, 11/2/12.

Kuhn Johann, SchlachthofObAufs., KT-K., 12., Ruckergasse 49.

Kuhn Wilhelm, RechnObRev., 18., Maynollogasse 5.

Kühne Johann, VerwSekr., ®, ✠ (Bd.), EMed. v. Rot. Kr., 1., Bellariastraße 4.

Kühnel Franz, VerwSekr., 3., Göllnergasse 25, 4/13.

Kühnel Hugo, ObOffz. (GW.), 5., Pilgramgasse 17.

Kühnel Josef, Vkf. (StrB.), 18., Weinhausergasse 6, Stiege 3.

Kühnel Leo, UMDr., Primararzt, 13., Versorgungshaus Lainz.

Kühnel Ottokar, Spengler, 16., Liebhardtgasse 42.

Kuhner Fritz, Bmtr. (ZSp.), EMed. v. Rot. Kr. (KD.), 10., Fliederhof 12.

Kühnl Therese, Pfln., 13., Versorgungshaus Lainz, Pav. I/3.

Kühnl Wilhelm, VerwSekr., 13., Linzer Straße 291/1/4.

Kühnlein Marie, KzlKoär., 18., Schulgasse 65.

Kührer Johann, Pfl., eis. VK., 13., Baumgartner Höhe 1.

Kühtreiber Johann, Schulw., ○, KTrK., 17., Kastnergasse 29.

Kujal Ludwig, Vorarb. II. Kl. (EW.), Ebenfurth, Wiener-Neustädter Straße 189.

Kukula Friedrich, Insp., 16., Einslegasse 2/10/2/11.

Kulczycki Rudolf, VInsp. (StrB.), 13., Cumberlandstraße 27.

Kulhanek Gustav, VInsp. (EW.), ®, 10., Troststraße 68—70, Stiege 7/3/8.

Kulhanek Johann, Masch., 13., Antäusgasse 25.

Kulhanek Matthias, Vorarb. II. Kl. (EW.), ® (Schw.), KTrK., EKr. 1912/13, 17., Blumengasse 34.

Kulhavy Karl, VInsp. (EW.), 12., Gartenstadt Am Tivoli, Betty-Roose-Weg 2/1/1/6.

GEGRÜNDET 1879

MARMOREK & BEYWASSER

WIEN II, TABORSTR. 17

TELEPHON A-47-5-65 SERIE

KOHLE

KOKS

HOLZ

Kulik Karl, HausAufs., Ⓓ, O, KTrK., pr. slb. VM., 13., Versorgungshaus Lainz, Pav. VI.

Kulka Juliane, Offz. (StrB.), 12., Hohenbergstraße 38/7/1/3.

Kulka Wilhelm, UMDr., ObStArzt, R. Kr. d. Fr. Jos. O. (KD., Schw.), ⊘ (Schw.), ✠ (Bd., Schw.), Vrw. Med., EZ. II. v. Rot. Kr. (KD.), 2., Ausstellungsstraße 49.

Kullnigg Eduard, VerwSekr., KTrK., Vrw. Med., Ⓚ (Schw.), 19., Boschstraße 19/66/3/10.

Kumer Anna, VInsp. (GW.), Ⓚ, 17., Alsgasse 2 a.

Kummer Leopoldine, Fürsgn., 6., Hofmühlgasse 15/16.

Kummer Leopoldine, KzlKoär., 16., Steinmüllergasse 11/2/12.

Kunčik Anna, Kdgtn., 21., Prager Straße 85/1.

Kunčik Johanna, KdgLtn., Ⓚ, 21., Prager Straße 85.

Kundela Franz, VerwSekr., 17., Hernalser Hauptstraße 221/3/2/10.

Kundela Josefa, KzlKoär., 17., Hernalser Hauptstraße 221/3/2/10.

Kundi Leo, ObRechnR., 9., Lustkandlgasse 50.

Kundi Renée, JDr., MagR., 20., Gasteigergasse 3.

Kunert Hermine, DiplPfln., 21., Verlängerte Freytaggasse, Stiege 21.

Kunerth Karl, VInsp. (LU.), Ⓚ, 16., Weinheimergasse 3/15.

CAND. JUR.

Johann F. Gärtner

ANSTREICHERMEISTER

☆

LIEFERANT DER BUNDES-
HAUPTSTADT WIEN
MITGLIED DES VERBANDES
NICHTAKTIVER OFFIZIERE

☆

WIEN XV.

WURMSERGASSE NR. 42

TELEPHON U-34-6-14

Kunisch Rudolf, ObAmtsGeh., 1., Rathausstraße 5.

Kunschner Franz, VerwSekr., 12., Tivoligasse 45.

Kunschner Leo, AmtsGeh., Ⓚ, O, KTrK., 16., Hasnerstraße 56 a.

Kunschner Paula, Pfln., 12., Bonygasse 27/7.

Kunschner Wilhelm, Vkf. (StrB.), KTrK., 21., Erzherzog-Karl-Straße 65—79, Stiege 11.

Kunst Franz, Ing., StBauR., O, KTrK., 18., Bastiengasse 71.

Kunst Franz, GasK. (GW.), Ⓚ (Schw.), ✠, eis. VK. m. Kr., MK., 6., Wallgasse 6.

Kunst Maximilian, Vorarb. II. Kl. (EW.), Ⓘ, Ⓓ, O, KTrK., 18., Schopenhauerstraße 36, 2/8.

Kunst Rudolf, KzlKoär., 16., Odoakergasse 22.

Kunstmüller Josef, MagazinsAufs. (GW.), Ⓚ (Schw.), O, eis. VK., 7., Mariahilfer Straße 6/7.

Kunstmüller Max, VerwSekr., 19., Obkirchergasse 23/2/25.

Künstner Richard, Ing., SenR., 4., Johann-Strauß-Gasse 42.

Kunt Karl, Insp. (EW.), 12., Ratschkygasse 32.

Kuntner Franziska, KzlKoär., 20., Webergasse 17/2/7.

Kuntner Johann, FAufs., O 2, KTrK., 11., Kaiser-Ebersdorfer Straße 294.

Kuntner Georg, techn. VertrAng., 18., Haizingergasse 8.

Kuntner Karl, GasK. (GW.) Ⓚ (Schw.), 19., Nußdorfer Lände 7.

Kunz Auguste, KzlKoär., 8., Kochgasse 29/2/18.

Kunz Berta, HauptFürsgn., 7., Zollergasse 25, 1/14.

Kunz Franz, KzlAss., 13., Gurkgasse 59/2/16.

Kunz Hermann, vertragsm. Horterzieher, 6., Schmalzhofgasse 13.

Kunz Karl, ObOffz. (GW.), Ⓓ, O, KTrK., 13., Weiglgasse 13.

Kunz Karl, ObOffz. (EW.), Ⓚ, Korneuburg, Stockerauer Straße 71.

Kunz Leopold, Schlosser, O, KTrK., 18., Hockegasse 35.

Kunz Ludwig, RechnR., 2., Rueppgasse 34.

Kunz Stephan, AmtsGeh., Ⓚ, 20., Denisgasse 54, 2/2/14.

Kunzek Johann, Aufs., 13., Matznergasse 28.

Künzl Johann, BuchhBmtr., VertrAng. (Brhs.), ⊘ (Schw.), O, KTrK., Vrw. Med. 1, DEK. II., ErinnerungsMed. d. Heimatsch., Februar 1934, 13., Weiglgasse 13.

Kupec Antonie, Bmtn. (GW.), 10., Favoritenstraße 89.

Kupec Marie, KzlKoär., 15., Reithofferplatz 1/18.

Kupetsch Mathilde, Kassn., 21., Kantnergasse 66, Stiege 4.

Kupfer Hermann, ObWkm. (StrB.), 12., Längenfeldgasse 25.

Kupfer Konrad, Insp., Korneuburg, Stockerauer Straße 55.

Kupfer Otto, VInsp. (EW.), 17., Siedlung Dornbach, Schrammelgasse 10.

Kupka Alois, Schulw., ®, 12., Singrienergasse 21.

Kupka Josef, Insp. (EW.), 11., Lorystraße 6.

Kupka Karl, KzlKoär., 10., Hasengasse 54/2/17.

Kuplent Friedrich, VInsp. (GW.), 6., Mariahilfer Straße 51.

Kuras Franz, ObInsp. (ZSp.), O. d. Eis. Kr. III. (KD., Schw.), ⊘ (Bd., Schw.), KTrK., Vrw. Med., eis. Kr. II., 6., Webgasse 1.

Kürbes Leo, DiplKaufm., kaufm. VertrBmtr. (GW.), 15., Beingasse 5.

Kureck Stefanie, KzlKoär, 14., Selzergasse 8/2/10.

Kurfirst Josef, Badew., 16., Neulerchenfelder Straße 74.

Kurfürst Philipp, VerwSekr., O, KTrK., 18., Anton-Frank-Gasse 13/1/4.

Kurz Franz, techn. Adj., 16., Habichergasse 42.

Kurz Franz, ObBauWkm., ®, 11., Herderplatz 4.

Kurz Josef, KzlSekr., ®, 12., Tichtelgasse 30/2/8.

Kurz Marianne, Pfln., jlb. EMed. v. Rot. Kr., EMed. v. Rot. Kr., 9., Gussenbauergasse 5.

Kurz Olga, UMDr., VertrArzt, 2., Novaragasse 39.

Kurzbauer Johann, Bmtr. (WA.), 16., Redtenbachergasse 51/4.

Kurzreiter Marianne, HauptFürsgn., 12., Arndtstraße 96/13.

Kurzweil Marie, Pfln., 5., Fendigasse 19—21, Stiege 2.

Kus Franz, UMDr., Primararzt, 13., Versorgungsheim Lainz.

Kusper Karl, ObOffz. (EW.), 2., Wehlistraße 160/54.

Küssenpfennig Ferdinand, FObGeh., 11., Simmeringer Hauptstraße 234.

Küßling Karl, Schulw., 7., Burggasse 16.

Kusta Robert, UMDr., VertrArzt, 3., Rennweg 57.

Kuthan Gustav, KzlKoär., 14., Kauerhof 9, 3/12.

Kuthan Johann, Aufs. (GW.), 11., Simoningplatz 3/1/8.

Kutil Franz, VertrAng., 18., Gersthofer Straße 115.

Kutil Marie, Kdgtn., 13., Kißgasse 2.

Kutil Otto, Aufs., 12., Aichhorngasse 39/1/7.

Kutschera Alois, Ing., StBauR., 8., Lenaugasse 3.

Kutschera August, MarktAufs., jlb. VK., eis. VK., ⓓ, O, 12., Pohlgasse 6/2/14.

Kutschera Eduard, RechnR., 18., Haizingergasse 28.

Kutschera Emmerich, Ing., VInsp. (EW.), ® (Schw.), O, KTrK., 7., Neustiftgasse 17.

Kutschera Hans, VerwSekr., 3., Haidingergasse 19/4.

RESTAURANT
Klosterneuburger Keller
INHABER: JOHANN BANDERA
EXQUISITE KÜCHE
VORZÜGLICHE WEINE
AUFMERKSAMSTE BEDIENUNG
WIEN I, RENNGASSE 10
TELEPHON U-27-4-64

Kutschera Hans, Revisor (EW.), 5., Brandmayergasse 39 (Reumann-Hof), 4/5/23.

Kutschera Leopoldine, DiplPfln., 21., Verlängerte Freytaggasse, Stiege 26/2/9.

Kutschera Ludwig, GasK. (GW.), 21., Kagran, Siedlung Freihof, Löblweg 18.

Kutschera Margarita, ObOffz. (EW.), 9., Währinger Straße 57.

Kutschera Maria, VInsp. (EW.), 9., Heiligenstädter Straße 12/23.

Kutschera Robert, Ing., StBauR., ® (Schw.), ⊘ (Schw.), KTrK., EKr. 1912/13, 3., Barichgasse 11.

Kutschera Viktoria, DiplPfln., 13., Flötzersteig 246.

Kuttich Helene, Kdgtn., 12., Tivolistraße 74/P. 1.

Kuzel Amalie, KdgLtn., 5., Einsiedlergasse 34/4/16.

Kvas Franz, VertrAng., 13., Einwanggasse 40/14.

Kvich Josef, FachGeh., ®, ⓓ, O, KTrK., 2., Jungstraße 5.

Kwapil Leopold, Erzhr., 13., Gusenleithnergasse 7.

Kwet Rupert, AmtsGeh., O, 3., Rochusgasse 16.

Kwotschka Alois, ObOffz. (EW.), O, KTrK., EKr. 1912/13, 11., Eisteichstraße 15.

Kyvalsky Valerie, ObPfln., EMed. v. Rot. Kr. (KD.), 13., Wolkersbergenstraße 20, Stg. 1/2/8.

Elektromotoren- und Apparate-Bauanstalt

Ingenieur

Franz Machek

Wien VI, Linke Wienzeile 178

Telephon B-20-0-46

Erzeugung von

Elektromotoren, Dynamos für Gleich-, Wechsel- und Drehstrom jeder Art, **Einanker-Umformer.** Spezialausführungen für jeden Bedarf — Leihmotoren — Licht- und Kraftinstallationen. Trocken- und **Oeltransformatoren,** Drosseln etc.

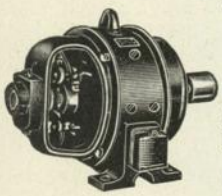

Reparaturen von

Elektr. Maschinen jedes Fabrikates.

Kürzeste Lieferzeit

Laber Marie, ObOffz. (StrB.), 12., Draschegasse 13.

Labner Hildegarde, VertrAng., 19., Heiligenstädter Straße 92/91/6.

Labschütz Anton, ObAuff., 19., Hungerberggasse 4.

Labsky Franz, Auff., ○, KTrK., 10., Laxenburger Straße 49—51.

Lacek Theodor, BauWkm., 17., Hormayrgasse 36.

Lachmayer Wilhelm, JDr., VerwSekr., KTrK., 20., Greiseneckergasse 7—9/2/10.

Lachmayr Franz, ElektroBetrLtr. (EW.), 21., Johann-Teich-Gasse 23.

Lachmayr Karl, JDr., ObMagR., ⊘, EZ. II. v. Rot. Kr., 8., Florianigasse 47.

Lachnit Alfred, AmtsR., eis. VK. m. Kr. (Bd.), KTrK., 7., Neubaugürtel 81/1/15.

Lachnit Wilhelm, KzlKoär., ◍, ○, 2., Sterneckplatz 6/14.

Lachout Josef, Vkf. (StrB.), 14., Ullmannstraße 45.

Lachs Ernst, JDr., MagObKoär., 9., Rögergasse 23.

Lacina Rudolf, Badeauff., Liesing, Schloßgasse 35/3.

Lackenbauer Anna, VertrSchulwn., 21., Donaufelder Straße 259.

Lackner Franz, Lm. I. Kl. (Feuerw.), ⊛ (Schw.), ◍, ○, 11., Herderplatz 4.

Lackner Johann, Insp. (StrB.), 14., Mariahilfer Straße 200.

Lackner Karl, JDr., MagObKoär., 19., Heiligenstädter Straße 134.

Lackner Marie, Pfln., 13., Baumgartner Höhe 1.

Lacroix Otto, JDr., Asp., 18., Riglergasse 11.

Ladek Friedrich, ObOffz., ⊛, 16., Friedmanngasse 1 c/2/6.

Ladenbauer Gottfried, RechnR., ⊛, ⊘ (Schw.), KEM., 4., Kleine Neugasse 18.

Lader Johann, VInsp. (EW.), 9., Währinger Gürtel 8/2/17.

Ladics Hermine, Pfln., ⊛, 13., Kuefsteingasse 2.

Ladler Alois, SanObGeh., KTrK., 20., Romanogasse 12/2/29.

Ladmann Rosa, Kassn., 10., Quellenstraße 24 b, Stiege 11.

Ladsteiner Eduard, Bmtr. (WA.), 8., Josefstädter Straße 65.

Laengle Johann, Ing., StBauR., ⊛, silb. ⊘, ⊘, KTrK., 18., Währinger Gürtel 125.

Laetzig Friedrich, AmtsR., ⊛, EMed. v. Rot. Kr., Kinderheilanstalt Bad Hall, Kurhausstraße 8.

Lager Franz, Vorarb. II. Kl. (EW.), 3., Erdberger Mais 2194.

Lagger Mathilde, DiplPfln., 3., Seidlgasse 10.

Lagler Adolf, ObOffz. (GW.), 20., Vorgartenstraße 89.

Lagler Anna, DiplPfln., 10., Quellenstraße 66/27.

Lagler Anton, DionsR., Tullnerbach-Lavis, Schubertgasse 22.

Lagler Paul, Pfl., Ybbs a. d. Donau, Piesenegg 53.

Lagodzinski Eleonore, Fürsgn., 13., Biraghigasse 42/13/1/6.

Lahner Josef, Vkf. (StrB.), 16., Nietzscheplatz 1, Stiege 5.

Lahr Franz, Schulw., KTrK., 6., Stumpergasse 56.

Laimer Johann, Vkm. (StrB.), ○, eis. VK. m. Kr., KTrK., MIK., EKr. 1912/13, 13., Faistauergasse 65.

Lainer Eugen, ObRechnR., 13., Versorgungsheimplatz 1.

Lakner Josef, techn. VertrAng., 16., Liebhardtgasse 42.

Lamatsch Franz, vertragsm. MarktAuff., 12., Mandlgasse 33/4.

Lamatsch Josef, ObWkm., 7., Lerchenfelder Gürtel 12.

Lambert Karl, VInsp. (EW.), 18., Glanzinggasse 64.

Lamel Josef, KzlObKoär., 16., Gablenzgasse 10/1/7.

Lamerana Anna, Pfln., Ybbs a. d. Donau, Piesenegg 24.

Lamerana Johann, Pfl., ◍, KTrK., Vrw. Med., Ybbs a. d. Donau, Piesenegg 24.

Laminger Anna, Pfln., 16., Hasnerstraße 142, 1/11.

Lamm Gustav, Lm. I. Kl. (Feuerw.), ⊛ (Schw.), KTrK., 21., Brünner Straße 34—38/23/3/11.

Lamm Josef, Schulw., 2., Holzhausergasse 7.

Lammel Johann, Insp. (GW.), ®, Mauer, Tribulzgasse 37.
Lamplot Franz, VInsp. (StrB.), 13., Wawragasse 15.
Landa August, RechnR., Eßling 392.
Lande Ehrenfried, UMDr., BezArzt, ®, 21., Obermayergasse 2.
Landa Wilhelm, JDr., MagKonz., 20., Kluckygasse 17/24.
Landau Friederike, Kdgtn., 16., Lerchenfelder Gürtel 25/1/2/37.
Landsberger Marie, VInsp. (StrB.), 18., Martinstraße 40.
Landschauer Martin, GasK. (GW.), 13., Sechshauser Straße 112.
Landsfried Josef, techn. ObKoär., ①, ⑪. O, KTrK., Vrw. Med., pr. eis. Kr. D., 5., Diehlgasse 1.
Landskron Wilhelm, JDr., ObMagR., 18., Edelhofgasse 25.
Landsmann Siegfried, Ing., techn. VertrAng., 5., Stolberggasse 9.
Landsmann Walter, VerwObKoär., 21., Stadlauer Straße 9.
Lang Amalie, Pfln., 12., Bendlgasse 19.
Lang Anna, KzlObKoär., 15., Henriettenplatz 1, 2/17.
Lang Anton, VerwSekr., 8., Lerchenfelder Straße 162/1/17.
Lang Anton, KraftfahrObGeh., KTrK., 10., Gudrunstraße 19/2/28.
Lang Franz, ObSchulw., O, KTrK., 13., Hietzinger Hauptstraße 166—168.
Lang Franz, Vorarb. II. Kl. (EW.), 19., Heiligenstädter Straße 84/43/3/13.
Lang Franz, Magazineur, 16., Lorenz-Mandl-Gasse 51—53.
Lang Franz, Pfl., ®, 17., Halirschgasse 19.
Lang Friedrich, VertrBmtr., 2., Engerthstraße 223.
Lang Heinrich, BadeBetrMstr., eis. VK., KTrK., 8., Florianigasse 24.
Lang Johann, VInsp. (StrB.), Mauer, Wiener Straße 8.
Lang Johann, Bmtr. (EW.), 11., Simmeringer Hauptstraße 48/36.
Lang Johann, Professionist, 17., Hernalser Friedhof.
Lang Josef, Revisor (EW.), ® (Schw.), O, KTrK., ung. ®, 13., Lortzinggasse 1/2/24.
Lang Josef, Insp. (ZSp.), 8., Florianigasse 26.
Lang Josefine, Kdgtn., Preßbaum, Fünkgasse 45.
Lang Karl, VertrAng., 10., Pernerstorfergasse 7/10.
Lang Karl, VertrAng., 16., Römergasse 35/1.
Lang Leopoldine, DiplPfln., 13., Wolkersbergenstraße 1.
Lang Margarete, Bmtn. (ZSp.), 8., Florianigasse 26.
Lang Marie, Fürsgn., 9., Pulverturmgasse 17/3/17.
Lang Matthäus, ObAmtsGeh., 14., Geibelgasse 1/9.
Lang Michael, KassGeh. (ZSp.), 17., Halirschgasse 18.
Lang Stephan, VertrAng., O, eis. VK., KTrK., 9., Althanstraße 11/6.
Lange Adolf, Insp. (EW.), ® (Schw.), O, KTrK., 18., Sternwartestraße 68/1/2.
Lange Franz, Insp. (EW.), 2., Ennsgasse 1.
Langecker Johann, Insp. (StrB.), 3., Erdbergstraße 69.
Langer Alois, Ing., R. d. Wr. BFw. (Feuerw.), ® (Schw.), slb. ⊘ (Schw., 1), ⊘ (Schw.), ⑪, KTrK., 19., Pyrkergasse 24.
Langer Alois, Schulw., 16., Abelegasse 29.
Langer Anton, Vkm. (StrB.), 3., Erdbergstraße 127.
Langer Anton, GasK. (GW.), ®, 18., Kreuzgasse 81.
Langer Felix, Insp. (EW.), 18., Dempschergasse 9.
Langer Hugo, UMDr., VertrArzt, 10., Quellenstraße 92.
Langer Josef, BauWkm., Hadersdorf-Weidlingau, Hauptstraße 3 b.
Langer Karl, MagR., 12., Rotenmühlgasse 8.
Langer Karl, JDr., MagSekr., 5., Schönbrunner Straße 124.
Langer Karl, Dr., Bmtr. (WA.), 3., Landstraßer Hauptstraße 141.
Langer Leopold, Offz. (EW.), EKr. 1912/13, 3., Lechnerstraße 1—5/6/1/8.
Langer Marie, Pfln., 16., Siedlung Spiegelgrund, I. Wohnstraße.
Langer Max, UMDr., VertrArzt, 5., Margartengürtel 118.
Langer Wilhelm, Bmtr. (WA.), 5., Fendigasse 35.
Länger Franz, ObVkm. (StrB.), slb. VK. m. Kr., O, eis. VK. m. Kr., KTrK., MDJ. III., EMed. v. Rot. Kr., 13., Iheringgasse 10.
Langhammer Johann, Pfl., ®, 14., Flachgasse 53.
Langheinrich Marie, KzlKoär., 15., Reuenthalgasse 2—4/6/3.

GRUBER & CO. TEERPRODUKTENFABRIKSGES. M. B. H.
WIEN XI, SIMMERINGER HAUPTSTR. 178
TELEPHON U. 19-3-56
ERZEUGUNG VON TEERFREIER SPEZIALPAPPE **ANDURO**, TEERDACHPAPPEN, ISOLIERPAPPEN, TEERFREIE DACHPAPPE **GRUBIT**, DACHLACK, HOLZZEMENT, CARBOLINEUM — LIEFERANT DER BUNDESHAUPTSTADT WIEN

Stadtzimmermeister
Kontrahent der Bundeshauptstadt Wien
Franz
Baumgartner
Wien XIII, Märzstraße 168
Telephon U-32-105

Langl Otto, Ing., StBauR., MVK. III. (KD., Schw.), silb. ⊘, ⊘ (Schw.), KTrK., eis. Kr. II., 19., Langäckergasse 38.

Langmann Hans, VInsp. (EW.), 17., Hernalser Hauptstraße 221.

Langmüller Johann, GasK. (GW.), 11., Sedlitzkygasse 45.

Langschwert Karl, Ass. (GW.), 18., Salierigasse 15.

Langus Rudolf, KzlObKoär., eis. VK., 10., Quarinplatz 10—12/7/1/5.

Lanik Rudolf, TitSkont. (ZSp.), KTrK., Vrw. Med., 13., Auhofstraße 260.

Lantsch Josef, VInsp. (StrB.), 10., Quellenstraße 158.

Lanzer Adolf, ObFörster, Kaiserbrunn 34, Post Hirschwang, N.-Ö.

Lanzer Felix, JDr., MagObKoär., 7., Siebensterngasse 20.

Lappinger Auguste, VInsp. (StrB.), 3., Reisnerstraße 7.

Lappinger Hilde, ObOffz. (StrB.), 3., Reisnerstraße 7.

Larch Hermine, KzlKoär., 7., Andreasgasse 16.

Larisch Gustav, Insp. (EW.), ⊛ (Schw.), eis. VK. (Bd.), KTrK., 14., Ölweingasse 36.

Larisé Margarete, KzlKoär., 14., Neubergenstraße 3 b/2/28.

Lasch Alfred, Bmtr. (VA.), 13., Penzinger Straße 25/19.

Laschalt Rosa, KzlKoär., ⊛, 11., Strindberggasse 1/25/4/15.

Laschek Karl, ObAmtsGeh., 15., Camillo-Sitte-Gasse 21.

Laschitz Robert, Ing., Insp. (StrB.), ⊘ (Schw.), silb. VK. (Bd., Schw.), ⓓ, KTrK., 3., Rudolf-Alt-Platz 4.

Laß Franz, Mf. I. Kl. (Feuerw.), ⊛, 16., Rankgasse 26.

Lasser Anton, GartenVorarb., ○, KTrK., 13., Meiselstraße 67.

Laßnigg Marie, KzlKoär., 10., Muhrengasse 15, 2/23.

Laszky Johann Wolfgang, JDr., MagObKoär., 8., Josefstädter Straße 34.

Latscher Alice, Pfln., 1., Mahlerstraße 5.

Latt Franz, Bmtr. (VA.), 19., Werkmanngasse 2/7/11.

Latter Margarete, Kdgtn., VertrAng., 16., Hasnerstraße 108/1/12.

Latus Anton, ObAmtsGeh., 11., Simmeringer Hauptstraße 89/7.

Latzel Hans, UMDr., MedR., ObStArzt, EZ. II. v. Rot. Kr. (KD.), ⊕ III., 21., Konrad-Krafft-Gasse 19.

Latzke Erich, UMDr., VertrArzt, 9., Spitalgasse 23.

Laube Heinrich, RechnR., 13., Dreyhausenstraße 1.

Laube Josef, Dior., ObL. i. R., Ref. f. adm. Schulangelegenheiten, 12., Schallergasse 2.

Laube Karl, Schlosser, 13., Faistauergasse 84.

Laube Ludwig, VInsp. (StrB.), eis. VK. m. Kr. (Bd.), MDZ. II., MIK., 14., Geibelgasse 26.

Laubham Leopoldine, HauptFürsgn., 4., Prinz-Eugen-Straße 58/14.

Lauer Franz, Lm. II. Kl. (Feuerw.), ⊛ (Schw.), KTrK., 15., Fünfhausgasse 23.

Lauer Helene, KzlOffz., 7., Kirchengasse 42/6.

Lauer Wilfried, KontrAmtsR., ⊛, 18., Sternwartestraße 8.

Lauffer Paul, Offz. (EW.), ○1, KTrK., 3., Baumgasse 40/2/12.

Lauka Eugen, VerwSekr., 13., Winckelmannstraße 22/2/8.

Laurer Viktor, Ing., SenR., ⊛, 8., Feldgasse 13.

Lausch Anton, Lm. II. Kl. (Feuerw.), 5., Storkgasse 11.

Lausch Franz, AmtsGeh., ⊛, ①, ⓘ, ○, KTrK., 10., Randhartingergasse 7/10.

Lausch Karl, Ing., ObInsp. (GW.), ⊛, 9., Mauthnergasse 4.

Lauscher Adolf, Lgf. (StrB.), 9., Severingasse 3.

Lausecker Johanna, Pfln., Ybbs a. d. Donau, Wiener Landes-Heil- und Pflegeanstalt.

Lausecker Josef, Mechaniker, Ybbs a. d. Donau, Langegasse 124.

Lauter Rudolf, UMDr., VertrArzt, 13., Baumgartner Höhe 1.

SPEZIALFABRIK FEINSTER
HOSENTRÄGER U. SOCKENHALTER
C. A. & PAUL VORSTEHER
SCHUHRIEMEN-, GUMMIBAND-,
LITZEN- UND SPITZENFABRIKEN
ZENTRALE:
WIEN VII, WESTBAHNSTR. 27-29
RABENSTEIN u. MAINBURG, N.-Ö.
FERNSPRECHER B-32-5-45 SERIE
GEGRÜNDET
1 8 6 7

Lauterbach Emmerich, SanObGeh., ○, KTrK., 17., Haslingergasse 3/15.

Lauterbacher Rotraut, DiplPfln., 9., Lustkandlgasse 26—28/2/5.

Lautner Franz Karl, KontrAmtsR., Ⓚ, 13., Feldmühlgasse 17.

Lavička Josef, KanalObAufs., 2., Freudenau, K.-Nr. 430.

Lavicky Otto, KzlKoär., 12., Siebertgasse 10, 3/15.

Lawatsch Amalie, Bmtn. (VA.), Innsbruck, Kapuzinergasse 23.

Lázár Friedrich, VerwObKoär., Ⓚ (Schw.), ⛑ (Schw.), ○, KTrK., 17., Hernalser Hauptstraße 114.

Lázár Marie, KzlKoär., 1., Salvatorgasse 12, 1/16.

Lazarsky Peter, Schlosser, 14., Stättermayergasse 18.

Lazowski Hans, VInsp. (EW.), Ⓚ, 18., Hockegasse 2—4/5/3/13.

Leb Franz, ObVkm. (StrB.), 16., Montleartstraße 60.

Leber Anton, KzlAss., 5., Fendigasse 35/16/1/7.

Leberforger Wilhelm, RechnObRev., 16., Haberlgasse 47.

Lebisch Friederike, Kdgtn., 16., Hasnerstraße 31/22.

Lebschy Max, RechnObRev., KTrK., 17., Jörgerstraße 26.

Lechle Rudolf, techn. Koär., Langenzersdorf, Klausgraben 3.

Lechner Anton, VInsp. (EW.), 6., Theobaldgasse 4.

Lechner Blandine, Pfln., 10., Hasengasse 16.

Lechner Franz, Pfl., Ybbs a. d. Donau, Grießheim 37.

Lechner Karl, KraftfahrGeh., ✠, 10., Haaggasse 35/15.

Lechner Leopold, Aufs., 14., Goldschlagstraße 40/5.

Lechner Marie, Pfln., Ybbs a. d. Donau, Rathausstraße 84.

Lechner Rudolf, BauWkm., Ⓚ, KTrK., ung. Ⓚ, 15., Hütteldorfer Straße 22.

Leckel Eduard, Vkf. (StrB.), 21., Jedleseer Straße 75.

Ledenik Karl, FObGtr., 11., Kimmelgasse 29.

Leder Robert, Ing., StBauInsp., 15., Friesgasse 1.

Lederer Eduard, VInsp. (StrB.), 13., Breitenseer Straße 70.

Lederer Franziska, Bmtn. (ZSp.), 9., Sobieskigasse 24.

Lederer Josef, Inkassant (VA.), Ⓜ, ○, KTrK., 5., Rechte Wienzeile 73.

Ledl Edmund, JDr., MagR., Ⓜ, KTrK., 6., Mariahilfer Straße 91.

Ledl Leopoldine, Pfln., 16., Kirchstetterngasse 3.

Ledwinka Leopold, Vkm. (StrB.), 20., Adalbert-Stifter-Gasse 12.

Leeb Alois, AmtsGeh., KTrK., 16., Sandleitengasse 45/5/25.

Lees Johann, Professionist, ○, eis. VK., KTrK., 12., Wienerbergstraße, Ulmenhof 14.

Leger Rudolf, VInsp. (EW.), Ⓚ (Schw.), ung. Ⓚ, 18., Schopenhauerstraße 84.

Leher Rudolf, techn. KzlAss., Ⓚ, 10., Buchengasse 9.

Lehmann Hans, UMDr., Primararzt, slb. ⛑ (Bd.), ⛑ (KD.), ✠ (Bd.), KTrK., EZ. II. v. Rot. Kr., bulg. Mil. V. O., KriegsKr. d. Malteser R. O., eis. Hlbm., rot. Hlbm., bulg. Rot. Kr. I., d. EZ. v. Rot. Kr., 13., Nisselgasse 1/2.

Lehmann Wilhelm, Ing., StBauR., 17., Umlaufgasse 7.

Lehne Frieda, KzlOffz., 14., Schweglerstraße 25, 2/11.

Lehner Berta, Bmtn. (ZSp.), 3., Hainburger Straße 17.

Lehner Berthold, Ing., techn. VertrAng., ⛑ (Schw.), ○, KTrK., 12., Schönbrunner Straße 187.

Lehner Erna, KzlOffz., 6., Linke Wienzeile 168.

Lehner Ernst, vertragsm. HortErzhr., 1., Kumpfgasse 7/4.

Lehner Franz, VInsp. (GW.), Ⓚ, 19., Iglaseegasse 12.

Lehner Franz, GasK. (GW.), 13., Phillipsgasse 8.

Lehner Ignaz, ObAmtsGeh., 9., Seegasse 5/3/19.

Lehner Johanna, KdgLtn., Ⓚ, gld. Med. d. R., 6., Gumpendorfer Straße 14/16.

Lehner Leopoldine, Pfln., Purgstall a. d. Erlauf Nr. 75.

Lehner Olga, KzlKoär., 13., Phillipsgasse 8, 11/3/16.

Lehr Leopold, FachGeh., 12., Deutschmeisterstraße 22.

Leib Karl, Lm. II. Kl. (Feuerw.), Ⓚ (Schw.), KTrK., Perchtoldsdorf, Wiener Straße 82.

Leibel Karoline, DiplPfln., 12., Spittelbreitengasse 46/2/3/13.

Leibfried Ida, HauptFürsgn., 15., Kriemhildplatz 1/2/23.

A. Rubin & Co.
(REUMANN & LUSTIG)
KARTONAGEN-ERZEUGUNG
WIEN XVI.
FRIEDRICH-KAISER-GASSE 50
TELEPHON-NUMMER B-48-4-39

Leibinger Karl, RechnR., silb. ⚒ (Schw.), ⚒ (Schw.), KTrK., KEM. (Schw.), 7., Siebensterngasse 25.

Leichmann Leopoldine, Bmtn. (ZSp.), 15., Robert-Hamerling-Gasse 1.

Leichtfried Johann, GasK. (GW.), Ⓚ (Schw.), ⓘ, ○, 18., Salierigasse 42.

Leidecker Christine, DiplPfln., Mauer, Thallergasse 3.

Leidenfrost Emmerich, Mf. II. Kl. (Feuerw.), Ⓚ (Schw.), KTrK., 7., Lerchenfelder Gürtel 32.

Leifer Franz, UMDr., VertrArzt, 13., Wolkersbergenstraße 1.

Leikauf Franz, Schulw., EMed. v. Rot. Kr. (KD.), ung. Ⓚ (Schw.), 17., Hernalser Hauptstraße 100.

Leimer Karoline, ObOffz. (StrB.), 15., Mariahilfer Straße 173/1/3/16.

Leimer Richard, VInsp. (StrB.), ⓓ, silb. VK. m. Kr., ○, KTrK., MDZ. III., 15., Mariahilfer Straße 173.

Leiner Leo, InvPfl., Ⓚ, 13., Baumgartner Höhe 1.

Leipnik Helene, KzlKoär., 19., Grinzinger Allee 36/1/5.

Leischner Erich, Ing., StBauR., Ⓚ, ⚒ (Schw.), silb. VK. m. Kr., KTrK., 9., D'Orsaygasse 3/5.

Leischner Fritz, RechnR., 18., Ferrogasse 23.

Leisenz Robert, VerwSekr., 12., Koflergasse 4, 3/23

Leiß Ernst, VInsp (GW.), Ⓚ (Schw.), ⓓ, eis. VK., KTrK., Vrw. Med., Tir. LDkm., ung. Ⓚ, 13., Matzingerstraße 7.

Leiß Karoline, KdgLtn., 5., Högelmüllergasse 2 b/16.

Leisser Amalie, VInsp. (GW.), Ⓚ, 21., Brünner Straße 101.

Leisser Matthias, KzlSekr., Ⓚ (Schw.), 21., Brünner Straße 101/5.

Leißinger Franz, KzlOffz., 15., Herklotzgasse 24, 3/52.

Leist Gustav, Insp. (EW.), Ⓚ, eis. VK., 18., Julienstraße 18.

Leitgeb Wilhelm, VerwSekr., 5., Am Hundsturm 12/1/9.

Leither Melanie, Kdgtn., 13., Anton-Langer-Gasse 32.

Leithner Fritz, techn. KzlOffz., 21., Andreas-Hofer-Straße 14.

Leithner Max, Schulw., 16., Grubergasse 6.

Leitl Johann, AmtsR., Ⓚ (Schw.), ✠ (Bd.), Tir. LDkm., ung. Ⓚ (Schw.), 4., Rienößlgasse 12/2.

Leitner Adolf, Aufs., 9., Währinger Straße 43.

Leitner Anton, Mf. II. Kl. (Feuerw.), Ⓚ (Schw.), ○, eis. VK., KTrK., 21., Kastnergasse 64.

Leitner Hans, TitSkont. (ZSp.), 13., Hollergasse 31.

Leitner Johann, Schlosser, 13., Meiselstraße 67.

Leitner Josef, Vkf. (StrB.), 20., Karl-Czerny-Gasse 13.

Lejčko Beatrix, VertrAng., 16., Ottakringer Straße 33/11.

Lekavy Johann, LagerAufs., 10., Hasengasse 60, 4/50.

Lemberger Kurt, Bmtr. (VA.), 2., Rembrandtstraße 1.

Lendier Cyrill, Aufs., 15., Tautenhayngasse 2—8.

Lendl Anton, ObOffz. (GW.), eis. VK. (Bd.), 5., Schönbrunner Straße 75.

Lendl Robert, KanalObAufs., 18., Scheibenbergstraße 55.

Lengauer Johann, Masch., 13., Antäusgasse 3.

Lengenfelder Franz, Maurer, 14., Sechshauser Straße 88.

Lenhard Albrecht, ObOffz., 21., Frömmelgasse 35/2/8.

Lenner Alois, KzlOffz., Ⓚ, ○, KTrK., Vrw. Med., Kr. d. d. R. O., 21., Eugen-Bormann-Gasse 3/1.

Lenner Marie, KdgLtn., 2., Engerthstraße 230, 9/1/4.

Lentner Felix, AmtsR., 12., Schönbrunner Straße 236/2/9.

Lenz Alois, techn. Insp., Ⓚ (Schw.), ⚒ (Schw.), ⓓ, KTrK., Vrw. Med., 18., Paulinengasse 9.

Lenz Johann, Insp. (StrB.), Perchtoldsdorf, Salitergasse 36.

Leonhartsberger Josef, Wkf. (StrB.), 17., Richthausenstraße 1 d.

Leopold Rudolf, KzlObKoär., 11., Kaiser-Ebersdorfer Straße 84.

Leopoldinger Karl, Maurer, 13., Breitenseer Straße 110.

Lepicovsky Wenzel, Pfl., Ⓚ (Schw.), KTrK., 13., Linzer Straße 449.

Lepizh Friedrich, RechnObRev., 8., Florianigasse 14.

Leppa Franz, JDr., ObMagR., 19., Sieveringer Straße 182.

Lerch Anton, Telg. I. Kl. (Feuerw.), Ⓚ (Schw.), ⓘ, ○, eis. VK., KTrK., pr. KWM., 17., Mariengasse 26.

Lerch Auguste, Dr., HauptFürsgn., 2., Taborstraße 81/1/8.

Lerch Josef, Insp. (EW.), silb. VK. m. Kr., eis. VK. m. Kr., 13., Penzinger Straße 45.
Lerch Karl, KzlGeh. (LU.), 10., Laimäckergasse 1.
Lerch Margarete, DiplPfln., 3., Barmherzigengasse 10/1/9.
Lerche Josef, Pfl., 18., Dempschergasse 6.
Lesch Karl, PhDr., DionsR. (GW.) Ⓚ, 11., Gaswerk Simmering.
Leser Karl, HeimAuff., 13., Linzer Straße 254.
Lesinger Heinrich, VInsp. (EW.), 16., Enenkelstraße 30/1/1.
Lesjak Alois, Wkm., Wilhelmsburg, Bahnhofstraße 19.
Lesofsky Karl, vertragsm. MarktAuff., 16., Hasnerstraße 94/3/25.
Leßlhumer Franz, RechnObRev., 2., Wolfgang-Schmälzl-Gasse 18.
Leßmann Karl, RechnObRev., Eggenburg, Erziehungsanstalt der Stadt Wien.
Lestina Anton, ObOffz. (StrB.), 12., Flurschützstraße 32.
Lettmayer Helene, Kdgtn., 20., Klosterneuburger Straße 7/3/15.
Leuchter Leopoldine, KzlKoär., 12., Meixnerweg 4/2.
Leuchter Rudolf, VerwSekr., Ⓚ, 12., Meixnerweg 4/2.
Leuchtner Robert, SanObGeh., KTrK., 10., Hardtmuthgasse 35.
Leupold Karl, AmtsR., Ⓚ, ⚽ (Schw.), KTrK., 4., Schleifmühlgasse 9/2/11.
Leutgeb Johanna, KdgLtn., 6., Joanelligasse 12, 3/21.
Leutgeb Otto, KzlGeh., Mauer, Alfons-Petzold-Gasse 16.
Leuthier Alfred, Bmtr. (WA.), Brunn a. Geb., Kirchengasse 6.
Leuthier Emilie, Bmtn. (WA.), Brunn a. G., Kirchengasse 6.
Lewandowsky Leopold, SpitalGeh., 12., Rosenhügelstraße 35 a.
Lewy Anna, Kdgtn., 5., Krongasse 16/1/7.
Leyer Johann, VMDr., VetR., ✠, 18., Herbeckstraße 38.
Libano Franz, JDr., ObMagR., 14., Sechshauser Straße 59.
Liberský Marie, HauptFürsgn., 8., Tigergasse 21/9.
Libosvar Georg, Lm. II. Kl. (Feuerw.), 20., Pappenheimgasse 37.
Lichal Franz, VMDr., ObVetR., ✠, ✠, 12., Ehrenfelsgasse 10.
Licht Friedrich, ObRechnR., 13., Hofwiesengasse 21.
Licht Wilhelm, Insp. (GW.), 2., Rotensterngasse 16.
Lichtblau Josef, Pfl., 10., Angeligasse 36.
Lichtenecker Franz, VInsp. (StrB.), 15., Chrobakgasse 1.
Lichtenecker Johann, Mf. I. Kl. (Feuerw.), Ⓚ (Schw.), Ⓜ 1, ○, KTrK., 13., Ranzenhofergasse 33.

ERSTKLASSIGE
BAUAUSFÜHRUNG
KOMMERZIALRAT
ANTON SCHIENER

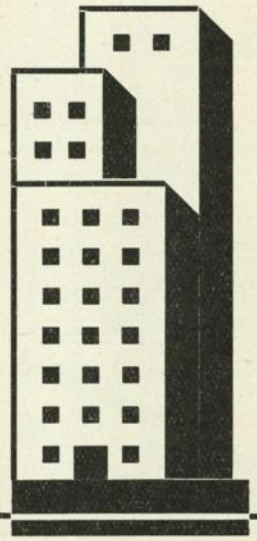

ARCHITEKT UND
STADTBAUMEISTER,
GER. BEEID. SACH-
VERSTÄNDIGER U.
SCHÄTZMEISTER

**WIEN VI, MARIAHILFER
STRASSE 107**
TELEPHON B-26-5-20

KONTRAHENT DER
BUNDESHAUPT-
STADT WIEN

Lichtenegger Johann, Heizer, Ⓜ, KTrK., eis. VK., 17., Jörgerstraße 42.
Lichtenegger Otto, VertrAng., 8., Löwenburggasse 3.
Lichtenegger Therese, KüchKass., Ⓚ, 13., Schloß Schönbrunn, Finsterer Gang.
Lichtscheidl Georg, Schulw., 11., Braunhubergasse 3.
Lieb Johann, KzlSekr., 17., Leopold-Ernst-Gasse 20/2/8.
Liebel Otto, techn. VertrAng., 20., Klosterneuburger Straße 12.
Liebenauer Wilhelm, Auff., 13., Missindorfgasse 26/2/21.
Liebentritt Aloisia, vertragsm. Fürsgn., 12., Schönbrunner Straße 264.
Liebentritt Friedrich, techn. Koär., 1., Kantgasse 3.
Lieber Elisabeth, Kdgtn., 20., Vorgartenstraße 77/3.
Liebhart Marie, KzlKoär., 2., Große Pfarrgasse 20/2/10.
Liebinger Anton, Pfl., Ⓚ, Ybbs a. d. Donau, Donaudorf 9.
Liebinger Franziska, Pfln., Ybbs a. d. Donau, Donaudorf 9.
Liebisch Franz, techn. ObInsp., Ⓚ, 19., Ruthgasse 9.

BUCH- UND
KUNSTDRUCKEREI

MAX POHL

WIEN XIV. HUGLGASSE 14

TELEPHON
U-31-0-92

SÄMTL. DRUCKSORTEN
FÜR HANDEL, GEWERBE,
INDUSTRIE UND DEN
PRIVATEN BEDARF IN
GESCHMACKVOLLER UND
NEUZEITLICHER AUS-
FÜHRUNG. KARBONISIER-
DRUCKE SOWIE KOPIER-
DRUCKE ALLER ART IN
HERVORRAGENDER
QUALITÄT

Liebl Hans, JDr. u. PhDr., SenR., Ehrenkurator des n.-ö. Landesmuseums, Konservator des Bundesdenkmalamtes, korr. Mitglied des österr. Archäologischen Institutes, gld. EZ. f. V. u. d. R. Ö., eis. Salvatormedaille, 18., Gentzgasse 9.

Liebl Johann, Schulw., ○, KTrK., 3., Kleistgasse 12.

Liebl Josef, RechnObRev., ⊘ (Schw.), KTrK., 4., Johann-Strauß-Gasse 33.

Liebreich Anton, MarktAufs., 11., Herbortgasse 43/4/3/16.

Liebscher Josefine, Pfln., Ⓚ, 16., Rosenackerstraße 6.

Liederer Rosalia, KdgLtn., 4., Große Neugasse 11/2/10.

Liedl Pauline, KzlKoär., Inzersdorf, Triester Straße 75.

Liegenfeld Franz, Pfl., 16., Rankgasse 17.

Liehr Willibald, JDr., MagKonz., 16., Brestelgasse 5.

Lielacher Johann, ObSchulw., Ⓚ, 5., Stolberggasse 53.

Liemberger Franz, ObOffz. (GW.), Ⓜ, ○, KTrK., Vrw. Med., 11., Dorfgasse 5.

Lienbacher Karl, VInsp. (EW.), Ⓚ, 13., Lenneisgasse 13/2/2/8.

Lienerbrünn Franz, VInsp. (EW.), 13., Wolkersbergenstraße 20/2/1/6.

Lienhardt Alois, KzlGeh. (EW.), Ⓚ, 14., Beckmanngasse 78.

Liepolt Franz, Offz. (GW.), Ⓚ (Schw.), KTrK., Vrw. Med., 13., Ranzenhofergasse 25.

Lier Ferdinand, Vkf. (StrB.), 18., Staudgasse 72.

Liernberger Karl, Pfl., Ybbs a. d. Donau, Langegasse 92.

Lietz Heinrich, VInsp., 3., Rennweg 69/2/26.

Lietz Karl, PflasterungsAufs., 13., Linzer Straße 115/2/15.

Liewald Anna, ObPfln., Ⓚ, 13., Baumgartner Höhe 1.

Liewehr Ernestine, Kdgtn., 17., Lacknergasse 70/1/7.

Liewehr Josef, RechnR., slb. EMed. v. Rot. Kr., KEM., 17., Hernalser Hauptstraße 78.

Liffka Henriette, VInsp. (StrB.), 13., Einsiedeleigasse 27.

Liffka Leopold, KzlKoär., 10., Gudrunstraße 178/7.

Lihsner Hedwig, ObOffz. (StrB.), 3., Barichgasse 20.

Lill Camillo, UMDr., Chefarzt, Ⓚ (Schw.), ✠ S. L., EZ. II. v. Rot. Kr., Mar. K., 11., Simmeringer Hauptstraße 27

Lill Johann, VInsp., 10., Quellenplatz 4/3/30.

Lill Leopold, Schulw., 17., Jörgerstraße 38.

Lill Marie, KzlKoär., 3., Salmgasse 14/10.

Limauscheg Josef, JDr., MagR., 18., Währinger Straße 155.

Lind Eugenie, 7., Urban-Loritz-Platz 1.

Lind-Gapp Herta, HauptFürsgn., 3., Landstraßer Hauptstraße 143/2/18.

Lindenfeld Erwin, UMDr., VertrArzt, 2., Josefinengasse 4.

Linder Friedrich, GasK. (GW.), Ⓜ, KTrK., 10., Pernerstorfergasse 49.

Linder Heinrich I, RechnObRev., ○, KTrK., KEM., 6., Kaunitzgasse 1.

Linder Heinrich II, RechnRev., 13., Weinzierlgasse 2.

Lindner Leopold, Vkf. (StrB.), 14., Braunhirschengasse 39.

Lindner Ludwig, Vkf. (StrB.), 10., Laxenburger Straße 79.

Lindinger Heinrich, VInsp., Ⓚ, KTrK., 8., Lederergasse 4/1/14.

Lindinger Margarete, HauptFürsgn., 13., Wattmanngasse 13/3.

Lindl Aurelia, Pfln., 17., Rötzergasse 30.

Lindner Barbara, DiplPfln., 13., Linzer Straße 290.

Lindner Franz, RechnR., 9., Währinger Gürtel 82.

Lindner Josef, Gtr., 13., Baumgartner Höhe 1.

Lindtner Marie, KzlObKoär., 20., Brigittenauer Lände 18/9.

Linha Friedrich, KzlKoär., 11., Am Kanal 71, 6/1/6.

Linhardt Karl, JDr., MagR., ⊘ (Schw.), Ⓜ, KTrK., pr. KWM., 13., Faistauergasse 20.

Linhart Hermine, KzlKoär., 7., Lerchenfelder Straße 129.
Linke Robert, JDr., MagR., eis. Salvatormedaille, 3., Landstraßer Hauptstraße 98.
Linneweh Georg, ObOffz. (EW.), ® (Schw.), ○, KTrK., 11., Kopalgasse 57/14/1/7.
Linsbauer Eduard, Adj. (StrB.), ○, KTrK., 5., Reinprechtsdorfer Straße 56.
Linsbauer Franz, MarktAuff., 5., Siebenbrunnengasse 92.
Linsbauer Josef, Vkm. (StrB.), 17., Klopstockgasse 60.
Linsbauer Josef, Schulw., ○, 18., Celtesgasse 2.
Linsbauer Josefine, Pfln., 17., Hernalser Hauptstraße 29.
Linseder Margarete, KzlKoär., 15., Pouthongasse 28/1/9.
Linsenmayer Hermine, KzlObKoär., 15., Toldgasse 7/2/14.
Linz Franz, ObAmtsGeh., 13., Baumgartner Höhe 1.
Linz, Johann de, Offz. (LU.), ®, 3., Marxergasse 33/3/8.
Lion Alfred, VInsp. (EW.), KTrK., Baden, Dörflergasse 13.
Lipowczan Susanne, ObPfln., ®, eis. VK. m. Kr. (Bd.), slb. EMed. v. Rot. Kr. (KD.), EMed. v. Rot. Kr., d. Med. v. Rot. Kr., Liesing, Perchtoldsdorfer Straße 6.
Lipp Karl, ObSchulw., ®, ⓓ, KTrK., 10., Bernhardstalgasse 19.
Lippa Eduard, Ing., Insp. (EW.), ® (Schw.), ⊘ (Schw.), KTrK., Vrw. Med., 18., Währinger Gürtel 135/12.
Lippa Karl, KzlObKoär., ® (Schw.), slb. VK. (Bd.), 2., Mayergasse 3/15.
Lippa Natalie, (VA.), 12., Rosenhügelstraße 24/1/5.
Lippert Franz, prov. KassGeh. (ZSp.), 2., Lessinggasse 1.
Lippert Rudolf, Dr., Insp. (StrB.), 12., Schönbrunner Straße 170.
Lischka Heinrich, Ing., R. d. Wr. BFw. (Feuerw.), 17., Kretschekgasse 33.
Lischtiak Ludmilla, KzlSekr., 19., Sieveringer Straße 149/2/15.
Liseß Karl, Pfl., 16., Panikengasse 36.
Liškař Marie, HilfsBmtn. (StrB.), 14., Meinhartsdorfergasse 1.
Lissak August, Schulw., ○, 10., Laaer Straße 1.
Lissy August, Expedient (Gewista), ®, 16., Matteottiplatz 2.
Lissy Marie, Fürsgn., ®, Liesing, Franz-Parsche-Gasse 13.
Litschauer Josef, Vorarb. I. Kl. (EW.), ® (Schw.), ⓓ, KTrK., EKr. 1912/13, 8., Stolzenthalergasse 7/2/13.
Litschauer Viktoria, Kdgtn., 3., Rüdengasse 8—10, Stg. 2/3/12.
Litschmann Franz, VInsp., 18., Exnergasse 3, 3/11.
Löbb Anton, AmtsGeh., 18., Hockegasse 9/1/1/6.
Löbel Stephanie, KzlKoär., 20., Wallensteinstraße 48.
Lobenhofer Karl, Desinfektor, KTrK., EMed. v. Rot. Kr. (KD.), MIK. 1908, 17., Leitermayergasse 27.
Lobner Karl, ObOffz. (GW.), Gänserndorf, Weikendorferweg 44.
Loderer Helene, Fürsgn., 17., Dornbacher Straße 51.
Loew Franziska, KzlAff., 20., Denisgasse 54/4/1/6.
Loewy Oskar, UMDr., VertrArzt, ⊘ (Schw.), KTrK., 18., Währinger Straße 188.
Löffelmann Anton, Mf. II. Kl. (Feuerw.), ® (Schw.), 17., Hernalser Hauptstraße 14.
Löffelmann Josef, ObAmtsGeh., ○, KTrK., Vrw. Med., 2., Ennsgasse 4/15.
Löffler Albine, ObAmtsGeh., 14., Ullmannstraße 37/3/24.
Löffler Ernst, UMDr., Primararzt, 2., Vorgartenstraße 150.
Löffler Felix, Bmtr. (EW.), 18., Escherichgasse 2.
Löffler Johann, AmtsGeh., ®, 13., Cumberlandstraße 83/9/1/4.
Löffler Karl, ObPfl., ® (Schw.), ○, KTrK., 13., Eppingerweg 14.
Löffler Richard, ObPfl., ® (Schw.), slb. VK., 13., Baumgartner Höhe 1.
Löhlein Johann, ObRechnR., 16., Stöberplatz 1.

ING. F. CZEPEK

Vermietung

kompletter inländischer

Preßluftanlagen

Wien XVIII, Theresiengasse 50

Telephon B-45-0-76

Lohmer Ernst, HeimObAufs., Ⓓ, ○2, KTrK., 10., Alxingergasse 97.
Löhrl Josef, Schulw., 6., Gumpendorfer Straße 4.
Lohse Stephanie, Kdgtn., 20., Vorgartenstraße 71.
Loibl August, Maurer, Ybbs a. d. Donau, Reitering 7.
Loibl Franz, Pfl., Ⓚ, Ybbs a. d. Donau, Vogelsang 21.
Loibl Franziska, Pfln., Ybbs a. d. Donau, Vogelsang 21.
Loibl Hans, techn. Koär., 15., Geyschlägergasse 2.
Loibl Richard, Ing., ObStBauR., 19., Döblinger Hauptstraße 41.
Loicht Johann, Erzhr., 12., Kraftlgasse 9/3.
Loicht Karl, KzlObKoär., 14., Denglergasse 2/1/12.
Loidl Juliane, Pfln., 21., Kantnergasse 65.
Loidolt Paula, Kdgtn., 13., Cervantesgasse 5, 2/14.
Loisel Robert, Schulw., 13., Felbigergasse 97.
Loiskandl August, FleischhMstr., Ⓚ (Schw.), Ⓓ, ○, KTrK., 8., Neudeggergasse 18.
Lokay Alois, VerwSekr., 19., Muthgasse 54.
Lokvenc Josef, VInsp., 5., Margaretengürtel 100/11/1/6.
Lokvenc Ludmilla, Pfln., 10., Klausenburger Straße 24.
Longin Eleonore, KdgLtn., 13., Fenzlgasse 76, 3/25.
Longin Rudolf, Ing., Insp. (StrB.), 13., Missindorfstraße 4.
Lonsmin Friedrich, Vorarb. II. Kl. (EW.), 18., Simonygasse 2 a, Stg. 16/3.
Loos Alois, RechnR., Langenzersdorf, Schulstraße 45.
Loos Oskar, RechnR., 11., Kobelgasse 13 a.
Loparnik Wilhelm, KzlAss., KTrK., 10., Quellenstraße 24 a/11/1/4.
Loquens Otto, techn. Koär., 20., Gasteigergasse 3.
Lorbeer Hans Ludwig, ObAufs. (GW.), KTrK., Lovcen-Med., 21., Justgasse 27/2/10.
Lorenz August, VInsp. (StrB.), eis. VK. m. Kr. (Bd.), KTrK., Mauer, Siedlung Sat, Waldmüllergasse 93.
Lorenz August, Pfl., Ⓚ, 13., Hütteldorfer Straße 190, Stg. 1.
Lorenz Franz, VInsp., 3., Schwalbengasse 14/9.
Lorenz Franz, Schulw., 12., Malfattigasse 17.
Lorenz Gertrude, HauptFürsgn., 13., Hütteldorfer Straße 124/1/9.
Lorenz Maria, VertrBmtn. (StrB.), 6., Linke Wienzeile 36.
Lorenz Otto, JDr., ObMagR., 18., Weimarer Straße 5.
Lorisz Johann, Ing., StBauObKoär., 9., Dreihackengasse 10.
Los Hermine, Kdgtn., 17., Dornbacher Straße 4, 2/12.
Losch Josef, techn. VertrAng., 17., Richthausenstraße 1 b.
Lösch Franziska, ObOffz. (StrB.), 7., Kaiserstraße 71/2/2/8.
Lösch Karl, VertrAng., 7., Kaiserstraße 71/2/2/8.
Löschel Karl, VerwSekr., 9., Mariannengasse 14, 3/16.
Löschenkohl Gottfried, Lm. I. Kl. (Feuerw.), Ⓚ (Schw.), eis. VK. m. Kr. (Bd.), EMed. v. Rot. Kr., 11., Simmeringer Hauptstraße 1.
Löschenkohl Karl, Schulw., Ⓚ, ○, eis. VK. m. Kr., KTrK., 4., Schaumburgergasse 7.
Löscher Ludwig, Bmtr. (WA.), Graz, Alberstraße 17/2.
Löschl Johann, Schlosser, 12., Dorfmeistergasse 32.
Löschl Josef, Lm. II. Kl. (Feuerw.), Ⓚ (Schw.), 13., Goldschlagstraße 144.
Löschl Karoline, DiplPfln., 12., Dorfmeistergasse 32.
Löser Friedrich, ObInsp. (GW.), Ⓚ (Schw.), 2., Schüttelstraße 13.
Losert Karl, StatBetrLtr. (EW.), Ⓚ, Klosterneuburg-Weidling, Peter-Rosegger-Straße 26.
Lösinger Anton, KzlKoär., 5., Margaretenstraße 112/5.
Lösinger Rudolf, KzlKoär., 20., Kaschlgasse 3, 2/12.
Loß Karoline, KdgLtn., 7., Neubaugasse 49/3.
Lotter Ludwig, KzlKoär., 9., Währinger Gürtel 4/4.
Lövinger Margarete, Kdgtn., 13., Kleingarten Ameisbach, Gruppe D/17.
Löw-Beer Leo, UMDr., VertrArzt, 13., Fichtnergasse 4/3.
Löw Franz, VInsp. (LU.), Ⓚ, Ⓓ, KTrK., 4., Weyringergasse 16—18/3/4/13.
Löw Karl, AmtsGeh., 5., Stolberggasse 25/3/21.
Löw Moses, PhDr., VInsp. (EW.), Ⓚ, 18., Plenergasse 17/4.
Löwenstein Ignaz, Mf. II. Kl. (Feuerw.), Ⓚ (Schw.), 16., Arnethgasse 98.
Löwenstein Johanna, DiplPfln., 1., Habsburgergasse 7.
Löwigt Friedrich, Bmtr. (WA.), 13., Friedenzeile 2.
Löwitsch Hans, Ing., techn. VertrAng., 19., Kobenzlgasse 128.
Löwitsch Marianne, HauptFürsgn., Ⓚ, 18., Herbeckstraße 75, Haus 6.
Lubalik Leopoldine, ObOffz. (StrB.), 17., Nesselgasse 4.
Lubalik Rudolf, Ⓚ (Schw.), eis. VK., 18., Bischof-Faber-Platz 3.
Lubena Hedwig, Kdgtn., 21., Bertlgasse 7, P/3.
Lubenka Vinzenz, VerwSekr., 21., Prießnitzgasse 8.
Luchesi Leopold, RechnR., 15., Reuenthalgasse 2.
Luchesi Otto, Insp. (StrB.), 5., Spengergasse 1 e.
Lucker Margarete, vertragsm. Fürsgn., 3., Kölblgasse 2.
Luckner Anton, Lm. II. Kl. (Feuerw.), 12., Theergasse 3.


BALLY
Das Beste
was wir
haben!

BAUMEISTER

Franz Mayer

HOCH-, TIEF-,
EISENBETON- UND
STRASSENBAU

WIEN III,
ERDBERGSTRASSE 115

GEGRÜNDET 1884

Ludwig Alfred, ObOffz. (GW.), 19., Devrientgasse 4.
Ludwig Alois, GasK. (GW.), 9., Zimmermanngasse 9.
Ludwig Anna, DiplPfln., 3., Baumgasse 37.
Ludwig Franz, techn. VertrAng., 16., Römergasse 65.
Ludwig Georg, ObMaschMstr., 12., Herthergasse 37.
Ludwig Josef, Schneider, Ⓚ (Schw.), 13., Waidhausenstraße 2.
Ludwig Karl, Insp., Ⓚ (Schw.), slb. ⚒, ⚒ (Schw.), KTrK., 10., Planetengasse 1.
Ludwig Rudolf, ObMagR., Hadersdorf-Weidlingau, Bahnstraße 28.
Ludwik Paul, VInsp. (EW.), Ⓚ (Schw.), ○, 8., Lerchenfelder Straße 48/15.
Ludwik Wilhelm, Insp. (EW.), Ⓚ, 6., Magdalenenstraße 1.
Luegmayer Leopold, AmtsR., 6., Joanelligasse 12.
Lüftensteiner Marie, Pfln., Hausmenning 94.
Luger Alois, Bmtr. (VA.), 13., Schinaweisgasse 56.
Lugitsch Rudolf, RechnR., Ⓜ, KTrK., Mödling, Gabrielstraße 30.
Luhan Karl, VertrAng., 18., Haizingergasse 11.
Luhan Mathilde, HauptFürsgn., 10., Laxenburger Straße 81/3/15.
Luik Karl, JDr., ObMagR., 7., Hermanngasse 16.
Lukácz Matthias, Insp., ○, KTrK., 19., Himmelstraße 5.
Lukas Alois, KzlOffz., 9., Simondenkgasse 1/34.
Lukas Engelbert, Badew., 17., Hormayrgasse 26.
Lukas Franz, Schulw., 21., Donaufelder Straße 20.
Lukas Johann, Schneider, Ⓚ, 17., Haslingergasse 60.
Lukas Marie, VInsp. (StrB.), Maria-Enzersdorf, Liechtensteinstraße 66.
Lukas Marie, Telephn., 3., Ungargasse 13.
Lukas Rosa, kfm. Hilfskraft (EW.), Stammersdorf, Johann-Weber-Gasse 56.
Lukaschek Ferdinand, SchlachthofObAuff., Ⓜ, ○, KTrK., 3., Fruethstraße 9.
Lukaschek Oskar, TitSkont. (ZSp.), eis. VK. (Bd.), KTrK., 7., Neustiftgasse 49.
Lukaschik Adolf, RechnRev., 3., Baumgasse 33—35.
Lukaschik Stephan, RechnR., 8., Lerchengasse 10.
Lukasek Julianna, KzlKoär., 17., Mariengasse 38/1/6.
Lukele Franz, VerwSekr., 21., Konrad-Krafft-Gasse 10/9.
Lukes Karl, Monteur, 13., Kamillianergasse 42.
Lukesch Josef, ObMagazineur, MVK., 13., Seelosgasse 2/2/4.
Lukesch Ludwig, VerwObKoär., 21., Bierbaumgasse 1/21/1/6.
Lukoschitz Franz, InspRchfk. I. Kl. (Feuerw.), KTrK., 20., Engerthstraße 114.
Lukschal Johann, ObSchulw., 18., Schulgasse 57.
Lulei Albin, KzlAss., 5., Zentagasse 3/26.
Luley Walter, Ing., techn. VertrAng., 18., Hameaustraße 16.
Lumbe Rudolf, Insp. (ZSp.), MVK. III. (KD., Schw.), KTrK., Vrw. Med., 1., Kleeblattgasse 5.
Lunz Josef, KraftfahrGeh., 20., Burghardtgasse 7/4.
Lunzer Hildegarde, KzlAss., 18., Lazaristengasse 10/10.
Lunzer Johann, Schulw., Vrw. Med., 10., Scheugasse 10.
Lupač Franz, RechnR., 9., Mosergasse 6.
Luppi Franz, RechnObRev., 4., Freundgasse 14.
Luritzhofer Anton, Lm. I. Kl. (Feuerw.), Ⓚ (Schw.), Ⓜ, ○, KTrK., 12., Malfattigasse 39.
Luritzhofer Leopold, Lm. II. Kl. (Feuerw.), 13., Schirnböckgasse 5.
Lütge Wilhelm, Ing., ObVermR., Ⓚ, MVK. III. (Schw.), slb. ⚒ (Schw.), ⚒ (Schw.), KTrK., 19., Heiligenstädter Straße 86.
Luttenberger Karl, Insp. (GW.), Ⓚ, 13., Breitenseer Straße 18.
Lutz Alois, techn. Insp., 5., Wiedner Hauptstraße 85.
Lutz Auguste, DiplPfln., slb. EMed. v. Rot. Kr., 13., Wolkersbergenstraße 22/12/2.
Lutz Hermann, techn. KzlOffz., 13., Reinlgasse 24.
Lutz Hilda, Kdgtn., VertrAng., 18., Kreuzgasse 75.
Lutz Josef, Pfl., 17., Kalvarienberggasse 42.

Lutz Rosa, DiplPsln., 13., Versorgungsheim Lainz, P. I/3.
Lutz Siegfried, GasK. (GW.), 11., Gräßlplatz 5.
Lutz Viktor, ObAufs. (GW.), ⓜ, ○, eis. VK. (Bd.), KTrK., 21., Gaswerk Leopoldau, Aufsehergebäude, 1/6.
Lutzenberger Alexander, RechnR., 8., Lerchengasse 27.
Lux Franz, RechnObRev., 4., Kolschitzkygasse 18.
Lux Josefine, KzlKoär., 4., Belvederegasse 20/7.
Lux Irma, Kdgtn., 12., Hufelandgasse 8/9.
Lux Margarete, KzlObKoär., 18., Währinger Straße 148/2/14.
Luxner Karl, Ing., VertrAng., 17., Beheimgasse 6.
Luza Josef, VInsp., Ⓚ, ⓘ, KTrK., Vrw. Med., 4., Weyringergasse 15.
Lydtin Aloisia, Psln., Ⓚ, 16., Degengasse 22.
Lydtin Karl, VInsp. (EW.), eis. VK. m. Kr. (Bd.), KTrK., 16., Degengasse 22/2/16.

Maader Rosa, Kdgtn., 16., Lienfeldergasse 83, 3/23.
Mača Franz, Aufs., ⓜ, ○, KTrK., 11., Dopplergasse 8.
Macalka Marie, Psln., 21., Hirschstetten, Quadenstraße 155.
Macas Rudolf, VInsp. (EW.), 3., Hohlweggasse 26.
Macek Hermine, Kdgtn., Ⓚ, 18., Paulinengasse 9, 23/4/13.
Macek Josef, ObAufs. (GW.), 11., Meichlstraße 2/1/4.
Mach Alois, Insp., Ⓚ, ○, KTrK., Vrw. Med., 20., Traisengasse 17/38.
Macha Margarete, Kdgtn., 9., Meynertgasse 8/16.
Macha Stephan, VerwSekr., 16., Thaliastraße 93.
Machac Karl, Erzhr., Eggenburg, Erziehungsanstalt der Stadt Wien.
Mačač Walter, ObOffz., Ⓚ, ✠ (Bd.), ✠ (Bd.), ung. Ⓚ, pr. eis. Kr. II., 9., Porzellangasse 34.
Machacek August, TitSkont. (ZSp.), 14., Ullmannstraße 44.
Machacek Edwin, VInsp., 2., Ennsgasse 22/26.
Machacek Johann, VInsp. (GW.), Ⓚ, 9., Alserstraße 12.
Machacek Leopold, LagerAufs., 11., Dampfmühlgasse 4.
Machacek Marie, Psln., Ybbs a. d. Donau, Wiener Landes-Heil- und Pflegeanstalt.
Machacek Theobald, Schlosser, 13., Hütteldorfer Straße 267.
Machalik Josef, Schulw., ⓜ, ○, KTrK., 3., Sechskrügelgasse 11.
Machanek Franz, Bmtr. (VA.), ○, eis. VK. m. Kr., KTrK., 16., Sandleitengasse 45/27/7.
Machanek Johann, GasK. (GW.), 16., Pfenninggeldgasse 8.
Machanek Leopold, GasK. (GW.), Ⓚ, 16., Hasnerstraße 106.

Straßen-Signierfarbe
Weiß — Signalrot

Traversol

VERKEHRS-MARKIERUNG

der belebtesten Straßenkreuzungen von Wien auf Granitpflaster, Beton und Asphalt

hart, wetterfest und ausgiebig, widerstandsfähig, beste Haft- und Deckkraft, auf jedem Untergrund, in 20 Minuten trocknend

LUTZ

FARBEN- UND LACKFABRIKEN
EDUARD LUTZ & CIE.
WIEN X, HAUSERGASSE 39/41

SPEZIAL-ANSTRICHE, ALKALIEN- U. SÄUREFEST

f. Fuhrpark, Tank- u. Kehrichtwagen, Autobusse, Schlachthöfe, Lager- und Kühlhäuser, Beleuchtungs- und Bewässerungsanlagen, Gärten etz. Badeanstalten, Gas- und Elektrizitätswerke

Prospekte, Offerte und Muster auf Verlangen kostenlos!

Machata Johann, Vorarb. I. Kl. (EW.), ○, KTrK., 2., Reichsbrückenstraße 44, Stg. 3/3/17.
Machek Adolf, SchlachthofAufs., ○, KTrK., 3., Schlachthausgasse 10.
Machek Berta, KzlKoär., 9., Liechtensteinstraße 106/2.
Machek Ludwig, Ing., ObStBauR., 19., Billrothstraße 83 a.
Machek Rudolf, Insp. (StrB.), 5., Franzensgasse 16.
Machek Rudolf, Vorarb. II. Kl. (EW.), Ⓚ (Schw.), ○, KTrK., 13., Lynkeusgasse 69.
Macher Alois, Mf. II. Kl. (Feuerw.), Ⓚ (Schw.), ○, KTrK., 13., Breitenseer Straße 110—112, 2/3/19.
Macher Berta, Psln., 13., Breitenseer Straße 110—112.
Macher Rudolf, RechnR., ⊘ (Schw.), KTrK., Mauer, Blumentalgasse 21.
Machetanz Hermann, VInsp. (GW.), 19., Am Berg, Wigandgasse.
Machnizh Franz, AmtsGeh., 17., Hernalser Hauptstraße 123/2/19.
Macho Franz, Vorarb. II. Kl. (EW.), 11., Simmeringer Hauptstraße 18/6.
Macho Karl, VInsp. (EW.), Ⓚ (Schw.), ⓘ, ○, eis. VK. m. Kr., KTrK., MDZ. III., Gemeinde Opponitz, Mirenau, Tür 1.
Macho Leopold, Fleischh., Ⓚ (Schw.), ⓜ, ○, KTrK., 13., Hockegasse 35.

Machold Adolf, VerwSekr., 16., Hofferplatz 7, 3/19.

Machovics Rosa, Pfln., 12., Moosbruggergasse 1/14.

Machula Rudolf, Bmtr. (VA.), 16., Effingergasse 31/1/2/13.

Mack Josefine, KzlKoär., 4., Mommsengasse 20/9.

Mack Leopold, RechnR., 17., Hormayrgasse 7 a.

Macura Gisela, KzlKoär., 11., Fickeysstraße 4/2/9.

Madele Anton, JDr., MagR., Ⓚ, ⚔ (Schw.), ○, KTrK., ung. Ⓚ, 13., Penzinger Straße 132.

Mader Anton, Pfl., 2., Castellezgasse 8.

Mader Christine, Pfln., 18., Bastiengasse 36.

Mader Eduard, PhDr., VerwSekr., 7., Mariahilfer Straße 114.

Mader Eduard, Pfl., 13., Dreyhausenstraße 10.

Mader Franz, VInsp. (StrB.), 21., Kagraner Platz 1.

Mader Johann, Offz. (StrB.), 3., Baumgasse 35, 33/2.

Mader Karl, RechnR., KEM., 5., Siebenbrunnenfeldgasse 28.

Madera August, VerwSekr., ○, KTrK., 2., Schüttelstraße 39/3/16.

Madera Augustine, KzlKoär., 2., Schüttelstraße 39/3/16.

Madera Friedrich, VertrAng., KTrK., 3., Rennweg 65 a/8.

Maetz Hermann, DrIng., StBauR., Ⓚ, ⚔ (Schw.), ✠, KTrK., 12., Arndtstraße 1.

Mager Johann, ObOffz. (GW.), 13., Lenneisgasse 11—13.

Mahal Karl, Mf. II. Kl. (Feuerw.), 19., Budinskygasse 4.

Mahel Margarete, KzlKoär., 15., Kanzlerplatz 6/2/11.

Mahler Anton, BauWkm., KTrK., Vrw. Med., 14., Goldschlagstraße 63.

Mahler Bernhard, SchlachthofAuff., ○, KTrK., 5., Kohlgasse 9/7.

Mahr Johann, KzlSekr., 12., Wilhelmstraße 34/36.

Mahrenberger Hilde, KzlKoär., 3., Rüdengasse 3/18.

Mahringer Franz, Schulw., 15., Viktoriagasse 6.

Maier Alfred, techn. VertrAng., 3., Neulinggasse 39.

Maier Andreas, Lm. I. Kl. (Feuerw.), Ⓚ (Schw.), eis. Vk. (Bd.), EKr. 1912/13, 6., Millergasse 46.

Maier Anna, KzlKoär., Ⓚ, 5., Margaretenstraße 56.

Maier Anton, Badew., 11., Felsgasse 7.

Maier Emil, UMDr., OrdObArzt, ⚔ (Schw.), ✠ (Bd.), 13., Ratmannsdorfgasse 7.

Maier Heinrich, VerwSekr., 21., Wiener Gasse 3.

Maier Josef, MarktObAuff., 3., Würtzlerstraße 16.

Maier Katharina, Fürsgn., 12., Helfertgasse 43.

Maier Leopoldine, Bmtn. (EW.), 3., Posthorngasse 7/14.

Maierhofer Franz, VertrSchulw., 2., Wittelsbachstraße 6.

Mair Heinrich, Mf. I. Kl. (Feuerw.), Ⓚ (Schw.), 21., Deublergasse 16.

Mairhofer Franz, Schulw., 10., Siccardsburggasse 55.

Maisburger Paul, Vkf. (StrB.), 16., Hasnerstraße 19.

Majarek Rudolf, VertrAng. (EW.), Ⓚ, 3., Kärchergasse 10/3/33.

Majer Karl, VInsp. (StrB.), Ⓚ, 15., Clementinengasse 8.

Mak Leopold, VInsp., 16., Wattgasse 13.

Malacrida Margarete, Kdgtn., 3., Luftgasse 15/2/8.

Malan Johann, SanObGeh., 12., Rosaliagasse 16/1/19

Malbeck Heinrich, ObGtr., KTrK., Vrw. Med., 20., Wexstraße 23.

Malcher Johanna, Erzhn., 13., Leegasse 9.

Malcher Josef, VerwSekr., Ⓚ, 12., Mandlgasse 7/1/11.

Malecek Lukas, GasK. (GW.), ○, KTrK., 16., Hippgasse 41.

Malek Rudolf, Vorarb. II. Kl. (EW.), Ⓜ 1, ○ 1, KTrK., 13., Schanzstraße 31.

Malický Rosa, KzlKoär., 3., Wassergasse 11.

Malik Anna, Pfln., 16., Römergasse 53.

Mallat Marie, Pfln., 20., Engelsplatz 4 b.

Malli Michael, Pfl., 13., Baumgartner Höhe 1.

Malota Josef, ObInsp. (EW.), Ⓚ, 6., Kopernikusgasse 12.

Maly Hilda, VertrBmtn. (GW.), 12., Hoffmeistergasse 4.

Maly Leopold, HortErzhr., VertrAng., 5., Wiedner Hauptstraße 123 b/29.

Maly Ludwig, JDr., ObSenR., 12., Hoffmeistergasse 4.

Maly Rudolf, ObWkm. (StrB.), 20., Hannover Gasse 21.

Mandahus Anton, ObAmtsGeh., 8., Lerchenfelder Straße 70.

Manderla Franz, Schlosser, Ⓚ, 13., Linzer Straße 128.

Mandl Friedrich, Insp., ○, KTrK., EMed. v. Rot. Kr., 8., Tulpengasse 2/2/14.

Mandl Friedrich, MarktAuff., 19., Heiligenstädter Straße 15/12/1/7.

Mandl Hans, RechnR., slb. VK. m. Kr., ○, KTrK., KEM. (Schw.), 18., Herbeckstraße 22 a.

Mandl Julius, VertrSchulw., 18., Klettenhofergasse 3.

Mandl Otto, JDr., rechtsk. Bmtr., VertrAng. (Brhs.), ⚔ (Schw.), Ⓜ, KTrK., 17., Geblergasse 6.

Mandl Paula, KzlKoär., 18., Köhlergasse 12.

Mandl Stephanie, Kdgtn., 17., Schumanngasse 92/1/4.

Mandl Therese, ObOffz. (StrB.), 5., Einsiedlergasse 58.

Mandl Viktor, Pfl., KTrK., Vrw. Med., 16., Friedrich-Kaiser-Gasse 28/5.

Mang Engelbert, akad. Archt., StBauR., MVK. III. (KD., Schw.), KTrK., Vrw. Med., 2., Alliiertenstraße 1.

Manhart Anton, Pfl., Ⓚ, KTrK., 2., Taborstraße 34.

Manker Hildegard, KzlKoär., 3., Ungarngasse 9, 3/23.

Manker Johann, MagR., 3., Ungargasse 9.

Mann Emilie, ObOffz. (StrB.), 16., Wiesberggasse 15/1/2/15.

Mann Johann, MarktAufs., eis. VK. m. Kr., ung. KEM., 7., Wimbergergasse 22.

Mann Maximilian, UMDr., ObStArzt, Ⓚ, ⊘, ✠ (Bd.), EZ. II. v. Rot. Kr. (KD.), 16., Hofferplatz 9.

Männhalter Richard, VerwSekr., 3., Wassergasse 21.

Mannhart Friedrich, Vorarb. II. Kl. (EW.), Ⓓ, ○, KTrK., 21., Nordmanngasse 37.

Mannheim Lucie, UMDr., VertrArzt, 12., Murlingengasse 29.

Mannsworth Walter, Bmtr. (VA.), 3., Sechskrügelgasse 5.

Manuel Rudolf, VertrAng. (EW.), 6., Moritzgasse 7.

Mara Johann, VertrAng., 4., Rubensgasse 13.

Marchart Franz, BauWkm., ○, slb. VK., KTrK., 12., Steinbauergasse 4.

Marchhart Franz, KzlKoär., Ⓚ, 2., Erzherzog-Karl-Platz 14/4.

Marchsteiner Engelbert, ObMaschMstr., Ⓚ (Schw.), Ⓓ, ○, KTrK., 13., Chrudnergasse 15.

Marconi Ferdinand, AmtsR., 5., Margaretengürtel 114.

Marconi Karl, Insp. (StrB.), MIK., 9., Währinger Gürtel 40.

Marcus Friedrich, UMDr., VertrArzt, 8., Josefstädter Straße 75.

Marcus Otto, JDr., MagSekr., 8., Josefstädter Straße 75.

Marecek Josefine, Ln., Ass., 12., Albrechtsbergergasse 18.

Marek Cyrill, ObAmtsGeh., 21., Am Spitz 1.

Marek Felix, techn. KzlObKoär., Ⓚ, 3., Hainburger Straße 17.

Marek Franz, Insp., 19., Pfarrplatz 4.

Marek Franz, AmtsGeh., 13., Hietzinger Hauptstraße 93/12.

Marek Johann, AmtsGeh., 13., Hollergasse 23/15.

Marek Josef, VInsp. (GW.), 11., Kopalgasse 53.

Marek Oskar, techn. VertrAng., 7., Kandlgasse 23.

Marek Peter, GasK. (GW.), Ⓚ (Schw.), 15., Henriettenplatz 7.

Marek Raimund, Ing., R. d. Wr. BFw. (Feuerw.), Ⓚ (Schw.), MVK. III. (Schw.), ⊘ (Schw.), KTrK., Vrw. Med., Tir. LDkm., ung. Ⓚ, serb. S. O. III., 6., Linke Wienzeile 182.

Marek Rudolf, Sekr., LandesstellenLtr. (VA.), Klagenfurt, Beethovenstraße 14.

Maresch Josef, WerksAufs. (GW.), ○, KTrK., 21., Mengergasse 19/1/4.

Maresch Margarete, Kdgtn., Bisamberg, Frankegasse 8.

Maresch Maximilian, VerwSekr., Ⓚ, Ⓓ, slb. VK., ○, eis. VK. m. Kr., KTrK., ung. Ⓚ, 14., Ölweingasse 9/1/7.

Maresch Natalie, KzlKoär., 3., Hohlweggasse 17, 3/32.

Maresch Stephanie, HauptFürsgn., 18., Gentzgasse 9/1/14 a.

Maresch Viktor, Rev. (EW.), Ⓚ, EMed. v. Rot. Kr., 16., Steinhofstraße 20/6.

Mareth Marie, Pfln., 16., Blumberggasse 23.

Mareth Rudolf, Pfl., 16., Blumberggasse 23.

Margadant Alois, SanObGeh., 18., Rokitanskygasse 5/2/22.

Margreiter Johann, VerwSekr., 12., Schwenkgasse 7/1/10.

Marik Gabriele, KzlKoär., Ⓚ, 17., Geblergasse 45, 1/11.

Marik Johann, AmtsGeh., 3., Göllnergasse 8/3/18.

Marincelj Josef, RechnObRev., eis. VK., KEM., 17., Veronikagasse 6.

Mariner Friedrich, RechnR., 12., Längenfeldgasse 68.

Märinger Otto, VInsp. (StrB.), ○, 9., Lazarettgasse 41.

Marischka Georg, Bmtr. (VA.), 16., Rosenackergasse 9, Stiege 33.

„APIS" Gesellschaft m. b. H.

Dental-Unternehmen
Kosm. Pharm. Industrie

Abt. **„DEPHA":** Großvertrieb pharmazeutischer Spezialitäten für die Zahnheilkunde

Abt. **„DENTA":** Vertrieb zahnärztl. u. zahntechn. Instrumente, Verbrauchsmaterialien und Einrichtungsgegenstände für die Zahnheilkunde und Zahntechnik

Verkaufsstelle: Wien I., Getreidemarkt 14, I. Stock • Tel. B 26-0-87
Lese- und Schreibstube im Mezzanin

Werkstätte: XVIII., Eduardgasse 18

FILIALE: KARL KOCH, INNSBRUCK, Herzog-Friedrichstraße 19, Telephon 24-44

Marischka Karl, Ing., WerksDior. (GW.), ®, 21., Gaswerk Leopoldau.

Marius Albert, Bmtr. (ZSp.), ⊙, ○, KTrK., Vrw. Med., 18., Semperstraße 14.

Markert Fritz, DionsR. d. RechnAbt., ⊘ (Schw.), KTrK., Vrw. Med., KEM., MIK., 18., Lacknergasse 79.

Markes Rudolf, VerwSekr., Mauer, Ressel-gasse 82.

Markhart Karl Ludwig, TitSkont. (ZSp.), 16., Richard-Wagner-Platz 16.

Marko Rudolf, GasK. (GW.), 13., Große Bogen-gasse 11.

Markovics Albert, VertrAng., 3., Apostel-gasse 13/11.

Markowetz Ernst, Vkm. (StrB.), 12., Theer-gasse 5.

Markowitsch Albert, Mf. II. Kl. (Feuerw.), ®, 2., Marinelligasse 1.

Marlock Heinrich, Telg., 18., Kreuzgasse 18/1/5.

Maros Emmerich, PhDr., Fachbter., 12., Alt-mannsdorfer Straße 28.

Marquart Otto, Insp., ○, 5., Siebenbrunnen-gasse 11/2.

Marschalek Josef, Vorarb. II. Kl. (EW.), 12., Hohenbergstraße 36—38, Stiege 6/6.

Marschalek Leopold, Hilfsbmtr. (StrB.), 11., Kopalgasse 59.

Marschall Henriette, Ln., Ass., 13., Drechsler-gasse 38.

Marschall Richard, VermR., ✠ (Bd.), 16., Kopp-straße 16.

Marschall Rudolf, Pfl., ®, 13., Breitenseer Straße 48.

Marschek Karoline, KzlKoär., 19., Heiligen-städter Straße 82/20/2/10.

Marschek Leopold, Insp. (ZSp.), 18., Martin-straße 91.

Marth Michael, Masch., 10., Laxenburger Straße 49.

Martin Josef, Wkm. (StrB.), 13., Hollergasse 27.

Martin Josefa, Pfln., 13., Baumgartner Höhe 1.

Martin Josefine, HauptFürsgn., 4., Weyringer-gasse 29/19.

SIROCCO-WERK
WHITE, CHILD & BENEY
GESELLSCHAFT M. B. H.
WIEN X, TROSTSTR. 11
TELEPHON R-10-5-92, R-11-0-29
»SIROCCO«
Zentrifugal-Ventilatoren, Luft-Propeller,
Luft - Heizapparate, Lüftungs - Anlagen
»PIONIER«
Kühlanlagen und Kompressoren aller Art

Martin Oskar, VInsp., 5., Margaretenstraße 148, 3/15.

Martin Rudolf, VInsp. (StrB.), ®, 18., Gerst-hofer Straße 67.

Martinek Anton, SchlachthofAuss., KTrK., 3., Hagenmüllergasse 21/20/6/7.

Martinek Eustachius, GartenVorarb., 12., Spittelbreitengasse 42.

Martinek Hans, AmtsGeh., 8., Fuhrmanns-gasse 14/1/7.

Martinek Leopold, RechnObRev., ○, KTrK., KEM. (Schw.), ung. KEM. (H., Schw.), 3., Engelsberggasse 3.

Martinek Marie, ObOffz. (EW.), 12., Gotts-lebengasse 4/2/3 (Gartenstadt Tivoli).

Martinek Rosa, Offz. (EW.), 13., Wolkers-bergenstraße 20—24/11/2/10.

Marton Martin, Sekr. (VA.), Hadersdorf-Weidlingau, Laudonstraße 42.

Martschin Lorenz, VertrGtr., ○, KTrK., 9., Liechtensteinstraße 126.

Maruna Johann, Schulw., 16., Roterdstraße 1.

Maruna Rudolf, Schulw., ⊙, ○, KTrK., MDZ. III., 21., Schillgasse 31.

Marusch Josef, HausInsp., 12., Aichholzgasse 9.

Marwall Wilhelm, KzlObKoär., ○ 1, eis. VK., KTrK., 16., Grundsteingasse 8/52.

Marx Johann, VerwObKoär., ® (Schw.), KTrK., 6., Proschkogasse 2/3/14.

Marx Josef, Auss., ○ 1, KTrK., 7., Bernard-gasse 38.

Marx Karl, BeleuchtungsAuss. (GW.), ®, 18., Pötzleinsdorfer Straße 95.

Marx Rudolf, MarktAuss., 3., Markhofgasse 8/28.

Maryska Anton, VertrAuss., ⊙, ○, KTrK., 18., Am Dreimarkstein 5.

Märzbacher Karl, AmtsGeh., 11., Herbort-gasse 29/2/19.

Marzi Johann, BeleuchtungsObAuss. (GW.), 1., Himmelpfortgasse 3.

Märzinger Karl, VertrKellerMstr. (Brhs.), ○, eis. VK., Rannersdorf 52.

Masak Paul, Vkf. (StrB.), 13., Feldkellergasse, Straßenbahn-Obj. I.

Maschek Josef, VInsp. (StrB.), 13., Biraghi-gasse 38—40/18/1/3.

Maschek Karl, Revisor (EW.), ® (Schw.), ○, KTrK., 12., Spittelbreitengasse 33/3/2/14.

Masanz Viktor, Ing., techn. VertrAng., 5., Diehl-gasse 35.

Masar Cyrill, Pfl., 16., Liebknechtgasse 3, Stg. 20.

Masaidek Gisela, DiplPfln., Mauer, Dr.-J.-Bayer-Gasse 29.

Masaidek Helene, DiplPfln., 13., Sanatorium-straße 2.

Maschek Hedwig, DiplPfln., 10., Leibnitz-gasse 46/21.

Maschina Josef, RechnObRev., 3., Landstraßer Hauptstraße 107.

Maser Theodor, KzlOffz., 12., Am Wienerberg 16—18/30/2.

Masin Stephanie, KzlKoär., 14., Diefenbachgasse 30.

Mašina Ignaz, Schlosser, 3., Landstraßer Hauptstraße 107.

Masopust Heinrich, VInsp. (GW.), ⊗, 2., Leopoldsgasse 11.

Masopust Josef, JDr., DionsR. (GW.), ⊗, 7., Kirchengasse 19.

Massack Marie, KzlKoär., 6., Magdalenenstraße 13/3/27.

Massinger Johann, Desinfektor, ⊗, ⓓ, KTrK., eis. VK., Tir. LDkm., ung. KEM., 11., Gräßlplatz 5.

Maszna k Friedrich, Vorarb. II. Kl. (EW.), Ebenfurth, Hauptstraße 50.

Mastera Anna, DiplPfln., EMed. v. Rot. Kr., 3., Baumgasse 75.

Matauschek Otto, VInsp. (EW.), ⊗ (Schw.), ○, KTrK., 17., Zeillergasse 74/1/10.

Matauseck Barbara, Kdgtn., 18., Simonigasse 2a, Stiege 16/5.

Matej Franz, WerksAuss. (GW.), 3., Kardinal-Nagl-Platz 14/7/3/8.

Mateju Ernst, Ass. (GW.), 14., Diefenbachgasse 6.

Mateju Rosa, KzlKoär., 15., Löschenkohlgasse 30—32/5/3/12.

Mathauser Emma, Pfln., 21., Pregartengasse 8.

Mathe Jakob, ObRechnR., KTrK., Vrw. Med., 3., Barmherzigengasse 19.

Mathis Ernst, Insp., 3., Kübeckgasse 4/2/20.

Mathoy Josef, RechnR., 18., Ladenburggasse 39.

Matiasek Hans, RechnR., ⊘ (Schw.), ⓓ, ○, KTrK., KEM., 18., Paulinengasse 9.

Matiasek Marie, DiplPfln., 17., Mariengasse 7.

Matiasek Rudolf, Ing., Insp. (StrB.), ⊗ (Schw.), silb. ⊘ 1 (Schw.), ⊘ (Schw.), KTrK., ung. ⊗ (Schw.), 12., Strohberggasse 3.

Maticka Adolf, KzlAss., 12., Wienerbergstraße 20/8/17.

Matiegovsky Wilhelm, KzlOffz., 13., Penzinger Straße 166/1/2/12.

Matiejofsky Margarete, Bmtn. (EW.), 2., Vorgartenstraße 215/4.

Matl Emanuel, Installateur, 5., Margaretengürtel 76.

Matlach Emilie, DiplPfln., 9., Lustkandlgasse 26—28.

Matloch Franz, ObAmtsGeh., 16., Matteottiplatz 2.

Matlocha Ernst, VInsp. (LU.), ⊗ (Schw.), ⓘ, ⓓ, ○, KTrK., Vrw. Med., MIK. 1908, Tir. LDkm., ung. ⊗ (Schw.), 19., Zahnradbahnstraße 22.

Matouschek Eduard, MarktObAuss., 14., Goldschlagstraße 77.

Matouschek Ludwig, VertrAng., Wiener-Neudorf, Ferdinandgasse 14.

Matsche Josef, AmtsGeh., 14., Arnsteingasse 26, 3/33.

Matschegg Franz, Pfl., Ybbs a. d. Donau, Vogelsang 8.

ARCHITEKT
Friedrich
M. Nowak
STADTBAUMEISTER
WIEN II.
FUGBACHG. 19
TELEPHON
R-45-3-87

Matschinger Emmerich, Ing., techn, VertrAng., ✠ (Bd.), KTrK., Vrw. Med., 5., Margaretengürtel 82.

Mattig Adelheid, KzlObKoär., 13., Matznergasse 34/1/6.

Mattis Heinrich, ObSchulw., 20., Leystraße 34.

Mattis Josef, Ing., ObStBauR., R. Kr. I. d. ö. V. O., 4., Schelleingasse 5.

Mattis Ludwig Franz, Insp. (ZSp.), 5., Fendigasse 8.

Mattis Richard, PhDr., ArchivDior., ⊗, Tir. LDkm., 7., Kaiserstraße 71.

Matula Franz, VInsp., ○, KTrK., 2., Am Tabor 18/1/17.

Matula Friederike, Pfln., Atzgersdorf, Karlsgasse 464.

Matuschka Karl, Dr. techn., Insp. (GW.), 3., Schrottgasse 9.

Matuschka Wilhelm, UMDr., OrdArzt, 1., Himmelpfortgasse 7/1/4/33.

Matuška Anna, KdgLtn., 10., Quellenstraße 24 b, 22/3/15.

Matzalik Karl, VerwSekr., 19., Heiligenstädter Straße 3/1/12.

Matzenauer Leopold, Vorarb. II. Kl. (EW.), ○1, KTrK., 12., Pottendorfer Straße 30, EW.-Wohngebäude.

Matzinger Adolf, Lm. I. Kl. (Feuerw.), ⊗ (Schw.), 10., Gudrunstraße 178.

GEGRÜNDET 1791
TONÖFEN- U. TONWARENFABRIK
BERNHARD ERNDT
GES. M. B. H.
WIEN IX, PRAMERGASSE NR. 25
A-13-5-18 SERIE
FABRIKEN in Klein-Pöchlarn a. D., N.-Ö.
MAGAZIN: Franz-Josefs-Bahnhof, A-15-7-69
Spezialist in Kachel-Holz-Dauerbrandöfen. Auf Wunsch Referenzen. Heizkosten pro Tag ca. S 0·50. „KOKA"-Kachel-Dauerbrandofen für Gaskoks. Brennkosten pro Tag ca. S 0·50. Elektrokeramische Abteilung. Elektrische Speicher- und Zirkulationsöfen mit Keramikumhüllung. Werk I. Kachelöfen, Stilöfen, Kamine, Herdkachelzeug, Baukeramik und Poterien. Werk II. Feinklinkerplatten, Klinkerplatten, glasierte Wandverkleidungsplatten (Fliesen), weiß und farbig, Chamotteware, Steinzeugrohre.
Uebernahme aller Hafner-, Plaster- und Wandverkleidungsarbeiten sowie Steinzeugrohrkanalisierungen.

Matzinger Anton, Ing., techn. VertrAng., 15., Hütteldorfer Straße 38.

Matzka Marie, KzlKoär., 3., Hainburger Straße 44.

Matzner Engelbert, Monteur, Ⓓ, O, KTrK., 15., Viktoriagasse 14 b.

Matzner Ferdinand, Schlosser, 14., Denglergasse 14.

Matzner Heinrich, Bmtr. (VA.), St. Peter bei Klagenfurt, Ebenhofstraße 4.

Matzner Karl, VerwSekr., 9., Garnisongasse 11/7.

Matzner Oskar, VertrAuss., 12., Akazienhof 1/3.

Matznetter Josef, RechnR., 13., Testarellogasse 24.

Mauczka Alfred, UMDr., Dior., SanR., Ⓚ (Schw.), R. Kr. d. Fr. J. O. (KD.), ✠ (Bd.), EZ. II. v. Rot. Kr. (KD.), MJK., VK. d. souv. Malteser R. O., BrustKr. (KD.), pr. Rot. Kr. Med. III., kgl. sächs. VK. f. freiw. Sanitätspflege im Kriege, 13., Baumgartner Höhe 1.

Maukner Karl, Schulw., 2., Holzhausergasse 5.

Maul Otto, AmtsGeh., Ⓚ, 7., Ulrichsplatz 2.

Maurer Adolf, Schulw., KTrK., 10., Randhartingergasse 17.

Maurer Franz, techn. KzlObKoär., 2., Castellezgasse 4.

Maurer Josef, MagazinsAuss., Ⓚ (Schw.), O 1, KTrK., 16., Hasnerstraße 145.

Maurer Roman, KzlKoär., 16., Koppstraße 88, 2/18.

Maurer Rudolf, TitSkont. (ZSp.), KTrK., EKr. 1912/13, Deutsch-Wagram, Franz-Schubert-Gasse 23.

Maurerbauer Josef, ObGtr., Ⓚ, 13., Baumgartner Höhe 1.

Maurerberger Karl, Ing., Insp. (EW.), Ⓚ (Schw.), EKr. 1912/13, 16., Weiskerngasse 41/1/7.

Mauritz Alois, Mf. I. Kl. (Feuerw.), Ⓚ, 3., Drorygasse 15.

Mauritz Barbara, KdgLtn., 20., Hirschvogelgasse 12/10.

Mauritz Julius, VInsp. (GW.), Ⓚ, 2., Scholzgasse 18.

Maurus Karl, VerwSekr., 12., Grünbergstraße 23/5.

Maurus Margarete, Fürsgn., 12., Zenogasse 5, 2/16.

Maus Michael, Telg. I. Kl. (Feuerw.), Ⓚ (Schw.), Tribuswinkel, Josefstal 4.

Mauser Alois, VerwObKoär., 19., Heiligenstädter Straße 84/43/3/3.

Mauser Josef, Erzhr., 15., Tautenhayngasse 2—8, 4/1/7.

Mautner Alois, ObAmtsGeh., 2., Odeongasse 5/16.

Mautner Helene, HauptFürsgn., 3., Dapontegasse 6/3.

Maxa Franz, MarktAuss., 12., Wienerbergstraße 20/13/5/20.

Maxa Maria, DiplPfln., 13., Versorgungsheim Lainz, Pav. I/3.

May Adolf, KzlKoär., 11., Braunhubergasse 27, 7/324.

May Friedrich, VertrAng., 17., Schadinagasse 3/4.

May Gregor, KanalObAuss., 19., Döblinger Gürtel 10.

May Michael, Magazineur, 13., Hustergasse 4.

Mayer Alfred, Bmtr. (ZSp.), 16., Siedlung Spiegelgrund, II. Wohnstraße 6.

Mayer Anna, DiplPfln., 21., Steigenteschgasse 110.

Mayer Antonie, vertragsm. Fürsgn., Hinterbrühl, Gaadener Straße 44.

Mayer Aurelia, Kdgtn., 15., Johnstraße 52, Stiege 5/3/219.

Mayer Cäcilie, Pfln., 13., Gustrogasse 67.

Mayer Edmund, JDr., ObMagR., Ⓚ (Schw.), ✠, 18., Scheidlstraße 40.

Mayer Eduard, VerwSekr., 2., Heinestraße 14/1/6.

Mayer Ernst, techn. Insp., Ⓚ, 15., Mariahilfer Straße 157.

Mayer Ernst Johann, VerwSekr., Klosterneuburg, Leopoldstraße 22.

Mayer Ferdinand, VMDr., VetR., ✠, ✠, 13., Penzinger Straße 69.

Mayer Franz, Insp. (StrB.), 12., Vivenotgasse 51.

Mayer Franz, Offz. (EW.), 20., Gerhardusgasse 29/12.

Mayer Franz, Bmtr. (VA.), 16., Hasnerstraße 64.

Mayer Franz, ObAmtsGeh., 15., Gasgasse 8—10.

Mayer Franz, AmtsGeh., 7., Apollogasse 9/2/3/20.

Mayer Franz, Masch., O, KTrK., 10., Triester Straße 73.

Mayer Friederike, KzlAss., 12., Kastanienallee 2/22.

Mayer Friedrich, WirtschSchaffer, Eggenburg, Erziehungsanstalt der Stadt Wien.

Mayer Georg, VMDr., VetR., 9., Nußdorfer Straße 71.

Mayer Hans, RechnR., ✠ (Schw.), KTrK., Vrw. Med., KEM., ung. KEM., 21., Pichelwangergasse 27.

Mayer Hans, Rev. (GW.), 18., Gentzgasse 79.

Mayer Helmut, KontrAmtsR., Ⓚ, 9., Alserstraße 52.

Mayer Hilda, Pfln., 18., Bastiengasse 36.
Mayer Hildegard, ObOffz. (StrB.), 8., Schlösselgasse 28.
Mayer Ignaz, GasK. (GW.), eis. VK., KTrK., 5., Stolberggasse 23 a.
Mayer Johann, Insp., eis. VK., 3., Steingasse 12, 3/13.
Mayer Johann, Insp., ⊕ IV., 18., Wallrießstraße 26/17.
Mayer Johann, Masch., 21., An der unteren alten Donau 132.
Mayer Johann, Aufs. (GW.), Ⓚ (Schw.), ○, 3., Hagenmüllergasse 12/1/10.
Mayer Johann, Maurer, Ybbs a. d. Donau, Reitering 10.
Mayer Josef, VInsp. (EW.), Ⓚ (Schw.), KTrK., ung. Ⓚ (Schw.), 15., Preysinggasse 41/10.
Mayer Josef, GasK. (GW.), 21., Steigenteschgasse 110.
Mayer Josef III, Mf. II. Kl. (Feuerw.), Ⓚ (Schw.), ○, KTrK., Vrw. Med., Ringelsdorf 141.
Mayer Josef, Pfl., 13., Hütteldorfer Straße 267.
Mayer Josefa, DiplPfln., 16., Wiesberggasse 8.
Mayer Julius, Vorarb. II. Kl. (EW.), Ⓚ, 18., Escherichgasse 10.
Mayer Karl Viktor, JDr., ObMagR., 16., Hasnerstraße 125.
Mayer Karl, VerwSekr., Ⓚ (Schw.), Ⓓ, KTrK., 18., Schulgasse 40/1/10.
Mayer Karl, Schulw., Ⓚ, ○, KTrK., Vrw. Med., ung. Ⓚ, 19., Vormosergasse 8.
Mayer Karl, Pförtner, 3., Hohlweggasse 40.
Mayer Leopold, Insp. (ZSp.), 15., Markgraf-Rüdiger-Straße 11.
Mayer Leopold, VInsp. (StrB.), slb. VK. m. Kr., eis. VK. m. Kr., 13., Siedlung Flötzersteig, Staufergasse 26.
Mayer Leopold, KzlSekr., JEM. f. d. bewaffn. Macht, 20., Wasnergasse 31/41.
Mayer Leopold, BetrObWkm. (StrB.), 12., Arndtstraße 1.
Mayer Leopold, AmtsGeh., 19., Nußwaldgasse 28/3/15.
Mayer Ludwig, Ing., ObStBauR., 6., Stumpergasse 3.
Mayer Ludwig, VerwSekr., KTrK., 19., Döblinger Gürtel 21/6/2/12.
Mayer Ludwig, Lm. II. Kl. (Feuerw.), Ⓚ (Schw.), 13., Stockhammerngasse 6.
Mayer Margarete, Kdgtn., 8., Krotenthallergasse 6/4.
Mayer Marie, KzlKoär., 13., Hütteldorfer Straße 133/3/32.
Mayer Matthias, FObGtr., slb. VK., 11., Simmeringer Hauptstraße 234.
Mayer Michael, MagazinsAufs., 16., Madersbergerstraße 6/3/14.
Mayer Michael, Pfl., Ⓚ, Ybbs a. d. Donau, Trewald 47.
Mayer Otto, UMDr., Univ.-Prof., Primararzt, Off. EZ. v. Rot. Kr., 9., Günthergasse 2.
Mayer Otto, RechnR., Ⓚ, ⊘ (Schw.), KTrK. Vrw. Med., KEM., 8., Alserstraße 47.
Mayer Otto, VertrAufs., 13., Stauffergasse 26.
Mayer Richard, RechnR., 17., Steinergasse 11.
Mayer Robert, Vorarb. II. Kl. (EW.), eis. VK. m. Kr., KTrK., Vrw. Med., 12., Tichtelgasse 23.
Mayer Rudolf, VerwSekr., 13., Hietzinger Kai 187/3.
Mayer Rudolf, VerwSekr., Ⓚ (Schw.), ○, KTrK., 18., Schumanngasse 11/4.
Mayer Rudolf, MagazinsAufs., 18., Bastiengasse 38.
Mayer Sylvester, KzlGeh. (StrB.), Ⓓ, ○ 1, KTrK., 21., Lobaugasse 18.
Mayer Wilhelm, VerwSekr., Ⓚ (Schw.), ⊘ (Schw.), KTrK., 6., Luftbadgasse 7/14.
Mayer Wilhelm, VInsp. (EW.), 7., Kaiserstraße 28.
Mayer Wilhelm, Aufs. (GW.), ○, KTrK., 3., Dietrichgasse 25/2/9.
Mayerhofer Adolf, GasK. (GW.), Ⓚ, 17., Ottakringer Straße 9.
Mayerhofer Fanny, Bmtn. (ZSp.), 12., Malfattigasse 19.
Mayerhofer Franz, Schlosser, 14., Goldschlagstraße 61.
Mayerhofer Friedrich, RechnR., 19., Heiligenstädter Straße 82.
Mayerhofer Friedrich, ObAmtsGeh., 9., Hahngasse 8/35.
Mayerhofer Viktor, ObRechnR., 2., Schweidlgasse 20.
Mayerhofer Walter, Bmtr. (VA.), KTrK., 17., Heuberggasse 14.
Mayerl Anna, Fürsgn., 21., Brünner Straße 34—38/4/12.
Mayerl Georg, KzlAss., 15., Chrobakgasse 3—5, 1/4/18.
Mayerwieser Rudolf, AmtsR., Ⓚ, 9., Canisiusgasse 25/1/15.
Mayr Adalbert, Bmtr. (VA.), 3., Mohsgasse 33/14.

Zentralheizungen Lüftungs-, Sanitär-, Ölfeuerungs- sowie sonstige wärmetechnische und gesundheitstechnische Anlagen

Patentinhaber der Phönix-Radiatoren für Etagen-Warmwasserheizungen

Alfred A. Arnold

Wien VII., Lerchenfelderstraße 33 / Telephon B-34-1-67-L

Alois L. Schneider
Architekt und Stadtbaumeister
übernimmt Ausführungen von Hoch-, Tief-, Eisenbeton-, Kanal-, Wasser-, Straßenbauten und Renovierungen
Wien XVIII, Antonigasse Nr. 11
Telephon Nr. A-23-9-58

Mayr Franz, Telg. I. Kl. (Feuerw.), EKr. 1912/13, 8., Lange Gasse 32.

Mayr Josef, VMDr., ObVetR., ⚜, ✠, 20., Brigittaplatz 17.

Mayr Paul, UMDr., VertrArzt, R. Kr. d. Fr. J. O. (KD.), Off. EZ. v. Rot. Kr. (KD.), Ⓚ, 17., Lorenz-Bayer-Platz 19.

Mayr Richard, RechnR., Altlengbach 49.

Mayr Robert, JDr., ObMagR., 17., Dornbacher Straße 86.

Mayrhofer Amalie, KzlKoär., 16., Grundsteingasse 8/44.

Mayrhofer Friedrich, VerwSekr., Ⓓ, KTrK., Vrw. Med., EZ. II. v. Rot. Kr. (KD.), 16., Grundsteingasse 8/44.

Mayrhofer Josef, VerwSekr., 1., Bräunerstraße 4/25.

Mayrl Johann, VInsp. (EW.), 18., Kammerergasse 1.

Mazakarini Leopold, Kassenbote (GW.), 7., Wimbergergasse 13.

Mazal Leopold, Ing., ObStBauR., 13., Speisinger Straße 42.

Mazdra Franz, ObOffz. (EW.), 6., Wallgasse 33/5.

Mechura Vinzenz, MaMstr. (Feuerw.), Ⓚ (Schw.), ○, KTrK., 21., Polletstraße 43.

Med Josef, Wkm., 3., Matthäusgasse 9.

Medek Karl, KzlObKoär., ○, KTrK., 13., Schwendergasse 61/23.

Meder Franz Ludwig, Bmtr. (WA.), Kroisbach bei Graz, St.-Josef-Siedlung, Goethestraße 14.

Medvelicz Elisabeth, Pfln., 17., Mariengasse 25.

Medwed Johann, Ing., Insp. (StrB.), Ⓚ (Schw.), KTrK., Vrw. Med., 10., Gudrunstraße 167.

Megner Helene, Pfln., 14., Ölweingasse 36.

Mehl Friedrich, Ing., DionsR. (StrB.), R. Kr. d. Fr. J. O. (Bd.). JEM. f. d. bewaffn. Macht, 19., Franz-Klein-Gasse 7.

Mehling Ernst, Mf. II. Kl. (Feuerw.), ○, KTrK., 13., Breitenseer Straße 110, Stg. 14.

Mehser Rudolf, UMDr., ObStArzt, Ⓚ (Schw.), ⚜ (Bd., Schw.), EZ. II. v. Rot. Kr. (KD.), 15., Sperrgasse 23.

Meier Anton, KzlOffz., 20., Wintergasse 19/1/7.

Meier Ignaz, ObAmtsGeh., Ⓚ, Ⓓ, KTrK., 16., Rankgasse 12/3/16.

Meilinger Leopoldine, KzlKoär., Atzgersdorf, Am Bach 6.

Meiller Karl, VerwSekr., 13., Zennerstraße 10/1/4.

Meindl Luise, DiplPfln., 13., Pausingergasse 6.

Meindl Oskar, VInsp. (EW.), 2., Schöllerhofgasse 7/3/3/51.

Meinhart Anton, BauWkm., 13., Dehnegasse 50.

Meischel Leopold, KraftfahrObGeh., eis. VK., 10., Quellenstraße 29/1/15.

Meisel Angela, KdgLtn., 3., Schützengasse 11/3/21.

Meisel Anna, Kdgtn., 9., Lichtentalergasse 7/29.

Meisel Josef, UMDr., ObStArzt, R. Kr. d. Fr. J. O. (KD., Schw.), ⚜ (Schw.), KTrK., EZ. II. v. Rot. Kr., 19., Friedlgasse 49.

Meisl Friedrich, ObOffz., 17., Frauenfelderstraße 4/1/9.

Meisl Johann, Badew., 16., Herbststraße 3.

Meissinger Aloisia, Pfln., 13., Linzer Straße 128.

Meißl Rudolf, PhMag., Provisor, 13., Linzer Straße 244.

Meister Johann, AmtsGeh., 17., Hormayrgasse 13.

Meister Karl, Bmtr. (WA.), 2., Engerthstraße 213/3.

Meister Marie, ObOffz. (StrB.), 12., Hohenbergstraße 7.

Meister Rudolf, ObOffz. (StrB.), 12., Hohenbergstraße 7.

Meixner Alexander, Insp. (StrB.), 3., Fasangasse 10.

Meixner Hilda, Kdgtn., 3., Landstraßer Hauptstraße 138/1/5.

Meixner Othmar, KzlObKoär., 2., Große Stadtgutgasse 14/2/1/40.

Mejtsky Friedrich, techn. KzlObKoär., 9., Viriotgasse 6.

Mekel Marie, Pfln., 16., Redtenbachergasse 15.

Melber Ferdinand, Mf. I. Kl. (Feuerw.), Ⓓ, ○, KTrK., 2., Mendelssohngasse 6.

Melbinger Josefine, Pfln., 14., Sechshauser Straße 41/1/11.

Melchart Franz, UMDr., OrdArzt, 1., Ebendorferstraße 10.

Melchart Jakob, VerwSekr., 16., Auf der Schottenwiese 23.

Melchart Rudolf, ObOffz. (EW.), Ⓚ (Schw.), slb. VK. m. Kr., ○, eis. VK. m. Kr., KTrK., 7., Halbgasse 6/3/3.

Melchart Therese, KzlKoär., 13., Linzer Straße 277.

Melcher Antonie, DiplPfln., 2., Ausstellungsstraße 53.

Melichar Franz, VertrAng. (LU.), 21., Sonnengasse 60.

Melichar Friederike, ObOffz. (StrB.), 3., Rennweg 86.

Melion Margarete, HauptFürsgn., Korneuburg, Bisambergstraße 28.
Meloun Stephanie, ObOffz. (StrB.), 8., Stolzenthalergasse 8.
Melzer Anton, VerwSekr., eis. VK. (Bd.), 5., Grüngasse 22.
Melzer Gustav, VInsp., ①, KTrK., Gramatneusiedl 122.
Melzer Josef, TitSkont. (ZSp.), ○, KTrK., 8., Langegasse 50.
Melzer Serafine, Pfln., Ⓚ, 10., Zur Spinnerin 21.
Mende Anna, Aufsn., 9., Nußdorfer Straße 54.
Mende Ferdinand, Mf. I. Kl. (Feuerw.), 18., Köhlergasse 1—3.
Menedetter Josef, GasK. (GW.), Ⓚ (Schw.), KTrK., 10., Gellertgasse 23.
Mengler Emil, Insp. (StrB.), eis. VK. m. Kr. (Bd.), EMed. v. Rot. Kr., 5., Wiedner Hauptstraße 81.
Menke Anna, KzlKoär., 5., Jahngasse 14/1/10.
Menschik Norbert, Bmtr. (WA.), 15., Johnstraße 54.
Menßhengen Franz, Bmtr. (WA.), Graz, Grabenstraße 21.
Menzel Emilie, ObOffz. (EW.), 17., Waldeggasse 14.
Menzel Franz, Ing., GeneralDior. (GW. u. EW.), 1., Reichsratsstraße 11.
Menzel Hans, VMDr., VetKoär., 1., Elisabethstraße 13.
Menzel Josef, VInsp. (GW.), Ⓚ (Schw.), 11., Reischekgasse 42.
Menzel Paul, Ing., StBauInsp., 12., Tivoligasse 43.
Merbaul Rudolf, VerwSekr., Ⓚ, slb. ⚔ (Schw.), ⚔ (Schw.), ①, KTrK., Vrw. Med., 5., Wiedner Hauptstraße 86.
Mergler Kamilla, HauptFürsgn., 3., Neulinggasse 24/11.
Merinski Anton, HausInsp., ⓓ, ○1, eis. VK., KTrK., 12., Herthergasse 37, Stiege 15/1/9.
Merk Otto, VMDr., ObVetR., ✠, 3., Rennweg 100.
Merkader Gustav, Ing., Insp. (StrB.), 12., Franz-Emmerich-Gasse 3.
Merker Auguste, Bmtn. (ZSp.), 16., Wanriglgasse 4.
Merker Leopold, Maurer, 2., Schüttaustraße 1.
Merkl Adolf, techn. Koär., 13., Breitenseer Straße 110.
Mermon Oskar, Ing., StBauR., slb. ⚔ (Schw.), ⚔ (Schw.), 18., Hochschulstraße 6.
Mertal Leopold, BadeBetrMstr., 9., Wiesengasse 17.
Mertens Karl, VInsp., Ⓚ (Schw.), ①, ⓓ, ○, KTrK., Vrw. Med., Mauer, Feldgasse 79.
Mertens Ludwig, Ing., VertrAng. (EW.), Ⓚ, EMed. v. Rot. Kr., Gresten 80/1.
Mertens Marie, KzlSekr., 20., Wasnergasse 43, 2/12.

LEOPOLD REINDL
STADTMAURERMEISTER
WIEN III,
JAQUINGASSE 45

Mertlik Prokop, ObSchulw., 19., Wigandgasse 29.
Mertz Karoline, KzlKoär., 13., Bernbrunngasse 55.
Merz Josef, VerwSekr., Ⓚ, EMed. v. Rot. Kr., 8., Lenaugasse 17.
Merz Natalie, UMDr., VertrArzt, 8., Laudongasse 33.
Merz Rudolf, VInsp. (GW.), Ⓚ (Schw.), ①, KTrK., 18., Gentzgasse 158.
Messerer Laurenz, VInsp. (StrB.), ⓓ, ○1, eis. VK., Rodaun, Breitenfurter Straße 99.
Meßler Leopoldine, Pfln., EMed. v. Rot. Kr., 13., Märzstraße 128.
Meßner Gregor, ObInsp. (GW.), Ⓚ, 9., Mariannengasse 17.
Metelka Richard, KzlAss., 14., Grimmgasse 8/3/31.
Metschl Karl, ObRechnR., 15., Sperrgasse 12.
Metz Leopold, Mf. II. Kl. (Feuerw.), 21., Wegmayrgasse 35.
Metzger Fritz, Ing., StBauR., Ⓚ (Schw.), slb. ⚔, ⚔, 3., Reisnerstraße 39.
Metzker Alois, ObAmtsGeh., Ⓚ, eis. VK. m. Kr., KTrK., 3., Geusaugasse 8/2.
Metzler Hubert, techn. ObKoär., KTrK., 6., Millergasse 21.
Metzner Anton, Monteur, 5., Obere Amtshausgasse 36.
Meuser Adolf, ObAuss., 19., Wollergasse 4.
Meyer Alois, SanObGeh., 21., Fultonstraße 29, 3/27.
Meyer Bruno, Ing., Insp. (GW.), Ⓚ, 8., Lederergasse 32.
Meyer Emil, Schulw., 10., Sonnleithnergasse 32.
Meyer Otto, Vorarb. II. Kl. (EW.), 17., Beheimgasse 64.
Mezek Karl, VInsp. (StrB.), ⓓ, ○, KTrK., 15., Mariahilfer Straße 173.
Mezera Annemarie, KdgLtn., 11., Eisteichstraße 9/3/24.
Mezera Emma, Kass., 12., Tanbruckgasse 12.
Meznik-Schön Karoline, KzlKoär., 7., Kaiserstraße 6/28.
Mič Heinrich, DrIng., VInsp. (StrB.), 12., Tyroltgasse 8.

Wopfinger Stein- und Kalkwerke
Em. & Jac. Gobek, Wien IX, Berggasse 16

liefern:

Ia Weiß-Stückkalk, alle Sorten Schotter für den modernen Straßenbau, insbesondere Teerungsrieseln in allen Körnungen sowie Kalksteinmehl

Telephon: A-17-5-40

Michael Gottlieb, akad. Archt., StBauR., ✠, 13., Gobergasse 7.

Michal Heinrich, Ing., StBauInsp., 14., Schwendergasse 1 d.

Michalcsin Georg, ObAuff., KTrK., 10., Leimäckergasse 1.

Michalec Theodor, VInsp. (EW.), Ⓚ (Schw.), 9., Nordbergstraße 14—16, Stiege 12/3/15.

Michalek Erich, UMDr., VertrArzt, 12., Edelsinnstraße 2.

Michalek Franz, JDr., MagKonz., Ⓚ, 10., Neumannplatz 17.

Michalek Hermine, VInsp. (EW.), 16., Auf der Schottenwiese 24, Siedlung Neuland.

Michalek Leopoldine, Pfln., 12., Hetzendorfer Straße 110.

Michalek Martha, HauptFürsgn., Klosterneuburg, Untere Oeden 75.

Michalitschke Johann, GasK. (GW.), Ⓚ (Schw.), O, KTrK., 12., Brockmanngasse 4.

Michalka Anton, RechnR., 8., Josefstädter Straße 79.

Michalke-Marchart Barbara, HauptFürsgn., Ⓚ, 4., Johann-Strauß-Gasse 21/18.

Michalky Georg, ObSchulw., 18., Michaelerstraße 30.

Michawitz Alois, ObWkm. (StrB.), 12., Längenfeldgasse 25.

Michelfeit Adele, Kdgtn., 14., Benedikt-Schellinger-Gasse 18/3/25.

Michka Elise, Kdgtn., 14., Dreihausgasse 7/10.

Michl Anton, Insp. (Brhs.), 4., Starhembergasse 44.

Michl Josefine, KzlKoär., 4., Starhembergasse 44/13.

Micholitsch Gustav, Insp., 3., Ungargasse 36/2/14.

Michtner August, VerwSekr., Ⓚ, 21., Leopold-Ferstl-Gasse 10/1/10.

Michtner Karl, KzlObKoär., Ⓚ, 21., Floridsdorfer Hauptstraße 37/10.

Michtner Karl, Vkf. (StrB.), 17., Wattgasse 94.

Mick Viktor, RechnR., 15., Preysinggasse 39.

Miechtner Hermine, KzlKoär., 17., Wurlitzergasse 92/3/28.

Miegl Alfred, Ing., VertrAng. (EW.), Ⓚ, EMed. v. Rot. Kr., ung. Ⓚ, 3., Landstraßer Gürtel 45/15.

Mielnikovicz Karl, KanalAuff., 17., Weißgasse 45.

Mienkinsky Margarete, Pfln., 16., Possingergasse 65, Stiege 17/12.

Migsch Alfred, VerwObKoär., 17., Wattgasse 88, 3/10.

Migsch Edwin, Bmtr. (WA.), 13., Spiegelgrundstraße 19.

Migsch Luise, Bmtn. (Gewista), 17., Wattgasse 88.

Migschitz Karl, ObAmtsGeh., eis. VK. m. Kr. (Bd.), KTrK., 18., Hockegasse 9/1/3/10.

Mihal Ernst, KraftfahrGeh., KTrK., Vrw. Med., 3., Baumgasse 37/25/1/5.

Mihalik Wilhelm, kaufm. VertrBmtr. (GW.), 3., Khunngasse 21.

Mihaly Anna, KzlKoär., 6., Bürgerspitalgasse 3.

Mihaly-Makowitschka Johann, AmtsR., Mauerbach, Versorgungshaus.

Mik Josef, VerwSekr., 5., Gartengasse 21 a/1/27.

Mika Ferdinand, ObRechnR., 9., Liechtensteinstraße 157.

Mika Leopold, ObOffz. (EW.), Ⓚ, 8., Lerchenfelder Straße 150, Stiege 3/1/36.

Mikan Anton, ObOffz. (GW.), Ⓚ (Schw.), KTrK., 12., Füchselhofgasse 4.

Mikeš Robert, Monteur, 21., Wagramer Straße 97.

Mikeska Antonie, DiplPfln., 13., Wolkersbergenstraße 1.

Mikocki Leo, JDr., MagR., Ⓚ (Schw.), ✠, Tir. LDkm., ung. Ⓚ (Schw.), 12., Aichholzgasse 3.

Mikoska Elisabeth, DiplPfln., 12., Schönbrunner Straße 274/10.

Mikota Franz, Masch., 3., Baumgasse 41, Stg. 9.

Miks Anna, VInsp. (StrB.), 12., Flurschützstraße 32.

Miksch Johann, techn. VertrAng., 12., Spittelbreitengasse 42.

Miksch Philippine, Kdgtn., 4., Starhembergasse 17/1/7.

Miksch Viktor, GasK. (GW.), Ⓚ (Schw.), 3., Hainburger Straße 52.

Miksch Stephan, Vorarb. II. Kl. (EW.), 2., Wohlmuthstraße 14—16/6/4/8.

Mikula Franz, MarktObAuff., KTrK., 5., Margaretenstraße 102.

Mikula Johann, ObAuff. (GW.), Ⓚ (Schw.), O, KTrK., Vrw. Med., 11., Kopalgasse 57, 17/3/10.

Mikula Karl, MarktObAuff., 5., Schönbrunner Straße 75.

Mikula Rudolf, ObAmtsGeh., 1., Falkestraße 3.

Mikulasek Josef, SchlachthofAuff., O, KTrK., Vrw. Med., 10., Quellenstraße 24 b/22/1.

Mikulczik Rudolf, Schulw., Ⓚ, 12., Vierthalergasse 13.

Mikulik Michael, GartenVorarb., 3., Hagenmüllergasse 25.

Mikusch Aurelia, Kdgtn., 16., Brüßlgasse 22/36.

Mikyska Wilhelm, NiederlLtr., VertrAng. (Brhs.), KTrK., 2., Wohlmutstraße 14—16.

Milde Franz, KzlOffz., 5., Mittersteig 8/28.

Milhauser Leopoldine, Pfln., 14., Arnsteingasse 11.

Miller Hermine, KzlAss., 17., Rötzergasse 3.

Miller Karl, ObSchulw., 20., Stromstraße 78.

Miller Richard, Schulw., 16., Mildeplatz 3.

Millonig Peter, Organisationsleiter (VA.), Ⓓ, ○, KTrK., KEM. (Schw.), EKr. 1908, bayr. Ausz. a. schwarz-weißen Bd., Waltendorf bei Graz, Sonnenstraße 12/1.

Mimler Pauline, Pfln., 13., Penzinger Straße 150, Stiege 11.

Mimmler Erwin, Masch., 13., Drechslergasse 46.

Minar Karl, VInsp. (GW.), Ⓚ (Schw.), 9., Pulverturmgasse 9.

Minerberger Josefa, KzlKoär., 15., Neubaugürtel 21/2/17.

Mingazzi August, Ing., VertrAng., Laxenburg, Altes Schloß.

Minichbauer Leopold, Tischler, St. Andrä a. d. Traisen, Versorgungsheim.

Minichsdorfer Ludwig, VerwSekr., Ⓚ, ✠ (Bd.), 13., Linzer Straße 128/12/1/6.

Minihofer Josef, AmtsGeh., 3., Erdberger Lände 54/11/3.

Minixhofer Leopoldine, Pfln., Ybbs a. d. Donau, Piesenegg 13.

Minnich Alois, VerwSekr., KTrK., Höflein a. d. Donau 126.

Mircescu Johann, VInsp. (StrB.), 19., Geistingergasse 1.

Misar Franz, Vkm. (StrB.), 18., Plenergasse 8.

Mischek Hugo, Ing., StBauR., Ⓚ, silb. ✠ (Schw.), ✠ (Schw.), ✠ (Bd.), KTrK., 18., Hockegasse 9.

Mischek Nikolaus, Schulw., Ⓚ, 21., Kuenburggasse 1.

Mißliwetz Friedrich, Ing., StBauAdi., 2., Schüttaustraße 48.

Mißriegel Josef, Mf. II. Kl. (Feuerw.), ○, KTrK., Vrw. Med., 12., Neuwallgasse 27.

Mitsch Franz, AmtsGeh., 13., Hütteldorfer Straße 212.

Mitscha Paul, Mf. II. Kl. (Feuerw.), 8., Lerchengasse 32.

Mitschke Berta, Bmtn. (ZSp.), 19., Saarplatz 20.

Mittelstedt Adolf, Wkm., ○, KTrK., 17., Urbangasse 3.

Mittenbacher Josef, VerwSekr., Ⓚ, eis. VK. (Bd.), KTrK., 10., Quarinplatz 10/11/2/5.

Mitter Anton, Vkf. (StrB.), 21., Gerichtsgasse 5.

Mitteregger Rudolf, ObOffz. (EW.), Ⓚ, Schönau a. d. Triesting 107.

Mittermayer Ferdinand, RechnObRev., KTrK., Vrw. Med., 12., Schröderweg 7.

Bambus-Stangen für Fahnen, Bade-Rettungsstangen, Stromabnehmer, Feuerwehrgeräte, Gartengeräte, Antennenmaste usw.
Raffia-Bast, natur und gefärbt für Gartenbedarf und Handarbeiten
Kokosfaserstricke für Gartenbedarf
Spanisches Rohr für die Kanalsäuberung
Tonkinstäbe für Blumenstäbe und Spaliere
Alle Korbflechtmaterialien für den Handfertigkeits-Unterricht
Bade-Matten und **Wand-Matten**
aus eigenen direkten Übersee-Importen
G. DIEROFF NACHFOLGER
WIEN VII, WESTBAHNSTRASSE NR. 46

Mittermayer Josef, Bmtr. (VA.), Ⓘ, Ⓓ, bulg. eis. Kr., 5., Kleine Neugasse 11.

Mittermayer Karoline, KzlKoär., 2., Stuwerstraße 21/31.

Mittermayr Konrad, TitObRechnR., 12., Arndtstraße 87.

Mittermayer Leopold, VertrAng. (LU.), 13., Gurkgasse 55/2/20.

Mittwoch Franz, Bmtr. (VA.), 2., Harkortstraße 7/9.

Mittwoch Franz, Skont. (ZSp.), 2., Wohlmutstraße 6.

Mlčoch Josef, WerksAuss. (GW.), 21., Kravoglgasse 23/25.

Mlineritsch Alexander, städt. Gtr., 12., Neuwallgasse 27.

Mlynarik Leopold, Vkf. (StrB.), 3., Hohlweggasse 35.

Mock Erna, KzlKoär., 7., Schottenfeldgasse 67/13.

Mock Ferdinand, MarktObAuss., ung. KEM., 3., Rüdengasse 13.

Möcke Leopold, BauWkm., 13., Waldvogelstraße 6.

Moder Paul, RechnR., 13., Linzer Straße 42.

Mödlagl Stephan, Schulw., Ⓚ, ○, KTrK., MDZ. III., 5., Bachergasse 24.

Mödlhammer Ernst, Wkm. (StrB.), 19., Döblinger Gürtel 21.

Modlik Franz, RechnObRev., 12., Gaudenzdorfer Gürtel 15.

Moeckel Franz, GasK. (GW.), 5., Reinprechtsdorfer Straße 14.

Mohacsi Julius, Vkm. (StrB.), 13., Josef-Schuster-Gasse 35 (Siedlung Lockerwiese).

Mohaupt Martin, Pförtner, ○1, KTrK., 13., Wolkersbergenstraße 1.

Mohr Alois, KzlKoär., eis. VK. m. Kr., KTrK., 20., Vorgartenstraße 79/19.

Mohr Cäcilie, Ln., 15., Pouthongasse 28.

Mohr Franz, Insp. (LU.), Ⓚ, 4., Goldeggasse 19.

Mohr Julie, Pfln., 18., Bastiengasse 36.

Mohr Wenzel Max, Insp., 21., Angererstraße 3/4.

Moik Wilhelm, GasK. (GW.), 16., Thalhaimergasse 38.

GRÜNDUNGSJAHR 1857
SPEZIALIST IN
AUTOFEDERN U. SCHMIEDESTÜCKEN
JOSEF KUMERSTEINER
WIEN XVII,
STEINERGASSE 10
FERNSPRECHER
NUMMER A-23-3-14
POSTSPARK.-KONTO
NUMMER A 86.299

Mojka Johann, BeleuchtungsAufs. (GW.), 16., Hasnerstraße 146.

Mokesch Rudolf, Ing., VInsp. (EW.), ®, 11., Kraftwerk Simmering.

Molak Karl, ObSchulw., ®, KTrK., Vrw. Med., MIK., 18., Leitermayergasse 47.

Moldaschl Anna, KzlKoär., 9., Lazarettgasse 8/3/21.

Moldaschl Franz, Maurer, ⓓ, ○, KTrK., 18., Edelhofgasse 18.

Moldaschl Friedrich, GasK. (GW.), 20., Stromstraße 74.

Moldaschl Heinrich, SchneiderGeh., 13., Linzer Straße 128, Stiege 6/2.

Moldaschl Matthias, TitInsp. (ZSp.), ® (Schw.), Off. EZ. v. Rot. Kr., slb. ⚔ (Schw.), ⚔ (Schw.), KTrK., Vrw. Med., EKr. 1912/13, Tir. LDkm., ung. ®, 8., Lammgasse 4.

Molisch Franz, Bmtr. (EW.), 13., Gurkgasse 59, 1/13.

Möller Manfred, Ing., Bmtr. (WA.), 20., Wehlistraße 50.

Molnar Alfred, UMDr., MedR., ObStArzt, ®, 18., Währinger Straße 112.

Molzer Josef, Maurer, 2., Kagraner Platz 47.

Molzer Leopold, ObOffz. (StrB.), 21., Prager Straße 35.

Mölzer Hugo, VerwSekr., 7., Zollergasse 6/2/2/13.

Mondscheinlechner Johann, Pfl., 12., Bonygasse 11.

Monghy Johann, VertrAng., 13., Penzinger Straße 150.

Montel Leopoldine, HauptFürsgn., 19., Heiligenstädter Straße 144.

Montlong Leopoldine, DiplPfln., 8., Laudongasse 60.

Morawa Theodor, WMDr., VetObKoär., 6., Stumpergasse 11.

Morawec Franz, Vorarb. I. Kl. (EW.), 13., Hütteldorfer Straße 150—154/21/3/6.

Morawetz Anna, KzlKoär., 7., Mariahilfer Straße 76.

Morawetz Gustav, VInsp. (EW.), Mödling, Achsenaugasse 16.

Morawetz Viktor, VertrAng., ⓓ, ○ 1, eis. VK. m. Kr., eis. VK., KTrK., Vrw. Med., 21., Lange Allee 158/17.

Morawska Hildegard, UMDr., VertrArzt, 5., Gassergasse 48.

Morgenstern Maria, UMDr., OrdArzt, 19., Krottenbachstraße 7.

Morihart Hans, ObBuchh. (Gewista), ®, 18., Theresiengasse 69.

Mörtl Friedrich, Schlosser, Ybbs a. d. Donau, Heilanstalt.

Mörtl Paula, Pfln., Ybbs a. d. Donau, Vogelsang 28.

Moša Franz, Ass. (StrB.), 12., Längenfeldgasse 14.

Mosbeck Franz, Insp. (EW.), ®, slb. VK. m. Kr. (Bd.), eis. VK. m. Kr. (Bd.), 18., Haizingergasse 25.

Mosbeck Rudolf, techn. KzlOffz., ®, 5., Bräuhausgasse 6.

Moser Adele, Pfln., 12., Gaudenzdorfer Gürtel 15, Stiege 20.

Moser Alois, Heizer, Ybbs a. d. Donau, Freiensteiner Straße 47.

Moser August, Vkf. (StrB.), 3., Schlachthausgasse 35, Stiege 1/2/4.

Moser Ernestine, KzlKoär., 3., Keinergasse 27/10.

Moser Eugenie, KzlKoär., 14., Kauergasse 8/2/26.

Moser Franz, BauWkm., KTrK., 9., Tendlergasse 13.

Moser Gottfried, Mf. I. Kl. (Feuerw.), 4., Rechte Wienzeile 11 a.

Moser Gustav, Revisor (EW.), 10., Kennergasse 10/4/4/14.

Moser Johann, Vorarb. II. Kl. (EW.), 15., Markgraf-Rüdiger-Straße 15/1/18.

Moser Josef, InvPfl., 13., Hütteldorfer Straße 357.

Moser Josef, FlKellerMstr. (Brhs.), Rannersdorf 52.

Moser Leopold, KzlGeh. (StrB.), 12., Wienerberg, Ulmenhof, Stiege 13/2/12.

Moser Ludwig, HeimAufs., ○, KTrK., 10., Alxingergasse 97.

Moser Marie, ObKöch., 18., Sommerhaidenweg 2.

Moser Rudolf, ObFörster, slb. VK. m. Kr., eis. VK. m. Kr., KTrK., Wildalpen, Winterhöhe, Steiermark.

Moser Walter, VInsp. (GW.), ® (Schw.), 12., Jägerhausgasse 35.

Mößler Oswald, KzlKoär., ®, 16., Luxemburggasse 4/15/2.

Mosthammer Karl, Aufs., KTrK., 10., Siccardsburggasse 42.

Motal Anton, VerwSekr., ⓓ, Vrw. Med., 19., Barawitzkagasse 12/1/23.

Mothwurf Franz, Insp., 3., Rennweg 78.

Mottl Karl, Vkf. (StrB.), 13., Fenzlgasse 67.

Motz Johann, MaschMstr., ®, eis. VK. m. Kr. (Bd.), EKr. 1912/13, 13., Hüttelbergstraße 7.

Motzko Ludwig, Ing., techn. ObInsp., 1., Judenplatz 2.

Moudry Ottokar, VerwSekr., Ⓚ, 5., Margaretengürtel 80/3/2/9.

Moyser Anna, KzlKoär., EMed. v. Rot. Kr. (KD.), 13., Preindlgasse 32.

Moyser Elise, DiplPfln., 13., Preindlgasse 32.

Mracek Rudolf, KzlAss., 13., Cumberlandstraße 83/10/1/5.

Mrasek Rudolf, Auss. (GW.), 12., Nymphengasse 4/3/22.

Mraz Hans, UMDr., VertrArzt, Off. EZ. v. Rot. Kr. (KD.), slb. ⚔ (Schw.), ⚔ (Schw.), ✠ (Bd., Schw.), 18., Währinger Straße 118.

Mraz Roman, VInsp. (StrB.), KTrK., 5., Margaretengürtel 36/1/4/10.

Mrazek Engelbert, VInsp. (EW.), 16., Erdbrustgasse 56.

Mrazek Matthias, KzlObKoär., 2., Am Kaisermühlendamm 55/1/3/13.

Mrazek Theophine, KzlKoär., 13., Hermesstraße 169.

Mreule Otto, Ing., techn. VertrAng., ✠ (Bd.), 4., Schäffergasse 19.

Mrkvicka Josef, ObAmtsGeh., 12., Mandlgasse 7/3/18.

Mrkvicka Rudolf, Fleischh., Ⓚ (Schw.), ○, KTrK., 13., Faistauergasse 2/1/13.

Mrva Gottlieb, Lgm. (StrB.), 10., Inzersdorfer Straße 18.

Mucek Anna, Pfln., 10., Waldgasse 47.

Muck Alberich, Ing., BrandInsp. (Feuerw.), Ⓚ (Schw.), ⚔ (Schw.), 6., Linke Wienzeile 182.

Muck Franz, ObPfl., Ⓚ, Langenzersdorf, Wiener Straße 44.

Muck Karl, VerwSekr., Ⓚ (Schw.), ⚔ (Schw.), Ⓓ, ○, KTrK., Tir. LDkm., ung. Ⓚ (Schw.), 9., Roßauer Lände 11.

Muck Karl, ObOffz., Vrw. Med., 13., Wittegasse 2/1/10.

Muck Michael, Vkm. (StrB.), 5., Margaretengürtel 76—80, Stiege 20/4/14.

Muck Walter, Ing., StBauR., Ⓚ (Schw.), ⚔ (Schw.), ⊙, KTrK., ung. Ⓚ (Schw.), 15., Küchelbeckergasse 2.

Mück Friedrich, MagKonz., 13., Hollergasse 51.

Mücke Margarete, Kdgtn., VertrAng., 18., Hofstattgasse 23.

Muckenschnabl Josef, BauWkm., Klosterneuburg, Grabmandlgasse.

Mückler Karl, Insp., Ⓚ, 7., Kaiserstraße 119/2/6.

Mudrak Edmund, PhDr., VerwSekr., ○, 18., Schindlergasse 3 a.

Mühlbacher Franz, MaschGeh., 13., Bowitschgasse 8.

Mühlbacher Luise, HauptFürsgn., 3., Am Heumarkt 7/7/3/98.

Mühlberger Alois, Auss., 2., Scholzgasse 18.

Mühldrexler Johann, VInsp., 12., Meidlinger Hauptstraße 7/1/8.

Mühlstein Alexander, VerwSekr., 14., Storchengasse 24.

Mühlwisch Johann, FObGeh., 11., Simmeringer Hauptstraße 234.

Mühlwisch Leopold, Vorarb. II. Kl. (EW.), ○, KTrK., 11., Oberleitengasse 5 a/1.

Muhr Rudolf, FObGtr., Ⓓ, 11., Simmeringer Hauptstraße 234.

Muhri Rudolf, ObAmtsGeh., 12., Ruckergasse 25.

Müllauer Leopoldine, DiplPfln., 18., Gersthofer Straße 75/9.

Mülleker Richard, KzlOffz., 3., Barichgasse 22, 2/20.

Müller Adele, VInsp. (StrB.), 13., Feldkellergasse 58.



Müller Adolf, AmtsR., 9., Roßauer Lände 33, 2/30.

Müller Adolf, ObGtr., Ⓓ, 2., Ybbsstraße 25.

Müller Adolf, AmtsGeh., 19., Heiligenstädter Straße 84/43/1/6.

Müller Alexander, RechnR., 9., Rotenlöwengasse 8.

Müller Anton, ObRechnR., KEM. (Schw.), 8., Florianigasse 67.

Müller Anton, TitSkont. (ZSp.), 8., Florianigasse 2.

Müller-Deham Albert, UMDr., a.-o. Univ.-Prof., Primararzt, R. Kr. d. Fr. J. O. (KD.), ⚔, EZ. II. v. Rot. Kr. (KD.), pr. EZ. v. Rot. Kr., 8., Feldgasse 23.

Müller Edmund, VerwSekr., 20., Jägerstraße 10, 3/17.

Müller Eduard, techn. VertrAng., 16., Fröbelgasse 2.

Müller Emil, AmtsGeh., 3., Hagenmüllergasse 23/7/2/10.

Müller Ernst, Bhnm. (StrB.), 10., Quellenstraße 140.

Müller Felix, Ing., StBauObKoär., 21., Kagraner Platz 29.

Müller Ferdinand, PhDr., R. d. städt. Samml., ⊛ (Schw.), ◍, KTrK., 18., Hofstattgasse 22.

Müller Franz, RechnR., MVK. III., slb. ⊘ (Schw.), ⊘ (Schw.), ◍, ○, KTrK., KEM., Tir. LDkm., ung. KEM., pr. eis. Kr. II., 17., Zeillergasse 63.

Müller Franz, FObGtr., 17., Richthausenstraße (Hernalser Friedhof).

Müller Franz, WäschObAufs., ⊛, EMed. v. Rot. Kr. (KD.), Gablitz 155.

Müller Franz, Schulw., 3., Löwengasse 12 b.

Müller Franz, BadeAufs., 8., Lerchenfelder Straße 54—56, Stiege 2.

Müller Franz, Heizer, 13., Hietzinger Kai 199.

Müller Hedwig, KzlObKoär., 20., Jägerstraße 10/17.

Müller Heinrich, Bmtr. (VA.), 20., Hannover Gasse 19.

Müller Hermine, VInsp. (StrB.), ⊛, 13., Nisselgasse 15.

Müller-Haase Immo, techn. VertrAng., 6., Millergasse 40.

Müller Josef, ObAusm., 16., Weyprechtgasse 5.

Müller Josef, MarktAufs., KTrK., 19., Heiligenstädter Straße 80/4/1/10.

Müller Karl, ObRechnR., 6., Dürergasse 8.

Müller Karl, techn. ObKoär., 13., Breitenseer Straße 110.

Müller Karl, VInsp. (EW.), ⊛, 2., Handelskai 210/2/1/6.

Müller Karl, VInsp. (StrB.), 2., Taborstraße 22.

Müller Karl, VInsp. (StrB.), 21., Franklinstraße 20/10/2.

Müller Karl, MaschMstr., EMed. v. Rot. Kr., 10., Quellenstraße 73.

Müller Karl, GasK. (GW.), ○, 2., Radingerstraße 9.

Müller Karl, Pförtner, 15., Johnstraße 58.

Müller Leopold, Faustinus, Dior. (VA.), ○, KTrK., KEM., 12., Werthenburggasse 3 a/8.

Müller Leopoldine, KzlKoär., 10., Inzersdorfer Straße 81/11/179.

Müller Martha, UMDr., VertrArzt, 17., Dornbacher Straße 31.

Müller Maximilian, ObSchulw., EMed. v. Rot. Kr., 16., Panikengasse 31.

Müller Oskar, MagSekr., ⊛ (Schw.), slb. ⊘, ⊘, ⊙, KTrK., 4., Blechturmgasse 28.

Müller Othmar, städt. Gtr., 3., Mohsgasse 17.

Müller Otto, Schulw., ⊛, ○, 5., Am Hundsturm 18.

Müller Paula, Kdgtn., 16., Rankgasse 2/3/33.

Müller Robert, AmtsR., 8., Lammgasse 9.

Müller Rudolf, UMDr., VertrArzt, ⊘ (Schw.), ✠ (Bd.), ◍, KTrK., 21., Brünner Straße 132.

Müller Rudolf, ObOffz. (EW.), 15., Mareschgasse 26/3/11.

Müller-Settele Witold, VInsp. (StrB.), Tir. LDkm., 6., Girardigasse 2.

Müller Therese, Kdgtn., 13., Tiefendorfergasse 11/2/27.

Müller Viktor, VerwSekr., 18., Herbeckstraße 75 1/3/16.

Müllner Anna, Bmtn. (GW.), 9., Hebragasse 5.

Müllner Antonie, DiplPfln., 21., Schenkendorfgasse 48/23.

Müllner Ferdinand, VerwSekr., 12., Rotenmühlgasse 8.

Müllner Franz Rudolf, KontrAmtsDior., ⊛, br. IEM. f. d. bewaffn. Macht, MIK., ung. ⊛ (Schw.), 7., Lindengasse 27.

Müllner Franz, AmtsR., 9., Lazarettgasse 41.

Müllner Franz, Mf. I. Kl. (Feuerw.), ⊛ (Schw.), ○, KTrK., 21., Voltagasse 30—32.

Müllner Ignaz, Lm. II. Kl. (Feuerw.), ⊛ (Schw.), eis. VK. (Bd.), 20., Karajangasse 17.

Müllner Josefine, ObOffz. (StrB.), 2., Vorgartenstraße 132.

Müllner Leopold, ObKontrAmtsR., O. d. Eis Kr. III. (Schw.), MVK. III. (Schw.), ⊛ (Schw.), slb. ⊘ (Schw.), ⊘ (Schw.), KTrK., 3., Paracelsusgasse 8.

Müllner Leopold, Pfl., ○, KTrK., 13., Goldschlagstraße 193—195.

Mundsperger Rudolf, Schulw., KTrK., 20., Leipziger Platz 1.

Munk Ludwig, UMDr., MedR., VertrArzt, 9., Ayrenhoffgasse 1.

Munk Therese, Pfln., 13., Penzinger Straße 31, Stiege 2.

Munser Marie, ObPfln., 7., Mariahilfer Straße 157/6.

Münzer Hans, PhMg., ang. Apoth., 4., Goldeggasse 14.

Münzkern Karl, RechnObRev., 12., Hasenhutgasse 2.

Murauer Elisabeth, Kdgtn., 6., Magdalenenstraße 21/19.

Muresan Marie, DiplPfln., 16., Liebhardtgasse 17/27.

Murk Johann, VerwKoär., Mannswörth 5.

Muschweck Richard, RechnObRev., 16., Friedmanngasse 5.

Muschy Alois, Drucker, 16., Thaliastraße 60.

Musil Ferdinand, UMDr., ObStArzt, ⊛, EZ. II. v. Rot. Kr. (KD.), ✠ (Bd.), 2., Darwingasse 32.

Musil Franz, DrIng., StBauDior., Kmt. Kr. d. ö. V. O., 3., Am Heumarkt 2.

Musil Hartwig, VerwKoär., 19., Döblinger Hauptstraße 19/4.

Musil Josef, Vkf. (StrB.), 11., Wilhelm-Kreß-Platz 5.

Musil Marie, KdgLtn., 2., Pazmanitengasse 19, 2/16.

Musilek Franz, KzlOffz., KTrK., Vrw. Med., 19., Heiligenstädter Straße 82—90/65/3/10.

Muth Karl, Vkf. (StrB.), 5., Brandmayergasse 37, 1/4/17.

Muth Paula, HauptFürsgn., 20., Leystraße 122/4.

Muthenthaler Josef, Mf. II. Kl. (Feuerw.), ® (Schw.), ○, eis. VK., KTrK., EKr. 1912/13, 10., Rotenhofgasse 103.

Muthenthaler Marie, Pfln., Ybbs a. d. Donau, Hauptplatz 75.

Muttenthaler Leopold, VerwSekr., ®, KTrK., 21., Jedleseer Straße 66—94/22/1/3.

Mutterer Paula, DiplPfln., 5., Margaretengürtel 122, Stiege 5/9.

Mützel Friedrich, techn. Koär., Mauer, Kernstockgasse 9.

Mützel Wilhelm, Adj. (StrB.), 10., Pernerstorfergasse 83/1/1/12.

Myslivecek Hans, VMDr., VetR., KTrK., 7., Kandlgasse 6.

Nacal August, VInsp. (EW.), KTrK., 5., Fendigasse 8 a.

Nacal Johann, Lm. II. Kl. (Feuerw.), 19., Döblinger Gürtel 21.

Načal Richard, AmtsR., ®, ⊘ (Schw.), KTrK., 9., Tendlergasse 9/2/15.

Nachtigall Franz, Mf. II. Kl. (Feuerw.), KTrK., 13., Gallgasse 69.

Nachtmann Mathilde, KzlKoär., 15., Wurmsergasse 45.

Nachtnebel Anton, KzlObKoär., 18., Eduardgasse 16/1/12.

Nachtnebel Hildegard, Kdgtn., 3., Wassergasse 13/3/15.

Nadel Otto, Ing., StBauR., silb. ⊘, ⊘, ◍, KTrK., 13., Lainzer Straße 80.

Nader Herbert, VerwSekr., 12., Neuwallgasse 27.

Nader Ingo, TArzt, VetR., ✠, 13., Onno-Klopp-Gasse 9.

Nader Karl, GasK. (GW.), 16., Wurlitzergasse 64.

Naderer Heinrich, ObAmtsGeh., 13., Baumgartner Höhe 1.

Naderer Johann, Lm. II. Kl. (Feuerw.), ® (Schw.), ○, KTrK., 15., Wurmsergasse 43.

Naderer Marie, Pfln., Ybbs a. d. Donau, Wiener Landes-Heil- und Pflegeanstalt.

Nagel Bruno, Bmtr. (ZSp.), 13., Penzinger Straße 150.

Nagel Emil, VerwAsp., 2., Elderschplatz 2/5/18.

Nagel Maximilian, Wkm. (StrB.), 16., Wilhelminenstraße 34.

Nagelberg Klara, UMDr., VertrArzt, 7., Neustiftgasse 54/9.

Nagl Alois, Telg. II. Kl. (Feuerw.), ® (Schw.), KTrK., Königstetten, Kirchengasse 124.

Nagl Franz, Pfl., ® (Schw.), ○ 1, KTrK., 13., Baumgartner Höhe 1.

Nagl Karl, VInsp. (EW.), 9., Prechtlgasse 3.

Nagl Viktor, VerwSekr., MVK. III. (Schw.), silb. ⊘ (Schw.), ⊘ (Schw.), KTrK., 3., Rennweg 24.

Nagy Julius, Insp. (EW.), 8., Lerchengasse 21.

Nahmerer Marie, KzlKoär., 2., Ilgplatz 2.

Nakladal Richard, Bmtr. (WA.), 18., Sternwartestraße 6/21.

Naller Friedrich, SchlachthofObAufs., 11., Simmeringer Hauptstraße 20 a.

Närr Theodor, Lm. I. Kl. (Feuerw.), ® (Schw.), 16., Hasnerstraße 12.

Nasinski Josefa, KzlKoär., 14., Diefenbachgasse 54/3/16.

Natek Gottfried, Rev. (GW.), 18., Antonigasse 22, 1/6.

Nathansky Gerhard, JDr., MagObKoär., 13., Penzinger Straße 150, Stiege 24.

Nather Josef, Vorarb. II. Kl. (EW.), 17., Schumanngasse 83/2/20.

Natich Eugenie, Bmtn. (ZSp.), 13., Marnogasse 1.

Natorski Karl, Schlosser, 7., Wimbergergasse 42.

Navratil Ernestine, ObOffz. (StrB.), Stammersdorf, Anckenthalerstraße 440.

Navratil Josef, Lm. I. Kl. (Feuerw.), ® (Schw.), ○, KTrK., 3., Lustgasse 9.

Navratil Karl, GasK. (GW.), 17., Kulmgasse 38/11.

Navratil Rudolf, Telg. I. Kl. (Feuerw.), ® (Schw.), Sparbach 45.

MARTIN SCHOBER & SÖHNE

ZENTRALHEIZUNGEN · LÜFTUNGSANLAGEN
GAS-, WASSER- UND SANITÄRE ANLAGEN
EISENKONSTRUKTIONEN ALLER ART · BAUSCHLOSSERARBEITEN
ELEKTRO- UND AUTOGEN-SCHWEISSANSTALT

WIEN XXI, DONAUFELDER STRASSE 53

TELEPHON A-60-1-47

Nawratil Anna, KzlObKoär., 15., Gebrüder-Lang-Gasse 15/1/4.

Nawratil Franz, ObSchulw., 10., Quellenstraße 54.

Nawratil Hans, RechnR., Weidlingau, Hauptstraße 118.

Nawratil Johann, Insp., 12., Egger-Lienz-Gasse 4.

Nawratil Karl, ObOffz. (GW.), 3., Kriegleraasse 19/2/2/33.

Nebauer Margarete, Offz. (StrB.), 18., Plenergasse 16.

Nebenführ Cyrill, InvPfl., ⊗ (Schw.), slb. VK. m. Kr. (Bd.), 13., Waidhausenstraße 6, Stiege 5.

Nebenführ Juliane, ObPfln., ⊗, 13., Waidhausenstraße 6, Stiege 5.

Nečesal Franz, Offz. (StrB.), 16., Rosenackerstraße 9, Sandleiten-Hof, 3. Teil, Stg. 36/2/12.

Nechradola Heinrich, VerwSekr., ⊗, Vrw. Med., 9., Rögergasse 6/3/2/10.

Nechradola Karl, VInsp. (StrB.), ⊘ (KD., Schw.), ⓘ, KTrK., Tir. LDkm., 8., Schlösselgasse 14.

Neckar Emil, VInsp. (GW.), 6., Bürgerspitalgasse 17/2/2/18.

Neckhaim Marie, Pfln., 13., Jupiterweg 29.

Neckham Karl, KzlSekr., 14., Schwendergasse 43.

Nedoma Helene, Erzhn., Eggenburg, Erziehungsanstalt der Stadt Wien.

Nedoma Karl, Erzhr., ⊗ (Schw.), KTrK., Eggenburg, Erziehungsanstalt der Stadt Wien.

Nedomanský Alois, RechnR., 19., Sieveringer Straße 175.

Nedorost Editha, KdgLtn., 19., Döblinger Gürtel 8/3/18.

Nedorost Ositha, KdgLtn., 19., Döblinger Gürtel 8/3/18.

Nedwed Franz, Bmtr. (VA.), ○, KTrK., Vrw. Med., Sachsen-Orden, 1., Fleischmarkt 22, 2/4/63 a.

Nedwed Leopold, Lm. I. Kl. (Feuerw.), ⊗ (Schw.), 17., Gomperzgasse 4.

Nedwed Leopoldine, DiplPfln., 16., Brunnengasse 19/2/10.

Neff Johann, AmtsGeh., 14., Stättermayergasse 22/9.

Neidhardt Elfriede, DiplPfln., 13., Hüttelдorfer Straße 150.

Neidhardt Hans, ObOffz. (GW.), 17., Promenadegasse 55.

Neidinger Anton, ObAuff. (GW.), eis. VK., ○, KTrK., 21., Gaswerk Leopoldau, Aufsehergebäude, Tür 3.

Nejedly Alois, Schulw., 21., Konstanziagasse 24/26.

Nekamm Johann, Ing., VertrAng. (EW.), ⊗ (Schw.), ⊘ (Schw.), ✠, KTrK., 2., Engerthstraße 199 (Werkswohnhaus).

Nekham Wilhelm, AmtsR., 3., Hainburger Straße 66.

Nekola Karl, GasK. (GW.), 16., Wichtelgasse 5, 2/8.

Nekula Josef, WerksAuff. (GW.), 21., Berzeliusplatz 1/1/10.

Nekut Eduard, Vorarb. I. Kl. (EW.), KTrK., 2., Jungstraße 4.

Nekut Heinrich, VInsp., ⊗, ung. ⊗, 15., Kranzgasse 22/2/14.

Nell Karl, Adj. (GW.), 7., Halbgasse 25/9.

Nemanský Karoline, Pfln., 13., Tiefendorfergasse 1.

Nemec Franz, Masch., 12., Längenfeldgasse 14—16, Stiege 1/3.

Nemec Leopold, VerwSekr., 12., Wienerbergstraße 20/24/13.

Nemec Wilhelm, Bmtr. (VA.), 12., Längenfeldgasse 16, Stiege 3/4/20.

Nemec Zephyrin, VerwObKoär., 19., Budinskygasse 10/5/12.

Nemecek Ferdinand, GtrGeh., ⓓ, 11., Dorfgasse 31.

Nemelka Rosa, KzlKoär., 5., Siebenbrunnengasse 41.

Nemeškal Franz, Bmtr. (VA.), 16., Possingergasse 47—51/6/3/20.

Nemetz Marie, ObOffz. (StrB.), 18., Eduardgasse 14.

Nemetz-Fiedler Marie, Offz. (StrB.), Mauer, Friedrich-Ludwig-Jahn-Gasse 10.

Nenahla Friedrich, VerwSekr., ⊗, 13., Schillingergasse 36.

Neppel Wilhelm, Schulw., 10., Laxenburger Straße 53/57.

Nerber Otto, ObOffz. (EW.), ⊗ (Schw.), 6., Schadekgasse 8.

Neškrabal Wenzel, ObMaschMstr., KTrK., 13., Am Steinhof.

Nesshyba Anton, Insp. (StrB.), KTrK., 3., Trubelgasse 5.

Neßler Heinrich, VInsp. (EW.), ⊗, 17., Elterleinplatz 15.

Nester Valerie, VertrAng., Kdgtn., 10., Humboldtgasse 14.

Nestler Karl, VerwSekr., 19., Zehenthofgasse 14.

Nestrojil Aurelia, Kdgtn., 7., Lindengasse 47, 2/2/10.

Nestrojil Emanuel, RechnOffz., 7., Myrthengasse 6.

Neswal Ludwig, VInsp. (GW.), ⊗, 3., Grasbergergasse 4.

Netreffa Otto, AmtsR., ⓘ, ⓓ, KTrK., 3., Steingasse 2 a/12.

Neubacher Franz, VizeVorderb., Koll.-Vertr. (Brhs.), Rannersdorf 52.

Neubauer Johann, VInsp., 17., Mariengasse 25, 2/13.

Neubauer Johann, Wkm., KTrK., 20., Leipziger Straße 11.

Neubauer Josef, UMDr., ObMedR., Primarius, Chefarzt (VA.), Off. Kr. v. Rot. Kr. (KD.), EZ. II. v. Rot. Kr. (KD.), gld. Salvatormedaille, Mar. K., Zivil-S. L., 4., Schönbrunner Straße 1.

Neubauer Josef, Lm. II. Kl. (Feuerw.), Ⓚ (Schw.), 18., Höhnegasse 7.

Neubauer Karl, AmtsGeh., 13., Linzer Straße 128/4/1/6.

Neubauer Leopold, VInsp. (GW.), Ⓚ, 3., Hainburger Straße 56.

Neubauer Leopold, Pfl., Ⓚ, ○, KTrK., Ybbs a. d. Donau, Piesenegg 30.

Neubauer Peter, Wkm. (StrB.), 13., Leyserstraße 15.

Neubauer Rudolf, Mf. I. Kl. (Feuerw.), Ⓚ, IEM. f. d. bewaffn. Macht, 13., Schützplatz 2.

Neubauer Walter, VerwSekr., 13., Himmelhofgasse 12.

Neuberger Anna, Kdgtn., 20., Denisgasse 37, 2/23.

Neuberger Gustav, Ass. (EW.), 20., Engelsplatz 4 b/1.

Neuberger Gustav, Vorarb. II. Kl. (EW.), 20., Denisgasse 37.

Neubert Emma, VInsp. (GW.), Ⓚ, 7., Wimbergergasse 15.

Neubert Martha, Kdgtn., 15., Schuselkagasse 12, 2/3/14.

Neudert Josef, InvPfl., 13., Baumgartner Höhe 1.

Neudhardt Leopold, ObPfl., Ⓚ, Ybbs a. d. Donau, Trewald 31.

Neuer Margit, UMDr., VertrArzt, 3., Fasangasse 48/8.

Neufeld Ernst, Bmtr. (VA.), Linz, Vergeinerstraße 11.

Neuffer Hans, UMDr., VertrArzt, 13., Biraghigasse 38—42/22/7.

Neugebauer Adolf, ObPfl., Ⓚ (Schw.), KTrK., 13., Am Steinhof.

Neugebauer Alois, Teleph., Ⓘ, KTrK., 12., Rosenhügelstraße 150.

Neugebauer Heinrich, VInsp. (EW.), ○, KTrK., 18., Scheimpfluggasse 30.

Neugebauer Josef, VMDr., VetR., ⚕, ✠, 4., Schönburgstraße 46.

Neugebauer Josef, MarktAuss., 17., Hormayrgasse 14.

Neugebauer Karl, VertrAng., 2., Kleine Stadtgutgasse 11.

Neugebauer Marie, KzlKoär., 18., Köhlergasse 16/1/5.

Neugebauer Marie, ObPfln., Ⓚ, 13., Sanatoriumstraße 2.

Neugebauer Robert, ObInsp. (ZSp.), Hadersdorf-Weidlingau, Mittelstraße 6.

Neugebauer Rudolf, VerwSekr., Ⓚ, MVK. III. (Schw.), slb. ⚕ (Schw.), ⚕ (Schw.), KTrK., Vrw. Med. 1, ung. Ⓚ, 13., Versorgungsheimplatz 1.

Neuhauser Karl, Masch., 19., Philippovichgasse 1, Stiege 11/7.

Neuherz Anton, KzlObKoär., Ⓚ, Ⓘ, ○, Vrw. Med., 13., Schirnböckgasse 27.

Neuhold Emanuel, Lm. I. Kl. (Feuerw.), ○ 1, KTrK., Vrw. Med., 13., Gurkgasse 40.

Neuhold Rudolf, Vkm. (StrB.), 2., Vorgartenstraße 180.

Neuhold Viktor, VertrAng., 16., Brestelgasse 3/15.

Neuhuber Adolf, JDr., ObMagR., 3., Landstraßer Hauptstraße 24.

Neuländer Albine, DiplPfln., 13., An der Niederhaid 23.

Neumann Alois, UMDr., MedR., ObStArzt, Ⓚ (Schw.), ⚕ (Schw.), KTrK., MJK., EKr. IV. des Schaumburg-Lippeschen Hausordens, 2., Leopoldsgasse 2 a.

Neumann Anna, UMDr., VertrArzt, 2., Herminengasse 18.

Neumann Anton, VInsp., 16., Sulmgasse 22—24/10.

Neumann Anton, StatBetrLtr. (EW.), Ⓚ (Schw.), KTrK., EKr. 1912/13, 14., Arnsteingasse 35/2/23.

Neumann Egon, Ing., techn. VertrAng., 3., Landstraßer Hauptstraße 82.

Neumann Ernst, Rev. (EW.), 21., Fillenbaumgasse 262.

Neumann Hermine, Kdgtn., 10., Van-der-Nüll-Gasse 48/28.

Neumann Johann, FObGtr., Ⓜ, KTrK., Vrw. Med., 11., Weißenböckstraße 1—3.

Neumann Karl, ObInsp. (ZSp.), 19., Glatzgasse 5.

Neumann Leopold, VertrAng., KTrK., 6., Webgasse 34/19.

Neumann Robert, HausObAuss., Ⓚ (Schw.), eis. VK., KTrK., 13., Versorgungsheim Lainz, B-Gebäude.

Neumayer Friedrich, Offz. (GW.), 18., Karl-Beck-Gasse 35/10.

Neumayer Hans, Dr., techn. VertrAng., 1., Tuchlauben 15.

Neumayer Leopold, Vkf. (StrB.), 21., Schleifgasse 8.

Dachdeckerei und Asphaltierung

Kostenlose unverbindliche Voranschläge, günstige Zahlungsbedingungen

LEOPOLD RICCIUS Gegründet 1881

Büro: XVI, Reinhartgasse 12 · Telephon B-46-007, A-21-5-94

Karl Höltls Wwe.

Bürgerl. Stadtpflasterermeister, Kontrahent der Bundeshauptstadt Wien, handelsgerichtlich beeideter Sachverständiger u. Schätzmeister

Wien 16/1. Bezirk
Enenkelstraße 14

Telephon-Nummer U-30-5-37
Postsparkassen-Konto 103.267

Neumayer Margarete, KzlOffz., 7., Neubaugürtel 38/21.

Neumayer Paul, RechnR., 12., Aichholzgasse 9.

Neumayer Rudolf, JDr., ObSenR., ⚜ (Schw.), KTrK., 3., Geusaugasse 33.

Neumayer Viktor, Insp., 14., Graumanngasse 35/1/9.

Neumayr Georg Heinrich, VerwSekr., Ⓚ, slb. ⚜ (Schw.), ⚜ (Schw.), KTrK., Vrw. Med., 16., Hubergasse 2/24.

Neumeier Hermine, DiplPfln., 2., Untere Augartenstraße 39.

Neumeister Julius, MaschMstr., eis. VK., 17., Geblergasse 74.

Neundorfer Josef, KzlKoär., Ⓚ, KTrK., Vrw. Med., 13., Mantlergasse 43.

Neuschill August, städt. Gtr., 11., Schmidgunstgasse 13.

Neuschl Karl, Vorarb. II. Kl. (EW.), KTrK., 20., Rauscherstraße 29/2/15.

Neusser Hans, VInsp. (EW.), 3., Rennweg 38.

Neustadtl Robert, UMDr., ObStArzt, EZ. II. v. Rot. Kr. (KD.), 8., Pfeilgasse 53.

Neuwirth Amalie, DiplPfln., Mauer, Schwarzwaldgasse 4.

Neuwirth Anton, VerwSekr., Ⓚ, MIK., 3., Leberstraße 2/36/2/7.

Neuwirth Eduard, Offz. (EW.), 3., Adamsgasse 3.

Neuwirth Leopold, PflVorst., Ⓚ, 13., Baumgartner Höhe 1.

Neuwirth Ludwig, Schulw., ○, KTrK., jugosl. slb. VerdMed., 14., Stättermayergasse 29.

Neuwirth Matthias, Mf. I. Kl. (Feuerw.), Ⓚ (Schw.), ○, eis. VK., KTrK., MDZ. III., 15., Oeverseestraße 27.

Neuwirth Rudolf, AmtsR., Ⓚ, 7., Stiftgasse 25/12.

Neuzil Josef, Schulw., 10., Quellenstraße 52.

Nevoral Hildegard, Fürsgn., 21., Jedleseer Straße 72—78, Stiege 37/2/8.

Nevrkla Leopoldine, DiplPfln., 2., Obere Augartenstraße 12 b.

Newald Emma, KdgLtn., Mödling, Managettagasse 6.

Neworal Theodor, KzlKoär., Hinterbrühl bei Mödling, Hauptstraße 87.

Newosad Franz, NiederlLtr., Koll.-Vertr. (Brhs.), 19., Boschstraße 3/32/10.

Neyner Anton, ObBuchh. (ZSp.), EMed. v. Rot. Kr. (KD.), 8., Blindengasse 36.

Nezold August, VerwSekr., Ⓚ (Schw.), MVK. III. (KD., Schw.), slb. ⚜ (Schw.), ⚜ (Schw.), ○, KTrK., Vrw. Med., EMed. v. Rot. Kr., Tir. LDkm., ung. Ⓚ, 16., Herbststraße 18/2/3/26.

Nezweda Friederike, ObOffz. (StrB.), Mauer, Hauptstraße 32.

Nickmann Rudolf, techn. VertrAng., 17., Urbangasse 13.

Nicoladoni Dominik, ObAmtsGeh., 3., Erdbergstraße 146/2/1/13.

Nicoladoni Karl Viktor, AmtsR., Ⓚ, Joh. v. J. O., 14., Hütteldorfer Straße 103/17.

Nicolorich Anton, UMDr., ObStArzt, R. Kr. d. Fr. J. O. (KD., Schw.), Off. EZ. v. Rot. Kr. (KD.), ✠ (Bd.), 9., Fuchsthallergasse 6.

Nidetzky Franz, VerwSekr., KTrK., 9., Dietrichsteingasse 5/3.

Niebauer Hermine, KzlKoär., 17., Hernalser Gürtel 39/8.

Niebler Josefine, Pfln., 13., Moßbachergasse 22—24, Stiege 1.

Nied Gustav, ObOffz. (EW.), 17., Lorenz-Bayer-Platz 17.

Niederall Elisabeth, HilfsBmtn. (StrB.), 3., Geologengasse 8/3/15.

Niederberger Eduard, FObGtr., 13., Trauttmansdorffgasse 11.

Niederdorfer Franz, Schlosser, 13., Björnsternygasse, Parzelle 12.

Niederhuber Andreas, Lm. I. Kl. (Feuerw.), Ⓚ (Schw.), ⊙, eis. VK. m. Kr., KTrK., EKr. 1912/13, ung. Ⓚ, 21., Wagramer Straße 122.

Niederle Franz, Bmtr. (WA.), 13., Fenzlgasse 78/26.

Niederlechner Eduard, InspRchfk. II. Kl. (Feuerw.), 5., Wiedner Hauptstraße 94.

Niedermayer Franz, Aufs., 17., Clemens-Hofbauer-Platz 2/3.

Niedoba Theodor, VMDr., ObVetR., 13., Anton-Langer-Gasse 58.

Niedrle Robert, Aufs., Wolfsgraben b. Tullnerbach, N.-Ö.

Niehsner Friederike, Kdgtn., 16., Liebknechtgasse 36/27/1/7.

Niemečzek Anna, Kdgtn., VertrAng., 8., Florianigasse 1.

Niernberger Oskar, VInsp. (EW.), ○, eis. VK., KTrK., 12., Ruckergasse 63.

Niescher Julius, Seels., 6., Mollardgasse 46/3/52.

Niesner Rosa, ObOffz. (GW.), 3., Ungargasse 48.

Nießner Rudolf, KzlObKoär., ○, KTrK., 12., Mandlgasse 14.

Nieter Johanna, KzlAss., 16., Wiesberggasse 8/23.

Nigl Josef, TitSkont. (ZSp.), 13., Weinzierlgasse 7.

Nigrovics Karl, KraftfahrObGeh., 17., Ferchergasse 11.

Niklas Franz, VerwSekr., 21., Anton-Störk-Gasse 63/2/22.

Niklasz Friederike, Pfln., 20., Leystraße 79/25.

Nikowitz Matthias, ObAmtsGeh., Ⓜ, eis. VK. m. Kr., KTrK., 7., Lerchenfelder Straße 71/21.

Nimmerrichter Franz, VerwSekr., Ⓚ, 17., Promenadegasse 55.

Nimpfer Josef, BierKass., VertrAng. (Brhs.), ○, eis. VK., 3., Rennweg 28.

Nirnberger Leopold, Lm. II. Kl. (Feuerw.), 20., Burghardtgasse 21.

Nischer Editha, vertragsm. Fürsgn., 18., Hartäckerstraße 71.

Nitsch Johann, Wkf. (StrB.), 13., Kuppelwiesergasse 47.

Nitsch Josef, Telg. II. Kl. (Feuerw.), ○, KTrK., 18., Währinger Gürtel 111.

Nitsch Karl, BadeAuss., 3., Baumgasse 25.

Nitsch Wilhelmine, ObOffz. (StrB.), 2., Taborstraße 28.

Nitschner Johann, VInsp. (EW.), 19., Philippovichgasse 4/1/6.

Nizinsky August, MarktAuss., 21., Voltagasse 30—32/16/16.

Nobel Edmund, UMDr., Univ.-Prof., RgsR., Primararzt, R. Kr. d. Fr. J. O. (KD.), ⊘, EZ. II. v. Rot. Kr. (KD.), pr. Rot. Kr. Med., 8., Josefstädter Straße 30.

Nocar Otto, Insp. (ZSp.), 13., Anschützgasse 6 a.

Nödl Karl, AmtsR., 18., Staudgasse 24/2/7.

Noë Otto, KzlObKoär., 6., Liniengasse 2 b.

Nöger Ludwig, Wkm. (StrB.), 12., Längenfeldgasse 25.

Nölscher Adele, Buchh., VertrAng. (Brhs.), 15., Friesgasse 9.

Nölscher Anna, Kdgtn., 16., Panikengasse 22/3/24.

Nölscher Vinzenz, VerwSekr., Ⓚ, MVK. III. (Schw.), slb. ⊘, ⊘ (Schw.), KTrK., Vrw. Med., 13., Hütteldorfer Straße 188.

Noorden, Carl v., UMDr., Univ.-Prof., Geh. MdR., Primararzt, 19., Hasenauerstraße 26.

Normann Karl, Bmtr. (EW.), 11., Strindberggasse 1/3/2/17.

North Johann, VerwSekr., 16., Arnethgasse 98/29.

Nosek Karl, Schlosser, 15., Reuentalgasse 2.

Nosko Stephanie, HortErzhn., VertrAng., 18., Hockegasse 7/2/11.

Nöstlinger Johann, Pfl., 13., Am Steinhof, C-Gebäude.

Nothart Marie, KzlKoär., 13., Lainzer Straße 149/3.

Nothnagel Leopold, ObMaschMstr., 16., Friedrich-Kaiser-Gasse 11.

Nötscher Georg, Schulw., 13., Amalienstraße 31.

Notwatschek Egon, VerwSekr., slb. ⊘ (Schw.), ⊘ (Schw.), ○, KTrK., 4., Weyringergasse 16—18/2/3/19.

Franz Hanausek

Stadtzimmermeister
Wien X, Landgutgasse 26
Telephon Nr. R-10-6-46

Herstellung aller ins Fach einschlägigen Arbeiten – Spezialist in Weekendhäuschen – Kontrahent der Bundeshauptstadt Wien

Novaček Anna, Kdgtn., 3., Grasbergergasse 4, Stiege 8/3/16.

Novak Anna, KzlKoär., 15., Walkürengasse 4, 2/2/10.

Novak Anna, Kdgtn., 19., Philippovichgasse 2, 5/6/1.

Novak Emilie, KzlKoär., 5., Kliebergasse 11/3/15.

Novak Ferdinand, Vkf. (StrB.), 15., Hütteldorfer Straße 72.

Novak Johann, VertrAng. (LU.), 12., Malfattigasse 1—5/5/5.

Novak Josef, ObBhnm. (StrB.), 20., Klosterneuburger Straße 90.

Novopacky Friedrich, VerwSekr., Ⓚ (Schw.), ⊘ (Schw.), Tir. LDkm., ung. Ⓚ, 15., Vogelweidplatz 4/2/14.

Novotny Emma, HortErzhn., VertrAng., 21., Jedleseer Straße 66—94/14/2/6.

Novotny Franz, Ing., Insp. (StrB.), Ⓚ (Schw.), slb. ⊘ (Schw.), ⊘ (Schw.), KTrK., Vrw. Med., ung. Ⓚ (Schw.), 8., Pfeilgasse 5/2/25.

Novotny Franz, VInsp. (GW.), Ⓚ, 1., Kumpfgasse 3.

Novotny Franz, VInsp. (StrB.), ○, KTrK., 12., Steinhagegasse 20.

Novotny Heinrich, Insp. (ZSp.), Ⓜ, 3., Kleistgasse 6.

Novotny Hieronymus, KzlObKoär., IEM. f. d. bewaffn. Macht, 15., Henriettenplatz 8/2/20.

Novotny Lambert, GasK. (GW.), Ⓜ, ○ 2, KTrK., Vrw. Med., 21., Voltagasse 30—32.

Novotny Leopoldine, ObOffz. (StrB.), 12., Aichholzgasse 14.

Novotny Rudolf, VInsp. (StrB.), 12., Aichholzgasse 14.

Novotny Rudolf, Ing., techn. VertrAng., ⊘ (Schw.), Ⓜ, KTrK., 4., Rainergasse 18.

Novotny Siegfried, UMDr., OrdArzt, 2., Untere Augartenstraße 28.

Novottny Helene, KdgLtn., 10., Leimäckergasse 18.

Novy Emanuel, MarktAuss., ○, KTrK., 12., Grieshofgasse 20.

Novy Franz, Laborant, 12., Vivenotgasse 47.

BAUMEISTER EGON PRIBEK

HOCH- UND EISENBETONARBEITEN

WIEN IV, JOHANN-STRAUSS-GASSE 33 — TEL. U-43-0-28

Novy Rudolf, ObOffz. (EW.), Oberhollabrunn, Rapfstraße 26.

Nowak Albert, Ing., StBauR., MVK. III. (KD., Schw.), KTrK., 13., Stuweckengasse 15.

Nowak Alois, VertrAng., eis. VK. (Bd.), KTrK., Vrw. Med., 17., Hernalser Hauptstraße 221/2/15.

Nowak Anna, DiplPfln., 13., Sanatoriumstraße 2.

Nowak Franz, RechnR., ⊘ (KD., Schw.), KTrK., EKr. 1912/13, KEM. (Schw.), ung. KEM. (Schw.), 20., Jägerstraße 10.

Nowak Franz, Installateur, 5., Ramperstorffergasse 29.

Nowak Franz, ObMälzer (Brhs.), ○, KTrK., Rannersdorf 85.

Nowak Jakob, Schneider, 13., Sebastian-Kelch-Gasse 16.

Nowak Johann, Lm. II. Kl. (Feuerw.), 19., Flotowgasse 12.

Nowak Johann, KanalObAuff., 18., Staudgasse 65.

Nowak Josef, KzlSekr., Ⓚ, 9., Brünnlbadgasse 13/4.

Nowak Josef, VertrAng., 5., Bräuhausgasse 53.

Nowak Josef, Pförtner, Ⓚ (Schw.), ○, eis. VK., KTrK., Liesing, Blumengasse 1/6.

Nowak Josef, Schulw., Ⓜ, ○ 2, KTrK., Vrw. Med., 16., Herbststraße 86.

Nowak Karl, VInsp. (GW.), 13., Stuweckengasse 15.

Nowak Karl, Vorarb. II. Kl. (EW.), Ⓚ (Schw.), Ⓘ, KTrK., 21., Mautner-Markhof-Gasse 14.

Nowak Leopold, SanObGeh., Ⓚ, ○, KTrK., eis. VK., 10., Angeligasse 78—80/5/2/8.

Nowak Richard, Bmtr. (ZSp.), 18., Weinhausergasse 6.

Nowak Rudolf, VInsp. (EW.), 13., Hollergasse 27/1/11.

Nowak Rudolf, VInsp. (EW.), Ⓚ, 7., Siegmundsgasse 4.

Nowak Theodor, Vorarb. I. Kl. (EW.), 19., Sonnbergplatz 9/5/1.

Nowak Therese, Pfln., 19., Heiligenstädter Straße 15, Stiege 14.

Nowak Wilhelmine, KzlKoär., 8., Josefstädter Straße 85/3/24.

Nowatschek Ernst, RechnObRev., ○, KTrK., 8., Tulpengasse 5.

Nowatschek Johanna, HauptFürsgn., 4., Weyringergasse 16—18/2/3/9.

Nowotny Elisabeth, KzlKoär., 14., Kauerhof, 2/3/15.

Nowotny Ferry Otto, TitInsp. (ZSp.), 2., Volkertplatz 6.

Nowotny Friedrich, Insp. (StrB.), 3., Untere Weißgärberstraße 16.

Nowotny Hedwig, KzlKoär., 12., Steinhagegasse 20/3/30.

Nowotny Hermine, HauptFürsgn., 3., Dißlergasse 1/2/9.

Nowotny Hermine, ObOffz. (StrB.), 17., Bergsteiggasse 44.

Nowotny Johann, VerwSekr., MVK. III. (KD., Schw.), ⊘ (Schw.), ✠ (Bd.), KTrK., Tir. LDkm., 15., Oeverseestraße 6/2.

Nowotny Johann, VInsp. (StrB.), Vrw. Med., 17., Gilmgasse 11.

Nowotny Josef, DionsR. d. RechnAmtes, MVK. III. (Schw.), slb. ⊘ (Schw.), ⊘ (Schw.), KTrK., JEM. f. d. bewaffn. Macht, EKr. 1912/13, 3., Wassergasse 29.

Nowotny Karl, Förster, Weichselboden, Forsthaus, Steiermark.

Nowotny Karl, FObGtr., 16., Steinhofstraße 6.

Nowotny Paul Emil, 3., Dißlergasse 1/9.

Nowotny Rudolf, TitInsp. (ZSp.), 21., An der oberen alten Donau 15.

Nuc Josef, VMDr., VetKoär., 12., Rosaliagasse 13.

Nudera Wilhelm, AmtsGeh., eis. VK., KTrK., 10., Landgutgasse 22/23.

Nueber Michael, techn. VertrAng., Ⓚ, slb. VK. (Bd.), 18., Höhnegasse 6.

Nuhr Josef, Vkm. (StrB.), 17., Lacknergasse 35.

Nuhsgruber Marie, Pfln., 13., Breitenseer Straße 110—112, Stiege 14.

Nürnberger Alfred, VerwSekr., 18., Sternwartestraße 3/15.

Nürnberger Franz, Lm. I. Kl. (Feuerw.), Ⓚ (Schw.), ○, KTrK., 10., Davidgasse 20.

Nuschey Ernst, Auff., ○, 13., Sebastian-Kelch-Gasse 5—7.

Nuschey Wilhelmine, ObPfln., EMed. v. Rot. Kr. (KD.), 9., Lazarettgasse 14.

Nuß Karl, MarktAuff., 11., Strindberggasse 1.

Nußbaum Franz, BauWtm., ○, KTrK., 14., Fenzlgasse 20.

Nußbaumer Camillo, Rev. (EW.), 16., Lorenz-Mandl-Gasse 10.

Nußdorfer Karl, ObAmtsGeh., Ⓚ, MIK., 10., Quellenstraße 98/3/27.

Obdrzalek Karl, MarktAufs., 16., Wurlitzergasse 82/3/24.

Obenaus Josef, VerwSekr., ®, ⓓ, KTrK., 1., Karlsplatz 1/4.

Obenaus Marie, InvPfln., ®, 13., Waidhausenstraße 2.

Oberbauer August, Insp., 6., Bürgerspitalgasse 16.

Oberbauer Karl, Mf. I. Kl. (Feuerw.), ® (Schw.), ⓓ, KTrK., 10., Senefeldergasse 56.

Oberdorfer Karl, Ing., StBauInsp., 12., Pechegasse 5.

Oberdorfer Karoline, KzlKoär., 18., Erndtgasse 26/4.

Oberdorfer Rosa, ObOffz. (StrB.), 12., Gartenstadt Tivoli, Pechegasse 5.

Oberhammer Leopold, Sekr. (WA.), 15., Mareschgasse 3/5.

Oberhauser Georg, Schulw., 21., Amtsstraße 25.

Oberhauser Leopold, AmtsR., ®, KTrK., 5., Wiedner Hauptstraße 95/3/13.

Oberkleiner Alois, KraftfahrObGeh., ⓘ, ○, KTrK., 11., Geiereckgasse 16/1/8.

Oberleitner Ferdinand, Telg. I. Kl. (Feuerw.), ⓘ, ⓓ, KTrK., Vrw. Med., 19., Döblinger Gürtel 23.

Oberleitner Franz, RechnR., 13., Kaltenbäckgasse 5.

Oberleitner Josef, VerwSekr., 16., Lienfeldergasse 11/8.

Oberlercher Rosa, KzlOffz., 15., Wurzbachgasse 2/4/1/4.

Obermaier August, ObSchulw., ®, eis. VK., 16., Schuhmaierplatz 17.

Obermaier Franz, VertrAng., 18., Michaelerstraße 11/3/152.

Obermair Rudolf, Sekr., LandesstellenLtr. (WA.), ⊕ III., KEM., Innsbruck, Herzog-Friedrich-Straße 34.

Obermann Franz, Schulw., 16., Neumayergasse 25.

Obermayer Franz, Mf. I. Kl. (Feuerw.), ® (Schw.), ○, 16., Brüßlgasse 37.

Obermayer Karl, ObAmtsR., 17., Lackergasse 52/2/16.

Obermayer Wilhelm, VertrAng., 5., Siebenbrunnengasse 66/18.

Oberndorfer Friedrich, Vkf. (StrB.), 3., Gestettengasse 36 a.

Oberndorfer Johann, TelgMstr. (Feuerw.), ® (Schw.), ⓓ, ○ 1, KTrK., 21., Meißnergasse 4.

Oberndorfer Matthias, FObGeh., ○, KTrK., EMed. v. Rot. Kr., 11., Simmeringer Hauptstraße 234.

Obersteiner Simon, Vkf. (StrB.), 10., Favoritenstraße 172.

Obezofsky Karl, Mf. II. Kl. (Feuerw.), ® (Schw.), eis. VK., Deutsch-Altenburg, Windholzplatz 1.

Obrecht Georg, Ing., VInsp. (StrB.), ⓓ, Mauer, Mariengasse 123.

Obrecht Robert, ObOffz. (EW.), ®, ung. ®, 12., Ruckergasse 27.

Obšil Ludwig, ObAmtsGeh., 17., Blumengasse 39/2/21.

Oburka Robert, ObAmtsGeh., 12., Rosenhügelstraße 152.

Ochmansky Josef, Masch., ®, 16., Herbststraße 32.

Ochocinsky Nikolaus, ObKoch., ○, eis. VK., KTrK., 13., Breitenseer Straße 108.

Ochs Angela, Pfln., 13., Penzinger Straße 156, 22/1/5.

Ochsenhofer Wilhelmine, Kdgtn., VertrAng., ®, 15., Clementinengasse 15.

Ochser Rudolf, Schulw., ®, KTrK., EKr. 1912/13, 18., Cottagegasse 17.

Ocs Gisela, KzlKoär., 8., Schlösselgasse 2/4.

Ocsenasek Olga, Fürsgn., 3., Stammgasse 11/5.

Ocskay Stephan, HausAufs., ○, KTrK., 12., Untere Meidlinger Straße 89, Stiege 16/13.

Ocvirek Gottfried, KzlAss., Baden, Theresiengasse 1.

Odnega Georg, VertrAng., 1., Schönlerngasse 13/7.

Oehler Johann, Insp. (GW.), ®, 11., Ignaz-Weigl-Gasse sine 1/8.

Oehler Marie, KzlKoär., 5., Siebenbrunnengasse 46—48.

Oehlzant Barbara, Telephn. (ZSp.), 13., Hütteldorfer Straße 135.

Oehring Josef, Mf. I. Kl. (Feuerw.), ® (Schw.), KTrK., EKr. 1912/13, 6., Kaunitzgasse 35.

Oellacher Richard, RechnR., KEM., 7., Burggasse 89.

Oellacher Robert, VInsp., ®, ○ 1, KTrK., 7., Burggasse 89.

Oeller Franz, JDr., MagObKoär., 12., Hasenhutgasse 2.

Oellerer Josef, Pfl., 13., Hietzinger Hauptstraße 115 a.

Oemer Franz, Aufs., 9., Gussenbauerstraße 5—7.

Oertel Leopoldine, Fürsgn., 13., Breitenseer Straße 112/1/3/21.

Oertl Nikolaus, RechnR., eis. VK., ○, KTrK., 15., Palmgasse 6.

Unentbehrlich
Kontrahent der Bundeshauptstadt Wien
Infolge des großen Nährwertes für Humanitätsanstalten ist
ZOHNER'S KAFFEE-EXTRAKT
Inhaber Postulka & Comp. Wien X, Arsenal — Tel. U-42-3-79

Oeschelberger Konstanze, HauptFürsgn., 16., Hofferplatz 2/3/31.

Oeschlberger Heribert, Bmtr. (ZSp.), 5., Sonnenhofgasse 6.

Oesterreicher Johann, Vkf. (StrB.), 10., Knöllgasse 10.

Oesterreicher Josef, Wkm. (StrB.), 21., Prager Straße 56, Stiege 3/6.

Oezelt Rosa, Kdgtn., 3., Rasumoffkygasse 29.

Ofczarek Emmerich, KzlObKoär., 15., Goldschlagstraße 28/2/21.

Ofner Johann, MarktAufs., Stammersdorf, Langenzersdorfer Straße 8.

Ofner Marie, KzlKoär., Wiener-Neudorf, Pockstraße 17.

Ognar Franz, Bmtr. (VA.), 21., Werndlgasse 17.

Ogrisek Thomas, PflVorst., ⊛ (Schw.), KTrK., 13., Baumgartner Höhe 1.

Ohlidal Christine, DiplPfln., 10., Quellenstraße 24 a.

Öhlzant Barbara, Telephn., 13., Hütteldorfer Straße 135.

Öhm Hugo, VInsp. (EW.), eis. VK. (Bd.), 6., Kaunitzgasse 6.

Öhm Walter, VInsp. (EW.), ◍, ○, KTrK., Lainzer Tiergarten, Friedensstadt, Kleiner Ring 46.

Ohnheiser Elisabeth, Kdgtn., 4., Große Neugasse 11/1/7.

Ohnheiser Franz, ObRechnR., 14., Ullmannstraße 42.

Okasek Anna, HauptFürsgn., ⊛, 17., Hernalser Hauptstraße 148/1/11.

Olbort Ferdinand, Vkf. (StrB.), 18., Erndtgasse 31.

Olbrich Edmund, BauWkm., eis. VK., 5., Margaretengürtel 104.

Olbrich Josef, VerwSekr., 13., Felbigergasse 80/1.

Olegnik Felix, JDr., MagR., 13., Erzbischofgasse 75.

Olesker Leopold, UMDr., VertrArzt, ⊛ (Schw.), ○, KTrK., 8., Daungasse 6.

Olischar Josef, Inkassant (VA.), KTrK., 4., Große Neugasse 23/19.

Oliva Franz, KassGeh. (ZSp.), 20., Dammstraße 39.

Oliva Marie, Fürsgn., 20., Leystraße 23/18/1.

Oliva Peter, AmtsGeh., ⊛, ○ 1, eis. VK., KTrK., 13., Trazerberggasse 2/5.

Öllinger Josef, VertrAng., KTrK., 3., Grasbergergasse 4/5/7.

Ollmann Max, Telg. I. Kl. (Feuerw.), ⊛ (Schw.), ◍, EKr. 1912/13, 16., Thaliastraße 91.

Ollscher Heinrich, ObRechnR., 18., Schulgasse 82.

Olscher Raimund, RechnObRev., ◑, ○, 2., Reichsbrückenstraße 40—48.

Ondraček Josef, techn. ObKoär., ✠ (Bd.), 17., Hormayrgasse 26.

Ondrej Adolfine, KzlKoär., 13., Venusweg 5/3.

Ondrousek Vinzenz, Vorarb. II. Kl. (EW.), 20., Klosterneuburger Straße 37/10.

Opacki Julius, Ing., VInsp. (EW.), 13., Maxingstraße 60/1/5.

Opawa Franz, KzlOffz., ⊛ (Schw.), 12., Bickellgasse 49.

Opawa Franz, Schulw., ⊛, ◍, silb. VK., ○, KTrK., 13., Hackinger Kai 15.

Opawa Josef, Vkm. (StrB.), 2., Vorgartenstraße 142, Stiege 3/4/18.

Opel Ferdinand, RechnR., KTrK., 18., Cottagegasse 10.

Opel Johanna, ObOffz. (StrB.), 17., Bergsteiggasse 41.

Opfermann Josef, ObAmtsGeh., ⊛, 16., Maroltingergasse 73/4.

Opluštil Wilhelmine, Kdgtn., 10., Favoritenstraße 162/1/17.

Oppelmayer Oskar, RechnR., 8., Lerchengasse 27.

Oppenberger Karl, UMDr., ObStArzt, ⊛ (Schw.), silb. ⊘ (Schw.), ⊘ (Schw.), KTrK., EZ. II. v. Rot. Kr. (KD.), 2., Taborstraße 75.

Oppitz Franz, Insp. (StrB.), 13., Linzer Straße 128/8/4/9.

Oppolzer Anton, techn. VertrAng., 20., Pasettistraße 45.

Opravil Karl, Bmtr. (VA.), KTrK., 5., Margaretengürtel 76—80, Stiege 2/4.

Optalius Arthur, VerwSekr., ◑, ◍, KTrK., Vrw. Med., 19., Barawitzkagasse 3/2/11.

Orasanu Wilhelmine, KzlOffz., 13., Meiselstraße 73/1/5.

Orator Maria, VInsp. (GW.), ⊛, 16., Pönningergasse 10.

Orel Alfred, JDr. u. PhDr., a.-o. Univ.-Prof., R. d. städt. Samml., gr. silb. EZ. f. V. u. d. R. Ö., 6., Haydngasse 14.

Orenstein Isidor, Ing., techn. VertrAng., 20., Wallensteinstraße 32.

Orfandl Heinrich, RechnR., 13., Baumgartner Höhe 1.

Orgon Marie, DiplPfln., 21., Riemenschneidergasse 76, Siedlung.

Orleth Johann, VInsp. (GW.), 17., Elterleinplatz 4/1/2/10.

Orlicek Alexander, techn. VertrAng., 6., Mittelgasse 3.

Ornstein Rudolf, GasK. (GW.), ○, eis. VK., KTrK., 11., Mitterweg 355.

Orobko Stephan, VertrBmtr., 6., Mittelgasse 35.

Ortel Alexander, PhDr., R. d. städt. Samml., 9., Porzellangasse 30.

Ortmann Felix, prov. KassGeh. (ZSp.), 11., Simmeringer Hauptstraße 69.

Ortmann Ladislaus, LgAufs., 11., Ehamgasse 8.

Osinger Leopold, VInsp. (StrB.), 15., Pouthongasse 23.

Oßwald Ludwig, ObInsp. (EW.), 20., Leystraße 132.

Österbauer Marie, Kdgtn., 15., Tautenhayngasse 18/1/12.

Österbauer Othmar, Bmtr. (ZSp.), 18., Höhnegasse 9.

Ostermann Josef, Schulw., 19., Hammerschmidtgasse 26.

Österreicher Johann, Revisor (EW.), ○, 19., Werkmanngasse 2/8/2/11.

Österreicher Johann, ObAmtsGeh., 17., Veronikagasse 43.

Österreicher Martha, DiplPfln., 21., Schwemmäckergasse 42.

Österreicher Walter, UMDr., VertrArzt, 8., Langegasse 61/14.

Östreicher Maximilian, VerwSekr., 13., Gurkgasse 28/1/8.

Otafka Karl, ObOffz., 12., Brockmanngasse 3/3/1.

Otafka Rudolf, Bmtr. (VA.), 20., Denisgasse 54, 3/1/8.

Ottinger Eduard, Bmtr. (VA.), 18., Herbeckstraße 31/1/12.

Ottinger Karl, TitSkont. (ZSp.), 18., Neustift am Wald 16.

Ottmann Josef, Fleischh., Ⓚ (Schw.), ○, eis. VK. (Bd.), KTrK., 16., Maroltingergasse 63.

Otto Gustav, VMDr., VetR., ✠, 21., Donaufelder Straße 243.

Otto Wilhelm, Bmtr. (VA.), 2., Schüttelstraße 13.

Oulehla Leopold, JDr., MagR., Ⓓ, KTrK., 4., Johann-Strauß-Gasse 45.

Oulehla Franziska, KdgLtn., 4., Johann-Strauß-Gasse 45.

Paar Oskar, VerwSekr., 9., Van-Swieten-Gasse 4.

Pabisch Gisela, Kdgtn., 4., Phorusgasse 14/3/15.

Pacher Franz, Badew., ○, KTrK., 21., Franklinstraße 20, Stiege 9.

Pachernigg Karoline, HauptFürsgn., 21., Obermayergasse 6/4/49.

Pachhammer Gustav, VerwSekr., 16., Matteottiplatz 6/7/3/13.

Pachler Hermann, AmtsGeh., 11., Simmeringer Hauptstraße 234.

Pachler Rudolf, VInsp. (EW.), eis. VK., 18., Kreuzgasse 14/1/8.

Pachmann Franz, ObOffz. (GW.), 2., Radingergasse 9/11/3/16.

Pachmann Walter, VerwKoär., Ⓓ, ○, KTrK., 10., Birkenhof, 15/1/5.

Pachmayer Ferdinand, VInsp. (StrB.), ○, KTrK., Mauer, Alleegasse 10.

Pachschwöll Elisabeth, DiplPfln., 20., Stromstraße 72.

Pacik Thomas, Bmtr. (VA.), 20., Streffleurgasse 11/15.

Packfeiffer Eduard, ObInsp. (EW.), Ⓚ, silb. EZ. f. V. u. d. R. Ö., 19., Heiligenstädter Straße 27.

Padaurek Karl, Wkm., KTrK., 11., Hugogasse 1.

Padivy Elfriede, ObOffz. (StrB.), 18., Paulinengasse 7.

Paflik Johann, Vkf. (StrB.), 10., Hasengasse 35, Stiege 1/2/13.

Pakeš Helene, VInsp. (StrB.), 15., Pouthongasse 4.

Pakesch Franz, Insp. (StrB.), 15., Dingelstedtgasse 3.

Palaoro Anna, Pfln., Am Stein 108, Post Hausmenning.

Paleta Franz, Insp. (StrB.), 13., Hetzendorfer Straße 188.

Palicka Johann, techn. VertrAng., 17., Hernalser Hauptstraße 182.

Palicka Josef, BauWkm., 12., Herthergasse 37.

Pall Ludwig, VInsp., Ⓚ, Eggenburg, Rathausstraße 40.

Palla Josef, Vorarb. II. Kl. (EW.), 20., Stromstraße 81—87, Stiege 11/3/10.

Pallas Peter, VerwSekr., ○, eis. VK., KTrK., 16., Siedlung Spiegelgrund, III. Wohnstraße 33.

Pallausch Ludwig, VerwSekr., 5., Siebenbrunnenfeldgasse 5/12/5.

Pallendal Johann, Revisor (EW.), 18., Simonygasse 2 a/17/3/13.

Palmberger Josef, MagazinsAufs., Ⓚ (Schw.), Ⓓ, ○, KTrK., Vrw. Med., Eggenburg, Erziehungsanstalt der Stadt Wien.

Palme Alois, techn. KzlOffz., KTrKr., Vrw. Med., 2., Schiffmühlenstraße 60.

Palme Johanna, Ln., 5., Wiedner Hauptstraße 114.

Palme Josef, techn. VertrAng., Ⓚ, 16., Liebhardtgasse 40.

Palme Karl, MagR., 14., Stiegergasse 8 a.

Palme Ottokar, AmtsGeh., 16., Siedlung Spiegelgrund, Östliche Randstraße 1/2/1/7.

Palousek Franz, Badew., 16., Herbststraße 72.

Pamperl Hans, JDr., ObMagR., KTrK., EZ. II. v. Rot. Kr. (KD.), 18., Bastiengasse 77.

Pamperl Helene, Pfln., 13., Hütteldorfer Straße 349.

Panak Josef, ObRechnR., MVK. III. (Schw.), Ⓩ (Schw.), KTrK., Vrw. Med., MIK., 19., Sieveringer Straße 24.

ÜBERLAND A.G. Für neuzeitlichen Stadt- und Landstraßenbau
Wien I. Hohenstaufengasse 10, Tel. U-25-5-75
Herstellung aller Straßenbauarbeiten, insbesondere Ausführung neuzeitlicher Straßenbeläge

Allgemeine Österreichische Elektrizitäts-Gesellschaft m. b. H.

Wien I, Wallnerstraße 2

Fernsprecher U-20-1-50 und U-23005

Ausführung
elektrischer Anlagen jeden Umfanges

Panc Johann, Revisor (EW.), 20., Hannover Gasse 29.

Panek Anton, Bmtr. (GW.), 2., Wolfgang-Schmälzl-Gasse 18.

Panesch Anton, VerwSekr., 19., Döblinger Hauptstraße 15/2/1/4.

Pangratz Wilhelm, Ing., techn. VertrAng., 5., Schönbrunner Straße 39.

Panhofer Fritz, Monteur, 15., Henriettenplatz 3.

Pankl Ludwig, ObRechnR., slb. ⊘ (Schw.), ⊘ (Schw.), KTrK., KEM., 13., Wolkersbergenstraße 54.

Pannagl August, Insp. (StrB.), 13., Hietzinger Hauptstraße 100.

Pannagl Oskar, AmtsR., O, eis. VK. m. Kr., KTrK., EMed. v. Rot. Kr., 3., Adamsgasse 12, 1/15

Panni Karl, Ing., VInsp. (StrB.), ⊘ (Schw.), Ⓜ, KTrK., 12., Aßmayergasse 57.

Panos Johann, KzlObKoär., 3., Matthäusgasse 3/7.

Panus Franz, Revisor (EW.), 11., Kopalgasse 64.

Pany Emanuel, Vkf. (StrB.), 10., Senefeldergasse 42.

Panzner Josef, VerwSekr., Ⓚ, 12., Weißenthurngasse 3/1/3.

Pap Anna, KzlOffz., 13., Diesterweggasse 1.

Pap Emma, Ln., Mauer, Satgasse 3.

Pap Pauline, Offz. (EW.), 8., Albertgasse 4.

Papesch Anton, Aufs., 19., Muckentalerweg 1.

Papež Ludmilla, VertrAng., 13., Mittermeiergasse 1.

Papež Thomas, VertrAng., 2., Ennsgasse 6/31.

Papoušek Leopoldine, KdgLtn., 3., Khunngasse 3/3/12.

Pappler Johann, KzlKoär., KTrK., 7., Burggasse 89/1/6.

Papst Raimund, Schulw., 10., Uhlandgasse 1 a.

Paradeiser Hans, JDr., MagR., Ⓚ (Schw.), ung. Ⓚ (Schw.), 19., Langackergasse 14.

Paradeiser Maria, Pfln., 17., Hernalser Hauptstraße 58/1/6.

Paral Ferdinand, ObOffz. (StrB.), Ⓜ, O, KTrK., Vrw. Med., EMed. v. Rot. Kr., 4., Paulanergasse 3.

Paral Franz, Professionist, 3., Hohlweggasse 21.

Pardon Aloisia, Pfln., Hainburg, Gartenweg 4.

Pardon Josef, ObSchulw., 21., Deublergasse 19.

Pardon Leopoldine, Kdgtn., 10., Waldmüllerpark 1.

Pardon Marie, KdgLtn., 5., Wiedner Hauptstraße 129/2/28.

Parobek Anton, Lm. II. Kl. (Feuerw.), Ⓚ (Schw.), O, eis. VK., jugosl. slb. VM., 12., Ruckergasse 22.

Parobek Josef, AmtsGeh., 8., Lerchenfelder Straße 70/27.

Parsch Eduard, ObGtr., 13., Testarellogasse 1.

Partes Josefine, Pfln., 16., Thaliastraße 75, Stiege 8/3.

Parth Anton, Stationsführer, O, JEM. 1908, EMed. v. Rot. Kr. (KD.), 10., Favoritenstraße 150/18.

Parth Franz, SanObGeh., 11., Strindberggasse 1/25/1.

Partl Georg, Bmtr. (GW.), 9., Ayrenhoffgasse 12.

Partl Wilhelm, techn. Koär., 6., Kasernengasse 5.

Partsch Johann, Masch., 5., Margaretengürtel 76—80, Stiege 16/7.

Partusch Engelbert, Heizer, 21., Brünner Straße 80.

Partusch Leopoldine, DiplPfln., 7., Lindengasse 21.

Parville Rudolf, JDr., MagR., Ⓚ, 18., Erndtgasse 27.

Parz Karl, GasK. (GW.), 13., Fasangartengasse 5.

Parzer Johann, Tischler, Ⓚ (Schw.), O 1, KTrK., Eggenburg, Erziehungsanstalt der Stadt Wien.

Parzer Otto, ObRfr. (StrB.), O, eis. VK. m. Kr., KTrK., MDJ. III., 19., Leidesdorfgasse 2 b.

Paschanda Adele, ObOffz. (StrB.), 18., Schopenhauerstraße 40.

Pascher Franz, Telg. I. Kl. (Feuerw.), 12., Hickelgasse 15—17.

Pascher Karl, Maurer, 12., Schönbrunner Straße 183.

Paschernigg Karoline, HauptFürsgn., 21., Obermayergasse 6/4/49.

Paschinger Ignaz, Rfr. (StrB.), O, eis. VK., KTrK., 5., Margaretenstraße 76, Stiege 1/1/10.

Paschinger Josef, TitSkont. (ZSp.), 1., Heinrichsgasse 2.

Paschinger Ottilie, ObOffz. (StrB.), 5., Storkgasse 10.

Paschinger Robert, AmtsGeh., 5., Storkgasse 10, 3/32.

Pasek Franz, Pfl., Ⓚ (Schw.), O, KTrK., 10., Waldgasse 40.

Passecker Ferdinand L., Inspektor, 8., Lange Gasse 32/I/4.

Passini Alois, Schulw., Ⓚ (Schw.), Ⓜ, 12., Hetzendorfer Straße 138.

Passini Fritz, UMDr., leit. Primararzt, 1., Getreidemarkt 18.
Pastika Hedwig, KzlKoär., 10., Landgutgasse 8, 3/21.
Pastora Eugen, VerwObKoär., ®, 3., Custozzagasse 18/4/3.
Patak Franz, techn. ObKoär., KTrK., Vrw. Med., 5., Margaretengürtel 6.
Patak Leopold, ObOffz. (GW.), 9., Rögergasse 6—8/1/2/9.
Patak Leopold, GasK. (GW.), 10., Ahornhof, 16/2/17.
Pataky Friedrich, Insp. (ZSp.), ® (Schw.), slb. ® (Schw.), ® (Schw.), KTrK., 6., Gumpendorfer Straße 56.
Pateisky Wilhelm, ObSchulw., 10., Keplergasse 11.
Patek Karl, KzlObKoär., 16., Wilhelminenstraße 68/2/9.
Patok Boleslava, DiplPfln., 13., Versorgungsheim Lainz, P. I/3.
Patonay Karl, AmtsR., 8., Tigergasse 3/6.
Patschka Josef, Schlosser, 20., Engerthstraße 105.
Pattermann Johann, GtrGeh., 13., Wasserbehälter Rosenhügel.
Pattis Franz, UMDr., Primararzt, Dior., ®, Ybbs a. d. Donau, Wiener Landes-Heil- und Pflegeanstalt.
Patzak Heinrich, techn. VertrAng., 13., Breitenseer Straße 112.
Patzak Richard, Schulw., 10., Herzgasse 27.
Patzelt Heinrich, AmtsR., 3., Obere Bahngasse 26.
Patzenhauer Rosa, Kdgtn., VertrAng., 3., Obere Weißgärberstraße 8/3/22.
Patzer Franz, Ing., StBauR., Albern 21.
Patzl Johann, Schuhmacher, 16., Siedlung Spiegelgrund, III. Wohnstraße 15.
Patzner Ferdinand, VerwSekr., 15., Mareschgasse 4.
Pauer Franz, GasK. (GW.), ® (Schw.), KTrK., 21., Wagramer Straße 97.
Pauer Johann, Erzhr., 21., Prager Straße 43—47/13/3/11.
Pauer Johann, Erzhr., 21., Heckenweg 19.
Pauk Johann, Wkm. (StrB.), 16., Anzengruberplatz 5.
Paukert Franz, Magister, RechnR., 8., Breitenfelder Gasse 20.
Paukner Karl, ObVkm. (StrB.), Brunn a. G., Herzogberggasse 13.
Paukowitsch Rudolf, ObOffz. (EW.), 7., Bernardgasse 31/11.
Paul Alfred, Vorarb. II. Kl. (EW.), 15., Chrobakgasse 1/25.
Paul Friedrich, KzlKoär., 13., Hüttelbergstraße 7 a.
Paul Karl, Erzhr., 13., Schirnböckgasse 12.
Paul Katharina, Pfln., 13., Schirnböckgasse 12.
Paul Rudolf, VInsp. (EW.), 1., Gonzagagasse 11, 4/21.

LUDWIG
RUPPMEIER
Anstreicher und Möbellackierer
Spezialist für moderne Möbel
Kontrahent der Bundeshauptstadt Wien
WIEN XVI, WILHELMINENSTRASSE 36
Telephon B-41-8-52

Paula Rudolf, VerwSekr., 13., Antaeusgasse 2.
Paulik Johann, GartenVorarb., 21., Riemenschneidergasse 67.
Paulin Franz, ObOffz. (GW.), 12., Am Tivoli, Betty-Roose-Weg 2.
Paulitschke Engelbert, KontrAmtsR., ®, Mauer, Rosenhügelgasse 2.
Paulovics Ferdinand, KzlKoär., 16., Schuhmeierplatz 12.
Paulovsky Alois, techn. KzlAss., 3., Baumgasse 43.
Paur Josef, UMDr., ObStArzt, slb. EMed. v. Rot. Kr. (KD.), 21., Wilhelm-Raab-Gasse 3.
Pausa Karl Wilhelm, VerwSekr., ®, 2., Ausstellungsstraße 55/27.
Pauschin Renate, DiplPfln., 7., Breitegasse 5.
Pauser Margarete, KzlKoär., 2., Schüttelstraße 13/2/1/8.
Pauß Hermann, KassGeh. (ZSp.), ⓜ, ○, eis. VK., KTrK., 17., Kainzgasse 17.
Pavienski Josef, ObSchulw., ®, 2., Weintraubengasse 13.
Pavlas Else, VInsp. (StrB.), 2., Castellezgasse 4.
Pavlas Marie, VInsp. (StrB.), 2., Castellezgasse 4.
Pavlasek Johann, Schlosser, 20., Leystraße 69.
Pavlicek Franziska, KdgLtn., 17., Weißgasse 45/14.
Pavlicek Leopoldine, Pfln., 5., Zentagasse 5.

Pavlis Karoline, KzlKoär., 2., Perinetgasse 4/1/9.
Pavlovic Franz, GasK. (GW.), KTrK., 20., Wintergasse 39/2.
Pawlek August, Vkf. (StrB.), 5., Margaretengürtel 82, Stiege 8/2/11.
Pawlicki Leopold, UMDr., Primararzt, Ⓚ (Schw.), R. Kr. d. Fr. J. O. (KD.), slb. ⊘ (KD., Schw.), KTrK., 13., Baumgartner Höhe 1.
Pawlik Alois, BetrInsp. (EW.), Ⓚ, 6., Kaunitzgasse 6/8.
Pawlik Ernst, VerwSekr., 3., Hörnesgasse 24.
Pawlik Franz, VerwSekr., 17., Hernalser Hauptstraße 65/3/7.
Pawlik Heinrich, JDr., ObMagR., MVK. III. (KD., Schw.), ⊘ (Schw.), KTrK., 12., Schlöglgasse 19.
Pawlik Heinrich, KzlObKoär., 7., Kandlgasse 5 a/8.
Pawlik Kurt, Bmtr. (VA.), 5., Castelligasse 23.
Pawlik Maximilian, ObOffz. (GW.), Ⓚ (Schw.), O, Mödling, Ferdinandsgasse 17.
Pawlik Otto, Pfl., 13., Hütteldorfer Straße 283.
Pawlik Robert, Insp., Ⓚ, KTrK., pr. eis. Kr. II., 20. Dresdner Straße 51/3/11.
Pawlin Felix, Vorarb. II. Kl. (EW.), 1., Jakobergasse 4.
Pawlin Josef, ObVkm. (StrB.), 19., Grinzinger Allee 34.
Pawlisch Johann, FachGeh., O, KTrK., MDZ. III., 16., Auf der Schottenwiese 40.
Pawlisch Stephanie, Ln., 3., Eslarngasse 4.
Pawlowsky Margarete, DiplPfln., 19., Grinzinger Allee 37.
Payerl Franz, ObPfl., Ⓚ (Schw.), O 2, KTrK., 13., Baumgartner Höhe 1.
Payker Wilhelm, VInsp. (EW.), Ⓚ, 20., Denisgasse 9.
Payker Wilhelm, Bmtr. (EW.), 21., Floridsdorfer Hauptstraße 19/6.
Paysar Johann, Vorarb. II. Kl. (EW.), 20., Stromstraße 74/10/4/20.
Pazdera Josef, Pfl., 13., Köppelweg 5.
Pazdera Rudolf, ObVkm. (StrB.), 3., Dietrichgasse 48.
Pazdernik Josef, SanObGeh., Ⓚ, 12., Schönbrunner Straße 195/26.
Pazold Josef, Vorarb. II. Kl. (EW.), 2., Hillerstraße 14/34.
Pech Franz, RechnR., ⊘ (Schw.), Ⓓ, KTrK., IEM. f. d. bewaffn. Macht, KEM., Tir. LDkm., ung. KEM., 18., Gentzgasse 21.
Pecha Leopold, MarktAuff., 12., Steinbauergasse 36/1/1/2.
Pecha Thomas, Bhnm. (StrB.), 13., Wattmanngasse 109, Stiege 1/1/11.
Pechacek Rosa, Pfln., 2., Im Werd 19.
Pechanek Marie, ObOffz. (GW.), 18., Johann-Nepomuk-Vogl-Platz 4.
Pechatschek Heinrich, MarktAuff., JubMed., 2., Alliiertenstraße 17/2/12.
Pecher Emma, KzlOffz., 3., Hohlweggasse 38/3/60.
Pecher Herbert, VerwSekr., Ⓚ, KTrK., 1., Bösendorferstraße 6.
Pechmann Karl, Lm. I. Kl. (Feuerw.), Ⓚ (Schw.), O, KTrK., 14., Benedikt-Schellinger-Gasse 34.
Pechmann Karl, Pfl., 4., Kleine Neugasse 4.
Pecht Aladar, DrIng., techn. VertrAng., Ⓚ, MVK. III. (KD., Schw.), KTrK., Vrw. Med., 18., Schopenhauerstraße 75.
Pecinovszky Leopold, Insp. (ZSp.), ⊘, ✠, 5., Rüdigergasse 9.
Peer Walter, Bmtr. (ZSp.), 7., Stiftgasse 21.
Peichl Adolf, ObAmtsGeh., Ⓚ, 1., Maria-Theresien-Straße 10/3.
Peichl Emil, Lm. II. Kl. (Feuerw.), Ⓚ (Schw.), Ⓓ, KTrKr., jugosl. slb. VM., 20., Engerthstraße 107.
Peichl Otto, Lm. I. Kl. (Feuerw.), Ⓚ (Schw.), O, 21., Siemensstraße 140.
Peilinger Hugo, VInsp. (EW.), Ⓚ, 2., Josef-Christ-Gasse 9/2/30.
Peinlich Otto, techn. Koär., 21., Angererstraße 7.
Peischl Leopold, GasK. (GW.), O, KTrK., 2., Radingerstraße 9.
Peither Heinrich, Vkf. (StrB.), 10., Pernerstorfergasse 75.
Peitlschmidt Leontine, Laborantin, 13., Meytensgasse 16.
Pejcha Johanna, VInsp. (StrB.), 3., Rechte Bahngasse 14.
Pejcha Raimund, VInsp. (StrB.), 3., Rechte Bahngasse 14.
Pekarek Konstantine, Kdgtn., VertrAng., 12., Längenfeldgasse 16/3/4/18.
Pekarovics Johann, Masch., 14., Johnstraße 61, 3/19.
Pekovits Anna, Kdgtn., 15., Löschenkohlgasse 32, 3/1/7.
Peleska Leopold, ObAmtsGeh., 20., Vorgartenstraße 79/16.
Pelikan Anton, FObGtr., 11., Simmeringer Hauptstraße 234.
Pelikan Josef, VertrAng. (EW.), Ⓚ, 16., Hofferplatz 10.
Pelikan Ferdinand, Pfl., 13., Penzinger Straße 138—140.
Pelikan Hedwig, DiplPfln., 9., Lustkandlgasse 26—28.
Pelikowsky Josef, Insp. (StrB.), Ⓚ (Schw.), O, KTrK., 13., Hetzendorfer Straße 162.
Pelikowsky Leopoldine, DiplPfln., slb. EMed. v. Rot. Kr., EMed. v. Rot. Kr., 5., Margaretengürtel 82.
Pell Elisabeth, KzlObKoär., 16., Thaliastraße 155.
Pell Karl, ObAmtsGeh., 17., Sautergasse 14/2/9.
Pellegrino Josefine, Pfln., 17., Zeillergasse 72.

Pellek Marie, Pfln., 13., Versorgungsheim Lainz, P. I/3.
Peller Konstantin, akad. Archt., StBauR., 2., Vorgartenstraße 179.
Pelz Albert, techn. VertrAng., ® (Schw.), Ⓜ, KTrK., 3., Rasumoffskygasse 1.
Pelz Alfred, Insp. (EW.), ®, 8., Tigergasse 14.
Pelz Franz, TitSkont. (ZSp.), Kritzendorf, Hoheneggersteig 4.
Pelz Johanna, Kdgtn., VertrAng., 3., Geusaugasse 8.
Pelzer Franz, GasK. (GW.), 13., Hetzendorfer Straße 186.
Pendl Marie, KzlKoär., 2., Tiergartenstraße 4.
Pengler Anna, KzlKoär., 17., Pezzlgasse 6/5.
Penias Leopold, Insp., Hadersdorf-Weidlingau, Badgasse 5.
Penka Franz, VertrAng., 13., Trauttmansdorffgasse 34.
Pennersdorfer Rudolfine, Pfln., 20., Engerthstraße 53.
Penscheg Felix, Lm. I. Kl. (Feuerw.), ® (Schw.), Ⓜ, KTrK., ZEM. f. d. bewaffn. Macht, 16., Thaliastraße 29.
Pensimus Josefine, KdgLtn., 12., Dörfelstraße 1.
Pensimus Karoline, Kdgtn., 18., Türkenschanzstraße 17.
Pensl Georg, KassGeh. (ZSp.), 13., Sampogasse 4.
Penz Karl, Schulw., 13., Linzer Straße 232.
Peöcz Gustav, Vkf. (StrB.), 16., Baumeistergasse 20.
Perda Viktor, KzlKoär., 21., Siedlung Neustraßäcker, Gr. 34/15.
Pergelt Oskar, PhMg., ang. Apoth., 6., Turmburggasse 7.
Perger Margarete, DiplPfln., 2., Springergasse 22.
Pergl Johann, VerwSekr., 6., Marchettigasse 9.
Perin Renate, Dr., HauptFürsgn., ®, 9., Althanplatz 3.
Peringer Karl, Vkf. (StrB.), 13., Hütteldorfer Straße 113.
Perka Ludwig, ObAmtsGeh., 18., Czermakgasse 13.
Perl Rudolf, UMDr., VertrArzt, 1., Rathausplatz 2.
Permann Alfred, Masch., 18., Hockegasse 35.
Pernkopf Margarete, Kdgtn., VertrAng., 21., Floridsdorfer Hauptstraße 39.
Pernt Johanna, Pfln., 13., Märzstraße 149/2.
Pernusch Ferdinand, Torwächter (ZSp.), 11., Greifgasse 4.
Persatzi Karl, ObVkm. (StrB.), 18., Kreuzgasse 72.
Perschak Eduard, Bmtr. (WA.), Klagenfurt, Priesterhausgasse 1.
Pertold Valerie, VInsp. (StrB.), 13., Trauttmansdorffgasse 11.
Perz Auguste, HauptFürsgn., ®, 19., Grinzinger Allee 46.
Peschek Anton, AmtsGeh., 15., Robert-Hamerling-Gasse 14.
Peschek Aurelia, KdgLtn., 7., Neubaugasse 39/5.
Peschek Johann, VInsp. (EW.), 7., Ziegergasse 13.
Peschek Friedrich, GasK. (GW.), O, KTrK., 16., Thaliastraße 41.
Peschel Rudolf, ObAmtsGeh., EMed. v. Rot. Kr., 18., Cottagegasse 3/3/14.
Peschka Leopoldine, Pfln., 16., Heigerleinstraße 18.
Peschke Adolf, ObSchulw., IKr. f. Zivilstaatsbedienstete, 18., Köhlergasse 9.
Peschke Julius, VInsp. (GW.), ® (Schw.), O, KTrK., 15., Akkonplatz 5.
Peschke Rudolf, VMDr., VetInsp., 3., Rochusgasse 11.
Pesch l Theresia, KzlKoär., 5., Wimmergasse 14/20.
Pešek Oskar, ObOffz. (EW.), ®, 8., Bennogasse 2/5.
Pesenmarkter Klara, VInsp. (GW.), ®, 8., Lerchengasse 27.
Peška Johann, Installateur, 13., Faistauergasse 2.
Peskir Karoline, KzlKoär., 14., Meiselstraße 13, 3/28.
Peskir Theodor, AmtsR., ®, 15., Talgasse 7/1/8.
Pessak Alexander, VerwSekr., 5., Mittersteig 10/2/8.
Pěta Karl, Insp. (StrB.), 4., Margaretenstraße 12.
Pete Franz, KzlKoär., 12., Weißenthurngasse 9.
Peter Friederike, KzlAss., 13., Beckmanngasse 2.
Peter Karl, RechnR., slb. VK. m. Kr., eis. VK., 3., Wassergasse 21.
Peter Karl, Schulw., O, KTrK., 15., Friedrichplatz 5.
Peterhans Angela, Pfln., Ybbs a. d. Donau, Wiener Landes-Heil- und Pflegeanstalt.
Peterle Marie, VertrAng., 9., Zimmermannsplatz 5/3/17.
Peterle Wilhelm, techn. Insp., MVK. III. (KD., Schw.), slb. ⊘ (Schw.), ⊘ (Schw.), Ⓜ, KTrK., 18., Hockegasse 9.
Peterlik Franz, GasK. (GW.), 10., Fritz-Pregl-Gasse 5.

Favoritner
Holzverarbeitungs-Ges. m. b. H.
Bau-, Portal- und Möbeltischlerei
Wien X, Schleiergasse 17
Obj. J u. K
Tel. R-13-3-77

Peters Oskar, VInsp. (GW.), 15., Kranzgasse 26.
Petersilka Hermine, KzlOffz., 3., Untere Weißgärberstraße 3.
Petersmann Marie, HauptFürsgn., ®, 13., Hütteldorfer Straße 161.
Peti Karl, Vkf. (StrB.), 10., Troststraße 68—70, Stiege 13/2/9.
Petioky Rudolf, VMDr., VetR., ✠, 3., Rennweg 96.
Petr Josef, Telg. I. Kl. (Feuerw.), ® (Schw.), 19., Boschstraße 17.
Petrak Josef, Maria-Enzersdorf, Schloß Liechtenstein.
Petrak Karl, VerwSekr., 13., Bartholomäusgasse 3/2/13.
Petras Franz, Insp., 12., Schönbrunner Straße 243
Petrasch Josef, Insp. (StrB.), ⓓ, slb. VK. (Bd.), Klosterneuburg, Andreas-Hofer-Gasse 62.
Petrasch Wilhelm, NiederlLtr. (Brhs.), Klosterneuburg, Agnesstraße 36.
Petraschek Ignaz, ObAuff. (GW.), ® (Schw.), ○1, KTrK., ung. ® (Schw.), 13., Josef-Schuster-Gasse 31 (Lockerwiese).
Petri Aurelia, HauptFürsgn., slb. EMed. v. Rot. Kr. (KD.), 19., Pyrkergasse 18/1/4.
Petrich Anton, Ing., Insp. (EW.), ✠ (Bd.), 19., Bellevuestraße 12 a.
Petrich Robert, VInsp. (GW.), ®, 7., Apollogasse 9.
Petrik Eugen, UMDr., ObStArzt, R. Kr. d. Fr. J. O. (KD.), ⊘ (Schw.), ✠ (Bd.), EZ. II. v. Rot. Kr. (KD.), 8., Florianigasse 40.
Petrik Josef, Insp., 9., Lustkandlgasse 29/13.
Petrikovics Stephan, BauWkm., ®, eis. VK., 16., Brüßlgasse 33.
Petru Ella, DiplObPfln., ®, eis. VK. m. Kr. (Bd.), EMed. v. Rot. Kr. (KD.), 13., Goldschlagstraße 144, Stiege 3/1/5.
Petru Paul, Telg. I. Kl. (Feuerw.), ® (Schw.), ○. eis. VK. (Bd.), KTrK., Vrw. Med., Tir. LDkm., ung. ®, Neustiftgasse 143.
Petrzelka Friederike, Kdgtn., 2., Ybbsstraße 23, 2/22.
Petržik Ignaz, AmtsR., 3., Wassergasse 2/8.
Petscha Rudolf, techn. VertrAng.
Petschnik Heinrich, KzlObKoär., 5., Margaretengürtel 96/4/27.
Pettarin Bruno, Ing., Insp. (EW.), 18., Staudgasse 24/1/4.
Petter Adolf, VMDr., ObVetR., 5., Wiedner Hauptstraße 113.
Petter Franz, Vkf. (StrB.), 18., Semperstraße 8.
Petter Josef, RechnR., 9., Liechtensteinstraße 78.
Petter Marie, ObOffz. (StrB.), 18., Semperstraße 8.
Petz Eduard, VerwSekr., 13., Zehetnergasse 20.
Petz Franz, HeimAuff., Liesing, Schloßgasse 6.
Petz Leopold, Pfl., ®, Ybbs a. d. Donau, Piesenegg 26.
Petz Karl, Dr., DionsR. (StrB.), 1., Pestalozzigasse 6.
Petzka Emmerich, AmtsGeh., 17., Haslingergasse 56.
Petzold Julius, Ing., StBauR., ®, ✠ (Bd.), 13., Phillipsgasse 1.
Pevetz Anna, HauptFürsgn., 4., Prinz-Eugen-Straße 48/7.
Peyer Johann, VerwSekr., ®, ⊘, ✠, 13., Waidhausenstraße 2/2/2/17.
Peyer Leopold, AmtsGeh., 20., Stromstraße 74, 15/3/13.
Peyerl Franz, Lm. I. Kl. (Feuerw.), ® (Schw.), KTrK., 2., Schüttaustraße 1/39.
Peyrer Karl, UMDr., VertrArzt, slb. ⊘1 (Schw.), ⊘ (Schw.), 13., Feldmühlgasse 19.
Peyrl Franz, VerwSekr., Brunn a. G., Brunnerbergstraße 401.
Pezigast Alexander, VerwSekr., 18., Martinstraße 92/1/7.
Pfaff Franz, RechnObRev., ⓓ, KTrK., 13., Ameisgasse 15.
Pfalz Johann, Mf. II. Kl. (Feuerw.), ® (Schw.), eis. VK. m. Kr. (Bd.), 10., Lippmanngasse 10.
Pfann Arthur, ObAmtsGeh., 17., Lorenz-Bayer-Platz 8/6.
Pfannhauser Karl, VerwSekr., 13., Baumgartner Höhe 1.
Pfannl Franz, Ing., StBauR., 5., Schönbrunner Straße 118.
Pfauser Rudolf, KanalAuff., 20., Dresdner Straße 122.
Pfeffer August, Vorarb. II. Kl. (EW.), 11., Hakelgasse 16/1/8.
Pfeffer Georg, ObVkm. (StrB.), 17., Rötzergasse 30.
Pfeffer Josef, Bmtr. (WA.), Salzburg, Haunspergstraße 45.
Pfeffer Karl, PflasterungsObAuff., slb. VK., KTrK., Vrw. Med., 18., Paulinengasse 9.
Pfeffer Ludwig, Lm. I. Kl. (Feuerw.), ® (Schw.), ○, KTrK., Vrw. Med., MDZ. III., 10., Siccardsburggasse 46.
Pfeifer Alfred, VerwSekr., Perchtoldsdorf, Eigenheimstraße 8.
Pfeifer Anton, ObOffz. (EW.), slb. VK. m. Kr., eis. VK. m. Kr., KTrK., 15., Markgraf-Rüdiger-Straße 24/27.
Pfeifer Anton, ObAmtsGeh., 10., Quarinplatz 10—12/9/1/1.
Pfeifer Felix, VertrAng., 5., Johannagasse 19/41.
Pfeifer Franz, VInsp. (StrB.), 3., Weißgerber Lände 30—36/1/4/15.
Pfeifer Franz, Inkassant (WA.), 11., Zipperergasse 25/9/2/6.
Pfeifer Josef, VInsp. (EW.), 7., Zieglergasse 94, 3/23.
Pfeifer Karl, Ing., StBauR., MVK. III. (KD., Schw.), ⊘, KTrK., 8., Lange Gasse 35.
Pfeifer Richard, VerwSekr., 18., Wielemansgasse 3/2/11.

Pfeifer Wilhelm, VertrAng., 13., Reinlgasse 35.
Pfeiffenberger Hermann, Bmtr. (VA.), 4., Suttnerplatz 9.
Pfeiffer Adolf, Lm. I. Kl. (Feuerw.), Ⓚ (Schw.), KTrK., Tir. LDkm., ung. Ⓚ, 15., Pouthongasse 12.
Pfeiffer Anton, ObSchulw., 16., Wurlitzergasse 59.
Pfeiffer Anton, Pfl., Ⓚ, Ybbs a. d. Donau, Freyensteiner Straße 47.
Pfeiffer Georg, KzlOffz., Ⓚ, 12., Rottmayergasse 19/13.
Pfeiffer Karl, Revisor (EW.), 21., Schrickgasse 15/2.
Pfeiffer Leopold, SanObGeh., KTrK., 12., Eichenstraße 72.
Pfeiffer Ludwig, JDr., MagKonz., Ⓚ, ⊘ (Schw.), Ⓓ, KTrK., Vrw. Med., Tir. LDkm., ung. Ⓚ, 17., Klopstockgasse 60/3/22.
Pfeiffer Ottokar, Motorführer, 13., Fünkhgasse 2.
Pfeiffer Stephan, VerwSekr., 18., Schumanngasse 24/1/6.
Pfeifferer Margarete, ObOffz. (StrB.), 7., Lindengasse 5.
Pfeiler Karl, VInsp. (GW.), Ⓚ (Schw.), 19., Friedlgasse 40.
Pfeistlinger Rudolfine, Kdgtn., 5., Brandmayergasse 37/1.
Pferinger Alexander, JDr., SenR., ✠, 19., Gymnasiumstraße 60 a.
Pferschy Karl, städt. Gtr., Ⓚ, 17., Kastnergasse 25.
Pfisterer Josef, Lm. I. Kl. (Feuerw.), Ⓚ (Schw.), Ⓓ, KTrK., Vrw. Med., MDZ. III., 10., Rotenhofgasse 54.
Pfisterer Josef, Bmtr. (VA.), 11., Sedlitzkygasse 16/2.
Pfitzner Johann, ObSchulw., Ⓘ, ○, KTrK., 18., Alseggerstraße 45.
Pfitzner Lätitia, Kdgtn., 3., Rabengasse 4 a/7.
Pflamitzer Johann, Vorarb. II. Kl. (EW.), 3., Khunngasse 15/2/32.
Pfleger Leopold, VizeVorderb., KollVertr. (Brhs.), KTrK., Rannersdorf 86.
Pflichta Felix, ObAmtsGeh., 8., Lerchengasse 15, 3/26.
Pflüger August, VertrSchulw., 10., Troststraße 64.
Pflügl Karl, Revisor (EW.), Ⓓ, KTrK., 17., Lorenz-Bayer-Platz 5.
Pfniß Anna, KzlKoär., 18., Währinger Straße 180/2/17.
Pförtner Heinrich, VInsp. (EW.), Ⓚ (Schw.), slb. VK. m. Kr., ○, KTrK., EKr. 1912/13, 6., Sonnenuhrgasse 2/13.
Pfoser Viktor, AmtsR., 12., Defreggergasse 43.
Pfuhl Otto, KzlKoär., 17., Rötzergasse 19.
Philipp Anton, AmtsGeh., Ⓚ, 10., Knöllgasse 27/5.
Philipp Josef, RechnR., 3., Ungargasse 16.
Philipp Maria, VInsp. (EW.), 17., Helblinggasse 12/1/8/9.
Philipp Rudolf, Vorarb. II. Kl. (EW.), 16., Possingergasse 63/10/1/8.
Philipp Sebastian, Tischler, 2., Zwerggasse 4.
Philippich Franz, KanalWkm., 2., Czerningasse 21.
Philp Georg, JDr., MagR., 4., Wiedner Hauptstraße 15.
Piacek Alois, Vorarb. II. Kl. (EW.), 2., Stuwerstraße 47/2/42.
Pialek Franz, Bmtr. (EW.), 16., Effingergasse 11/1/14.
Piber Josef, ObGtr., Ⓚ (Schw.), slb. VK. m. Kr., eis. VK., Ybbs a. d. Donau, Wiener Landes-Heil- und Pflegeanstalt.
Picalek Karl, GasK. (GW.), Ⓚ (Schw.), ○ 1, KTrK., 8., Lerchenfelder Straße 124.
Pich Anton, StWDr., ObRechnR., ✠ (Bd.), KTrK., Vrw. Med., 18., Alseggerstraße 6.
Pichler Adolf, Ing., StBauR., ✠, KTrK., 8., Strozzigasse 32.
Pichler Alois, VInsp. (GW.), Ⓓ, KTrK., 18., Lazaristengasse 8/4.
Pichler Alois, Masch., KTrK., 13., Hofwiesengasse 42.
Pichler Anna, KzlKoär., 10., Schröttergasse 37, 3/34.
Pichler Anton, FachGeh., 18., Gentzgasse 105.
Pichler Johann, ObInsp. (ZSp.), EMed. v. Rot. Kr. (KD.), 13., Quergasse 1.
Pichler Hermine, Pfln., 13., Baumgartner Höhe 1.
Pichler Johann, KzlAss., 19., Rodlergasse 14/1/9.
Pichler Josef, KzlSekr., Ⓚ, 16., Effingergasse 31, 8/2/21.
Pichler Josef, ObSchulw., 15., Zinckgasse 12/14.
Pichler Leopold, Maurer, 18., Theresiengasse 36.
Pichler Norbert, Lm. I. Kl. (Feuerw.), Ⓚ (Schw.), 3., Baumgasse 54.
Pichler Ottokar, KzlOffz., 16., Possingergasse 47—51/6/1/8.
Pichler Rosa, KzlKoär., 11., Brambillagasse 8.

Spezial-Motoröle und Fette
ADAM & SÖHNE
Wien XII, Bischoffgasse 24
ADAMOL MOTOROIL
ADAMOL
Tel. R-35-2-13 Tel. R-31-4-51

FARBENFABRIK
DR. WALTHER VOGL
WIEN XIII,
LINZER STRASSE 231
TELEPHON U-30-0-54
GEGRÜNDET 1908

Pick Johann, KzlOffz., 2., Schüttelstraße 13, 9/3/10.

Pickel Helene, KzlKoär., 12., Erlgasse 48/2/9.

Pickl Johann, Mf. II. Kl. (Feuerw.), Ⓚ (Schw.), 13., Hütteldorfer Straße 150.

Picknicžek Josef, VerwSekr., 15., Palmgasse 8, 1/6.

Piemann Josefine, HauptFürsgn., 19., Trautenauplatz 17/2.

Pieschl Karl, RechnR., 9., Severingasse 13.

Pieschl Karoline, KzlKoär., Ⓚ, 9., Severingasse 13/3/19.

Pieschl Max, techn. KzlOffz., 5., Stöbergasse 16.

Piffl Alois, GasK. (GW.), Klosterneuburg, Rathausplatz 16.

Piffl Gustav, ObOffz. (EW.), ○, eis. VK. m. Kr., KTrK., EKr. 1912/13, 2., Kraftwerk Engerthstraße.

Piffl Karl, GasK. (GW.), ○ 1, KTrK., bad. WM., 14., Märzstraße 37.

Pikall Robert, VInsp., 6., Gumpendorfer Straße 53/5.

Pikola Johann, Schulw., 21., Natorpgasse 1.

Pikolon Karl, Dior. (Gewista), Ⓚ, ✠ (Bd.), EZ. II. v. Rot. Kr., 9., Nußdorfer Straße 61.

Pillat Arnold, UMDr., Doz., Primararzt, ✠, EZ. II. v. Rot. Kr., 19., Himmelstraße 28 a.

Pilnei Matthias, Masch., 18., Theresiengasse 47/4.

Pils Marie, Pfln., Ⓚ, 13., Baumgartner Höhe 1.

Pilz Alexander, JDr., MagSekr., ○, KTrK., 18., Scheibenberggasse 49.

Pilz Margarete, KzlAss., 13., Riedlgasse 9.

Pilz Richard, ObInsp. (ZSp.), JEM. f. d. bewaffn. Macht, eis. Salvatormedaille, 8., Lederergasse 6.

Pind Anton, MarktAuss., Regelsbrunn 35.

Pind Walter, akad. Archt., StBauKoär., Fischamend-Markt, Enzersdorfer Straße 27.

Pindur Viktor, RechnR., 3., Mohsgasse 26.

Pineles Rachel, UMDr., VertrArzt, 18., Hofstattgasse 17.

Pinkas Margarete, Pfln., 13., Flötzersteig 236.

Pinkawa Franz, ObRechnR., KEM., 9., Augasse 9.

Pinkl Johann, VInsp. (EW.), Ebenfurth, Wiener-Neustädter Straße 188.

Pinner Johann, VInsp. (GW.), Ⓚ, 21., Berzeliusplatz 2/7.

Pinter Johann, Mf. II. Kl. (Feuerw.), 11., Rinnböckstraße 61.

Pippich Kamillo, Schulw., eis. VK., 13., Muthsamgasse 1.

Pippich Leopold, RechnR., 18., Hasenauerstraße 17.

Pirger Josef, RechnObRev., 13., Hütteldorfer Straße 206.

Piringer Charlotte, KzlKoär., 21., Angererstraße 7/2/22.

Piringer Hedwig, KzlOffz., 14., Diefenbachgasse 6/1/1.

Piringer Rupert, BauWkm. (StrB.), Mauer, Wittgensteinstraße 56.

Pirker Franziska, VertrBmtn. (StrB.), 12., Vivenotgasse 23.

Pirker Johann, VertrAng., 16., Hellgasse 6/13.

Pisa Therese, Ln., 12., Schallergasse 20.

Pisačka Alois, Rfr. (StrB.), eis. VK., 10., Triester Straße 35.

Pisarik Hubert, GasK. (GW.), KTrK., 15., Giselhergasse 6.

Pischek Gabriel, ObRefr. (StrB.), 10., Gudrunstraße 159 a.

Pischek Karl, Insp., slb. VK. m. Kr., KTrK., 7., Bernardgasse 15/2/12.

Pischel Eduard, VInsp. (EW.), Ⓚ, 16., Payergasse 14.

Pischinger Franz, Insp., ○, KTrK., 3., Rennweg 69.

Pischinger Hans, RechnR., Ⓓ, ○, KTrK., 12., Strohberggasse 29.

Piskac Franz, Ing., Koär. (EW.), 5., Diehlgasse 23.

Piskač Johann, techn. VertrAng., slb. VK. m. Kr., eis. VK. m. Kr., Vrw. Med., 9., Lazarettgasse 8.

Piskatý Rudolf, VerwSekr., Ⓚ, ✠ (Bd.), ✠ (Bd.), ✠ (Bd.), EZ. II. v. Rot. Kr. (Bd.), 9., Lazarettgasse 10/2/19.

Piskatý Rudolf, MarktAuss., KTrK., Vrw. Med., 20., Stromstraße 74/8/1/6.

Pista Maria, DiplPfln., EMed. v. Rot. Kr., 21., Konrad-Krafft-Gasse 18.

Pista Matthias, VerwSekr., Ⓓ, 21., Konrad-Krafft-Gasse 18/7.

Pistorius Robert, RechnObRev., 6., Stumpergasse 50.

Pistulka Wilhelm, VInsp. (EW.), Ⓚ (Schw.), Ⓓ 1, KTrK., Vrw. Med., pr. KWM., 2., Große Mohrengasse 14.

Pitra Josef, Masch., 19., Heiligenstädter Straße 82—90, Stiege 16/1.

Pitrak Leopold, KzlOffz., 17., Hormayrgasse 57, 2/1/18.

Pitsch Marie, Kdgtn., 18., Plenergasse 26/3.

Pitschmann Raimund, Kont., VertrAng. (Brhs.), 16., Grundsteingasse 1—3.

Pitter Josef, KzlKoär., eis. VK., EMed. v. Rot. Kr. (KD.), 17., Frauenfeldergasse 9/2/18.

Pitterhof Eduard, RechnR., 8., Lederergasse 23.

Pittner Franz, AmtsGeh., ⊛ (Schw.), KTrK., 19., Geistingergasse 1/11/2/3.

Pittner Franziska, VInsp. (StrB.), 10., Triester Straße 19.

Pitzl Karl, Vorarb. II. Kl. (EW.), Opponitz, Steghäuser 61.

Plach Leopold, Offz. (EW.), 19., Krottenbachstraße 130.

Plachota Rudolf, Ing., StBauR., 18., Haizingergasse 6.

Plachowa Hans, KzlKoär., 10., Katharinengasse 18/21.

Plachte Emanuel, Ing., StBauInsp., ○, KTrK., 6., Kasernengasse 5.

Plachy August, RechnR., 16., Koppstraße 30.

Plachy Johann, ObRechnR., 16., Koppstraße 30.

Plachy Leopold, VertrAng., 12., Arnsburggasse 2.

Plachy Milosch, KzlObKoär., ⊛, ⓓ, ○, eis. VK. m. Kr., KTrK., 8., Schlösselgasse 14/1/2/12.

Plail Stephanie, KzlKoär., 19., Grinzinger Straße 99.

Plam Otto, Pfl., 13., Goldschlagstraße 144—146, Stiege 4.

Plan Julie, HauptFürsgn., EZ. II. v. d. Rot. Kr., 10., Scheugasse 7.

Plank Franz, GasK. (GW.), 17., Wichtelgasse 76.

Plank Franz, Pfl., ⊛, 14., Johnstraße 18.

Plank Karoline, VInsp. (StrB.), 12., Rosenhügelstraße 18.

Plank Karoline, Erzhn., 21., Brünner Straße 63—65/1/9.

Plank Rosa, ObOffz. (StrB.), 10., Landgutgasse 14.

Plank Wilhelm, Ing., VermR., ⊛ (Schw.), ✠ (Bd.), 13., Speisinger Straße 97.

Plankl Karoline, Ln., 12., Schönbrunner Straße 268.

Plant Alfred, JDr., MagObKoär., MVK. III. (KD., Schw.), ⓓ, ○, KTrK., 16., Wattgasse 18.

Plant Arnold, VerwSekr., ⊛, 16., Kirchstetterngasse 43/1/5.

Plaß Adolf, Pförtner, 13., Speisinger Straße 84—98, Stiege 10/1.

Plaß Marie, KzlKoär., 15., Goldschlagstraße 12, 4/25.

Plaß Otto, Insp., EMed. v. Rot. Kr. (KD.), 15., Goldschlagstraße 12/4/25.

Plattner Ferdinand, Mf. II. Kl. (Feuerw.), eis. VK. (Bd.), KTrK., 3., Hainburger Straße 68—78.

Platzer Elisabeth, KzlKoär., 15., Gerstnergasse 5, 2/8.

Platzer Fritz, DionsR., LandesstellenLtr. (VA.), KTrK., EZ. II, v. Rot. Kr. (KD.), Graz, Bergmanngasse 44.

MAX NOWOTNY
WIEN

Beh. konz. Mäuse-, Ratten-, Insektenvertilgungs- und Desinfektionsanstalt

Kontrahent der Bundeshauptstadt Wien

Wien VII/1, Neubaugasse 65
Telephon B 30-8-95

Postsparkassen-Konto 76.377

Gegr. 1890

Übertragung sämtlicher ins Fach einschlägigen Arbeiten mit schriftlicher Garantie

Platzer Marie, ObOffz. (StrB.), 3., Schützengasse 24.

Plautus Josef, UMDr., ObStArzt, ⊛ (Schw.), ✠ (Bd.), KTrK., EZ. II. v. Rot. Kr., 16., Grillemeiergasse 7.

Plch Wilhelm, AmtsGeh., 20., Stromstraße 74—76, 7/3.

Plechinger Leopold, VerwSekr., 5., Wimmergasse 24/11.

Pleninger Friedrich, RechnR., IKr. f. Zivilstaatsbedienstete, 14., Rauchfangkehrergasse 4.

Plenk Gustav, UMDr., Primararzt, 13., Versorgungsheim Lainz, A-Gebäude.

Plescher Hans, ObOffz. (GW.), 13., Wolkersbergenstraße 94.

Plescher Heinrich, VInsp. (GW.), ✠ (Bd.), ⓓ, ○, KTrK., 14., Heinickegasse 4.

Pleßl Franz, VInsp. (StrB.), ⊛ (Schw.), MVK. III. (KD., Schw.), ⊘ (Schw.), KTrK., Tir. LDkm., ung. ⊛ (Schw.), pr. eis. Kr. II., 13., Hüttelbergstraße 18.

Plettl Ludwig, Revisor (EW.), 17., Richthausenstraße 25.

Plewka Johann, ObSchulw., ⓓ 2, ○, KTrK., Vrw. Med., 19., Pyrkergasse 14.

Pleyl Franz, UMDr., Primararzt, ✠ (Bd.), EZ. II. v. Rot. Kr., 18., Wallrißstraße 36/5.

Plichta Franz, VInsp. (StrB.), 13., Hernstorferstraße 13.

BAUSCHLOSSEREI
Wilhelm Gamisch
AUSFÜHRUNG
ALLER INS FACH
EINSCHLÄGIGEN
ARBEITEN SOWIE
REPARATUREN
WIEN VIII/2
FLORIANIG. 40
TELEPHON A-25-4-42

Plisnier Ludmilla, ObOffz. (StrB.), 19., Heiligenstädter Straße 90, Stiege 83/1/6.

Plöckl Anton, FAuss., 11., Simmeringer Hauptstraße 135.

Plohowich Marie, KdgLtn., 3., Engelsberggasse 3/1/2/12.

Plonsky Sophie, DiplPfln., 12., Neuwallgasse 27/22/6.

Ploschnitznik Adalbert, Kassenbote (GW.), ® (Schw.), 17., Dornerplatz 5.

Plšek Karl, VerwSekr., Mauer, Hauptstraße 26.

Pluhař Friedrich, Vkf. (StrB.), 9., Servitengasse 17.

Pober Ludwig, Wkf. (StrB.), 18., Schulgasse 68.

Pobisch Josefine, KzlKoär., 13., Utendorfgasse 3.

Pobisch Theodor, AmtsR., slb. EMed. v. Rot. Kr. (KD.), 13., Baumgartner Höhe 1.

Pobst Georg, ProsGeh., 4., Starhemberggasse 25.

Pöcher Franz, GasK. (GW.), ® (Schw.), KTrK., 15., Johnstraße 44.

Pöchmüller Matthias, UMDr., Primararzt, ®, R. Kr. d. Fr. J. O., ✠ (Bd.), 13., Hüttelдorfer Straße 188.

Pochop Marie, KzlSekr., 14., Märzstraße 47/2/9.

Pochop Philipp, DrIng., StBauR., Klosterneuburg, Schießstättegasse 15 a.

Pöchtrager Theodor, techn. VertrAng., ®, eis. VK., 9., Nordbergstraße 16.

Pöckl Johann, MarktObAuss., 3., Erdbergstraße 168.

Pöckl Johann, Pfl., 13., An der Niederhaid 11, Stiege 1.

Pöckl Leopold, SchlachthofObAuss., ○, eis. VK., 12., Spittelbreitengasse 21.

Pöckl Maria, Pfln., 13., An der Niederhaid 11, Stiege 1.

Podgornik Bruno, ObAmtsGeh., slb. VK., 19., Heiligenstädter Straße 159.

Podgraischek Stephan, ObRechnR., MVK. III. (Schw.), EZ. II. v. Rot. Kr., KTrK, Vrw. Med., KEM., 2., Springergasse 27.

Podhorsky Gottfried, VInsp., ⊘ (Schw.), KTrK., 18., Johann-Nepomuk-Vogl-Platz 9/1/8.

Podhradsky Klara, KdgLtn., 20., Engelsplatz 4, 4/4/23.

Podirsky Oskar, Ing., StBauR., ✠, Schwarzes Malteserkreuz III., 19., Peter-Jordan-Straße 62.

Podlutzky Hans, ObOffz. (EW.), ® (Schw.), ⊘ (Schw.), ⊙, KTrK., ung. ® (Schw.), 12., Deutschmeisterstraße 10.

Podrasky Stephanie, Bmtn. (VA.), 3., Khunngasse 12.

Poeltl Rosa, KdgLtn., 12., Wilhelmstraße 47/2/14.

Pöffel Othmar, KzlOffz., 2., Schüttelstraße 13, 9/3/12.

Poglitsch Emmerich, KontrAmtsR., ® (Schw.), ung. ® (Schw.), 8., Maria-Treu-Gasse 6.

Poglitsch Hans, KzlObKoär., ® (Schw.), 16., Sandleitengasse 45/2/2/11.

Pögner Angela, ObOffz. (StrB.), 5., Blechturmgasse 33.

Pögner Josef, JDr., MagSekr., 5., Blechturmgasse 33.

Pöhhacker Rudolf, Buchbinder, 19., Boschstraße 1.

Pohl Adolf, Mf. II. Kl. (Feuerw.), 5., Kohlgasse 19.

Pohl Alois, VerwSekr., eis. VK., EKr. 1912/13, 3., Baumgasse 16.

Pohl Franz, Schulw., KTrK., 3., Strohgasse 15.

Pohl Sophie, Pfln., 14., Flachgasse 22.

Pohn Wilhelm, Ass. (EW.), 10., Favoritenstraße 57.

Pohrille Heinrich, UMDr., VertrArzt, 1., Mahlerstraße 4/13.

Poindecker Hans, UMDr., Dior., R. Kr. d. Fr. J. O. (KD.), ⊘ (KD.), EZ. II. v. Rot. Kr., bulg. Ziv. VKr., 13., Sanatoriumstraße 2.

Pointner Franz, Maurer, Versorgungsheim St. Andrä a. d. Traisen.

Pointner Hermann, DiplKaufm., BuchhBmtr., VertrAng. (Brhs.), ErinnerungsMed. Heimatschutz Februar 1934, 1., Predigergasse 5.

Pointner Johann, Vtm. (StrB.), 10., Laxenburger Straße 49, Stiege 7/1/5.

Pois Johann, Schulw., 16., Grubergasse 4.

Poisel Alois, WerksAuss. (GW.), ® (Schw.), ✠ (Bd.), ○ 1, KTrK., eis. VK. m. Kr. (Bd.), EKr. 1912/13, 21., Justgasse 23/2.

Poklop Hilda, Erzhn., 21., Eugen-Bormann-Gasse 5.

Poklop Leopold, Erzhr., 21., Eugen-Bormann-Gasse 5/5.

Pokorny Anton, Revisor (EW.), ○, KTrK., 3., Ungargasse 5.

Pokorny Antonie, Pfln., 14., Goldschlagstraße 110.

Pokorny Edgar, UMDr., Primararzt, Off. EZ. v. Rot. Kr. (KD.), ✠ (Bd., Schw.), Malteserkreuz f. Off. (KD.), 13., Sanatoriumstraße 2.

Pokorny Franz, VInsp. (GW.), ®, 11., Kopalgasse 61.

Pokorny Heinrich, Ing., Insp. (EW.), ⊗ (Schw.), O. d. Eis. Kr. III. (KD., Schw.), MVK. III. (KD., Schw.), KTrK., Vrw. Med., ung. ⊗, pr. eis. Kr. II., 7., Schottenfeldgasse 87.

Pokorny Hermann, Mf. II. Kl. (Feuerw.), 17., Nesselgasse 8.

Pokorny Katharina, DiplPfln., 16., Hasnerstraße 84/2/13.

Pokorny Ludwig, KzlSekr., 4., Karolinengasse 25/1/16.

Pokorny Mathilde, KzlKoär., 4., Karolinengasse 25/1/16.

Pokorny Otto, Bmtr. (VA.), 20., Klosterneuburger Straße 71/1/18.

Pokorny Raimund, techn. KzlKoär., KTrK., 15., Tellgasse 26.

Pokorny Richard, RechnR., O, Vrw. Med., 12., Breitenfurter Straße 181.

Pokorny Robert, JDr., Dior. (ZSp.), ⊕ II., 8., Laudongasse 41.

Pokorny Rudolf, KzlObKoär., 13., Lenneisgasse 9/2.

Pokrikowsky Johanna, NähereiLtn., 14., Grimmgasse 8.

Polacek Mathilde, Pfln., 13., Jenullgasse 18—26, Stiege 2.

Polach Frieda, HauptFürsgn., 7., Neubaugürtel 19/10.

Polak Johann, FObGeh., 12., Wurmbstraße 35.

Polak Johann, Lm. I. Kl. (Feuerw.), 10., Siccardsburggasse 12.

Polak Josef, Pfl., ⊗ (Schw.), O, KTrK., 16., Thaliastraße 73.

Polak Otto, Ing., StBauR., ⊗, ⊘, ⓜ, KTrK., 7., Lindengasse 6.

Polaschek Erich, PhDr., R. d. städt. Samml., 21., Anton-Dengler-Gasse 15.

Polaschek Franz, Aufs., 10., Am Wiener Berg 146 B/1/18.

Polaschek Hans, RechnR., silb. ⊘ (Schw.), ⊘ (Schw.), KTrK., 14., Rustengasse 7.

Polaschek Hildegard, DiplPfln., 14., Hüttelsdorfer Straße 97.

Polasek Franz, Schulw., 4., Preßgasse 24.

Poles Franz, AmtsGeh., ⓜ, eis. VK., 21., Stadlau, Siedlung Neustraßäcker, Gruppe 26/1.

Polesny Franz, ObSchulw., 20., Allerheiligenplatz 7.

Pöll Anna, Pfln., Ybbs a. d. Donau, Wiener Landes-Heil- und Pflegeanstalt.

Pöll Helene, VerwKoär., 4., Weyringergasse 7, 2/13.

Pollak August, ObAmtsGeh., 13., Wattmanngasse 12.

Pollak Heinrich, MarktAufs., 5., Margaretengürtel 108/6/34.

Pollak Heinrich, Vorarb. II. Kl. (EW.), 20., Treustraße 49.

Pollak Ida, Fürsgn., 20., Klosterneuburger Straße 10/2/10.

BAUMEISTER
ING. FRANZ WÜRZL

WIEN III, BAUMGASSE 38
TELEPHON B-54-2-71

Pollak Johanna, DiplPfln., 18., Eduardgasse 11/29.

Pollak Karl, KzlAss., 21., Schlinger-Hof, 17/2/17.

Pollak Karoline, HauptFürsgn., 5., Gassergasse 27/1/6.

Pollak Otto, VInsp. (StrB.), 20., Wexstraße 15.

Pollak Paul, KzlAss., 10., Erlachgasse 126/4.

Pollak Rudolf, AmtsGeh., 14., Toßgasse 10/7.

Pollak Wilhelm, KzlKoär., ⊗, Mauer, Dr.-Schreber-Gasse 37.

Pollatschek Norbert, Kont., VertrAng. (Brhs.), 3., Erdbergstraße 110.

Polleres Matthäus, MarktObAufs., 12., Ruckergasse 49.

Pollhammer Adolf, Vkf. (StrB.), 11., Simmeringer Hauptstraße 138.

Pollitzer Anna, DiplPfln., 16., Wilhelminenstraße 70.

Pöllmann Marie, KzlKoär., 13., Penzinger Straße 150/15/9.

Polma Edmund, VerwSekr., 7., Hermanngasse 1, 2/10.

Polšak Rosa, KdgLtn., 16., Neulerchenfelder Straße 51/12.

Polster Johann, GasK. (GW.), ⊗ (Schw.), 21., Brünner Straße 122.

Polt Anna, KzlObKoär., 2., Obere Augartenstraße 46/1/13.

Polt Eleonore, TbkFürsgn., 3., Hegergasse 13/27.

Polt Therese, KzlKoär., 2., Obere Augartenstraße 46/1/13.

Pöltl Georg, MarktObAufs., Mauer, Franz-Grasberg-Gasse 43.

Polz Rudolf, Vkm. (StrB.), ⓜ, silb. VK. m. Kr., KTrK., EMed. v. Rot. Kr., 12., Gaudenzdorfer Gürtel 15, Stiege 18/1/5.

Pölz Alfred, UMDr., VertrArzt, 21., Brünner Straße 35.

Polzer Jakob, GasK. (GW.), ⊗ (Schw.), 5., Fendigasse 14.

Polzer Johann, Bmtr. (VA.), Langenzersdorf, Wiener Straße 12.

Polzer Karl, Telg. II. Kl. (Feuerw.), 2., Taborstraße 98.

Firma P. M. Glaser

Wien XII, Flurschützstr. 25—35

Sämtliche Arten von Strick- und Wirkwaren: Perlwäsche, Babywäsche, Trainingsanzüge, Badeanzüge, Kleider, Kostüme und Jumper

Polzhofer Franz, Erzhr., 10., Humboldtgasse 13/9.

Pölzl Josef, Vorarb. II. Kl. (EW.), ⓓ, KTrK., 11., Lorystraße 40—42/1/2.

Pölzl Karl, Aufs., 3., Hagenmüllergasse 14.

Pomeisl Franz, Ing., techn. ObInsp., 11., Simmeringer Hauptstraße 234.

Pomesberger Fritz, techn. ObKoär., 12., Josefine-Wessely-Weg 1.

Pommer Rudolf, VertrBmtr. (GW.), 15., Mareschgasse 5.

Ponath Josef, Lm. I. Kl. (Feuerw.), 11., Kopalgasse 57.

Pongratz Stephanie, Fürsgn., 4., Mayerhofgasse 5.

Ponholzer Karl, KzlKoär., 17., Müglendergasse 4/1/6.

Pönninger Franz, Insp. (GW.), ⊛ (Schw.), ✠ (Bd.), eis. VK. (Bd.), 11., Hakelgasse 3.

Popattnig Gregor, Vorarb. I. Kl. (EW.), 3., Hainburger Straße 68—70/3/9.

Popek Marie, ObOffz. (StrB.), 18., Währinger Straße 188—190/8/2/10.

Popelka Alfred, Bmtr. (VA.), 9., Boltzmanngasse 15/6.

Poper Karl, Vkf. (StrB.), gld. Salvatormedaille, 21., Gerichtsgasse 5.

Popp Anna, Kdgtn., 10., Knöllgasse 66/4/32.

Popp Franz, UMDr., VertrBmtr. (StrB.), 4., Favoritenstraße 24.

Popp Franz, Aufs. (EW.), 10., Kronawettergasse 43.

Popp Irma, Pfln., ⊛, 13., Waidhausenstraße 2, Stiege 2.

Popp Johann, KzlOffz., ⊛, KTrK., 1., Hofburg, Kapuzinergang 14.

Popp Marie, Pfln., 14., Denglergasse 9.

Poppenberger Leopold, Präs. Chauffeur, 1., Lichtenfelsgasse 2, Neues Rathaus.

Poppenwimmer Johann, ObMschMstr., 21., Leopoldauer Straße 123.

Popper Gusty, UMDr., OrdArzt, 3., Landstraßer Hauptstraße 147/16.

Poppinger Ludwig, Lm. II. Kl. (Feuerw.), ⊛ (Schw.), ○, KTrK., 20., Leystraße 127.

Poppinger Olga, ObOffz. (EW.), 17., Zeillergasse 87.

Poppl Johann, BauWkm., Klosterneuburg, Kernstockgasse 7.

Porak Franz, Masch., 12., Egger-Lienz-Gasse 6.

Pordes Albert, GasK. (GW.), ⊛ (Schw.), eis. VK. (Bd.), 13., Meiselstraße 67.

Porsche Gustav, UMDr., MedR., SanR., ✠ (Bd.), EZ. II. v. Rot. Kr., Bad Hall, Linzer Straße 2.

Portele Karl, MonteurGeh., 20., Denisgasse 23.

Pörtl Anna, Kdgtn., 10., Landgutgasse 39/2/10.

Porzer Anton, ObGtr., 2., Reichsbrückenstraße 3.

Posch Johann, Bmtr. (ZSp.), 21., Wagramer Straße 97.

Posch Johann, Vorarb. II. Kl. (EW.), 2., Reichsbrückenstraße 42—48/7/1/11.

Posch Maximilian, RechnR., KEM., 13., Versorgungsheimplatz 1.

Pöschl Franz, InvPfl., Ybbs a. d. Donau, Piesenegg 36.

Pöschl Johann, VerwSekr., ⊛, ○, 10., Knöllgasse 74/4/35.

Pöschl Katharina, Pfln., Ybbs a. d. Donau, Piesenegg 36.

Pöschl Robert, VerwSekr., ⊛, ⊘ (Schw.), ⓓ, ○, KTrK., Vrw. Med., 8., Josefstädter Straße 69, 2/8.

Poskocil Marie, KzlKoär., 19., Philippovichgasse 4/4/2/7.

Poskocil Rudolf, GasK. (GW.), ⊛, 2., Radingergasse 17.

Pöyl Heinrich, VerwObKoär., 13., Bartholomäusgasse 4/1/8.

Pospischil Franz, RechnRev., 16., Kirchstetterngasse 59.

Pospischil Gottlieb, VertrAng., KTrK., Vrw. Med., 8., Stolzenthalergasse 7/4.

Pospischil Josef, VInsp. (GW.), 17., Haslingergasse 30.

Pospischil Karoline, KzlKoär., 13., Fenzlgasse 17/3/18.

Pospischil Marie, KzlKoär., 16., Thaliastraße 75/6/4.

Pospischil Michael, VertrAng., 17., Kalvarienberggasse 15.

Pospischill Ottilie, ObOffz. (EW.), 15., Staglgasse 14/1/6.

Pospisil Franz, HortErzhr., VertrAng., 10., Neusetzgasse 5.

Pospišil Johann, Telg. II. Kl. (Feuerw.), ⊛ (Schw.), ○, 15., Reichsapfelgasse 12.

Pospišil Karl, RODr., VerwKoär., 12., Neuwallgasse 27/23/20.

Pospisil Vinzenz, Ing., StBauR., 6., Spörlinggasse 4.

Pospisil Vinzenz, techn. VertrAng., ○, KTrK., 6., Spörlinggasse 4.

Possak Viktor, Schulw., 16., Grundsteingasse 65.

Postmann Fritz, GasK. (GW.), ⊛ (Schw.), 13., Breitenseer Straße 38.

Postulka Georg, VerwSekr., 8., Lerchenfelder Straße 124—126/3/1/21.

Potakowski Wladimir, Ing., techn. VertrAng., ⊗, 19., Leidesdorfgasse 2.

Potocnik Josef, KzlKoär., 11., Simmeringer Hauptstraße 136.

Pötsch Engelbert, Fleischh., 16., Hasnerstraße 14.

Pöttenauer Franz, Mf. II. Kl. (Feuerw.), ◍, KTrK., 17., Röntgengasse 12.

Potuczek Henriette, VInsp. (EW.), 8., Alserstraße 69.

Pötzi Michael, Mf. I. Kl. (Feuerw.), 20., Stromstraße 76.

Pötzi Viktor, Lm. II. Kl. (Feuerw.), 17., Weißgasse 1.

Potzka Rosa, KdgLtn., 2., Radingerstraße 9, Stiege 10/9.

Pötzl Karl, VInsp., 4., Karolinengasse 28.

Pötzlberger Franz, VertrAng., 16., Reinhartgasse 12/12.

Potzner Anton, Tischler, 13., Hütteldorfer Straße 150.

Potzner Franz, Zimmermaler, 13., Breitenseer Straße 108.

Potzner Josef, Pfl., ⊗, 13., Paraselgasse 5.

Pour Josef, JDr., MagSekr., ◍, ○, KTrK., 4., Johann-Strauß-Gasse 24.

Powischer Hermann, ObOffz. (EW.), 8., Lerchenfelder Gürtel 58.

Pozar Viktor, GasK. (GW.), 12., Gartenstadt Tivoli, Lucasweg 6.

Prachař Emma, Fürsgn., 1., Rathausstraße 9.

Prachař Richard, ObAmtsGeh., 1., Rathausstraße 9.

Prachner Josef, Lm. I. Kl. (Feuerw.), ⊗ (Schw.), 12., Wienerbergstraße 20.

Pradel Alois, Pfl., 12., Wienerbergstraße 20, Stiege 29.

Praetorius Friedrich, ObSchulw., ○, KTrK., 15., Hackengasse 13.

Praetorius Johann, Schulw., 13., Sieben-eichengasse 17.

Prager Adolf, RechnR., slb. EMed. v. Rot. Kr. (KD.), KEM., 13., Waldvogelstraße 4.

Prager Josef, RechnR., MVK. III. (Schw.), slb. ⊘ 1 (Schw.), ⊘ (Schw.), KTrK., Vrw. Med., KEM., 8., Uhlplatz 5.

Prager Josef, ObAmtsGeh., ⊗, ○, Mauer, Wiener Straße 14.

Prakesch Josef, Ass. (GW.), 16., Friedmanngasse 55.

Prakisch Anna, ObPfln., ⊗, 13., Baumgartner Höhe 1.

Prakisch Josef, KzlObKoär., ⊗, KTrK., 3., Rüdengasse 8—10/9/4/18.

Prammer Johann, Bmtr. (EW.), 12., Wienerbergstraße 28/11.

Pranter Johann, SchlachthofObAuss., ○, KTrK., 2., Schüttaustraße 17.

Prantl Franz, ObOffz. (EW.), 5., Margaretengürtel 82/1/2/6.

Stadtpflasterermeister und Bauunternehmer

Franz Böck

Wien XII., Wolfganggasse 39

Telefon A 35-2-16 interurban

Spezialunternehmen für Kabel-, Gas- und Wasserrohrverlegungsarbeiten

Prantl Marie, VInsp. (EW.), 12., Deutschmeisterstraße 27.

Prantl Oskar, VerwSekr., ⊗ (Schw.), ⊘ (Schw.), ○, KTrK., 5., Margaretengürtel 82/1/2/6.

Prantl Viktor, AmtsGeh., KTrK., MVK., 19., Boschstraße 1/24/1.

Prantner Oskar, GasK. (GW.), 20., Traisengasse 25.

Prasch Adolf, GasK. (GW.), eis. VK. (Bd.), KTrK., Vrw. Med., 21., Immengasse 25.

Prasch Viktor, VerwObKoär., 2., Wohlmutstraße 6/1/4.

Praschl Marie, DiplPfln., 13., Josef-Schuster-Gasse 14.

Praskač Josef, RechnR., 20., Brigittaplatz 20.

Prašnikar Rudolf, Masch., ⊗ (Schw.), 2., Hollandstraße 8.

Präßl Franz, Mf. II. Kl. (Feuerw.), 21., Siedlung Freihof, Polettstraße 16.

Praßnik Sepp, Bmtr. (VA.), ○ 1, KTrK., Vrw. Med., Kärtner Kr. II., EMed. v. Rot. Kr. (KD.), Villach, Hans-Gasser-Platz 1/2.

Praun Margarete, Ln., Perchtoldsdorf, Lohnsteingasse 3.

Praus Georg, AmtsGeh., 20., Winarskystraße 18, 14/2/10.

Prause Eduard, Bmtr. (ZSp.), 5., Margaretengürtel 76—80.

Pravlovsky Ludwig, RechnR., 2., Scholzgasse 12.

Praxmarer Franz, VInsp. (StrB.), 5., Diehlgasse 3.

Praxmayer Matthias, Seels. (Rektor), 13., Versorgungsheim Lainz, D-Gebäude.

Prchal August, VInsp., ⊗, 18., Kreuzgasse 46.

Pregartbauer Alois, VInsp. (StrB.), ○, KTrK., 16., Maroltingergasse 39—41.

Pregartbauer Margarete, Ln., 14., Ölweingasse 8.

Preihsegger Johann, VInsp. (EW.), 3., Barthgasse 9/2/19.

Preiner Alois, Offz. (StrB.), ◍, ○, KTrK., 11., Geiselbergstraße 36.

Preinerstorfer Alois, KzlObKoär., ○, KTrK., Vrw. Med., ung. ⊗, 8., Tigergasse 28/1/6.

Preinfalk Franz, TitSkont. (ZSp.), 18., Gentzgasse 17.

Preis Ernst, Offz. (EW.), 17., Leitermayergasse 3/5.

Preis Johann, Bademst., 16., Steinhofstraße, Ottakringer Schwimmbad.

Preisinger Leopold, GtrGeh., 11., Sedlitzkygasse 37.

Preißinger Josefine, Kdgtn., 21., Prager Straße 117/2.

Preistag Marie, KzlKoär., 3., St.-Nikolaus-Platz 7/2/1/10.

Prem Rudolf, VInsp. (StrB.), 13., Stauffergasse 28.

Prenosil Josef, VInsp. (EW.), ⊛, 19., Döblinger Hauptstraße 14/2/16.

Preschinsky Martin, ExMstr. (Feuerw.), ⊛ (Schw.), 20., Engelsplatz 4/11/92.

Preschnofsky Otto, VInsp. (EW.), EMed. v. Rot. Kr., 19., Billrothstraße 13.

Presinger Wilhelm, prov. Bmtr. (ZSp.), 12., Sechtergasse 8.

Presoly Marie, DiplPsln., 13., Björnsongasse 5.

Pressel Hedwig, Kdgtn., 13., Wolkersbergenstraße 62.

Preßl August, Schulw., 13., Lortzinggasse 2.

Preßl Franz, VInsp. (GW.), 3., Erdbergstraße 63.

Preßler Alfred, RechnR., 5., Margaretenplatz 8.

Preßler Josef, Masch. II. Kl. (Feuerw.), 9., Van-Swieten-Gasse 8.

Preßler Viktor, VerwSekr., 16., Richard-Wagner-Platz 17.

Prestros Josef, AmtsGeh., ⊛, 2., Reichsbrückenstraße 4/7.

Pretterklieber Anton, Offz. (EW.), 21., Siedlung Neustraßäcker, Gruppe 29/5.

Pretzlik Hermine, KzlKoär., ⊛, 16., Gutraterplatz 3/2/25.

Preuß Max, VInsp. (GW.), ⊛ (Schw.), ◍, MDZ. III. (KD., Schw.), KTrK., Vrw. Med., 14., Rustengasse 10.

Prey Stefanie, HauptFürsgn., 17., Wattgasse 98, Stiege 8/2/8.

Preywisch Josef, BadeBetrMstr., ○, KTrK., 3., Apostelgasse 18.

Priberský Franz, ObSchulw., 14., Märzstraße 72.

Přibik Johann, VerwSekr., 8., Lammgasse 2/1/18.

Přibil Franz, Gtr., 13., Hütteldorfer Straße 198.

Pribilka Franz, AmtsGeh., eis. VK., 16., Konstantingasse 5/6.

Prießnitz Franz, Ing., R. d. Wr. B. Fw., ⊛ (Schw.), Tir. LDkm., ung. ⊛, 7., Burggasse 94.

Prieschinger Helene, Psln., ⊛, 17., Mayssengasse 11.

Prieschinger Josef, AmtsGeh., ⊛, 19., Döblinger Gürtel 21/2/1.

Priesner Marie, Kdgtn., 12., Rosenhügelstraße 149.

Prießnitz Richard, ObGtr., KTrK., 8., Albertgasse 17.

Priester Marie, DiplPsln., 9., Lustkandlgasse 26, Stiege 2/2/9.

Prihoda Josefine, KzlKoär., 19., Osterleitengasse 2 a/3/8.

Primavesi Theodor, DiplKaufm., Sekr., VertrAng. (Brhs.), gld. Salvatormedaille, ErinnerungsMed. d. Heimatschutzes Februar 1934, 16., Theodor-Storm-Weg 5.

Primus Anton, Psl., 12., Rotenmühlgasse 15, Stiege 3.

Prinke Franz, VertrAng., eis. VK., KTrK., EMed. v. Rot. Kr., Tir. LDkm., ung. ⊛, 11., Simmeringer Hauptstraße 152.

Prinz Albert, Ing., Insp. (StrB.), 19., Schreiberweg 84.

Prinz Anton, Lm. I. Kl. (Feuerw.), slb. VK., KTrK., 7., Breite Gasse 11..

Prinz Emma, Psln., 13., Kißgasse 12 (Flötzersteig).

Prinz Franz, JDr., ObMagR., 2., Schüttelstraße 77 a.

Prinz Hermann, UMDr., VertrArzt, 7., Neustiftgasse 120/11.

Prinz Karl, ObSchulw., 12., Rosasgasse 8.

Prinz Pauline, KzlKoär., 6., Kurzgasse 1/3/20.

Prinz Robert, Insp., 8., Piaristengasse 41/11.

Prinzjakowitsch Franz, GasK. (GW.), ○, KTrK., 3., Kegelgasse 20.

Prinzl Herbert, Ing., StBauInsp., 9., Gussenbauergasse 5/7.

Prinzlik Marie, Psln., 16., Reinhartgasse 1.

Prix Ferdinand, Vorarb. I. Kl. (EW.), 11., Simmeringer Lände 700 a, Kraftwerk Simmering.

Prix Hans, Insp. (ZSp.), ⊛ (Schw.), ⊘ (Schw.), ◍, KTrK., Vrw. Med., JEM. f. d. bewaffn. Macht, 3., Rennweg 30.

Prix Herbert, JDr., MagR., ⊛, 4., Favoritenstraße 27.

Prix Leopoldine, KdgLtn., 21., Kinzerplatz 24, Stiege 4/3/48.

Probst Berta, KzlKoär., 3., Weinlechnergasse 1/11.

Probst Ferdinand, JDr., MagR., 3., Kleistgasse 6.

Probst Rudolf, Vorarb. I. Kl. (EW.), ⊛, eis. VK., 16., Degengasse 30—32/7/1/5.

Prochaska Franz, GasK. (GW.), ⊛ (Schw.), MK., KTrK., 17., Haslingergasse 14.

Prochaska Hermann, Insp. (ZSp.), Mauer, Deisenhofergasse 16.

Prochaska Karl, Telg. I. Kl. (Feuerw.), 21., Stefan-Koblinger-Gasse 8.

Prochaska Ludwig, VInsp. (GW.), ⊛ (Schw.), ◍, ○1, KTrK., Vrw. Med., 13., Linzer Straße 482.

Prochaska Luise, Psln., 16., Hasnerstraße 142/11.

Prochaska Pauline, KzlKoär., 18., Klostergasse 5/1/3.

Prochazka August, RechnR., 3., Neulinggasse 19.
Prochazka Heinrich, ObBhnm. (StrB.), 21., Gerichtsgasse 5.
Prochazka Isabella, KzlKoär., 21., Lohengrinstraße 7.
Prochazka Johann, BuchhBmtr., VertrAng. (Brhs.), Schwechat, Schuhmeierstraße 28.
Prochazka Josef, Ing., VermR., ⊛ (Schw.), ✠ (Bd.), 3., Adamsgasse 20.
Prochazka Ludwig, KzlOffz., 21., Bentheimstraße 10.
Prochazka Viktor, KraftfahrGeh., 15., Preysinggasse 37/2/12 a.
Pröglhöf Otto, RechnR., 7., Westbahnstraße 40.
Prohaska Anna, ObOffz. (GW.), 8., Lerchenfelder Gürtel 58.
Prohaska Franz, AmtsGeh., 13., Tiefendorfergasse 8/24.
Prohaska Josef, MarktObAuff., 19., Daringergasse 1.
Prohaska Karl, Vorarb. II. Kl. (EW.), 21., Werndlgasse 2/2/21.
Prohaska Ludwig, Vkf. (StrB.), 16., Maroltingergasse 73.
Prohaska Margarete, Erzhn., 17., Müglendergasse 5.
Prohazka Ferdinand, Schulw., ○, eis. VK. (Bd.), KTrK., 12., Spittelbreitengasse 29.
Prohser Anna, DiplPsln., 9., Lustkandlgasse 50.
Prokesch Anton, Bmtr. (WA.), 18., Kreuzgasse 63/8.
Prokesch Johann, StadtGtr., 21., Florian-Berndl-Gasse 5.
Prokesch Richard, VerwSekr., ⊛, MVK. III. (Bd.), slb. ⊘ (Schw.), ⊘, KTrK., 4., Blechturmgasse 8/4.
Prokop Alfons, Insp. (ZSp.), ①, KTrK., Vrw. Med., 6., Webgasse 23.
Prokop Franz, VertrAng., 4., Schäffergasse 3/3.
Prokopec Rosa, Psln., 10., Neilreichgasse 105, Stiege 17/3.
Proksch Franz, Professionist, 10., Triester Straße 75/77, Stiege 3.
Proksch Johanna, KdgLtn., 2., Alliiertenstraße 9/6.
Prokscha Anna, Kdgtn., 17., Kainzgasse 26/3/24.
Prosch Adolf, Auff., Mauer, Anzengrubergasse 71.
Proschek Ludwig, Ing., StBauR., ①, ⓘ, ○, KTrK., 12., Rechte Wienzeile 231.
Prösinger Marie, Erzhn., 14., Braunhirschengasse 54.
Proske Hermine, DiplPsln., 3., Rennweg 70.
Prouza Felix, KzlObKoär., 18., Ladenburggasse 61.
Prouza Vinzenz, VInsp. (EW.), 15., Viktoriagasse 1/10.
Prucha Adam, ObOffz. (EW.), 18., Theresiengasse 28.
Prucha Gottfried, RechnR., 2., Leopoldsgasse 28.
Pruckner Georg, KraftfahrObGeh., ○, KTrK., Vrw. Med., 13., Linke Wienzeile 272/3/35.
Pruckner Josef, Schulw., ○1, KTrK., 4., Phorusgasse 10.
Pruhaska Anton, Kraftwagenlenker, 1., Neues Rathaus.
Pruhaska Anton, Chauffeur (ZSp.), eis. VK. (Bd.), 19., Greisingergasse 1.
Prummer Alois, Masch., 13., Hütteldorfer Straße 200.
Prunbauer Barbara, ObKöch., 13., Gusenleithnergasse 13.
Pruscha Hans, Bmtr. (WA.), 2., Franzensbrückenstraße 14.
Pruschak Leodegar, Bmtr. (WA.), ⊛, KTrK., 4., Viktorgasse 25.
Przibull Gustav, RechnRev., 4., Leibenfrostgasse 1.
Pschick Maria, DiplPsln., 21., Frömmelgasse 15.
Pschill Marie, KzlKoär., 14., Kellinggasse 13/1/5.
Pschill Michael, AmtsGeh., ○, eis. VK., KTrK., 14., Kellinggasse 13/1/5.
Ptacek Johann, Monteur, ⊛, ⓘ, KTrK., 5., Obere Amtshausgasse 24.
Ptacnik Anton, Insp. (GW.), ⊛ (Schw.), ✠, 17., Taubergasse 13.
Ptacnik Hugo, RechnR., 13., Trauttmansdorffgasse 4.
Ptačnik Karl, VerwSekr., ⊛, 13., Höritzergasse 1/1/11.
Ptačovsky Wilhelm, JDr., MagR., 8., Laudongasse 43.
Pučelik Rudolf, VerwSekr., ö. gld. V. Z., ⊛, ①1, MVK. III. (KD., Schw.), slb. ⊘ (Schw.), ⊘ (Schw.), ○, KTrK., Vrw. Med., Tir. LDkm., ung.. ⊛, 2., Stuwerstraße 18/1/8.
Puchegger Ferdinand, VertrAng. (EW.), KTrK., Neufeld a. d. Leitha, Hauptstraße 39.
Pücher Andreas, techn. VertrAng., 21., Leopoldauer Platz 72.
Pucher Johann, ObAmtsGeh., 16., Schinaglgasse 6/16.
Puchinger Franz, Lm. I. Kl. (Feuerw.), ⊛ (Schw.), ①, ○, KTrK., 12., Meidlinger Hauptstraße 72.

„Allchemin"
Allgemeine chemische Industrie A. G.
Wien I. Bankgasse 1, Tel. U-26-5-25
● Straßensprengöl „Impregnol" für Entstaubung der Straßendecken
● Kaltasphalt „Emas" für Oberflächen und Mischdecken
● „Irga" Teerprodukte für Straßenbau

FRIEDRICH DEIML
STADTZIMMERMEISTER
HANDELSGERICHTLICH BEEIDETER SACHVERSTÄNDIGER
GEGRÜNDET IM JAHRE 1873
WERKPLATZ UND SAGEWERK
WIEN XIII/1, AUHOFSTRASSE 44
TELEPHON-NUMMER R-33-4-72

Püchl Johann, VerwSekr., 9., Zimmermannplatz 5/3/18.

Puchleitner Adele, InvPfln., Ybbs a. d. D., Rathausgasse 81.

Püchler Hedwig, KzlKoär., 12., Spießhammergasse 4/1/2.

Puchmayr Marie, Dipl. Pfln., 13., Breitenseer Straße 108.

Puchta Johann, Lm. I. Kl. (Feuerw.), ⊛ (Schw.), 19., Felix-Mottl-Straße 23.

Puchwein Georg, HeimAufs., ⊛, 5., Arbeitergasse 28.

Puchwein Marie, KzlKoär., 13., Philippsgasse 5/6.

Pudil Alexander, Schulw., Ⓓ, KTrK., 2., Pazmanitengasse 26.

Puffer Franz, techn. VertrAng., 5., Margaretengürtel 122.

Puffler Henriette, Kdgtn., 5., Brandmayergasse 24/3/1/7.

Puhm Leopold, Bmtr. (VA.), ⊛, ①, Ⓓ, ○, KTrK., 19., Sieveringer Straße 140.

Puhrer Franz, VInsp. (StrB.), ⊛ (Schw.), 18., Schulgasse 76.

Püls Margarethe, Kdgtn., 8., Josefstädter Straße 33/33.

Pummer Franz, BadebetrMstr., ○, KTrK., 13., Hütteldorfer Straße 136.

Punčochar Alois, Wkm., 13., Versorgungsheim Lainz.

Punčochar Paul, techn. KzlKoär., 13., Jenullgasse 9.

Pupovac Hilda, VInsp. (EW.), 3., Hetzgasse 11, 1/8.

Puraner Karl, AmtsGeh., 13., Penzinger Straße 74/12.

Püringer Ignaz, PflasterAufs. (GW.), 18., Klostergasse 1/5.

Pürk Franz, VerwSekr., 13., Penzinger Straße 166/2/3/19.

Pürk Josefine, ObOffz. (EW.), 13., Penzinger-Straße 150.

Pürk Leopold, KzlKoär., 5., Margaretengürtel 22, Stiege 6/5/26.

Purker Ignaz, Instruktor (StrB.), 17., Wattgasse 94.

Purkowitzer Stefan, Offz. (EW.), ○ 1, eis. VK., 3., Schlachthausgasse 34/27.

Purlein Karl, Magazineur, ✠, eis. VK. m. Kr., KTrK., 5., Grüngasse 15.

Purmann Theodor, VMDr., VetInsp., 5., Margaretengürtel 76.

Purschke Alois, VertrAng., 17., Bergsteiggasse 44/3.

Purt Adolf, ObVkm. (StrB.), 21., Wagramer Straße 142.

Purt Karl, Vkf. (StrB.), 11., Loystraße 40.

Purtscher Ernst, UMDr., VertrArzt, Mauer, Roseggergasse 5.

Pusall Heinrich, Revisor (EW.), 3., Beatrixgasse 6/1/13.

Pusall Viktor, VInsp. (StrB.), 16., Friedmanngasse 19.

Pusch Leopoldine, Pfln., 13., Sebastian-Kelch-Gasse 1—3.

Putensen Hermann, Bmtr. (ZSp.), 10., Endlichergasse 2—4.

Putre Hans, RechnObRev., ○, KTrK., 3., Landstraßer Hauptstraße 86.

Putschandl Franz, Desinfektor, ⊛, KTrK., 2., Schüttelstraße 91.

Putschögl Franz, VInsp. (StrB.), ⊛, Maria-Enzersdorf, Kirchengasse 17.

Putschögl Johann, VInsp. (GW.), ⊛ (Schw.), eis. VK. (Bd.), ott. N. J. O., pr. KWM., 13., Linzer Straße 484.

Putschögl Rosa, ObOffz. (GW.), ⊛, 13., Linzer Straße 484.

Putz Jakob, Vkf. (StrB.), 3., Eslarngasse 4.

Putz Otto, VertrAng., 19., Döblinger Gürtel 21—23/6/4/21.

Putzendopler Franz, KzlSekr., KTrK., 13., Hütteldorfer Straße 188.

Puwein Josef, Wkm., ⊛, ① 1, Ⓓ, 15., Oeverseestraße 2.

Puzyr Anton, Insp. (ZSp.), silb. ⚜ (Bd., Schw.), ⚜ (Bd., Schw.), ①, ○, KTrK., Vrw. Med., 13., Iheringgasse 15.

Quasnitzka Friedrich, MarktAufs., Ⓓ, 20., Kunzgasse 4.

Queisser Ludwig, KanalWkm., 12., Tivoligasse 44.

Querasser Ferdinand, Vorarb. II. Kl. (EW.), eis. VK. m. Kr., KTrK., 2., Vorgartenstraße 140/5/2/10.

Quetscher Anna, Pfln., 18., Bastiengasse 36.

Quintus Adam, MarktAufs., 21., Schweigerstraße 24.

Quirchmayer Theodor, techn. Koär., 19., Bellevuestraße 42 a.

Quirenz Emilie, Pfln., ⊛, 16., Matteottiplatz 2, Stiege 21.

Raab Alois, Mf. I. Kl. (Feuerw.), 21., Peter-Kaiser-Gasse 8.

Raab Anna, ObPfln., ⊛, 13., Baumgartner Höhe 1.

Raab Anton, Pfl., ○, KTrK., 13., Schanzstraße 53.

Raab Hedwig, KzlKoär., 5., Am Hundsturm 16.

Raab Heinrich, ObPfl., ⊛ (Schw.), ⓓ, KTrK., 13., Baumgartner Höhe 1.

Raab Ignaz, ObAufs., Mauer, Wittgensteinstraße 131.

Raab Johann, Lm. I. Kl. (Feuerw.), ⊛ (Schw.), 10., Triester Straße 59.

Raab Josef, RechnR., ○, KTrK., 15., Leydoltgasse 4.

Raab Leopold, AmtsGeh., ⓓ, KTrK., 11., Simmeringer Hauptstraße 96/3/40.

Rab Franz, Mf. II. Kl. (Feuerw.), ⊛ (Schw.), ⓓ, ○, KTrK., 19., Rudolfinergasse 7.

Rabeder August, Pfl., ⊛ (Schw.), ⓘ, ⓓ, ○, KTrK., 13., Baumgartner Höhe 1.

Rabenseufner Josef, AmtsGeh., KTrK., Tir. LDkm., 16., Friedrich-Kaiser-Gasse 3/2/2/5.

Rabenseufner Leopold, VerwSekr., ⊛, 16., Haberlgasse 34/1/9.

Rabenseufner Peter, VerwSekr., 3., Hainburger Straße 68—70/27/2/15.

Rabenstein Egon, VerwSekr., 5., Schönbrunner Straße 36/3/3/56.

Rabenstein Elfriede, Kdgtn., 11., Rinnböckstraße 61/32/3/19.

Rabuský Karl, ObGtr., 9., Fürstengasse 3.

Rack Aloisia, KzlKoär., 13., Lainzer Straße 145, 2/1/14.

Radelmacher Franz, VInsp. (EW.), MVK. III. (KD., Schw.), silb. ⊘ (Schw.), ⊘ (Schw.), KTrK., 13., Seuttergasse 3/2/8.

Radenitsch Franz, Schulw., ○1, eis. VK., KTrK., MDJ. II., 15., Frießgasse 10.

Radhofer Ignaz, RechnObRev., ⓓ, KTrK., 4., Wiedner Hauptstraße 39.

Radinger Hugo, HeimAufs., 16., Maroltingergasse 74/1/20.

Radinger Rosa, Wäscheverwahrerin, 13., Nußallee 2a.

Radkowitsch Franz, GasK. (GW.), 18., Paulinengasse 9.

Radlecker Johann, Drucker, 17., Wattgasse 98.

Radler Raimund, VerwObKoär., 12., Steinhagegasse 6/3/13.

Radler Richard, ObMagR., 8., Pfeilgasse 10.

Radmeyer Johann, Masch., ⊛, 21., Aderklaaer Straße 23.

Radotic Georg Nikolaus, DiplKaufm., Vertr.-Ang., 3., Salesianergasse 22/5.

Radotić Wladimir, Vstd. (VA.), 3., Salesianergasse 22.

Radous Ladislaus, Aufs., 9., Gussenbauergasse 5—7.

Raffelsperger Ernst, VerwSekr., 7., Schottenfeldgasse 82/10.

BAUSPENGLEREI
KARL WLADIKA
Niederlage: XVIII, Martinstr. 38
Werkstätte: XVIII, Schumanng. 12
Telephon Nummer B-44-6-75

Übernahme sämtlicher Bauspenglerarbeiten, Neubauten, Adaptierungen, Dachreparaturen, Rinnen-, Dach- und Turmanstriche mit Ölfarbe usw. — **Eigene Erzeugung aller Blechgeschirre sowie großes Lager aller Haus- und Küchengeräte, Badeartikel usw.**
Reparaturen prompt und billigst
Kontrahent der Bundeshauptstadt Wien

Raffin Johann, JDr., MagSekr., ⊛ (Schw.), ⊘, ○, KTrK., Tir. LDkm., ung. ⊛ (Schw.), 5., Wehrgasse 27.

Raftl Viktor, VerwSekr., KTrK., 5., Anzengrubergasse 24/18.

Raganitsch Leopold, Bmtr. (VA.), 18., Abt-Karl-Gasse 5.

Ragauer Julius, ObAufs. (GW.), 11., Zipperergasse 15.

Ragendorfer Margarete, Kont.., VertrAng. (Brhs.), 12., Hohenbergstraße 36.

Ragetta Margarete, Kdgtn., 13., Ameisgasse 29, 2/6.

Rahsl Franz, VInsp. (StrB.), 12., Schönbrunner Straße 175.

Rahsl Franz, Pförtner, 13., Anton-Langer-Gasse 46.

Rahsnek Franziska, Kdgtn., 16., Hettenkofergasse 17/1.

Raidl Josef, AmtsGeh., 19., Nußwaldgasse 10.

Raimann Josefine, HauptFürsgn., 18., Paulinengasse 9/23/4/14.

Raimann Rudolf, techn. Insp., 8., Lerchenfelder Straße 66.

Rain Ludwig, VInsp., 8., Zeltgasse 14/1/3.

Rainer Johann, Offz. (EW.), 2., Novaragasse 31/14.

Rainer Johann, Aufs., 6., Kaunitzgasse 29/1/8 B.

Rainer Karl, VerwSekr., 15., Pouthongasse 28, 2/14.

Raith Ferdinand, JDr., ObMagR., ⊛ (Schw.), ⊘ (Schw.), ⓓ, KTrK., 3., Landstraßer Gürtel 43.

Raith Franziska, VertrBmtn. (StrB.), 3., Geologengasse 5.

Rajewsky Paula, (VA.), 20., Klosterneuburger Straße 115—117, Stiege 11/1/5.

Rajtora Karl, AmtsGeh., 13., Breitenseer Straße 108.

Rakohl Friedrich, Erzhr., ⊛ (Schw.), Liesing, Schloßgasse 35.

Rakoschan Felix, Adj. (StrB.), KTrK., 10., Raaberbahngasse 21.

Ramberger Franz, ObVkm. (StrB.), 21., Meißauergasse 41.

Rambousek Josef, VerwObKoär., Ⓚ, ○, KTrK., Tir. LDkm., 15., Wurzbachgasse 2/5/16.

Rameseder Anna, InvPfln., Ⓚ, 16., Rosegger-gasse 41.

Rameseder Josef, Pfl., Ⓚ (Schw.), KTrK., MIK., 13., Baumgartner Höhe 1.

Ramharter Franz, Mf. II. Kl. (Feuerw.), ⓘ, ○, eis. VK. m. Kr., KTrK., eis. Kr. II., Alt-Erlaa, Hauptstraße 45.

Ramharter Johann, VertrAng., ⓓ, ○, KTrK., Tir. LDkm., 3., Keinergasse 4/13.

Ramminger Hedwig, VInsp. (GW.), Mauer, Kernstockgasse 13.

Rampf Heinrich, VInsp. (EW.), Ⓚ (Schw.), ⓓ, eis. VK., KTrK., Vrw. Med., 16., Hasner-straße 79/4.

Rand Raimund, KassGeh. (ZSp.), 15., Plunker-gasse 14.

Randa Rudolf, Bmtr. (VA.), 8., Strozzigasse 27.

Ranftel Justine, Kdgtn., 12., Dörfelstraße 1.

Ranftl Johann, ObMaschMstr., Ybbs a. d. Donau, Vogelsang 3.

Rangel Hilde, Kdgtn., 20., Brigittenauer Lände 42/28.

Raninger Franz, ObAuff., Weichselboden 62.

Ranner Franz, Vorarb. I. Kl. (EW.), 3., Stein-gasse 1/2/14.

Ranner Richard, VInsp., 21., Mitterhofer-gasse 9/4.

Ranninger Josefa, KdgLtn., 2., Ferdinand-straße 20/3/10.

Ranovsky Rudolf, ObWkm. (StrB.), 17., Balderichgasse 26 a.

Ranzinger Robert, KanalAuff., 12., Schön-brunner Straße 175.

Rapouch Hermine, Kdgtn., 16., Thaliastraße 140, 1/10.

Rapp Franz, Lgm. (StrB.), 10., Laxenburger Straße, Siedlung Favorit.

Rapp Karl, Schulw., Ⓚ (Schw.), KTrK., Vrw. Med., Tir. LDkm., ung. Ⓚ (Schw.), 16., Kopp-straße 75.

Rappaport Dora, PhDr., wissensch. Hilfskr., 18., Gentzgasse 19.

Rappaport Ernst, UMDr., VertrArzt, 13., Wolkersbergenstraße 1.

Rappel Alfred, GasK. (GW.), 13., Am Platz 2.

Rappel Martin, VInsp. (LU.), Ⓚ, 13., Am Platz 2.

Raps Ferdinand, techn. VertrAng., Purkersdorf, Karl-Gruber-Gasse 4.

Rasch Franz, RechnR., 2., Taborstraße 73.

Raschbacher Josefa, Pfln., Neu-Sarling 51, Post Säusenstein.

Raschendorfer Rudolf, Ing., Dior. (LU.), Ⓚ (Schw.), MVK. III. (Schw.), KTrK., IEM. 1908, ung. Ⓚ (Schw.), 2., Nordbahn-straße 12/13.

Raschka Johann, techn. Insp., slb. ⚒ (Schw.), ⚒ (Schw.), KTrK., 17., Frauenfelderstraße 11.

Raschka Oskar, Auff., 14., Sechshauser Straße 88.

Raschofszky Adolf, JDr., MagKonz., 13., Auhofstraße 120 a.

Rasek Josef, FGtr., 13., Hütteldorfer Straße 214.

Rasprich Rudolf, KzlKoär., Ⓚ, MDZ. III., 19., Döblinger Hauptstraße 9/2/8.

Raßl Georg, Badew., 20., Adalbert-Stifter-Gasse 11/38.

Raßl Karl, Lgm. (StrB.), 14., Pereiragasse 14.

Rath Alois, Lm. II. Kl. (Feuerw.), Ⓚ (Schw.), Neustift am Wald 96.

Rath Anton, Schulw., Ⓚ, 20., Pöchlarnstraße 12.

Rath Georg, AmtsGeh., 18., Hildebrandgasse 10/5.

Rath Karl, ObSchulw., Ⓚ, MIK., Tir. LDkm., 2., Sterneckplatz 1.

Rath Karl, Mf. II. Kl. (Feuerw.), Ⓚ (Schw.), 19., Straßergasse 28.

Rath Marie, Pfln., 13., Baumgartner Höhe 1.

Rath Rudolf, Pfl., ⓓ, ○, KTrK., 13., Baum-gartner Höhe 1

Rathauscher Friedrich, VInsp. (EW.), 3., Kegelgasse 14.

Rathauser Julius, MagR., 17., Andergasse 6.

Rathgeber Ernst, Schulw., ○, eis. VK. (Bd.), KTrK., MDZ. III., 7., Neustiftgasse 100.

Rathmayer Friedrich, ObOffz. (EW.), 19., Döblinger Gürtel 8/1/10.

Ratz Franz, Vkf. (StrB.), 10., Scheugasse 14.

Ratz Johann, ObAmtsGeh., 11., Pachmayergasse 4. 2/14.

Ratzka Alois, VInsp., 10., Laxenburger Straße 81/3/16.

Rauch Franz, Insp. (StrB.), Ⓚ (Schw.), ⓘ, KTrK., ung. Ⓚ (Schw.), 18., Schöffelgasse 45.

Rauch Johann, VInsp. (EW.), 2., Zirkusgasse 3, Stiege 3/2/23.

Rauch Josef, VerwSekr., Ⓚ, 13., Baumgartner Höhe 1.

Rauch Karl, VInsp. (GW.), Ⓚ (Schw.), KTrK., 6., Stumpergasse 11.

Rauch Karl, VerwObKoär., 7., Stuckgasse 5/2/9.

Rauch Karl, BeleuchtAuff. (GW.), 5., Storkgasse 12.

Rauch Oskar, VInsp., Ⓚ, 13., Püttlingen-gasse 7/2/12 a.

Rauch Rudolf, ObInsp. (StrB.), Ⓚ (Schw.), R. Kr. I. d. ö. V. O., 9., Latschkagasse 1.

Rauchberger Karl, AmtsGeh., 13., Spallart-gasse 9/4.

Raudnitz Erich, Ing., BetrIng., VertrAng. (Brhs.), 6., Webgasse 12.

Rauer Alexander, Heizer, 18., Gentzgasse 67.

Raufer Gustav, Ing., StBauObKoär., 15., Gebrüder-Lang-Gasse 11.

Rauhofer Anton, BauWkm., Ⓚ, ⓓ, ○, KTrK., Vrw. Med., ung. Ⓚ, 3., Hagenmüllergasse 21.

Rauhofer Justine, Telephn., 7., Westbahn-straße 27.

Rausch Franziska, Pfln., 17., Klemens-Hofbauer-Platz 7/17.

Rausch Johann, ObPfl., ⊛ (Schw.), eis. VK. (Bd.), Ybbs a. d. Donau, Freyensteiner Straße 44.

Rausch Johanna, ObPfln., Ybbs a. d. Donau, Freyensteiner Straße 44.

Rausch Josef, Lm. II. Kl. (Feuerw.), ⊛ (Schw.), 12., Arndtstraße 27—29.

Rausch Josef, Schulw., 9., Glasergasse 8.

Rauschal, P. Alois, Seels., Eggenburg, Redemptoristenkloster.

Rauscher Franz, ObAmtsGeh., 21., Überfuhrstraße 6.

Rauscher Hans, JDr., ObInsp. (GW.), ⊛ (Schw.), 17., Güpferlingstraße 4.

Rauscher Martin, Lm. II. Kl. (Feuerw.), ⊛ (Schw.), 10., Laxenburger Straße 94.

Rauscher Otto, VInsp. (GW.), Tullnerbach, Hauptstraße 48.

Räuscher Anna, Pfln., 19., Döblinger Gürtel 21.

Räuscher Josefine, Kdgtn., 21., Erzherzog-Karl-Straße 65.

Räuschl Karl, Insp., ⊛ (Schw.), ⚿ (Schw.), ⚿ (Schw.), ○, KTrK., Vrw. Med., Tir. LDkm., ung. ⊛ (Schw.), 12., Ratschkygasse 20/8.

Rauß Emil, VerwSekr., 19., Sollingergasse 28/1/5.

Rautek Ernestine, KzlKoär., 13., Breitenseer Straße 45/30.

Rauter Franz, KzlObKoär., ⊛., 12., Marschallplatz 4/2/10.

Rauthner Andreas, Badew., 3., Markhofgasse 8/20.

Rauwolf Ferdinand, KzlSekr., eis. VK, JEM. f. d. bewaffn. Macht, 18., Staudgasse 80 a/14.

Raž Franz, GartenVorarb., 12., Koppreitergasse 8.

Razboršek Justine, Fürsgn., 10., Laxenburger Straße 49—57/8/4/20.

Razenberger Karl, Masch., 16., Possingergasse 65, Stiege 16/3.

Razim Olga, Bmtn. (VA.), 5., Kohlgasse 38.

Rech Marie, KzlKoär., 6., Gumpendorfer Straße 95.

Reck Karl, KzlKoär., 4., Rienößlgasse 4/1/5.

Reckendorfer Franz, VInsp. (LU.), ⊛, 15., Gasgasse 8, Parterre.

Reder Emilie, Telephn., 4., Schleifmühlgasse 7.

Redl Adolf, VerwSekr., ⊛, Mauer, Dr.-Josef-Bayer-Gasse 22.

Redl Eduard, Masch., 5., Margaretengürtel 106, Stiege 8.

Redl Eduard, Vkf. (StrB.), 18., Währinger Gürtel 122.

Redl Friedrich, Schulw., ⓓ, ○, KTrK., 17., Hernalser Hauptstraße 100.

Redl Heinrich, SanObGeh., ⓓ, ○, KTrK., MDJ. III., 17., Braungasse 55.

Redl Hermine, VInsp. (EW.), 19., Heiligenstädter Straße 84/41/1/6.

Redl Josef, Pförtner, ⊛ (Schw.), ○, eis. VK., KTrK., Ybbs a. d. Donau, Grießheim 54.

Redl Josef, Monteur, ○, 9., Rotenlöwengasse 17.

Kunststein- und Betonwaren-Erzeugung

Rudolf Riefenthaler

Erzeugung von Kunststein-Stufen, Stufenausbesserungen, Betonrohre, Brunnenrohre, Betonbottiche, Sickergrubenrohre, Baggstalle, Raseneinfassungen, Pflasterplatten, Grenzsteine sowie alle einschlägigen Artikel

Wien XXI/8, Scheydgasse 8

Telephon A-62-0-81

Redl Linus, ObSchulw., 21., Ostmarkgasse 30.

Redl Marie, Kdgtn., 3., Hagenmüllergasse 25, Stiege 4/4/14.

Redl Rosa, Kdgtn., 12., Tannbruckgasse 4/8.

Redlich Fritz, UMDr., VertrArzt, ✠ (Bd.), EJ. II. v. Rot. Kr. (KD.), 9., Liechtensteinstraße 22.

Redlinger Alois, ObAmtsGeh., ⊛ (Schw.), ⓘ, ○1, KTrK., Tir. LDkm., ung. ⊛, 13., Drechslergasse 38/16.

Redlingshofer Anton, Schulw., ○, KTrK., 5., Margaretenstraße 103.

Redtenbacher Norbert, UMDr., Asp., 13., Wolkersbergenstraße 1.

Regelsperger Katharina, Pfln., 18., Bastiengasse 36.

Reger Franz, MontageLtr. (EW.), ⊛, 13., Zennerstraße 22/1.

Regnard Marie, VInsp. (StrB.), 5., Margaretenstraße 149.

Regnemer Johann, VerwSekr., ⊛ (Schw.), ○1, KTrK., ung. ⊛ (Schw.), 14., Braunhirschengasse 47/2/20.

Reh Heinrich, Vkf. (StrB.), 11., Herderplatz 9.

Rehak Richard, Vkf. (StrB.), 3., Lechnerstraße 1—5/6/3/16.

Rehak Rudolf, Wkm. (StrB.), 21., Steigenteschgasse 81, Siedlung „Freihof".

Rehberger Anastasia, KzlKoär., 10., Gellertgasse 38/2/12.

Rehor Karl, Mf. II. Kl., 21., Voltagasse 45—51.

Rehrenböck Oskar, VerwSekr., 14., Künstlergasse 14/2/11.

Rehska Christine, VInsp. (EW.), 2., Vorgartenstraße 195.

Reiber Maxentius, GasK. (GW.), ⊛ (Schw.), 4., Goldeggasse 8/7.

Reich Anton, Ing., techn. VertrAng., 19., Heiligenstädter Straße 29.

Reich Josef, Mf. I. Kl. (Feuerw.), Mauer, Schwarzwaldgasse 24.

Reich Max, Bmtr. (VA.), 12., Stegmayergasse 15.

Reichart Ludwig, Ing., ObInsp. (StrB.), MK., 13., Missindorfstraße 26.

Reichart Moriz, Ing., ObStBauR., ⊛, ✠ (Bd.), 3., Landstraßer Hauptstraße 75.

Reichel Hugo, Insp. (StrB.), ⊘ (Bd.), MIK., 3., Lagergasse 6.

Reichel Ignaz, UMDr., VertrObArzt, 13., Konrad-Duden-Gasse 60.

Reichel Josef, Pfl., 15., Krebsengartengasse 7.

Reichel Karl, VInsp., 4., Phorusgasse 11.

Reichel Leopold, RechnR., ö. KEM., 3., Obere Bahngasse 2.

Reichel Wilhelm, GasK. (GW.), 14., Rauchfangkehrergasse 26.

Reichelt Hermann, RechnR., ö. KEM., 16., Odoakergasse 7.

Reichelt Josef, VInsp. (EW.), ⊛ (Schw.), eis. VK. (Bd.), KTrK., 13., Lynkeusgasse 59.

Reichelt Otto, UMDr., VertrArzt, ⊛ (Schw.), ⓜ, ○, KTrK., Tir. LDkm., ung. ⊛ (Schw.), 13., Wolkersbergenstraße 1.

Reichenauer Karl, KzlKoär., 14., Goldschlagstraße 98.

Reicher Heinrich, GasK. (GW.), ○ 1, KTrK., Bad Vöslau, Falkstraße 62, N.-Ö.

Reichert Adolf, RechnR., 7., Mariahilfer Straße 6.

Reichert Eduard, VInsp. (LU.), ⊛, slb. VK. m. Kr., KTrK., Vrw. Med., 3., Landstraßer Hauptstraße 32/25.

Reichl Alfred, Vorarb. I. Kl. (EW.), ○, KTrK., 11., Städt. Elektrizitätswerke, Wohnhaus III, 2/8.

Reichl Rudolf, JDr., ObMagR., 13., Speisinger Straße 16.

Reichmann Oskar, AmtsGeh., eis. VK., KTrK., 3., Keinergasse 10/2/22.

Reichner Hedwig, Fürsgn., 20., Brigittaplatz 11, 1/13.

Reichstädter Rudolf, Vkf. (StrB.), 18., Kreuzgasse 81.

Reidinger Hedwig, KzlKoär., 18., Dittesgasse 14/1/8.

Reidinger Martha, KzlObKoär., 19., Heiligenstädter Straße 9.

Reidinger Paula, KzlKoär., 3., Parkgasse 13, Stiege 12/22.

Reif Franz, Vkf. (StrB.), 19., Schegargasse 17, Stiege 1/1/6.

Reif Ludmilla, DiplPsln., 19., Döblinger Gürtel 11.

Reif Martha, KzlAss., 19., Schegargasse 19/8.

Reigl Josef, SanObGeh., 17., Hernalser Hauptstraße 116/13.

Reil Johann, ObLgm. (StrB.), 13., Goldschlagstraße 193/1/3/11.

Reim Johann, RechnObRev., 9., Sporkenbühelgasse 1.

Reimann August, AmtsGeh., 13., Cumberlandstraße 6/4.

Reimann Wilhelmine, OrdGehn., 4., Belvederegasse 24.

Reimer Anna, DiplPsln., 13., Wolkersbergenstraße 1.

Rein Josef, ExMstr. (Feuerw.), ⊛ (Schw.), ⓜ, ○, KTrK., MIK., 10., Karmarschgasse 70.

Reinagl Leopold, KanalAuss., 17., Gschwandtnergasse 56.

Reindl Franz, ObAmtsGeh., 10., Katharinengasse 1.

Reinegger Johann, techn. VertrAng., ⊛, ○, KTrK., eis. VK., 16., Arnethgasse 50.

Reinelt Adolfine, Kdgtn., 3., Hörnesgasse 10/9.

Reiner Anna, KzlKoär., ⊛, 16., Hasnerstraße 31/2/18.

Reiner Ernst, Pfl., ○, KTrK., 7., Neubaugasse 88/15.

Reiner Herbert, UMDr., VertrArzt, 19., Silbergasse 36.

Reiner Johann, ObHeg., ○, KTrK., Naßwald, N.-Ö., Reithof.

Reingruber Josef, Präs. Chauffeur, 8., Schlesingerplatz 5.

Reingruber Julius, KzlKoär., 9., Nußdorfer Straße 74/2/8.

Reinharter Franz, Schneidermeister, Vertr.-Ang., ⊛ (Schw.), ⓜ, KTrK., Eggenburg, Erziehungsanstalt der Stadt Wien.

Reininger Adolf, GasK. (GW.), 16., Lambertgasse 9.

Reinisch Hilda, HauptFürsgn., Mödling, Franz-Kein-Gasse 5.

Reinisch Johann, Bmtr. (WA.), 3., Landstraßer Gürtel 35.

Reinisch Matthias, ObBhnm. (StrB.), 19., Himmelstraße 5.

Reinisch Sophie, KzlObKoär., 9., Rögergasse 21, 4/14.

Reinisch Wilhelmine, HauptFürsgn., 12., Ruckergasse 8/2/25.

Reinitz Hugo, UMDr., VertrArzt, ○, KTrK., 17., Hernalser Hauptstraße 149.

Reinkraut Friedrich, Ing., StBauInsp., 9., Harmoniegasse 4.

Reinl Anna, Kdgtn., 18., Gersthofer Straße 75, Stiege 2/5.

Reinlein Berta, Bmtn. (ZSp.), 17., Palffygasse 5.

Reinsch Franz, Badew., 21., Anton-Böck-Gasse 29.

Reinthaler Franz, ObAuss. (GW.), 21., Brünner Straße 120/3.

Reinwein Josef, Pfl., 13., Flötzersteig 49.

Reis Sigmund, Bmtr. (WA.), 1., Operngasse 6.

Reisacher Marie, KzlKoär., 8., Laudongasse 10.

Reischl Felix, Vkm. (StrB.), 19., Billrothstraße 56.

Reischmann Richard, Insp. (GW.), ⊛, 19., Hohe Warte 64.

Reiser Aloisia, KzlAss., 18., Kreuzgasse 75/2/15.

Reiser Heinrich, Auss., 14., Wurmsergasse 35.

Reisig Josef, ObOffz. (EW.), 16., Possingergasse 63, Stiege 10/16.

Reisinger Andreas, AmtsGeh., 17., Frauenfeldergasse 8.
Reisinger Anna, Bmtn. (EW.), 19., Friedlgasse 63/2/19.
Reisinger Heinrich, ObSchulw., KTKr., MDJ. III., 17., Parhamerplatz 18/19.
Reisinger Josef, ObRechnR., O, KTrK., 14., Ullmannstraße 15.
Reisinger Josef, SanObGeh., Ⓓ, 17., Schumanngasse 83/7.
Reisinger Karl, Bmtr. (WA.), 10., Senefeldergasse 31.
Reisinger Karl, Schulw., 17., Parhamerplatz 18.
Reisinger Kasimir, JDr., ObMagR., 3., Vordere Zollamtsstraße 11.
Reismann Martha, Offz. (StrB.), 10., Reisingergasse 4.
Reisner Ludwig, Schulw., EKr. 1912/13, 8., Pfeilgasse 42.
Reiß Johann, VInsp. (GW.), 13., Lynkeusgasse 43.
Reiß Julius, Schulw., 2., Vereinsgasse 29.
Reiß Therese, KzlObKoär., 15., Reithofferplatz 15/2/11.
Reißer Hilda, Ln., 5., Wiedner Hauptstraße 91.
Reißer Josef, Vkf. (StrB.), 16., Albrechtskreithgasse 7.
Reißer Matthias, Ing., ObStBauR., 2., Springergasse 6.
Reitberger Johann, Vkf. (StrB.), 21., Heckenweg 32 (Siedlung).
Reiter Barbara, ObOffz. (EW.), 11., Simmeringer Lände 470.
Reiter Ernst, ObAmtsR., 18., Türkenschanzstraße 4/1/7.
Reiter Ferdinand, VerwSekr., 13., Winckelmannstraße 10/9.
Reiter Franz, MaschMstr. (Feuerw.), eis. VK. (Bd.), O, 12., Tannbruckgasse 12.
Reiter Franz, ObAmtsGeh., 18., Salierigasse 16/1/3.
Reiter Hubert, Pfl., 3., Hintermayergasse 9.
Reiter Johann, Vkm. (StrB.), 16., Maroltingergasse 55.
Reiter Johann, Pförtner, Ⓚ (Schw.), 13., Baumgartner Höhe 1.
Reiter Marie, KzlKoär., 12., Kriechbaumgasse 7/1/5.
Reiterer Gottfried, Vkf. (StrB.), 21., Kagran, Siedlung „Freihof" 45.
Reiterer Josef, Pfl., Ybbs a. d. Donau, Trewald 47.
Reiterer Lorenz, Telg. I. Kl. (Feuerw.), 10., Quellenstraße 131.
Reithofer Georg, Schlosser, 18., Weimarer Straße 8.
Reithofer Karl, VerwObKoär., 12., Rotenmühlgasse 64/16/3/10.
Reitinger Matthias, Vkm. (StrB.), 13., Sebastian-Kelch-Gasse 1/1/2/12.

KONTINENTALE
EISENHANDELS-GESELLSCHAFT
KERN & CO.

BURO:
Wien I, Fichtegasse 10
Telephon-Nummer U-18-5-80

MAGAZIN:
Wien XX, Engerthstr. 75
Telephon-Nummer A-43-0-53

INNSBRUCK:
Sterzinger Straße Nr. 2/4
Telephon-Nummer 417

Große Vorräte an geschweißten und nahtlosen Gas- und Siederöhren österreichischer Provenienz / Stahlmuffenröhren, geschweißt und nahtlos / Gußeisernen Röhren mit Muffen und Flanschen sowie Formstücken

Preisangabe über Wunsch billigst

Reitmaier Stefanie, Telephn., 9., Säulengasse 27.
Reitmayer Emma, ObOffz. (StrB.), 15., Gablenzgasse 25.
Reitmayer Rudolf, Insp. (StrB.), slb. VK. (Bd.), EKr. 1912/13, 21., Josef-Sickinger-Gasse 7—9, Siedlung „Freihof".
Reitter Carl, UMDr., UnivProf., Primararzt, 13., Eitelbergergasse 7.
Reitter Karl, VertrAng., Hinter-Naßwald, Forsthaus.
Reitzl Anna, ObPfln., Ybbs a. d. Donau, Trewald 9.
Reiz Johann, Monteur, eis. VK., O, 13., Siedlung Lainz-Speising.
Rejsek Josef, Mf. I. Kl. (Feuerw.), O, KTrK., 10., Troststraße 70.
Rejzlik Hermine, DiplPfln., 18., Kreuzgasse 42.
Reko Rudolf, RechnR., 8., Pfeilgasse 34.
Remenař Josef, Wkf. (StrB.), 2., Radingerstraße 9/7/2/5.
Remesch Auguste, ObOffz. (StrB.), 15., Mariahilfer Straße 158.
Rendl Karl, Schulw., Ⓚ, slb. VK. m. Kr., KTrK., 10., Pernerstorfergasse 32.
Renner Anton, Ing., VermR., 3., Steingasse 4.
Renner Artur, VInsp. (GW.), Ⓚ (Schw.), KTrK., Vrw. Med., eis. VK. m. Kr., VK. f. 6jähr. Dienste, ung. Ⓚ, 16., Hellgasse 6.

Renner Franz, RechnR., 16., Wattgasse 40.
Renner Heinrich, AmtsGeh., 17., Frauenfelderstraße 6/10.
Renner Heinrich, Aufs., 10., Leibnitzgasse 21.
Renner Josef, AmtsGeh., Ⓚ, ○, KTrK., 13., Gruschaplatz 4/5.
Renner Oskar, Ing., Insp. (StrB.), Ⓚ (Schw.), ung. Ⓚ (Schw.), 13., Wattmanngasse 1.
Repis Otmar, Lm. I. Kl. (Feuerw.), Ⓚ (Schw.), ○, KTrK., 13., Reinlgasse 17.
Repper Ludwig, GasK. (GW.), Ⓚ (Schw.), KTrK., 16., Paletzgasse 15.
Reppl Therese, ObPfln., Wäscheverwahrerin, Ybbs a. d. Donau, Trewald 38.
Resch Ferdinand, Schulw., 9., Lazarettgasse 27.
Resch Ferdor Franz, VerwKoär., 10., Pernerstorferstraße 75/3.
Resch Franz, BuchhBmtr., VertrAng. (Brhs.), 13., Versorgungsheimstraße 6.
Resch Josef, RechnObRev., MVK. III. (Schw.), KTrK., 8., Laudongasse 22.
Resch Marie, KzlKoär., 17., Leitermayergasse 14/1/5.
Reschabek Jaromir, Mf. I. Kl. (Feuerw.), Ⓚ (Schw.), eis. VK., 13., Gurkgasse 10.
Reschny Franziska, HauptFürsgn., 12., Zöppelgasse 8/3/8.
Resinger Johann, ObAmtsGeh., KTrK., Stockerau, Lenaustraße 27.
Respekt Alois, Telg. II. Kl. (Feuerw.), Ⓚ (Schw.), ○, KTrK., 10., Triester Straße 63.
Respekt Johann, ExMstr. (Feuerw.), Ⓚ, 12., Deutschmeisterstraße 24.
Respekt Karl, ObAmtsGeh., Ⓚ (Schw.), ○, eis. VK., KTrK., ung. Ⓚ (Schw.), 15., Possingergasse 31.
Ressel Ferdinand, AmtsR., Ⓚ, 6., Haydngasse 10/8.
Ressel Martha, ObOffz. (StrB.), 15., Gernotgasse 7.
Rest Georg, TitSkont. (ZSp.), 19., Heiligenstädter Straße 223.
Rethi Friedrich, UMDr. VertrArzt, Ⓚ (Schw.), Kärtner Kr., ung. KEM., 9., Garnisongasse 7.
Rettegy Josef, BauWkm., 13., Speisinger Straße 82.
Rettenmayer Karl, ObVkm. (StrB.), 16., Maroltingergasse 39—41.
Retzbach Paul, Insp. (GW.), Ⓚ (Schw.), ○, eis. VK. m. Kr., KTrK., MIK., ung. Ⓚ (Schw.), 17., Braungasse 15.
Retzbach Rudolf, ObKontr., 16., Arnethgasse 98.
Retzer Franz, SchlachthofAufs., Ⓓ, ○, eis. VK. m. Kr., KTrK., 15., Märzstraße 11.
Reumiller Antonie, DiplPfln., Atzgersdorf, Kirchfeldgasse 9.
Reuter Johann, SchlachthofObAufs., slb. VK. m. Kr., Ⓓ, KTrK., Vrw. Med., 3., Steingasse 9.
Reuter Michael, RechnObRev., 13., Breitenseer Straße 66.
Reuther Hermann, Dior. d. städt. Samml., ✠ (Bd.), IEM. f. d. bewaffn. Macht, Mar. K., Off. Kr. d. belg. L. O., 9., Schwarzspanierstraße 15.
Reuther Karl, Ass. (StrB.), 12., Schrödenweg 7, Gartenstadt Tivoli.
Rezáč Emil, Vkm. (StrB.), 10., Quarinplatz 10, Stiege 4/2.
Rezner Ernst, VerwSekr., 9., Severingasse 17/1/9.
Reznicek Franz, VInsp. (GW.), Ⓚ (Schw.), ○, KTrK., 14., Diefenbachgasse 8.
Reznicek Franz, Bmtr. (VA.), 19., Heiligenstädter Straße 82.
Ribel Konrad, GasK. (GW.), Ⓚ, 12., Hohenbergstraße 9.
Ribitsch Marie, DiplPfln., 12., Hohenbergstraße 40, Stiege 3/3.
Riccabona Albert, UMDr., VertrArzt, 13., Wolkersbergenstraße 1.
Richter Alexander, RechnObRev., slb. ⊘ (Schw.), ⊘ (Schw.), Ⓓ, KTrK., 10., Buchengasse 67.
Richter Alfred, ObRechnR., KEM., 11., Unterfeldgasse 3.
Richter Alfred, techn. VertrAng., 16., Hasnerstraße 28/22.
Richter Alois, ObOffz. (EW.), 19., Heiligenstädter Straße 80/1/83.
Richter Alois, Pfl., Ⓚ (Schw.), eis. VK., EMed. v. Rot. Kr., 13., Waidhausenstraße 6, Stiege 4.
Richter Anna, Bmtn. (VA.), 10., Raaberbahngasse 10/13.
Richter Anton, VInsp., 16., Hubergasse 3.
Richter Anton, ObOffz. (EW.), slb. EMed. v. Rot. Kr., 18., Scheimpfluggasse 32.
Richter Bernhard, Insp., 21., Fultongasse 29.
Richter Emilie, Pfln., 17., Frauengasse 21.
Richter Franz, KzlSekr., 12., Gatterholzgasse 17/29.
Richter Josef, VerwSekr., Ⓚ (Schw.), ⊘ (Schw.), Ⓓ, KTrK., ung. Ⓚ (Schw.), 9., Mariannengasse 32.
Richter Josef, MagazinsAufs., 13., Sanatoriumstraße 2.
Richter Karl, RechnObRev., 18., Urbangasse 8.
Richter Leopold, KzlObKoär., Ⓚ, 3., Gestettengasse 1/8.
Richter Louise, Kdgtn., 5., Stolberggasse 49/1/12 a.
Richter Ludwig, VerwSekr., Ⓚ (Schw.), IEM. f. d. bewaffn. Macht, 21., Polletstraße 5.
Richter Magdalena, InvPfln., Ⓚ, 13., Waidhausenstraße 6, Stiege 4.
Richter Oswald, techn. VertrAng., Mödling, Brühler Straße 100.
Richter Otto, GtrGeh., 2., Engerthstraße 230.
Richter Peter, RechnOffz., 9., Mariannengasse 5.
Richter Richard, Insp. (ZSp.), ⊘ (Schw.), Ⓘ, Ⓓ, KTrK., Vrw. Med., 21., Brünner Straße 50.
Richter Robert, Bmtr. (VA.), 16., Schinnaglgasse 7/5.

Richter Rudolf, KzlObKoär., 17., Frauengasse 21/7.
Ricka Friedrich, Pfl., Ⓚ, 13., Sanatoriumstraße 2.
Ridky Georg, GtrGeh., Albern 39, Städt. Baumschule.
Riedel Alois, Insp. (EW.), Ⓚ, 8., Schönborngasse 1.
Riedel Anna, Pfln., 13., Hütteldorfer Straße 161.
Riedel Friedrich, Insp. (StrB.), 6., Theobaldgasse 7.
Riedel Wilhelm, techn. VertrAng., 13., Speisinger Straße 84.
Rieder Franz, Desinfektor, Ⓚ, KTrK., 20., Rauscherstraße 19.
Rieder Josef, RechnR., 7., Mechitaristengasse 2.
Rieder Leopold, Schulw., KTrK., 10., Favoritenstraße 96.
Rieder Leopold, MarktAufs., 9., Pulverturmgasse 9/3/14.
Riederer Johann, Vkf. (StrB.), Ⓘ, Ⓓ 1, Ⓞ, KTrK., Vrw. Med., 20., Denisgasse 35.
Riederich Max, ObKontrAmtsR., MVK. III. (Schw.), Ⓚ (Schw.), slb. ⚔ (Schw.), ⚔ (Schw.), KTrK., 19., Friedlgasse 55.
Riedinger Anton, Pfl., 13., Baumgartner Höhe 1.
Riedinger Karl, Vkf. (StrB.), 14., Schwendergasse 28.
Riedl Anton, ObAmtsR., 12., Aichholzgasse 11, 1/12.
Riedl Eugen, RechnObRev., 10., Leibnitzgasse 40.
Riedl Ferdinand, ObOffz. (LU.), Ⓚ, 20., Wolfsaugasse 4/19.
Riedl Franz, Mf. II. Kl. (Feuerw.), Ⓚ (Schw.), 10., Hofherrgasse 15.
Riedl Georg, Pfl., 16., Zöchbauerstraße 4.
Riedl Helene, HauptFürsgn., 12., Rechte Wienzeile 245 a/21.
Riedl Johann, VInsp., 12., Rechte Wienzeile 245 a/21.
Riedl Josef, Wkm. (StrB.), 13., Siedlung Spiegelgrund, II. Wohnstraße.
Riedl Leopold, SanObGeh., 16., Richard-Wagner-Platz 11/13.
Riedl Richard, VerwSekr., Purkersdorf, Wiener Straße 10.
Riedler Amalie, DiplPfln., 3., Weißgärber Lände 24.
Riedler Anton, Pfl., Ybbs a. d. Donau, Vogelsang 8.
Riedler Rosa, Pfln., Ybbs a. d. Donau, Vogelsang 8.
Riedler Walter, Ing., StBauR., Ⓚ, MVK. III. (Schw.), ⚔ (Schw.), Ⓘ, KTrK., Vrw. Med., Perchtoldsdorf, Kaiserin-Elisabeth-Straße 40.
Riedlmayer Rosina, ObOffz. (GW.), 8., Piaristengasse 22.
Riedmüller Franz, AmtsGeh., Ⓚ, Ⓓ, KTrK., 21. Schöpfleuthnergasse 18/1.
Riefler Emilie, VInsp. (StrB.), 18., Michaelerstraße 32.
Riefler Franz, JDr., ObMagR., 17., Braungasse 15.
Riefler Marie, Bmtn. (VA.), 17., Clemens-Hofbauer-Platz 4/15.
Rieger Alois, VInsp., Ⓚ (Schw.), 17., Hernalser Hauptstraße 45/1/10.
Rieger Eduard, Bmtr. (ZSp.), 10., Landgutgasse 61.
Rieger Franz, KzlObKoär., Ⓚ, slb. VK. m. Kr. (Bd.), KTrK., 17., Weidmanngasse 21/2/10.

Sport- und Berufskleiderfabrik
G. ATZMÜLLER
Wien XVIII, Karl-Beck-Gasse 16
Hubertusmäntel, Sklanzüge, Bauernjanker, Windjacken, Overall, Sporthosen sowie Arbeitsmäntel und Arbeitsanzüge jeder Art
Telephon-Nummer A-23-2-48

Rieger Friedrich, KzlAss., Ⓓ, Ⓞ, KTrK., 21., Prager Straße 12/2/1/9.
Rieger Heinrich, VInsp. (Brhs.), Schwechat, Schulplatz 1.
Rieger Josef, UMDr., Stadtphys., Ⓚ (Schw.), R. Kr. d. Fr. J. O. (KD., Schw.), slb. ⚔ 1 (Schw.), ⚔ (Schw.), KTrK., EZ. II. v. Rot. Kr. (KD.), Fürstl. Liechtensteinsche JEM., 20., Staudingergasse 1.
Rieger Josef, UMDr., Stadtphys., Ⓚ (Schw.), ⚔, ✙, KTrK., eis. Kr. II., 8., Josefstädter Straße 52.
Rieger Leopold, JDr., MagKonz., 3., Wassergasse 20.
Rieger Paul, techn. ObKoär., Ⓚ, 7., Westbahnstraße 54.
Rieger Theodor, VInsp. (LU.), Ⓚ, 4., Goldeggasse 18 a/7.
Riegler Anna, InvPfln., Ⓚ, 13., An der Niederhaid, E.-Z. 902.
Riegler Franz, Pfl., 13., An der Niederhaid, E.-Z. 902.
Riegler Friedrich, Vkf. (StrB.), 13., Meiselstaße 55.
Riegler Heinrich, HausInsp., 13., Siedlung Lockerwiese, Seelosgasse 11.
Riegler Johann, ObAmtsGeh., 17., Ottakringer Straße 7/39.
Riegler Johann, AmtsGeh., 20., Leystraße 23, 13/2/11.

Riegler Leopold, RechnR., KEM., ung. KEM., 15., Sperrgasse 7.

Riegner Helene, KzlKoär., 6., Stumpergasse 23/5.

Riemer Hans, Bmtr. (WA.), 12., Gottslebengasse 2/1/1/6.

Riemer Wilhelm, VMDr., VetInsp., ✠, ○, 4., Schönburgstraße 52.

Riener Ernst, KzlAss., 2., Im Werd 13/3/15.

Riener Katharina, Pfln., Ybbs a. d. Donau, Donaudorf 8.

Riener Stefan, Pfl., Ⓚ (Schw.), ○, KTrK., Ybbs a. d. Donau, N.-Ö., Donaudorf 5.

Riener Valerie, KzlKoär., 12., Zenogasse 3/4.

Rienzner Karl, Ing., Insp. (EW.), Ⓚ, Klosterneuburg, Alleegasse 1 b.

Rieß Johann, Schulw., ○, KTrK., 3., Dietrichgasse 36.

Rigl Karl, VerwSekr., Ⓚ, ⊘ (Schw.), KTrK., 19., Döblinger Hauptstraße 13/3.

Rinagel Franziska, VertrAng., 17., Hernalser Hauptstraße 14/3/51.

Rinagel Katharina, DiplPfln., EMed. v. Rot. Kr., 8., Lederergasse 30.

Rinagl Marie, Telephn., 17., Lacknergasse 58.

Rinder Franz, GasK. (GW.), ○ 1, KTrK., 10., Feuchterslebengasse 81.

Rinder Hilde, ObOffz. (EW.), 8., Piaristengasse 62/11.

Rinder Josef, ObOffz. (EW.), 8., Piaristengasse 62/11.

Rinder Josef, Lm. II. Kl. (Feuerw.), Ⓚ (Schw.), 10., Kudlichgasse 42.

Rinder Nikolaus, Lagermeister, 16., Auf der Schottenwiese 29.

Ringberger Mathilde, KzlKoär., 16., Lorenz-Mandl-Gasse 62/2/17.

Ringberger Robert, Insp., 7., Döblergasse 6.

Ringel Ernst, BetrAss. (Brhs.), Rannersdorf 84.

Ringpfeil Anton, ObSchulw., Ⓚ, Ⓘ, Ⓓ, ○, KTrK., Tir. LDkm., ung. Ⓚ, 12., Steinbauergasse 27.

Rinklak Anton, Lm. II. Kl. (Feuerw.), Ⓚ (Schw.), 16., Luxemburggasse 2.

Rinnessel Rudolf, RechnR., ⊘ (Schw.), KEM. (Schw.), 14., Goldschlagstraße 40.

Ripper Margarete, KzlKoär., 3., Neulinggasse 39/3/2/6.

Rippl Heinrich, Offz. (EW.), 16., Seitenberggasse 16.

Rippl Margarete, ObOffz. (EW.), 17. Lacknergasse 26.

Rippler Franz, Pfl., 16., Grundsteingasse 67.

Risbek Karl, Bmtr. (WA.), Linz, Aubergstraße 35.

Risch Wilhelm, Insp., 7., Neustiftgasse 122/16.

Rischanek Karl, Insp. (StrB.), 10., Columbusgasse 25.

Riß Wilhelm, KontrAmtsDionsR., Ⓚ (Schw.), silb. ⊘ (Schw.), ⊘ (Schw.), Ⓓ, ○, KTrK., MVK. III. (Schw.), eis. Kr. II. Kl., 16., Thaliastraße 8.

Rister Leopold, DrIng., techn. VertrAng., 1., Fleischmarkt 26.

Ristl Johann, Revisor (EW.), 2., Engerthstraße 221/1/20.

Ritberger Anton, RechnR., 16., Abelegasse 18.

Ritschel Berta, Kdgtn., 13., Feldmühlgasse 13/7.

Ritschel Franz, TitInsp. (ZSp.), 19., Zwillinggasse 1.

Ritter Karl, ObOffz. (StrB.), 16., Sandleiten, 5. Teil, Haus 12/1/1/7.

Ritter Margit, ObOffz. (EW.), 4., Favoritenstraße 72/15.

Ritter Norbert, Lm. II. Kl. (Feuerw.), Ⓚ (Schw.), ○, KTrK., Vrw. Med., 2., Schiffmühlenstraße 64.

Ritter Paula, ObOffz. (EW.), 13., Biraghigasse 43.

Ritter Theodor, VInsp. (EW.), Ⓚ (Schw.), Ⓘ, ○, KTrK., 13., Biraghigasse 43.

Ritthaler Wilhelm, techn. VertrAng., Korneuburg, Leobendorfer Straße 13.

Rittmann Wilhelm, Lm. II. Kl. (Feuerw.), KTrK., 5., Ramperstorfergasse 27.

Rittner Anastasia, KzlKoär., Ⓚ, 3., Marxergasse 18/22.

Rittner Johannes, techn. Insp., Ⓚ, silb. ⊘ (Schw.), ⊘ (Schw.), ○, KTrK., 16., Luxemburggasse 3.

Rixner Friedrich, GasK. (GW.), Ⓚ (Schw.), ○, 13., Hickelgasse 21.

Robl Emil, TitInsp. (ZSp.), MVK. III. (KD., Schw.), ⊘ (Schw.), Ⓓ, KTrK., 18., Gentzgasse 3.

Robl Leopold, KzlGeh. (StrB.), 19., Leidesdorfgasse 3/15/2/6.

Roch Andreas, HeimAuss., KTrK., 13., Sebastian-Kelch-Gasse 5—7/2/2/12.

Roch Edwin, MonteurGeh., 13., Goldschlagstraße 177.

Roch Hedwig, KzlKoär., 19., Flotowgasse 14.

Roch Johann, KzlObKoär., Ⓚ, Ⓓ, ○, KTrK., Tir. LDkm., ung. Ⓚ, 19., Flotowgasse 14/5.

Rochowansky Franz, KzlGeh., 13., Anton-Langer-Gasse 58.

Rockenbauer Johann, Pfl., 16., Siedlung Spiegelgrund, Ostrand IV.

Rockenbauer Karl, Schulw., 3., Paulusplatz 4.

Rockenbauer Rudolf, Offz. (EW.), 13., Camillianergasse 7.

Röckl Adele, ObOffz. (StrB.), 17., Hernalser Hauptstraße 204.

Rod Marie, Bmtn. (ZSp.), 4., Danhausergasse 12.

Rode Heinrich, Mf. II. Kl. (Feuerw.), 13., Antaeusgasse 1.

Röder Marie, ObOffz. (EW.), 9., Sobieskigasse 29.

Rodler Julius, VertrAng., ○, KTrK., pr. eis. Kr. II., 11., Simmeringer Hauptstraße 22.

Rodr Rudolf, Wkm., 11., Enkplatz 2.

Roeder Albin, VerwSekr., 5., Laurenzgasse 12.

Roffeis Hilda, Kdgtn., 9., Müllnergasse 20/4/15.

Roggenhofer Josef, AmtsGeh., 16., Hasnerstraße 73/1/7.

Rogina Anna, Pfln., Liesing, Perchtoldsdorfer Straße 6.

Rohlena Johann, VerwSekr., 7., Kenyongasse 20/3/30.

Röhmer Heinrich, TitSkont. (ZSp.), 18., Köhlergasse 1—3.

Rohne Julie, ObOffz. (StrB.), 2., Hollandstraße 15.

Rohner Marie, ObOffz. (EW.), 8., Blindengasse 42.

Rohr Josef, HeimAufs., 10., Landgutgasse 10.

Röhr Josef, Insp. (StrB.), 6., Haydngasse 5.

Rohrbeck Karl, Ass. (EW.), 13., Anschützgasse 16/9.

Rohrböck Franz, Lm. II. Kl. (Feuerw.), Ⓚ (Schw.), 5., Arbeitergasse 41.

Rohrer Georg, Vorarb. I. Kl. (EW.), Ⓚ, 21., Anton-Sattler-Gasse 66/1/14.

Rohrer Josef, VInsp., 13., Zehetnergasse 17/2/11.

Rohrer Leopold, Vorarb. II. Kl. (EW.), Ⓚ (Schw.), KTrK., 16., Friedmanngasse 4/2.

Rohrhofer Karl, Stallmeister (Brhs.), KTrK., MIK., ung. Ⓚ., Rannersdorf, Brauhaus.

Rohrhofer Karoline, KdgInspektorin, ⊕ III., 16., Brüßlgasse 31.

Röhrich Bruno, RechnObRev., 16., Thaliastraße 90.

Röhricht Max, HeimAufs., 17., Jörgerstraße 14.

Rohrleitner Franz, Lm. I. Kl. (Feuerw.), Ⓚ, IEM. f. d. bewaffn. Macht, 16., Degengasse 49.

Röhrnbacher Marie, Pfln., Deutsch-Wagram, Hauptstraße 33.

Rohrschach Juliane, Pfln., 12., Wilhelmstraße 52.

Rohrwasser Ernst, VInsp. (EW.), 9., Sechsschimmelgasse 15.

Rois Christine, Kdgtn., 3., Obere Bahngasse 6, Stiege 4/12.

Rojka Elisabeth, KzlKoär., 7., Burggasse 7/2.

Rojka Karl, VerwSekr., KTrK., 8., Lerchenfelder Straße 16/14.

Roka Franz, AmtsR., 13., Satzberggasse 6.

Rolleder Rudolf, TitSkont. (ZSp.), 17., Bartholomäusplatz 4.

Roller Ferdinand, Pfl., 21., Eduard-Fischer-Gasse 16.

Rollinger Josef, BadeAufs., KTrK., 21., Strandbad „Angelibad".

Rolz Franz, Ing., techn. ObInsp., Ⓚ, O, eis. VK. m. Kr., KTrK., Vrw. Med., 16., Habichergasse 34.

Römer Anna, VertrAng., 20., Wallensteinstraße 52/19.

Rondorf Richard, VerwSekr., Ⓚ, 2., Ausstellungsstraße 51/12.

Ronft Edith, Kdgtn., VertrAng., 4., Große Neugasse 4.

Riemenfabrik
C. OTTO GEHRCKENS
Wien XVII, Rosensteingasse 71
Telephon A-29-2-67
Hochleistungs-Treibriemen
für sämtliche Betriebsverhältnisse

Ronge Karl, Hilfskr. (StrB.), 3., Kolonitzgasse 15.

Ronge Karl, ObSchulw., 3., Kolonitzgasse 15.

Ronovsky Martin, Garagemeister, Ⓓ, 17., Richthausenstraße 2/1/7.

Ronsperger Johann, Rfr. (StrB.), 3., Erdberger Lände 54/14/3.

Ropp Anton, KraftfahrGeh., 12., Wienerbergstraße 20/9/5.

Rosché Felix Theodor, VerwSekr., 13., Penzinger Straße 166/3/3/7.

Roschej Rafael, InspRchfk. I. Kl. (Feuerw.), Ⓚ (Schw.), EKr. 1912/13, 12., Wertheimsteingasse 5.

Roschger Josefine, KüchVorst., Mauer, Fischergasse 6.

Rosenbaum Arthur, VertrAng. (EW.), 2., Novaragasse 20.

Rosenberg Georg, Bmtr. (VA.), Graz, Am Fuße des Schloßberges 3.

Rosenberg Josef, Schulw., O, KTrK., pr. eis. Kr. II., 9., Galileigasse 3.

Rosenberg Marie, ObOffz. (StrB.), 21., Brünner Straße 14.

Rosenberg Philipp, UMDr., VertrArzt, 8., Pfeilgasse 34.

Rosenberger Felix, Bmtr. (ZSp.), 1., Gonzagagasse 7.

Rosenblüh Otto, Ing., techn. VertrAng., 13., Weinzierlgasse 7.

Rosenfeld Anna, HauptFürsgn., 2., Pillersdorfgasse 8/1/6.

Rosenkranz Barbara, Pfln., 12., Flötzersteig 215.

Rosenkranz Franz, Ing., StBauInsp., Ⓚ, MVK. III. (KD., Schw.), ⊘ (Schw.), KTrK., Purkersdorf, Karlgasse 9.

Rosenkranz Franz, KzlSekr., 11., Dryschützgasse 10/1/16.

Rosenkranz Hellmuth, Gtr., 13., Flötzersteig 215.

Rosenkranz Oskar, Bmtr. (ZSp.), 7., Neubaugasse 11.

Rosenmaier Marie, Pfln., 13., Fenzlgasse 47.

Rosenmaier Marie, Pfln., Ybbs a. d. Donau, Vogelsang 23.

Rosenthaler Anna, Pfln., Ybbs a. d. Donau, Wiener Straße 3.

Rosenthaler Franz, Pfl., ®, Ybbs a. d. Donau, Wiener Straße 3.

Rosenzweig Alois, Pfl., 16., Eduard-Hanslick-Gasse 12.

Rosenzweig Marie, Pfln., 16., Eduard-Hanslick-Gasse 12.

Rosin August, KzlObKoär., JEM. f. d. bewaffn. Macht, 12., Bendlgasse 8/2/19.

Rösler Franz, RechnR., KEM., 17., Röntgengasse 130.

Rösler Ida, VInsp. (EW.), 4., Kühnplatz 3/11.

Rösler Josef, ObOffz. (EW.), 13., Winckelmannstraße 2/1/7.

Rosner Franz, Bmtr. (VA.), ®, 18., Plenergasse 17/20.

Rosner Othmar, Ing., StBauInsp., 12., Ruckergasse 10.

Rosner Reinhold, RechnR., 16., Wilhelminenstraße 129.

Rösner Franz, KzlAss., 16., Hasnerstraße 82/3/34.

Rossak Wilhelm, GasK. (GW.), 19., Saarplatz 11—12.

Roßkopf Johann, ObAmtsGeh., ®, 18., Simonygasse 2 a/16/1/8.

Rößl Leopold, Offz. (EW.), 2., Lassalle-Hof, Ybbsstraße 39/4/1/10.

Rößler Gustav, DionsR., 8., Wickenburggasse 12.

Rößler Josef, Vkf. (StrB.), 17., Nesselgasse 9.

Rößler Mauritz, KzlObKoär., 12., Tivoligasse 51.

Roßmanith Walter, KzlOffz., ⓓ, ○, KTrK., 13., Flötzersteig 108.

Roßmann Marie, KzlKoär., 18., Hockegasse 25/11.

Roßner Anton, TitSkont. (ZSp.), 4., Kettenbrückengasse 6.

Roßner Wilma, Bmtn. (VA.), 15., Johnstraße 52—54/4/4/243.

Rost Karl, Portier (GW.), ®, 8., Josefstädter Straße 10—12.

Rosulek Helene, ObOffz. (StrB.), ®, 10., Erlachgasse 94.

Rosulek Otto, VertrAuss., br. VMed., VK., 10., Leebgasse 49.

Roszmanitz Friederike, VertrAng., 8., Pfeilgasse 27/2/33.

Roth Gustav, Bmtr. (VA.), 5., Schönbrunner Straße 147/2/21.

Roth Ida, KzlKoär., 10., Götzgasse 2/3/19.

Roth Johann, ObInsp. (EW.), ® (Schw.), ⊘ (Schw.), KTrK., Vrw. Med., EZ. II. v. Rot. Kr., EKr. 1912/13, ung. ® (Schw.), 2., Jungstraße 8.

Roth Karl, VerwSekr., 4., Prinz-Eugen-Straße 58/3/14.

Roth Karl, Insp. (StrB.), 3., Baumgasse 10.

Roth Lydia, KzlObKoär., 2., Untere Augartenstraße 30/10.

Roth Margarete, KzlKoär., 3., Erdbergstraße 57, 2/22.

Roth Marie, KzlKoär., 9., Bleichergasse 5/2/8.

Roth Marie, HauptFürsgn., ®, 9., Wilhelm-Exner-Gasse 36/10.

Rotheneder Johann, Telg. I. Kl. (Feuerw.), ○, KTrK., 14., Fenzlgasse 22.

Rotheneder Josefine, DiplPfln., 13., Versorgungsheim Lainz, Pav. I/3.

Rother Marie, DiplPfln. 13., Biraghigasse 38—40, Stiege 9/1/4.

Rothmayer Adele, Fürsgn., 5., Anzengrubergasse 12/2/14.

Rottauer Ludwig, GasK. (GW.), ○, KTrK., 18., Martinstraße 20.

Rottensteiner Johann, StatBetrLtr. (EW.), 12., Pottendorfer Straße 30 (Schalthaus).

Rotter Luise, VInsp. (StrB.), 7., Seidengasse 32, 4/1/38.

Rotter Marie, VInsp. (EW.), 8., Lerchengasse 27.

Rotter Robert, ObRechnR., ⊘ (Schw.), ✠, ✠, MIK., 13., Baumgartner Höhe 1.

Roubal Eduard, AmtsGeh., 20., Brigittaplatz 16/40.

Roubal Marie, Fürsgn., 11., Simmeringer Hauptstraße 142/2/3/12.

Roubik Anton, AmtsGeh., 13., Penzinger Straße 138—140/10/2/12.

Roula Anton, Masch., 21., Moltkegasse 15, Stiege 7/6.

Rowensky Irene, Offz. (GW.), Baden, Welzergasse 20.

Royer Marie, Pfln., 9., Servitengasse 15/1/4.

Rozinski Hildegard, Bmtn. (VA.), Klagenfurt, Viktringergürtelstraße 13/1.

Roznovsky Franz, AmtsGeh., ⓓ, ○, KTrK., 13., Märzstraße 126/27.

Rubeß Josef, RechnR., 18., Peter-Jordan-Straße 94.

Rübner Paul, Bmtr. (VA.), 2., Kleine Pfarrgasse 28.

Rubsch Josef, Vkf. (StrB.), 12., Johann-Hoffmann-Platz 15/1/3/13.

Ruby Emilie, Bmtn. (EW.), 11., Kraftwerk Simmering.

Ruby Franz, techn. ObKoär., 14., Dreihausgasse 26.

Rückemann Johanna, KdgLtn., 5., Brandmayergasse 39/6/7.

Ruckenbauer Anna, KzlKoär., 19., Himmelstraße 21.

Rücker Margarete, Kdgtn., 13., Hickelgasse 12/2/7.

Rückert Friedrich, Ing., techn. VertrAng., ®, 3., Mohsgasse 31.

Rückert Marie, ObOffz. (StrB.), 2., Vorgartenstraße 201.

Rückl Johann, ObVkm. (StrB.), 20., Wexstraße 15.

Rudavszky Johann, techn. Koär., Neu-Erlaa, Grenzgasse 1.

Rudhart Karl, KzlObKoär., 13., Linzer Straße 128/7/1/2.
Rüdiger Hermine, KzlKoär., 7., Kirchengasse 34.
Rudofsky Bernhard, TArzt, VetR., 14., Johnstraße 61.
Rudolf Anton, WerksBetrLtr. (EW.), 18., Koschatgasse 98 a.
Rudolf Anton, Vorarb. II. Kl. (EW.), 18., Gersthofer Straße 145/1.
Rudolf Bibiana, Kdgtn., VertrAng., 17., Gräffergasse 5/5/20.
Rudolf Franz, techn. VertrAng., ®, KTrK., 15., Hagengasse 15.
Rudolph Otto, VerwSekr., Klosterneuburg, Weidlinger Straße 12.
Rudorfer Johann, FAufs., KTrK., 18., Theresiengasse 54.
Rudovsky Franz, VMDr., VetR., ✠, ✠ (Schw.), 5., Franzensgasse 23.
Ruehs Karl, ObOffz. (EW.), Ebenfurth, Wiener-Neustädter Straße 188.
Ruf Alfred, techn. KzlKoär., KTrKr., Vrw. Med., 20., Engerthstraße 110.
Ruf Luise, RechnRev., Deutsch-Wagram, Bahnstraße 5.
Ruf Theodor, techn. VertrAng., 16., Friedrich-Kaiser-Gasse 3.
Ruff Friedrich, VInsp., 16., Reinhartgasse 20/2/13.
Ruff Josef, Schulw., ®, eis. VK. m. Kr., eis. VK., ○, KTrK., Vrw. Med., 2., Feuerbachstraße 3.
Rühlmann Paul, Bmtr. (VA.), 3., Ungargasse 46/22.
Ruhm Franz, ObInsp. (GW.), ®, 12., Olbrichgasse 34.
Ruhm Karl, ObInsp. (EW.), ®, 17., Rosenackerstraße 61.
Ruhmanseder Johann, KzlKoär., 21., Floridusgasse 14.
Ruhs Anton, VInsp. (EW.), ® (Schw.), KTrK., 19., Heiligenstädter Straße 11/9/17.
Ruhs Wilhelm, Offz. (EW.), ® (Schw.), slb. VK. (Bd.), eis. VK. m. Kr., KTrK., 20., Klosterneuburger Straße 121/2/28.
Ruis Anton, Bmtr. (VA.), 10., Triester Straße 75—77.
Rukel Ferdinand, RechnR., KEM. (Schw.), 8., Albertgasse 19.
Rukowička Josef, VInsp. (StrB.), 12., Wienerbergstraße, Ulmenhof, Stiege 22/1/4.
Ruland Franz, KzlObKoär., 13., Reinlgasse 26, 2/20.
Ruml Ignaz, VInsp. (EW.), ®, slb. VK. m. Kr., eis. VK., 13., Meiselstraße 54.
Rumler Karl, Vorarb. II. Kl. (EW.), 3., Baumgasse 39, Stiege 19/3/21.
Rumler Raimund, VertrAng., 3., Baumgasse 54, 1/32.
Rummelhardt Josef, VInsp., ✠ (Bd.), 3., Hetzgasse 27/3/18.
Rummelhart Hermine, Kdgtn., 10., Alxingergasse 21/3/8.

Straßenreinigungs-maschinen
Fahrzeug- u. Gerätebau
Franz Hog
Perchtoldsdorf
bei Wien

Rumpler Vinzenz, techn. Insp., ®, KTrK., ung. ®, 18., Semperstraße 39.
Rumplik Josef, GasK. (GW.), ®, 11., Krausegasse 2.
Runge Ferdinand, AmtsR., ®, ✠ (Schw.), ○, KTrK., Vrw. Med., 4., Argentinierstraße 19, 2/15.
Rupp Johann, VInsp. (GW.), ® (Schw.), 5., Rechte Wienzeile 99.
Rupp Johann, HilfsBmtr. (StrB.), ○, KTrK., 13., Sebastian-Kelch-Gasse 4—6.
Rupp Karl, VerwSekr., 14., Diefenbachgasse 23, 1/7.
Rupp Karl, KzlSekr., 3., Hetzgasse 12/8.
Ruppert Hermann, VertrAng. (LU.), 8., Hermanngasse 7/1/3/12.
Ruppert Leopold, KzlKoär., 13., Hütteldorfer Straße 235/1/7.
Rupprecht Hermann, RechnObRev., 11., Braunhubergasse 2.
Rupprecht Rudolf, AmtsGeh., 5., Kohlgasse 39, 2/9.
Ruprecht Albine, ObOffz. (EW.), 13., Hütteldorfer Straße 265/2/18.
Ruprecht Franz, Ing., techn. VertrAng., 13., Kuefsteingasse 28.
Ruprecht Heinrich, KzlKoär., ® (Schw.), Tir. LDkm., 13., Hütteldorfer Straße 265/1/2/18.
Ruprecht Hilde, Kdgtn., 21., Gerstlgasse 5/1/5.
Ruprechtshofer Anton, Desinfektor, ®, 16., Schellhammergasse 23/2/16.
Ruprich Franz, Ing., techn. VertrAng., 9., Berggasse 11.
Ruprich Josef, Lm. II. Kl. (Feuerw.), 21., Strebersdorfer Straße 155.
Rus Karl, Vkm. (StrB.), 12., Hohenbergstraße 36, Stiege 1/1/3.
Ruschka Richard, Schulw., eis. VK., 14., Johnstraße 40.
Ruschko Johanna, KzlAss., 12., Siebertgasse 2, 2/16.
Ruß Anton, ObVkm. (StrB.), 10., Keplerplatz 1, Stiege 1/2/18 a.
Ruß Franz, Schulw., 13., Diesterweggasse 30.

Ruß Karl, Masch., 18., Bastiengasse 36.
Ruß Leopold, MagObAuff., ⊕ III., 13., Wolkersbergenstraße 1.
Rüther Eugenie, ObPfln., 13., Penzinger Straße 150—166.
Ruthner Josef, VInsp. (EW.), Ⓚ (Schw.), KTrK., 14., Holochergasse 33/8.
Rutte Elisabeth, KzlKoär., 15., Johnstraße 52, Stiege 5/210.
Rutte Josef, Insp., 12., Aichholzgasse 15/6.
Rutte Josef, techn. Koär., 18., Kreuzgasse 87.
Rutte Maria, Bmtn. (GW.), 12., Aichholzgasse 15.
Ruttner Alfred, Ing., BrandObKoär. (Feuerw.), Ⓚ, 3., Kleistgasse 3.
Ružička Alois, Offz. (StrB.), 16., Hippgasse 5.
Ruzicka Alois, VertrAng., 6., Mollardgasse 2.
Ružička Alois, VertrAng., 12., Am Fuchsenfeld 1/3/4.
Ruzicka Anton, techn. VertrAng., Ⓚ, Ⓜ, ○, KTrK., Vrw. Med., pr. eis. Kr. D., ung. Ⓚ, 5., Margaretengürtel 80.
Ruzicka Johann, Ing., StBauInsp., 10., Erlachplatz 7.
Ryba Hildegard, Kdgtn., 15., Johnstraße 58/4/25.
Ryba Ludwig, VInsp. (StrB.), 3., Erdbergstraße 99.
Rybak Franz, Mag., KTrK., 13., Firmiangasse 41/3.
Rybarski Otto, Bmtr. (VA.), 3., Neulinggasse 38.
Rybarski Viktor, VerwSekr., 13., Seelosgasse 14.
Rypka Ernst, VerwSekr., ○, KTrK., 14., Ullmannstraße 33.
Rys Johann. Lm. II. Kl. (Feuerw.), Ⓜ, 15., Gablenzgasse 35.
Rystak Ernst, Masch., 13., Versorgungsheimstraße 1.
Rystak Leopold, Masch., Ⓚ, KTrK., 13., Wolkersbergenstraße 22.
Rzehak Josef, Bmtr. (ZSp.), 11., Herderplatz 4.
Rzehak Paula, KdgLtn., 16., Kirchstetterngasse 30/1/2.
Rzehatschek Karl, Pfl., Ⓚ (Schw.), ○1, KTrK., 5., Johannagasse 28.
Rziha Karl, Schulw., 21., Deublergasse 21.

Saar Rudolf, VInsp., 16., Thaliastraße 81/2/21.
Saatzer Rudolfine, Kdgtn., 12., Bendlgasse 12/2/7.
Sablik Karl, Bmtr. (ZSp.), 9., Borschkegasse 18.
Sachers Anna, KzlKoär., 18., Vinzenzgasse 8/3/37.
Sachers Wilhelmine, Erzhn., 3., Gestettengasse 4 a.
Sachtitz Henriette, Kdgtn., 14., Hütteldorfer Straße 109/3/29.
Sadler Otto, Adj. (EW.), 13., Wolkersbergenstraße 104.
Sadlo Adolf, BWkm. (StrB.), 12., Malfattigasse 19.
Sadlo Marie, Pfln., 15., Würffelgasse 3/13.
Sadnik Johann, techn. KzlSekr., 10., Wielandplatz 7.
Sadowski Leon, Ing., StBauR., Ⓚ (Schw.), ✠, ung. Ⓚ (Schw.), 4., Leibenfrostgasse 1.
Safer Jakob, Gtr., Ⓚ (Schw.), Ⓓ1, ○, KTrK., Eggenburg, Erziehungsanstalt der Stadt Wien.
Saga Franz, Pfl., Ⓚ (Schw.), Ⓓ1, ○, silb. VK., Vrw. Med., 13., Tiefendorfergasse 6.
Saga Julie, Pfln., 13., Tiefendorfergasse 6/21.
Sageder Peter, Pfl., Ⓚ (Schw.), Ⓓ2, ○, eis. VK. m. Kr. (Bd.), eis. VK (Bd.), KTrK., großherz. hessisches Ehrenzeichen für Tapferkeit, 13., Linzer Straße 216.
Sagh Franz, KzlKoär., Ⓚ (Schw.), silb. VK. (Bd.), ○, KTrK., 2., Engerthstraße 257.
Sagmeister Rudolf, RechnObRev., 18., Gersthofer Straße 138.
Sagorz Karl, VerwSekr., 18., Hameaustraße 44.
Sailer Josef, Pfl., Ⓚ (Schw.), ○, KTrK., 15., Selzergasse 10.
Sailer Leopold, PhDr., ArchivR., Ⓚ (Schw.), ✠, KTrK., Tir. LDkm., ung Ⓚ (Schw.), 5., Schloßgasse 22.
Sailer Viktor, Vkm. (StrB.), 12., Steinbauergasse 22.
Saitz Leopold, Wkm. (StrB.), 18., Schopenhauerstraße 62.
Sajdak Viktoria, ObPfln., 13., Versorgungsheim Lainz, P. I/3.
Sakl Walter, VertrAng., 12., Vivenotgasse 56/1/16.
Sakrowsky Josef, KzlGeh., 13., Leitenwaldplatz 6.
Sakuler Anton, kommerz. Bmtr., VertrAng. (Brhs.), Ⓜ, ○, KTrK., Vrw. Med., eis. VK., EKr. 1912/13, 21., Franklinstraße 20.
Sakuler Theodor, Mf. I. Kl. (Feuerw.), Ⓚ (Schw.), ○, KTrK., 21., Langenzersdorfer Straße 80.
Salava Oskar, VertrAng. (LU.), ✠ (Schw.), KTrK., Vrw. Med., MVK. III. (KD., Bd.), MIK., 3., Landstraßer Gürtel 45/4.
Salficky Viktor, VerwSekr., Ⓚ, 13., Cumberlandstraße 10.
Saller Franz, ObAuff., 10., Windtenstraße 3 a.
Saller Gustav, Auff., Mauer, Wittgensteinstraße 131.
Saller Karl, Auff., 16., Gallitzinstraße 20.
Saller Karl, Schulw., 1., Börsegasse 5.
Saller Robert, ObAuff., 18., Neustift am Walde 41.
Sallmann Anna, KzlKoär., 13., Breitenseer Straße 78.
Salomon Johann, JDr., MagR., 21., Morsegasse 24.
Salomon Josef, Lm. II. Kl. (Feuerw.). Ⓚ (Schw.), ○, KTrK., 10., Ernst-Ludwig-Gasse 4.
Salomon Pauline, ObOffz. (StrB.), 11., Simmeringer Hauptstraße 96.
Salzbauer Theresia, DiplPfln., 9., Lustkandlgasse 28.

Salzer Hans, UMDr., UnivProf., Primararzt, RgsR., Dior., Off. EZ. v. Rot. Kr., R. Kr. d. Fr. J. O., silb. ⚔, ⚔ (Schw.), 6., Gumpendorfer Straße 8.

Salzer Theresia, VertrBmtn. (StrB.), 2., Lampigasse 27.

Salzmann Adolf, Ing., WInsp. (EW.), ®, O, 9., Pramergasse 30/4/1/8.

Samal Franz, Vorarb. II. Kl. (EW.) Ⓜ, O, KTrK., 6., Liniengasse 35/2/38.

Sämann Emmerich, ObOffz. (EW.), O, eis. VK., KTrK., 14., Braunhirschengasse 38/9.

Samek Emma, Kdgtn., 13., Hackinger Straße 44/2.

Samek Ferdinand, ObAuss., O, KTrK., 13., Hütteldorfer Straße 142.

Samek Franz, HausInsp., 17., Lacknergasse 23/1/11.

Samek Josef, Torwächter (ZSp.), 15., Hütteldorfer Straße 22.

Sames Ludwig, RechnR., Ⓜ, KTrK., Vrw. Med., KEM., ung. KEM., pr. KM., 21., Brünner Straße 63—65.

Samhaber Franz, ObPfl., ® (Schw.), Ⓜ, O, KTrK., Vrw. Med., ung. ®, MK., 13., Zehetnergasse 40.

Samla Leopold, Torwächter (ZSp.), 12., Böckhgasse 4.

Sammer Anton, VertrAng. (LU.), ®, gld. Salvatormedaille, eis. Salvatormedaille, 21., Prager Straße 1.

Sammer Friedrich, Vkf. (StrB.), 13., Linzer Straße 99—109/1/7.

Sammer Johann, VertrAng. (LU.), ®, 21., Prager Straße 2/2/7.

Sammer Ludwig, VertrAng. (LU.), ®, KTrK., ung. ®, 21., Konrad-Krafft-Gasse 18.

Samper Otto, ObOffz. (GW.), 20., Engerthstraße 112.

Samsinger Ferdinand, Vkf. (StrB.), 18., Kreuzgasse 66.

Samsinger Oskar, DiorStellv. (VA.), KTrK., 13., Pacassistraße 3.

Samstag Rudolf, VerwSekr., 5., Schönbrunner Straße 38/19.

Sandböck Rudolf, GarageMstr., 13., Am Steinhof.

Sander Ernst, VertrAng. (LU.), Mauer, Franz-Graßler-Gasse 5.

Sandheim Karl, AmtsGeh., 13., Linzer Straße 204/9.

Sandhöfner August, Auss., 13., Hütteldorfer Straße 142.

Sandig Rosa, VertrAng., 19., Döblinger Hauptstraße 42.

Sandler Josef, ObAmtsR., 7., Schottenfeldgasse 71/11.

Sandler Leopold, Tischler, 13., Kupelwiesergasse 53.

Sandner Karl, VerwSekr., ® (Schw.), O, KTrK., Vrw. Med., 3., Rennweg 100/7.

Sandner Karl, ObVkm. (StrB.), 10., Gudrunstraße 159.

Sonnen-Zinkweiss
Oesterreichisches Erzeugnis
Sämtliche gangbare Sorten
Unübertroffen in Qualität und Farbton
Zinkgrau
ZINKHÜTTE NEU-ERLAA
Ges. m. b. H.
Neu-Erlaa b. Wien Tel. Wien R-11-0-14

Santol Johann, AmtsR., O, eis. VK., KTrK., 21., Scheffelstraße 22/3/26.

Sapletan Aloisia, ObOffz. (EW.), 8., Blindengasse 51/2/19.

Sapletan Leopold, Bmtr. (EW.), 8., Blindengasse 51/2/19.

Sapper Franz, Schulw., O, KTrK., 16., Kreitnergasse 32.

Sarne Julius, JDr., rechtsk. Bmtr. (ZSp.), 21., Rußbergstraße 70.

Sartena Josef, Wkm. (StrB.), 10., Kennergasse 10/6/21.

Sartner Leontine, KzlKoär., 13., Penzinger Straße 94/6.

Sartori Margarete, HauptFürsgn., 13., Hackinger Kai 9.

Saße Richard, AmtsR., 13., Hadikgasse 164.

Sassik Wolfgang, BuchhBmtr., VertrAng. (Brhs.), Ⓜ, O, KTrK., ung. ®, 10., Triester Straße 75/77.

Saßmann Johann, KanalAuss., 16., Thalhaimergasse 1.

Saßmann Josef, AmtsGeh., 12., Aichholzgasse 54/1/2/11.

Satek Franz, Vkm. (StrB.), 14., Goldschlagstraße 123.

Sator Stefanie, Pfln., ®, 7., Schottenfeldgasse 80/1/5.

Satrapa Karl, JDr., rechtsk. Bmtr., VertrAng. (Brhs.), 13., Faistauergasse 1.

Sattler Franz, RechnR., ⚔ (Schw.), Ⓜ, KTrK., 2., Hollandstraße 15.

Sattler Johann, Vorarb. II. Kl. (EW.), 21., Afritschgasse 89.

Satzinger Friedrich, Insp. (StrB.), ⚔ (Schw.), silb. VK. m. Kr., KTrK., 12., Aichholzgasse 11.

Satzinger Rudolf, Offz. (EW.), eis. VK., KTrK., EKr. 1912/13, Ebenfurth, Wiener-Neustädter Straße 188/2.

Sauberer Franz, Schulw., O 1, KTrK., 8., Lerchengasse 19.

Sauberer Josef, Vorarb. II. Kl. (EW.), 11., Simmeringer Hauptstraße 26/2/17.

Sauer Alois, SanObGeh., ✠, O, KTrK., Vrw. Med., 17., Gilmgasse 9/1/3.

Sauer Franz, RechnR., 13., Am Platz 1.
Sauer Josef, GasK. (GW.), ® (Schw.), 3., Grasbergergasse 4/18/3/16.
Sauer Karl, SanObGeh., O, KTrK., 20., Wolfsaugasse 8/3/25.
Sauer Margarete, KzlKoär., 18., Wallrißstraße 94/4.
Sauer Max, techn. ObKoär., 18., Staudgasse 3.
Sauer Otto, KzlKoär., KTrK., Vrw. Med., 8., Alser Straße 19.
Sauerzapf Thomas, techn. VertrAng., 21., Mühlhäusel, Fieslergründe.
Saulich Walter, JDr., MagR., ®, 4., Lambrechtgasse 12.
Saulik Aloisia, KzlKoär., 16., Hasnerstraße 40, 2/23.
Saustingl Leopoldine, Pfln., Ybbs a. d. Donau, Langegasse 129.
Saustingl Karl, Pfl., Ybbs a. d. Donau, Langegasse 129.
Sautel Aloisia, KzlKoär., 3., Mohsgasse 19/1/14.
Sautel Lothar, RechnObRev., 3., Mohsgasse 19.
Sax Georg, ObAmtsGeh., IEM. f. d. bewaffn. Macht, 11., Geiselbergstraße 53/1/3/16.
Sax Stephan, Masch., 13., Gustrogasse 26.
Saxinger Karoline, Kdgtn., ®, 21., Jedleseer Straße, Gartenstadt, Stiege 20/2.
Sazel Alice, Kdgtn., 17., Weißgasse 41/2/7.
Seba Adalbert, GasK. (GW.), ®, 13., Fenzlgasse 49.
Seba Henriette, KzlKoär., Purkersdorf-Sanatorium, Waldgasse 2.
Sebela Auguste, VInsp. (EW.), 8., Lerchengasse 17/2/1/17.
Sebela Maria, ObOffz. (EW.), 7., Bandgasse 43, 1/13.
Sebesta Johann, Mf. I. Kl. (Feuerw.), ® (Schw.), 11., Rautenstrauchgasse 12.
Sebestyen Alexander, Torwächter (ZSp.), 20., Brigittenauer Lände 58/33.
Sebor Johann, ObPfl., ®, MIK., 13., Kienmayergasse 39.
Sechmell Ferdinand, Insp. (EW.), 18., Gentzgasse 45/1/1/5.
Sederl Julius, ObOffz. (EW.), O, eis. VK. m. Kr., KTrK., 17., Wattgasse 96—98/1/2/6.
Sedivy Franz, VertrAng., 17., Obere Kreuzwiese 24.
Sedlacek Franz, Lm. II. Kl. (Feuerw.), 10., Van-der-Nüll-Gasse 82—84.
Sedlacek Franziska, Bmtn. (VA.), 19., Boschstraße 17, Stiege 62/2/14.
Sedlacek Hildegard, Kdgtn., 15., Schuselkagasse 3/3/13.
Sedlacek Josef, Vorarb. II. Kl. (EW.), 17., Hormayrgasse 56/1/7.
Sedlaczek Anton, VerwSekr., Mauerbach, Versorgungshaus.
Sedlak Franz, Pfl., 13., Kienmayergasse 56.
Sedlak Karl, Insp., ® (Schw.), KTrK., 7., Wimbergergasse 33/11.
Sedlar Ludwig, KzlKoär., 2., Schüttelstraße 33/14.
Sedlar Theodor, Insp., O, 15., Idagasse 1/3/25.
Sedlmayer Alois, Aufs. (GW.), ®, 13., Gurkgasse 57/15.
Sedlmayer Alois, Pfl., ® (Schw.), KTrK., 13., Breitenseer Straße 108, Stiege 7.
Sedlmayer Raimund, MarktAufs., 16., Effingergasse 38/3/32.
Seeberger Johann, KzlKoär., 12., Gaudenzdorfer Gürtel 15/19/12.
Seeböck Egbert, Vorarb. II. Kl. (EW.), 19., Cobenzlgasse 85/20.
Seeböck Josef, techn. KzlKoär., 13., Schirnböckgasse 13.
Seeböck Karl, Chauffeur, 18., Hockegasse 37.
Seeböck Rudolf, RechnObRev., 17., Ottakringer Straße 60.
Seefried Eduard, AbAmtsGeh., 4., Schäffergasse 8/2/11.
Seelig Alois, VerwSekr., Ⓜ, O, KTrK., 3., Neulinggasse 39/4/13.
Seemann Alfred, JDr., MagR., 20., Brigittenauer Lände 28.
Seemann August, AmtsR., 15., Markgraf-Rüdiger-Gasse 11/3/16.
Seemann Johann, VertrAng., 18., Schopenhauerstraße 17.
Seemann Josef, Ing., techn. VertrAng., 18., Blaselgasse 7.
Seemann Kamilla, KzlOffz., 18., Blaselgasse 7.
Seewald Anna, Kdtgn., 12., Hohenbergstraße 40, Stiege 1/1/3.
Seewald Barbara, DiplPfln., 9., Lustkandlgasse 26.
Seewald Berta, Fürsgn., 12., Hohenbergstraße 40/1/1/3.
Sefc Friedrich, Pfl., Ybbs a. d. Donau, Trewald 47.
Sefc Marie, Pfln., Ybbs a. d. Donau. Trewald 47.
Segeta Karl, Masch., 21., Bruckhaufen.
Seher Michael, Vkf. (StrB.), 19., Döblinger Gürtel 13.
Sehnal Emilie, Pfln., 15., Gablenzgasse 35—37, Stiege 2.
Sehnal Gustav, ObAmtsGeh., 17., Weidmanngasse 29/8.
Sehner Franz, KassGeh. (ZSp.), 13., Missindorfstraße 11.
Sehner Helene, KzlKoär., 15., Goldschlagstraße 12/3/20.
Sehner Karl, RechnR., KTrK., 15., Goldschlagstraße 12.
Seiberl Karl, TitSkont. (ZSp.), 13., Auhofstraße 171.
Seiberl Otto, Insp., ®, O, KTrK., Unter-Tullnerbach, Friedrich-Schmidl-Gasse 264.

Seiberler Karl, Schlosser, 9., Zimmermanngasse 7.
Seichter Norbert, VInsp. (StrB.), 15., Possingergasse 17.
Seidel Angela, VInsp. (EW.), 17., Geblergasse 43.
Seidel Emma, KzlKoär., 9., Michelbeuerngasse 3, 2/12.
Seidel Franz, Wkm., 8., Schlesingerplatz 5.
Seidel Otto, ObInsp. (ZSp.), 16., Ottakringer Straße 180.
Seidel Otto, techn. Insp., ✠, KTrK., Vrw. Med., EZ. II. v. Rot. Kr., 5., Zeinlhofergasse 10.
Seidelberger Hans, RechnOffz., Langenzersdorf, Wiener Straße 81.
Seidl Anna, HauptFürsgn., 4., Große Neugasse 15, 3/17/18.
Seidl August, Insp. (StrB.), Ⓚ (Schw.), MVK. III. (KD., Schw.), KTrK., 4., Trapplgasse 9.
Seidl Edmund, Rev. (EW.), ○, eis. VK., KTrKr., Korneuburg, Im Frauental 3.
Seidl Eduard, VstdStellv. (VA.), 13., Kremsergasse 3.
Seidl Franz, Schulw., 12., Migazziplatz 9.
Seidl Johann, ObOffz., Klosterneuburg-Weidling, Alleestraße 21.
Seidl Johann, ObAufs., Ⓓ, ○, KTrK., IEM. 1908, 12., Edelsinngasse 80.
Seidl Karl, GtrMstr., Ⓚ (Schw.), ○, KTrK., Eggenburg, Erziehungsanstalt der Stadt Wien.
Seidl Karl Josef, Insp., 11., Hugogasse 14/5.
Seidl Konrad, MarktAufs., 20., Pater-Abel-Platz 4/2/1/7.
Seidl Marie, HauptFürsgn., 4., Große Neugasse 15/3/17.
Seidl Martha, TbkFürsgn., Gr. gld. Salvatormedaille, 21., Floridsdorfer Hauptstraße 19.
Seidl Norbert, VerwSekr., 18., Martinstraße 92, 1/7.
Seidl Therese, KzlKoär., Korneuburg, Im Frauental 3.
Seidl Viktor, Insp., 5., Fendigasse 34—36/9/18.
Seidlberger Anna, Pfln., 13., Hütteldorfer Straße 265.
Seidlberger Wilhelm, Pfl., 8., Pfeilgasse 28.
Seidler Ernst, JDr., MagSekr., 3., Hagenmüllergasse 21, Stiege 4.
Seidling Andreas, Schulw., Ⓚ, Ⓓ, 15., Goldschlagstraße 14/16.
Seidmann Norbert, Bmtr. (VA.), Mauer, Feldgasse 85.
Seif Franz, GasK. (GW.), KTrK., 2., Taborstraße 76 a.
Seifert Franz, ObOffz. (EW.), 18., Kreuzgasse 89, Stiege 8/2/17.
Seifert Friedrich, Ing., R. d. Wr. BFw. Ⓚ (Schw.), O. d. Eis. Kr. III. (Schw.), MVK. III. (KD., Schw.), slb. ⊘ (Schw.), ⊘ (Schw.), KTrK., Tir. LDkm., ung. Ⓚ, 10., Sonnwendgasse 14.

BAUUNTERNEHMUNG
STADTBAUMEISTER
PROT. FA.
FRANZ WAWRLA
FÜR HOCHBAUTEN, TIEF- UND EISENBAHNBAU
WIEN III, ERDBERGSTRASSE 3
TELEPHON: U-15-208
POSTSPARKASSEN-KONTO: B-54.457

Seifert Heinrich, HausObAufs., Liesing, Perchtoldsdorfer Straße 6.
Seifert Josef, GasK. (GW.), 21., Justgasse 7.
Seifert Karl, FGtr., 12., Kernstraße 5.
Seiferth Josef, KraftfahrGeh., 15., Zwölfergasse 3/2/17.
Seika Anton, techn. VertrAng., 17., Rötzergasse 31.
Seiler Friedrich, VerwObKoär., 17., Hernalser Hauptstraße 42/3/16.
Seiler Marie, HauptFürsgn., 17., Hernalser Hauptstraße 42/3/16.
Seiler Marie, Kdgtn., VertrAng., 14., Märzstraße 116.
Seipelt Josef, Vorarb. II. Kl. (EW.), Ⓓ, eis. VK., 13., Schloß Schönbrunn, Hauptgebäude, Westtrakt II/65 a.
Seipelt Raimund, Wkm., 3., Erdbergstraße 22.
Seipka Josef, JDr., MagObKoär., 18., Edelhofgasse 4.
Seis Anna, KzlKoär., 5., Hauslabgasse 23/2/13.
Seiser Margarete, KzlKoär., 4., Wiedner Gürtel 38—40/9/4/17.
Seiser Rudolf, VerwObKoär., 5., Nikolsdorfergasse 42/2/7.
Seiter Karl, AmtsGeh., Ⓚ, KTrK., Vrw. Med., 18., Theresiengasse 37/39.
Seitlberger Anton, ObAmtsGeh., 17., Weißgasse 24.
Seitler Wilhelm, ObOffz. (LU.), Ⓚ, 12., Meidlinger Hauptstraße 2.
Seitner Johann, Spengler, Wolkersdorf, Adlergasse 91.
Seiwald Andreas, ObAmtsGeh., eis. VK., KTrK., 12., Rosenhügelstraße 30/2/11.
Sejkot Franz, Vkf. (StrB.), 11., Geringergasse 9.
Sekera Franz, RechnR., 16., Wurlitzergasse 22.
Sekirnjak Karl, Monteur, 16., Maroltingergasse 56.
Sekora Julia, KdgLtn., 1., Postgasse 1/4/2/63.
Sekot Emil, VInsp. (EW.), 19., Sieveringer Straße 18.
Sekula Anna, DiplPfln., 15., Akkonplatz 4/8.

Selak Johann, Bmtr. (WA.), 12., Bonygasse 52/30.
Selinka Anton, RechnR., 3., Landstraßer Hauptstraße 125.
Selliers Hermine, KzlKoär., 16., Wurlitzergasse 34/7.
Sellinger Ernest, AmtsR., 4., Johann-Strauß-Gasse 11/2/10.
Sellinger Johann, VInsp. (EW.), ⊛, 17., Hernalser Hauptstraße 80.
Selner Alois, SchlachthofAufs., ⓓ 1, ○ 2, KTrK., Vrw. Med., 5., Siebenbrunnenfeldgasse 26/4/18.
Selner Ferdinand, ObPfl., ⊛ (Schw.), ○, eis. VK. m. Kr., 16., Gomperzgasse 1—3.
Seltenhammer Ludwig, DrIng., VertrAng., 13., Leon-Kellner-Gasse 4.
Seltenreich Georg, Schulw., ○, KTrK., 14., Dadlergasse 16.
Semek Friedrich, JDr., MagR., 9., Nußdorfer Straße 73.
Semmler Johann, Pfl., KTrK., 16., Luxemburggasse 2, Stiege 11.
Semorad Leopold, MarktAufs., 5., Siebenbrunnenfeldgasse 3.
Semrad Josef, VerwSekr., 2., Venediger Au 2.
Sendler Josef, VInsp. (StrB.), 19., Pantzergasse 12.
Senfelder Eleonore, ObOffz. (StrB.), 17., Geblergasse 20.
Senger Josef, GasK. (GW.), 12., Gartenstadt am Tivoli, Gottslebengasse 3.
Senghaus Marie, DiplPfln., 3., Baumgasse 75.
Sengstschmid Franz, AmtsGeh., 18., Eduardgasse 4.
Sentner Hilda, HortErzhn., VertrAng., 16., Ludo-Hartmann-Platz 1/1/10.
Seper Therese, Pfln., ⊛, 13., Baumgartner Höhe 1.
Sernetz Rudolf, RechnR., 5., Wehrgasse 27.
Serve Moriz, akad. Arch., StBauR., ⊛, 18., Celtesgasse 21.
Sessler Margarete, HauptFürsgn., 9., Fluchtgasse 9/3/21.
Settinger Alois, AmtsR., 3., Erdbergstraße 3/2/44.
Settinger Margarete, ObOffz. (StrB.), 3., Erdbergstraße 3.
Setzer Andreas, ObRechnR., Klosterneuburg, Friedhofgasse 9.
Seufert Josef, VerwObKoär., 18., Schumanngasse 5/1/11.
Severa Josef, ObAufs., 11., Strindberggasse 1, Stiege 23/1/8.
Sevinsky Auguste, Pfln., 14., Felberstraße 40.
Seybold Egid, KzlOffz., ⊛, 21., Jedleseer Straße 11.
Seybold Karoline, KzlKoär., 21., Jedleseer-Straße 11.
Seydl Karl, GasK. (GW.), ⊛, 12., Hohenbergstraße 3.
Seyfert Anton, VInsp. (EW.), ○, KTrK., Vrw. Med., 14., Dreihausgasse 9/1/6.
Seyfried Gabriele, KdgLtn., 21., Kinzerplatz 24, 4/3/48.
Seyfried Jakob, UWDr., Primararzt, 18., Wallrießgasse 123.
Seyrl Franz, Pfl., Ybbs a. d. Donau, Piesenegg 51.
Seyrl Franz, FachGeh., ⓓ 1, ○. Vrw. Med., MDJ. III., EKr. 1912/13, 13., Ebersberggasse 11.
Seyrl Leopoldine, Pfln., Ybbs a. d. Donau, Piesenegg 51.
Seyrl Michael, Pförtner, 16., Madersperger-straße 12.
Seywold Josef, ObOffz. (GW.), ⊛ (Schw.), KTrK., Vrw. Med., eis. VK. m. Kr., 6., Mollardgasse 4.
Sezemsky Anton, VInsp. (GW.), 11., Herbortgasse 24.
Sezemsky Franz, RechnR., 17., Dornbacher Straße 94.
Sezemsky Olga, Kdgtn., 4., Schönburgstraße 28, 1/12.
Sicard Elisabeth, HauptFürsgn., 16., Neulerchenfelder Straße 3/28.
Sickenberg Walter, SanObGeh., ⊛, 13., Linzer Straße 410.
Sidak Ferdinand, VInsp. (EW.), 6., Linke Wienzeile 40.
Sidler Friedrich, ObOffz. (EW.), 20., Dresdner Straße 115.
Sidlo Ferdinand, Insp. (GW.), ⊛ (Schw.), KTrK., 3., Kleistgasse 6.
Siebenhaar Franz, GasK. (GW.), 18., Köhlergasse 1—3.
Siebenhandl Karl, VInsp. (GW.), ⊛ (Schw.), ⓓ, ○, KTrK., Vrw. Med., eis. VK., 18., Schumanngasse 3.
Siebenlist Franz, Rev. (EW.), ○, KTrK., Vrw. Med., 2., Wachaustraße 23/15.
Sieber Emmerich, Ing., VInsp. (EW.), ⊛ (Schw.), ⊘ (Schw.), ○, KTrK., 5., Kliebergasse 1 a/1/17.
Siebert Josef, Masch., 2., Gänsehäufelgasse 2.
Sieder Johanna, Pfln., Ybbs a. d. Donau, Wiener Landes-Heil- und Pflegeanstalt.
Sieder Rudolf, Bmtr. (WA.), 6., Bürgerspitalgasse 29/1/16.
Siedl Marie, ObPfln., ⊛, 13., Baumgartner Höhe 1.
Siedle Fritz, DionsR. (EW.), ⊛, 3., Gärtnergasse 2/3/16.
Siegel Franz, Schulw., KTrK., 10., Herzgasse 27.
Siegel Hedwig, KzlKoär., 3., Mohsgasse 3/11.
Siegel Hugo, Lm. I. Kl. (Feuerw.), 18., Paulinengasse 3.
Siegel Johann, Schlosser, Eggenburg, Erziehungsanstalt der Stadt Wien.
Siegel Margarete, Pfln., 18., Plenergasse 10.

Siegel Vinzenz, ExMstr., (Feuerw.), Ⓚ, 10., Hasengasse 53.
Siegert Hella, HauptFürsgn., 4., Hauslabgasse 2/1/10.
Sieghart Alois, RechnR., 18., Hildebrandgasse 20.
Siegl Christian, Bmtr. (EW.), 1., Kumpfgasse 6/4/15.
Siegl Franz, Mf. I. Kl. (Feuerw.), Ⓚ (Schw.), KTrK., Vrw. Med., 9., Gusenbauergasse 5—7.
Siegl Johann, Insp. (StrB.), 4., Johann-Strauß-Gasse 15.
Siegl Johann, GasK. (GW.), 13., Hochmaisgasse 25.
Siegl Julius, techn. VertrAng., 3., Rechte Bahngasse 8.
Siegl Julius, VertrAng. (LU.), 9., Wasagasse 30/10.
Siegl Karl, HausAufs., 13., Wolkersbergenstraße 1.
Siegl Robert, VInsp. (GW.), Ⓚ, 17., Palffygasse 9.
Siegmayer Johann, Masch., KTrK., eis. VK. (Bd.), 10., Laxenburger Straße 94.
Siegris Julius, Ing., StBauR., slb. ⚙ (Schw.), ⚙ (Schw.), KTrK., EKr. 1912/13, 18., Neustift am Walde 24.
Siep Ignaz, Seels. (Kamillianerpriester), 13., Versorgungsheimstraße.
Sighardt Wilhelm, Schulw., slb. VK., ○, KTrK., 6., Loquaiplatz 4.
Sigl Franz, KzlOffz., 16., Thaliastraße 75/3/23.
Sigl Rudolf, Bmtr. (VA.), 5., Stolberggasse 10/18.
Sigmund Friederike, KzlKoär., 2., Schüttelstraße 39.
Sigmund Matthäus, BauWkm., Ⓚ, 2., Schüttaustraße 7.
Sila Franz, techn. ObKoär., KTrK., 16., Hyrtlgasse 19.
Silber Hans, Insp. (GW.), Ⓜ, ○, KTrK., 18., Messerschmidtgasse 40.
Silberbauer Heinrich, KzlObKoär., 16., Herbststraße 2/28.
Silberbauer Johann, HeimAufs., KTrK., 10., Mundygasse 1/2/4/16.
Silberbauer Oskar, VInsp. (EW.), Ⓚ., 15., Kanzlerplatz 8/5.
Silberbauer Rudolf, Insp., ⚙ (Schw.), Ⓜ 1, KTrK., 16., Hasnerstraße 52/54.
Silhavicek Johann, VertrAng. (LU.), 20., Leystraße 77/1/9.
Sillaba Leopold, GasK. (GW.), 3., Eslarngasse 18.
Siller Berta, KzlKoär., 18., Währinger Straße 169—171/2/2/9.
Siller Heinrich, VerwObKoär., 18., Währinger Straße 169—171/2/2/9.
Silveri Karl, KzlObKoär., 10., Pernerstorfergasse 88/2/42.
Silvester Franz, GasK. (GW.), ○ 1, KTrK., 4., Goldeggasse 20.

Alle elektrischen Schaltgeräte

für Hand- und selbsttätige Betätigung, für Nieder- und Hochspannung, Motorschutzschalter

PHYLAX, Thermo-Schütze, Anlasser, Regler

Fabrik elektrischer Starkstromapparate

Scheiber & Kwaysser, Ges. m. b. H., Wien XIII/1

Silvestri Julius, VInsp. (StrB.), ○, KTrK., 13., Wawragasse 9.
Simaček Johann. PflasterungsObAufs., ○, KTKr., 16., Herbststraße 45.
Simak Gustav, LgObAufs., 3., Hagenmüllergasse 21.
Simandl Johann, VerwSekr., 13., Einwanggasse 18.
Simek Stephan, ObAufs. (GW.), 11., Kopalgasse 59/2/3/13.
Simetzberger Rudolf, Vorarb. II. Kl. (EW.), 16., Brunnengasse 32/19.
Simlinger Wilhelm, MarktObAufs., ○, KTrK., 3., Rennweg 68.
Simmerer Vinzenz, VInsp. (EW.), 8., Daungasse 3.
Simmerl Karl, ObRechnR., ⚙ (Schw.), KEM., 13., Hofwiesengasse 38.
Simon Aloisia, VertrAng. (EW.), 15., Johnstraße 46.
Simon Gustav, Bmtr. (ZSp.), 2., Hillerstraße 4.
Simon Karl, TitSkont. (ZSp.), IEM. f. d. bewaffn. Macht, 16., Hasnerstraße 159.
Simon Ludwig, techn. ObKoär., Ⓚ, ○, KTrK., Baden, Wörthgasse 1.
Simon Stephan, UMDr., Facharzt, 1., Kohlmarkt 5.
Simonek Johanna, VInsp. (StrB.), 8., Alserstraße 13.
Simoner Otto, ObOffz. (EW.), Ⓚ (Schw.), eis. VK. (Bd.), KTrK., 15., Mareschgasse 24/3/10.
Simonitsch Karl, Motorführer, 13., Am Steinhof.
Sindelar Leopold, Vkf. (StrB.), Mauer, Siedlung Sat, Parz. 160.
Šindelař Rudolf, WerksAufs. (GW.), 21., Siemensstraße 12/2/26.
Sindl Josef, Mf. II. Kl. (Feuerw.), ○, eis. VK. (Bd.), KTrK., 1., Hoher Markt 8.
Singer Adolf, UMDr., MedR., VertrArzt, Ⓚ, EZ. II. v. Rot. Kr. (KD.), 15., Mariahilfer Straße 145.
Singer Emil, UMDr., VertrArzt, Ⓚ (Schw.), 18., Vinzenzgasse 28.

Singer Franz, Insp. (GW.), Ⓚ, 21., Gaswerk Leopoldau.

Singer Friedrich, VInsp. (StrB.), Perchtoldsdorf, Salitergasse 12.

Singer Karl, VertrAng. (LU.), 16., Friedrich-Kaiser-Gasse 37/16.

Singer Rudolf, VerwSekr., 18., Messerschmidtgasse 30.

Singer Rudolf, VInsp., 13., Wolkersbergenstraße 1.

Singer Wilhelm, BuchhBmtr., VertrAng. (Brhs.), 5., Diehlgasse 52.

Singhuber Franz, Schulw., Ⓓ, ○, KTrK., 3., Erdbergstraße 76.

Sip Leopold, Schulw., 12., Johann-Hoffmann-Platz 19.

Sippl Rudolf, GasK. (GW.), ○, KTrK., 9., Liechtensteinstraße 141.

Sirninger Franz, Aufs., 16., Steinhofstraße 30.

Sirowy Anton, KzlObKoär., 7., Wimbergergasse 5.

Sispela Josef, Bmtr. (VA.), 10., Favoritenstraße 132/2/14.

Sitte Hermine, Ln., 10., Gellertplatz 10.

Sitter Franz, Pfl., Ybbs a. d. Donau, Trewald 47.

Sitter Prokop, VInsp. (EW.), Ⓚ, 17., Hernalser Hauptstraße 49.

Sittner Marie, KzlKoär., 8., Josefstädter Straße 9/40.

Sittner Rudolf, ObGtr., Albern 21, Städt. Baumschule.

Siwy Stephan, Vorarb. II. Kl. (EW.), 2., Wehlistraße 159.

Sixta Josef, RechnObRev., KTrK., 10., Raaberbahngasse 13.

Sixta Marie, Kdgtn., 10., Raaberbahngasse 13, Stiege 3/1/45.

Skabrond Ludwig, UntBmtr. (LU.), Ⓚ, 18., Währinger Straße 99/3/23.

Skacel Franz, ObOffz. (EW.), slb. VK. m. Kr. (Bd.), eis. VK. m. Kr. (Bd.), 13., Breitenseer Straße 110, Stiege 20/3/18.

Skala Franz, DrIng., Insp. (EW.), 3., Klopsteinplatz 1/14.

Skala Johann, Aufs. (GW.), eis. VK., KTrK., 17., Haslingergasse 60/1/10.

Skala Josef, Wkm. (StrB.), 2., Walcherstraße 5.

Skala Josef, GasK. (GW.), 16., Wichtelgasse 9.

Skalak Aloisia, DiplPfln., 9., Sobieskigasse 31.

Skalicki Eduard, JDr., ObMagR., KTrK., Vrw. Med., 10., Laxenburger Straße 53—57, Stiege 9.

Skalicky Heinrich, RechnR., EMed. v. Rot. Kr., 13., Auhofstraße 208.

Skalik Stephan, techn. KzlObKoär., Ⓚ, 17., Hernalser Hauptstraße 30.

Skall Karoline, KzlKoär., Ⓚ, 8., Florianigasse 37, 1/6.

Skarek Franz, ObWkm. (StrB.), 13., Fenzlgasse 67.

Skerle Therese, HauptFürsgn., 15., Märzstraße 11/2/1/37.

Sklar Karl, Pfl., Ⓚ (Schw.), Ⓓ 2, ○, 16., Thaliastraße 110.

Sklenar Franz, RechnRev., KEM., 21., Jedleseer Straße 66—94.

Sklenar Rudolf, FGtr., KTrK., 12., Deutschmeisterstraße 24.

Sknorzil Alexander, VMDr., VetR., 18., Währinger Straße 105.

Sknouril Gustav, KzlKoär., 5., Margaretengürtel 106—110/5/27.

Skobrtal Gisela, Vstd. (VA.), Graz, Mandellstraße 10.

Skoda Rudolf, KzlKoär., Ⓚ, 13., Baumgartner Höhe 1.

Skokan August, Bundeswirtschaftsrat, Vorarb. II. Kl. (EW.), Ⓓ, ○, KTrK., Vrw. Med., 15., Schuselkagasse 9/1/5.

Skokan Johann, AmtsGeh., 3., Klimschgasse 38/5.

Skokan Josef, ObOffz. (EW.), Ⓚ, 12., Kiningergasse 7/2.

Skolaut Johann, Ing., StBauInsp., Ⓚ, 9., Rotenlöwengasse 17.

Skolaut Rudolf, Vorarb. II. Kl. (EW.), ○, eis. VK., KTrK., EKr. 1912/13, 11., Simmeringer Hauptstraße 20 a/3.

Skopa Karl, Bmtr. (VA.), 10., Reisingergasse 8, 1/5.

Skopalik Josef, MagR., 16., Herbststraße 19.

Skopek Edmund, Masch., 17., Wattgasse 50.

Skopek Theodor, ObRechnR., 15., Herklotzgasse 7.

Skorepa Johann, ObGtr., ○, KTrK., 6., Stumpergasse 16.

Skorsch Karl, DepotLtr., VertrAng. (Brhs.), Klosterneuburg, Agnesstraße 74.

Skrabal Friederike, VInsp. (GW.), 17., Frauenfelderstraße 10.

Skrabal Rudolf, Badew., 12., Bonygasse 50.

Skripal Josef, RechnR., 11., Simmeringer Hauptstraße 50.

Skrob Franziska, DiplPfln., 10., Raaberbahngasse 11.

Skroban Paul, RechnR., Mauer, Wiener Straße 9.

Skulski Robert, RechnR., 12., Werthenburggasse 3 a.

Skurawy Karl, Lm. I. Kl. (Feuerw.), Ⓚ (Schw.), Ⓘ, Ⓓ 1, ○, KTrK., Vrw. Med., MDJ. III., EKr. 1912/13, 12., Steinbauergasse 36.

Sladky Eugen, GasK. (GW.), 13., Himmelhofgasse 60.

Sladky Marie, Pfln., Ⓚ, 16., Kirchstetterngasse 48.

Slama Josef, AmtsGeh., 16., Albrechtskreithgasse 12.

Slama Maximilian, VerwSekr., Ⓚ (Schw.), Ⓓ, eis. VK., ○, KTrK., ung. Ⓚ (Schw.), 18., Gentzgasse 60/3/17.

Slana Franz, VertrAng., 20., Hannover Gasse 13/1/1/5.

Slanina Anton, Schulw., 3., Dietrichgasse 36.

Slanina Franz, ObVkm. (StrB.), gld. Salvatormedaille, 21., Brünner Straße 141.

Slattner Josef, ExMstr. (Feuerw.), 13., Linzer Straße 128.

Slattner Matthias, ObAmtsGeh., 16., Speckbachergasse 14.

Slavicek Franz, GasK. (GW.), 20., Engerthstraße 110.

Slavíček Josef, AmtsGeh., ®, eis. VK. m. Kr., KTrK., ung. ®, 2., Schüttaustraße 1/14/1/5.

Slavicek Theresia, DiplPfln., 12., Neuwallgasse 15.

Slavik Josef, KzlGeh. (EW.), 14., Herklotzgasse 43.

Slavik Leopold, Pfl., 13., Sebastian-Kelch-Gasse 5—7, Stiege 2.

Slawik Elise, Kdgtn., 20., Leystraße 23/9/4/17.

Slawik Ernst, VertrAng. (EW.), 3., Gestettengasse 2/4 a.

Slezak Franz, BauWkm., 9., Marktgasse 58.

Slezak Josef, GasK. (GW.), 16., Haberlgasse 43.

Slezak Karl, städt. Gtr., 19., Obkirchergasse 22.

Slovak Karoline, Pfln., ®, 16., Nödlgasse 10.

Slowak Josef, Vkm. (StrB.), 3., Dietrichgasse 48.

Slunečko Anna, ObOffz. (StrB.), 12., Flurschützstraße 32.

Slunečko Karl, VInsp. (StrB.), 12., Flurschützstraße 32.

Sluszanski Georg, Insp. (GW.), ®, 20., Vorgartenstraße 75.

Smegkal Johann, UMDr., VertrArzt, ⓓ, ○, KTrK., 18., Kreuzgasse 49.

Smejkal Franz, Mf. II. Kl. (Feuerw.), 21., Polettstraße 7, Siedlung „Freihof".

Smejkal Hans, VInsp. (EW.), 8., Fuhrmannsgasse 6/3/17.

Smejkal Karl, Pfl., 16., Wurlitzergasse 72.

Smejkal Paula, Kdgtn., 16., Lindauergasse 23/4.

Smekal Otto, RechnObRev., EMed. v. Rot. Kr., 16., Grundsteingasse 4.

Smely Franz, ObOffz. (GW.), Mauer, Heimgasse 2 a.

Smetana Franz, MarktObAufs., 9., Nußdorfer Straße 4.

Smetana Josef, KzlObKoär., 13., Guldengasse 2.

Smeykal Hans, JDr., MagObKoär., 13., Rohrbacherstraße 15.

Smicka Josef, Pfl., 17., Hernalser Hauptstraße 221, Stiege 10.

Smigrovsky Stefan, Schlosser, ①, ⓓ, ○, KTrK., 18., Haizingergasse 8.

Smischek Josef, SanObGeh., ®, KTrK., eis. VK., 16., Haslingergasse 41/3.

Smitka Marie, HauptFürsgn., 6., Kasernengasse 9/4/46.

Smolej Karl, RechnObRev., 12., Draschegasse 9.

BAU-UNDTERRAIN A.G.
Wien I, Wollzeile Nr. 12
Telephon R-27-107, R-27-207

Abt. I: Hoch-, Tief-, Wasserbau
Abt. II: Steinbruchbetriebe:
Echsenbach, Hub bei Melk, Schrems
Erzeugung von Granit-, Klein- und Großpflastersteinen; alle Arten Riesel und Schotter
Abt. III: Grundverwertung

Smolik Johann, Pfl., Ybbs a. d. Donau, Wiener Landes-Heil- und Pflegeanstalt.

Smolka Josef, Inkassant (VA.), 10., Reumannplatz 16/2/3/12.

Smrcek Bruno, Ass. (GW.), 21., Semmelweißgasse 8.

Smrcka Johann, VInsp. (LU.), 20., Brigittaplatz 10.

Smrcka Karl, ObSchulw., ○, eis. VK., KTrK., 20., Gerhardusgasse 7.

Smrz Anton, Schneider, 16., Wichtelgasse 9.

Smrz Rudolf, Aufs., ⓓ, ○1, KTrK., 13., Hütteldorfer Straße 194/1/7.

Smrzka Franz, Aufs. (GW.), 11., Hacklgasse 16.

Smutna Emil, RechnObRev., 2., Schüttaustraße 9.

Smutny Marie, VInsp. (StrB.), 16., Degengasse 75.

Sniehotta Arnold, HausInsp., 12., Aichholzgasse 15.

Snizek Alfred, Bmtr. (ZSp.), 18., Schöffelgasse 69.

Snizek Heinrich, VInsp. (EW.), ® (Schw.), eis. VK. m. Kr., KTrK., EKr. 1912/13, 11., Kraftwerk Simmering.

Sobeck Alois, Schneider, 13., Trauttmansdorffgasse 42.

Sobetz Heinrich, VerwSekr., KTrK., 9., Nußgasse 10/34.

Sobetz Theodor, Telg., KTrK., 19., Zahnradbahnstraße 8.

Sobl Franz, Schulw., ®, eis. VK., 12., Ruckergasse 42.

Soboszek Raimund, KanalAufs., 19., Heiligenstädter Straße 82.

Sobota Josef, Insp., ①1, ⓓ, ○, KTrK., MDZ. f. 6jähr. Dienstzeit, 19., Gunoldstraße 8.

Sobotik Hildegarde, KzlKoär., 2., Rueppgasse 7/2.

Sobotka Josef, VerwSekr., ®, ⌀ (Schw.), ○, KTrK., Vrw. Med., 4., Petzvalgasse 3/2.

Sobotka Marie, KzlKoär., 4., Petzvalgasse 3/2.

Sobotnik Maximilian, Ing., Insp. (EW.), 12., Thunhofgasse 11/2/6.

Sochor Bohuslav, ObBhnm. (StrB.), 2., Obere Donaustraße 24.

Sochor Erwin, Ing., techn. VertrAng., ○, KTrK., 13., Keißlergasse 10.
Sochor Wilhelm, KzlAss., Ⓓ, ○, KTrK., Vrw. Med., 13., Hütteldorfer Straße 168/3/42.
Soffner Marianne, Dr., HauptFürsgn., 3., Beatrixgasse 16 a/7.
Sogl Juliane, ObOffz. (StrB.), 20., Dresdner Straße 74.
Sohler Anna, KzlOffz., 18., Theresiengasse 59/1/9.
Sohler Wilhelmine, HauptFürsgn., 3., Fasangasse 27/16.
Sohmen Josef, AmtsGeh., 2., Karmeliterplatz 3/9.
Soinig Marie, VerwObKoär., 9., Nußdorfer Straße 25/3/22.
Sokel Leopold, RechnR., 4., Karolinengasse 9.
Sokolar Karoline, KzlOffz., 11., Lorystraße 40, Stiege 9/1/7.
Solar Franz, RechnR., 2., Obermüllerstraße 1.
Solau Josef, StatBetrLtr. (EW.), eis. VK., 10., Götzgasse 10/2/8.
Sölch Franz, HeimAuss., 2., Wolmuthstraße 20, 4/31.
Sole Alfons, UMDr., VertrArzt, 17., Rosensteingasse 69.
Solka Rudolf, KzlObKoär., 16., Schellhammergasse 11.
Solterer Hilda, KzlKoär., Ⓚ, 3., Hörnesgasse 20/10.
Soltis Franz, Insp., KTrK., 10., Zur Spinnerin 21.
Sommer Alois, Vkf. (StrB.), 20., Kluckygasse 16/4/4/16.
Sommer Johann, Wkm., 5., Margaretengürtel 82.
Sommerauer Franz, Lgf. (StrB.), slb. VK. m. Kr., ○, eis. VK. m. Kr., 14., Goldschlagstraße 74.
Sommerbauer Franziska, KzlKoär., Maria Enzersdorf, Liechtensteinstraße 22.
Sommerdinger Hanna, Kdgtn., Stammersdorf bei Wien, Berggasse 128.
Sommerdinger Margarete, Ln., Stammersdorf bei Wien, Berggasse 128.
Sommerer Heinrich, ObAuss., 1., Felderstraße 1.
Sommerer Julius, VerwSekr., Ⓚ, Ⓓ, ○, eis. VK. (Bd.), KTrK., 13., Firmiangasse 41/5.
Sommerer Marie, Pfln., 1., Neues Rathaus.
Sommerer Michael, VInsp. (GW.), 18., Gentzgasse 135.
Sommerlukſch Georg, ObAmtsGeh., Ⓚ, 10., Columbusgasse 81/15.
Sonnleitner Johann, Wkm., Preßbaum 369.
Sonnleitner Johann, VizeVorderb., Koll.-Vertr. (Brhs.), Rannersdorf 86.
Sonnleitner Johanna, KzlKoär., 13., Lynkeusgasse 54.
Sonntag Alfred, Auss., 13., Wasserbehälter Rosenhügel.
Sonntag Wilhelm, RechnObRev., slb. ⚔ (Schw.), ⚔ (Schw.), Ⓘ, ○, KTrK., Vrw. Med., Tir. LDkm., pr. KM., 3., Seidlgasse 26.
Sopper Robert, FAuss., 16., Funkengerngasse 9.
Sorger Auguste, HauptFürsgn., 8., Bennogasse 22/3/15.
Soska Friedrich, techn. KzlObKoär., 14., Benedikt-Schellinger-Gasse 34.
Sotny Franz, ObAmtsGeh., 13., Teybergasse 13.
Sotny Richard, KzlGeh. (StrB.), Mauer, Leitenwaldgasse 23.
Sottolarz Franz, Schulw., Ⓚ (Schw.), Ⓓ, ○, KTrK., MDZ. III., EKr. 1912/13, 2., Schönngasse 2.
Soucek Alfred, UMDr., ObStArzt, R. Kr. d. Fr.J.O. (KD.), slb. ⚔ (Schw.), ⚔ (Schw.), EZ.II. v. Rot. Kr. (KD.), eis. Kr. II. Kl., ung. KEM., 6., Gumpendorfer Straße 80.
Soucek Marie, KzlKoär., 18., Semperstraße 43, 3/29.
Soukop Richard, Vorarb. II. Kl. (EW.), Ⓚ (Schw.), 13., Matznergasse 25/1/12.
Soukup Franz, Bmtr. (ZSp.), 12., Arndtstraße 1.
Soukup Hildegard, Kdgtn., 18., Schumanngasse 39/16.
Soukup Josef, KzlGeh. (EW.), Ⓚ (Schw.), Ⓘ, eis. VK., KTrK., 17., Hernalser Hauptstraße 172.
Soula Helene, VertrAng., 17., Taubergasse 43/7.
Soural Gustav, Pfl., Ybbs a. d. Donau, Vogelsang 30.
Soural Leopoldine, Pfln., Ybbs a. d. Donau, Vogelsang 30.
Soural Stefan, Fleischhauer, ○, KTrK., 16., Maroltingergasse 65/1/16.
Sowinetz Josef, Schulw., 16., Liebhardtgasse 21.
Soyka Hubert, Insp. (EW.), Ⓚ, EMed. v. Rot. Kr., 19., Heiligenstädter Straße 9.
Spaček Johann, Mf. I. Kl. (Feuerw.), Ⓚ (Schw.), 4., Goldeggasse 31.
Spacek Josef, RechnOffz., Mauer, Deißenhofergasse 4.
Spalek Katharina, KzlKoär., 10., Favoritenstraße 162/2/26.
Spalek Leopold, Ing., Insp. (EW.), Ⓚ (Schw.), slb. ⚔ (Schw.), ⚔ (Schw.), Ⓓ 1, ○, KTrK., 9., Alser Straße 22.
Spalowsky Karl Ludwig, AmtsGeh., 6., Gumpendorfer Straße 143.
Spandl Ferdinand, JDr., ObInsp. (ZSp.), 1., Rathausstraße 2.
Spandl Friedrich, VInsp., KTrK., 17., Rötzergasse 37.
Spandl Johanna, Bmtn. (ZSp.), 9., Nußdorfer Straße 25.
Spandl Josef Karl, Bmtr. (ZSp.), ○, 9., Nußdorfer Straße 25.
Spaner Ludwig, KzlGeh. (StrB.), Mauer, Siedlung Sat, Dr.-Schreber-Gasse 23.
Spaniel Eduard, Auss. (GW.), Ⓚ, 17., Beheimgasse 38/1/6.
Spaniel Karoline, ErzGruppFührn., Klosterneuburg, Alleiten 17.

Spanihel Johann, VerwSekr., 14., Meiselstraße 9/3/28.

Spann Ambros, Mf. I. Kl. (Feuerw.), Ⓚ (Schw.), eis. VK., KTrK., 2., Nordbahnstraße 28.

Spanner Josef, VerwSekr., 10., Buchengasse 88, 2/10.

Spatny Erna, Kdgtn., 9., Heiligenstädter Straße 4/1/7.

Spatzal Cölestin, BauWkm., 19., Philippovichgasse 4.

Spaun Johann, Ing., StBauInsp., Ⓚ, Ⓜ, ○, KTrK., Vrw. Med., 12., Egger-Lienz-Gasse 6.

Spazier Matthias, KzlObKoär., KTrK., 5., Zentagasse 22/1/3.

Speckl Johann, Mf. II. Kl. (Feuerw.), Ⓘ, Ⓜ, ○, KTrK., Vrw. Med., 5., Margaretengürtel 22.

Speierl Franz, Offz. (GW.), 20., Winarskystraße 17.

Speil Hugo, Ing., BrandObKoär., 1., Zelinkagasse 12.

Speil Josef, ObAuff., ○, KTrK., EKr. 1912/13, 17., Richthausenstraße 2.

Speiser Friedrich, Insp. (StrB.), silb. ⊘ (Schw.), ⊘ (Schw.), KTrK., 3., Bechardgasse 19.

Speiser Karl, ObOffz. (StrB.), 9., Liechtensteinstraße 118.

Speiser Karl, Schlosser, Inzersdorf, Schönbrunner Hofallee 4.

Spellitz Eleonore, Kdgtn., 21., Arbeiterstrandbadgasse 48/1.

Spendlhofer Johann, SchlachthofAuff., ○ 1, KTrK., 11., Herbortgasse 43.

Speneder Berta, Kdgtn., VertrAng., 3., Baumgasse 54.

Speneder Josef, UMDr., Primararzt, ✠ (Bd.), EZ. II. v. Rot. Kr. (KD.), Mauerbach 1.

Sperat Anna, ObOffz. (EW.), 12., Singrienergasse 9/2/17.

Sperker Franz, VInsp. (EW.), 2., Böcklinstraße 50/2/17.

Sperker Karl, Heizer, 16., Odoakergasse 10.

Sperl Leopold, Vkf. (StrB.), 13., Egon-Schiele-Gasse 47.

Sperlich Franz, VerwSekr., 12., Gaudenzdorfer Gürtel 37/2/18.

Sperlich Josefine, Pfln., Ⓚ, 13., Baumgartner Höhe 1.

Spet Franz, Tischler, 13., Kißgasse 1.

Spewak Karl, AmtsGeh., Ⓚ, 16., Neulerchenfelder Straße 2/1/3/31.

Spiegel Leopold, Mf. I. Kl. (Feuerw.), Ⓚ (Schw.), Ⓜ, ○, eis. VK. m. Kr., KTrK., MDZ. III., 16., Abelegasse 32.

Spielmann Alfred, RechnR., ⊘ (Schw.), ✠ (Schw.), Ⓘ, ○, KTrK., Vrw. Med., EZ. II. v. Rot. Kr., 12., Wienerberg, Ulmenhof 24.

Spielmann Olga, Kdgtn., 2., Konradgasse 1/15.

Spies Anna, Pfln., Inzersdorf, Triester Straße 45.

Spies Augustin, Pfl., 13., Ranzenhofergasse 4.

PIKAL & TALKNER
ZIEGEL- UND SCHIEFERDECKER
Kontrahent der Bundeshauptstadt Wien
WIEN XIX, HEILIGENSTÄDTER STRASSE 72
Telephon B-12-0-82 / Postsparkassen-Konto 174.082

Spieß Klementine, KzlKoär., 5., Einsiedlergasse 9/1/13.

Spieß Rudolf, Ing., Insp. (StrB.), Ⓚ (Schw.), KTrK., Beobachterabzeichen, 15., Schmutzergasse 1.

Spilhaczek Karl, VerwSekr., 17., Pezzlgasse 31, 1/6.

Spiller Martin, Mf. II. Kl. (Feuerw.), ○, KTrK., Vrw. Med., 2., Vorgartenstraße 142.

Spinar Wilhelm, Pfl., Ⓚ, 13., Flötzersteig 236.

Spindler Heinrich, RechnR., Ⓜ, ○, KTrK., KEM., 13., Trauttmansdorffgasse 20.

Spindler Otto, RechnR., Ⓘ, ○, KTrK., Vrw. Med., 1., Habsburgergasse 4.

Spinka Emmerich, RechnObRev., 21., Bruckhaufen, Hauptstraße 24.

Spinkuch Else, Pfln., 21., Winzingerodestraße 23, Stiege 5.

Spira Margarete, Kdgtn., Ⓚ, 9., Bleichergasse 4/3/26.

Spirek Johann, VInsp., 19., Boschstraße 1/26/3/13.

Spitz Auguste, KzlKoär., 16., Thaliastraße 113, 1/2/6.

Spitz Franziska, HauptFürsgn., 16., Hasnerstraße 40/1/16.

Spitzeder Anna, KzlKoär., 15., Giselhergasse 6, 6/12.

Spitzer Elisabeth, HauptFürsgn., 7., Kirchengasse 18.

Spitzer Ernst, Magazineur, ○ 2, KTrK., Vrw. Med., 10., Laxenburger Straße 94.

Spitzer Gisela, DiplPfln., 17., Hernalser Hauptstraße 118.

Spitzka Johanna, HauptFürsgn., 13., Matznergasse 9/1/14.

Spitzka Josef, KzlObKoär., 19., Pyrkergasse 5.

Spitzka Therese, HauptFürsgn., 7., Burggasse 115, 1/11.

Spitzmüller Karl, VerwSekr., 12., Aßmayergasse 11/1/9.

Splitek Franz, ObPfl., Ⓚ, 13., Baumgartner Höhe 1.

Sponger Walter, VertrBmtr. (GW.), 2., Blumauergasse 24.

Spousta Adolf, Erzhr., 3., Hörnesgasse 13/1/15.

Spreder Friederike, HauptFürsgn., 18., Währinger Straße 133/1/12 a.

Spreitzhofer Fritz, Bmtr. (VA.), 10., Quellenstraße 39.

Springer Johann, KzlObKoär., 12., Rotenmühlgasse 13/2/27.

Springer Rudolf, Insp. (ZSp.), 8., Josefstädter Straße 11.

Springinsfeld Heinrich, Insp. (EW.), Ⓚ, 12., Neuwallgasse 27.

Springinsfeld Rudolf, RechnObRev., 14., Fenzlgasse 16.

Springinsfeld Wilhelmine, KzlKoär., 14., Fenzlgasse 16/18.

Springnagel Leopold, Professionist, ○, KTrK., 3., Baumgasse 41.

Sprinzel Hermine, KzlObKoär., 12., Gaudenzdorfer Gürtel 15/8/2/5.

Sprinzl Karl, ObInsp. (GW.), 14., Geibelgasse 1.

Spritzendorfer Leopoldine, DiplPfln., 21., Donizellenweg 11.

Spritzendorfer Ludwig, techn. KzlOffz., 6., Strohmayergasse 11.

Spurny Franz, FGtr., KTrK., 13., Versorgungsheimstraße 9.

Spurny Gottfried, ObOffz. (GW.), ○, KTrK., 9., Liechtensteinstraße 81.

Sramek Franziska, HauptFürsgn., 9., Heiligenstädter Straße 8.

Srankovic Wilhelmine, ObOffz. (StrB.), 8., Stolzenthalergasse 4.

Srb Engelbert, Schulw., 12., Hetzendorfer Straße 66.

Srna Karl, Insp. (EW.), 13., Rettichgasse 2.

Subert Anna, DiplPfln., 10., Ettenreichgasse 4.

Suchan Gustav, RechnR., Ⓓ, KTrK., 6., Mittelgasse 7.

Suchanek Franz, techn. VertrAng., 16., Lorenz-Mandl-Gasse 51.

Suchanek Josef, RechnObRev., KEM. (Schw.), Tir. LDkm., ung. KEM. (H., Schw.), 12., Vivenotgasse 38.

Suchanek Wilhelm, VInsp. (StrB.), silb. ⚔ 1 (Schw.), ⚔ (Schw.), ○, KTrK., 5., Kettenbrückengasse 9.

Suchomel Alfred, VerwSekr., 18., Weimarer Straße 8—10/1/1/3.

Suchomel Ludwig, Telg. II. Kl. (Feuerw.), Ⓚ (Schw.), KTrK., EKr. 1912/13, 21., Polettstraße 61.

Suchy Heinrich, AmtsGeh., 15., Mariahilfer Gürtel 7.

Suchy Marie, Kdgtn., 10., Humboldtgasse 21/1/7.

Südworts Emanuel, Bmtr. (VA.), ○, KTrK., 20., Unterbergergasse 4/14.

Sugar Josef, KzlAss., Ⓚ, KTrK., 13., Kienmayergasse 31/3/22.

Sühs Johann, Badew., Ⓚ, 12., Rechte Wienzeile 235.

Sühsner Franz, BauAuss. (GW.), 10., Laxenburger Straße 98/7/2/11.

Suk Johann, Rfr. (StrB.), Mauer, Theodor-Körner-Gasse, Parz. 159.

Suldowsky Rudolf, VertrAng., 6., Mittelgasse 6.

Sulke Leopold, Ing., WerkLtr. (EW.), Ⓚ (Schw.), ung. Ⓚ (Schw.), 18., Hockegasse 11.

Sulzbacher Johann, VInsp. (EW.), Ⓚ (Schw.), KTrK., 14., Benedikt-Schellinger-Gasse 5/2/16.

Sulzer Franz, KanalAuss., 17., Ottakringer Straße 48.

Summer Leopoldine, Pfln., Liesing, Löwenthalgasse 28.

Summerer Ignaz, ObOffz. (EW.), 7., Bernardgasse 18/4.

Supaj Karl, ObKoär., Ⓚ, O. d. Eis. Kr. III. (Schw.), MVK. III. (Schw.), ○, KTrK., Vrw. Med., Tir. LDkm., EMed. v. Rot. Kr., ung. Ⓚ, 3., Kardinal-Nagl-Platz 14.

Supperer Alois, Pfl., Ybbs a. d. Donau, Bergfeld 2.

Supperer Anna, Pfln., Ybbs a. d. Donau, Bergfeld 2.

Supperer Johann, ObAmtsGeh., ○, 16., Fröbelgasse 15/19.

Sur Franz, Pfl., 12., Längenfeldgasse 14—18/7.

Sur Karl, AmtsGeh., ○, KTrK., 13., Wolkersbergenstraße 22/4/3.

Süß Franziska, HauptFürsgn., Ⓚ, Reuenthalgasse 2—4/4/3.

Süß Marie, Ln., 17., Jörgerstraße 27.

Suske Josef, Ing., Insp. (StrB.), Brunn a. G., Turnerstraße 27.

Sußner Johann, VerwKoär., 5., Obere Amtshausgasse 34/7.

Susterschitz Karoline, Offz. (StrB.), 1., Seilerstätte 10.

Sutter Leopold, AmtsGeh., Ⓘ. KTrK., Vrw. Med., 10., Schröttergasse 16/3/15.

Suttner Josef, JDr., SanR., EZ. II. v. Rot. Kr., 13., Eduard-Klein-Gasse 11.

Svajda Franz, Rfr. (StrB.), 7., Neustiftgasse 20, Stiege 2/1/24.

Svarc Franz, KzlKoär., Ⓓ, 10., Angeligasse 49/4.

Svarc Jaroslav, KzlKoär., 20., Stromstraße 74, Stiege 10/2/12.

Svátek Robert, ObAmtsGeh., 18., Scheibenbergstraße 20/2/9.

Svaton Alfred, techn. VertrAng., Ⓚ, silb. ⚔ (Schw.), ⚔ (Schw.), KTrK., 4., Viktorgasse 20.

Svatt Viktor, GasK. (GW.), ○, KTrK., 13., Seifertgasse 3.

Svec Anton, GasK. (GW.), Ⓚ (Schw.), ○, eis. VK., 16., Maroltingergasse 56—58.

Svec Helene, Kdgtn., 18., Anastasius-Grün-Gasse 3/2/29.

Svecený Rudolf, KzlObKoär., Ⓚ, ○ 1, eis. VK., KTrK., 10., Troststraße 68/15/5.

Svejda Josef, Tapezierer, Ⓚ, 20., Burghardtgasse 20.

Svetlik Wenzel, KzlOffz., 10., Humboldtgasse 25/3/23.
Sviatlovsky Franz, VerwSekr., 4., Starhembergasse 41/4.
Svinger Franz, ObOffz. (EW.), 10., Laxenburger Straße 10.
Svoboda Anna, DiplPfln., 16., Madersperger-straße 8.
Svoboda Emil, Ing., StBauR., slb. ⚒ (Schw.), ⚒ (Schw.), KTrK., 16., Ottakringer Straße 236.
Svoboda Engelbert, techn. Koär., 20., Pater-Abel-Platz 2.
Svoboda Franz, VertrAng., 13., Hetzendorfer Straße 188.
Svoboda Josef, VInsp. (EW.), KTrK., Edenfurth, Wiener-Neustädter Straße 233.
Svoboda Rudolf, JDr., MagR., 3., Neulinggasse 39.
Swaton Wilhelm, VInsp., Ⓚ, ○, KTrK., Vrw. Med., ung. Ⓚ, 6., Magdalenenstraße 19/7.
Swedek Karl, KzlObKoär., 12., Füchselhofgasse 6/3/20.
Swestka Josef, techn. VertrAng., Ⓚ, ⚒ (Bd.), KTrK., 21., Mitterhofergasse 19.
Swidetzky Karl, Städt. Gtr., Ⓓ, ○, KTrK., Vrw. Med., 2., Kaisermühlendamm 59—61.
Swittak Hans, RechnObRev., 2., Ferdinandsstraße 27.
Swittalek Ernst, Ing., StBauAdj., 8., Hernalser Gürtel 4.
Swoboda Adele, DiplPfln., EMed. v. Rot. Kr. (KD.), 5., Siebenbrunnengasse 24.
Swoboda Alexander, VInsp., 13., Hadikgasse 116/2/7.
Swoboda Emmerich, Ing., StBauInsp., slb. ⚒, ⚒, KTrK., 12., Tyroltgasse 7.
Swoboda Ferdinand, ObAusm., Ⓚ, ○, 4., Mozartgasse 7.
Swoboda Franz, Installateur, 3., Schlachthausgasse 2/7/1/2.
Swoboda Hans, HausInsp., 2., Wittelsbachstraße 2/1/11.
Swoboda Herta, VertrBmtn. (StrB.), 7., Kandlgasse 9.
Swoboda Irmtraut, Kdgtn., 13., Cumberlandstraße 83, Stiege 7/1.
Swoboda Johann, Schulw.. Ⓚ, eis. VK. (Bd.), KTrK., 11., Simoningplatz 2.
Swoboda Josef, ObAmtsGeh., Ⓚ, ○. Vrw. Med., MDZ. III., 21., Obergfellplatz 5/2/9.
Swoboda Josef, AmtsGeh., 16., Koppstraße 15/7.
Swoboda Karl, Insp. (EW.), KTrK., 18., Koschatgasse 76.
Swoboda Leopoldine, DiplPfln., 20., Leithastraße 22.
Swoboda Marie, DiplPfln., 13., Hütteldorfer Straße 188.
Swoboda Richard, ObOffz., 18., Michaelerstraße 7.
Swoboda Robert, RechnR., Ⓓ, KTrK., Vrw. Med., 12., Singrienergasse 30.

GEGRÜNDET 1791
TONÖFEN- U. TONWARENFABRIK
BERNHARD ERNDT
GES. M. B. H.
WIEN IX, PRAMERGASSE NR. 25
A-13-5-18 SERIE
FABRIKEN in Klein-Pöchlarn a. D., N.-Ö.
MAGAZIN: Franz-Josefs-Bahnhof, A-15-7-69
Spezialist in Kachel-Holz-Dauerbrandöfen. Auf Wunsch Referenzen. Heizkosten pro Tag ca. S 0·50. „KOKA"-Kachel-Dauerbrandofen für Gaskoks. Brennkosten pro Tag ca. S 0·50. Elektrokeramische Abteilung. Elektrische Speicher- und Zirkulationsöfen mit Keramikumhüllung. Werk I. Kachelöfen, Stilöfen, Kamine, Herdkachelzeug, Baukeramik und Poterien. Werk II. Feinklinkerplatten, Klinkerplatten, glasierte Wandverkleidungsplatten (Fliesen), weiß und farbig, Chamotteware, Steinzeugrohre.
Uebernahme aller Hafner-, Pflaster- und Wandverkleidungsarbeiten sowie Steinzeugrohrkanalisierungen.

Swoboda Robert, VerwSekr., 17., Hernalser Hauptstraße 15/1/10.
Swoboda Rosa, ObOffz. (StrB.), 13., Hochmaisgasse 35.
Swoboda Rudolf, ObAmtsGeh., eis. VK. (Bd.), 3., Landstraßer Hauptstraße 139/1/11.
Swoboda Rudolf, ObAmtsGeh., 12., Schönbrunner Straße 259.
Swoboda Stefanie, KzlKoär., 3., Apostelgasse 6/9.
Sycek Karl, ObSchulw., KTrK., 6., Sonnenuhrgasse 3.
Sykora Adalbert, ObRfr. (StrB.), 18., Schopenhauerstraße 56.
Sykora Emma, ObPfln., Ⓚ, 14., Benedikt-Schellinger-Gasse 21.
Sykora Emilie, KzlKoär., 5., Wimmergasse 30, 3/12.
Sykora Josef, ObAmtsGeh., Ⓚ, 5., Stöbergasse 4/5.
Sykora Leopold, RechnR., 6., Hirschengasse 1.
Syrowatka Eduard, RechnR., Ⓓ, ○, KTrK., Vrw. Med., 10., Buchengasse 67 c.
Sysel Johann, ObMasch., Ⓓ, ○, 21., Justgasse 7/1/9.
Szabo Helene, KzlKoär., 17., Elterleinplatz 13.
Szammer Karl, Bmtr. (ZSp.), KTrK., 6., Joanelligasse 6.
Szattner Moriz, UMDr., VertrArzt, Ⓚ, 7., Lindengasse 14.
Szczesnowicz Hedwig, ObOffz. (StrB.), 18., Martinstraße 5.
Szelesy Johann, VertrAng. d. Gruppe VI., 2., Rembrandtstraße 6.
Szieszy Anna, KzlKoär., 19., Heiligenstädter Straße 11/8/3.
Szilagy Nelly, UMDr., VertrArzt, 3., Hyegasse 3/5.
Szkokanek Josef, Insp. (ZSp.), 12., Schönbrunner Allee 23.
Szmilek Emil, Lm. II. Kl. (Feuerw.), Ⓚ (Schw.), ○1, KTrK., 18., Staudgasse 58.
Szokol Johann, KzlSekr., 3., Gestettengasse 2.

Szokol Johann, MarktAufs., Mauer, Heimgasse 20.

Szuchanek Johann, ObSchulw., IEM. f. d. bewaffnete Macht, MDZ. II., 9., D'Orsaygasse 8.

Szucsak Almine, Fürsgn., 16., Thaliastraße 75, 3/4/25.

Szutter Irma, Pfln., 14., Mariahilfer Straße 202.

Szyska Karl, Telg. I. Kl. (Feuerw.), ○, eis. VK. (Bd.), KTrK., 13., Reiningerweg 7.

Schabel Aloisia, ObOffz. (EW.), 5., Margaretenstraße 93.

Schabel Stephanie, KzlKoär., 17., Mariengasse 39/2/18.

Schacha Hans, Bmtr. (VA.), Ⓚ, 20., Brigittenauer Lände 144/2/28.

Schacha Stephan, AmtsGeh., Ⓚ (Schw.), KTrK., Vrw. Med., ung. Ⓚ (Schw.), 17., Zeillergasse 63, 2/2/13.

Schachenhofer Georg, BäckerMstr.. Ⓚ (Schw.), Ⓓ, ○1, KTrK., MDZ. III., Tir. LDkm., Eggenburg, Erziehungsanstalt der Stadt Wien.

Schacherl Franz Rudolf, Vstd. (VA.), Ⓚ, Salzburg, Bergheimerstraße 35.

Schachinger Franz, TitSkont. (ZSp.), 19., Peter-Jordan-Straße 68.

Schachner Johann, Vkf. (StrB.), 13., Cumberlandstraße 4.

Schachner Lothar, RechnR., 9., Sechsschimmelgasse 22.

Schachner Marie, Kdgtn. (VertrAng.), 3., Hagenmüllergasse 21.

Schachner Marie, DiplPfln., 5., Zentagasse 14.

Schadek Bruno, KzlKoär., 21., Wagramer Straße 99—103/6/3/22.

Schadek Franz, ZentrInsp. (ZSp.), ⊕ III., 6., Kaunitzgasse 9.

Schaden Alois, Ing., Insp. (StrB.), 3., Löwengasse 7.

Schaden Josef, VInsp. (EW.), Ⓚ (Schw.), KTrK., 7., Schottenfeldgasse 78/2/14.

Schaden Karl, VerwSekr., 18., Witthauergasse 21.

Schaden Karl, techn. ObInsp., Ⓚ, silb. EMed. v. Rot. Kr., 6., Webgasse 38.

Schaden Paul, VInsp. (StrB.), Rodaun, Mauther-Markhof-Gasse 11.

Schadenhofer Anton, Pfl., Ⓚ (Schw.), KTrK., Ybbs a. d. Donau, Wiener Straße 12.

Schädl Karl, Wkm., 10., Hasengasse 60.

Schafer Felix, StWDr., VerwOffz., 13., Faistauergasse 43.

Schäfer Franz, Schneider, 19., Diemgasse 6/3/38.

Schäfer Gustav Adolf, VMDr., VetR., ✠, ✠, 3., Hießgasse 15.

Schäfer Karl, StatVetrLtr. (EW.), Ⓚ (Schw.), ✠, silb. VK. m. Kr. (Bd.), KTrK., silb. EMed. v. Rot. Kr., 13., Maxingstraße 70.

Schäfer Karl, AmtsGeh., Ⓓ, 16., Sulmgasse 7/1/8.

Schäfer Richard, techn. Insp., Ⓚ (Schw.), ✠ (Schw.), Ⓓ, KTrK., 19., Cobenzlgasse 41.

Schaffař Viktor, Vkf. (StrB.), 20., Leipziger Straße 18.

Schaffer Anton, VInsp. (GW.), Ⓚ, 18., Bäckenbrünnlgasse 7.

Schaffer Gustav, VerwSekr., 2., Marinelligasse 1/1/3/15.

Schaffer Karl, Schulw., 14., Diefenbachgasse 19.

Schaffer Leopold, Schulw., Ⓚ (Schw.), KTrK., Vrw. Med., 15., Friedrichsplatz 4.

Schaffer Rudolf, VInsp. (EW.), ✠ (Schw.), 10., Weldengasse 13.

Schäffer Hermann, UMDr., ObStArzt, Ⓚ, ✠ (Bd.), 17., Hernalser Hauptstraße 67.

Schäffer Leopoldine, Pfln., 13., Breitenseer Straße 110—112, Stiege 15.

Schafhauser Ferdinand, VerwSekr., Ⓚ, MK., ung. Ⓚ, 9., Lustkandlgasse 51/10.

Schafhauser Heinrich, KzlKoär., 10., Knöllgasse 44.

Schafler Emanuel, Masch., 10., Leebgasse 5/3/15.

Schafranek Hilda, Fürsgn., 13., Antäusgasse 32.

Schafranek Leopold, UMDr., VertrArzt, EZ. II. v. Rot. Kr. (KD.), 12., Fockygasse 16.

Schagginger Antonie, KzlKoär., 9., Währinger Gürtel 110/3/16.

Schaidl Rupert, Vorarb. II. Kl. (EW.), 11., Simmeringer Hauptstraße 48/1/20.

Schalhaas Richard, Vkf. (StrB.), 10., Gudrunstraße 159.

Schallauer Grete, Kdgtn., 17., Beringgasse 17, 3/15.

Schallek Anton, Vorarb. II. Kl. (EW.), ○, KTrK., 21., Erzherzog-Karl-Straße 19.

Schallek Georg, VInsp. (EW.), 9., Währinger Gürtel 4.

Schaller Ambros, ObAmtsGeh., silb. VK., ○, KTrK., 19., Heiligenstädter Straße 86/69/4.

Schaller Ferdinand, techn. VertrAng., 18., Staudgasse 76.

Schallerl Othmar, KzlObKoär., 5., Kliebergasse 1a/3/30.

Schamal Anton, VerwSekr., Ⓚ, 7., Neubaugürtel 42/24.

Schanda Emma, KdgLtn., 13., Wolfersberggasse 2/1/2.

Schanda Franz, Pfl., Ⓓ, ○, KTrK., MDZ. III., Ybbs a. d. Donau, Vogelsang 13.

Schanda Karl, AmtsR., Ⓚ, Ⓓ, KTrK., 13., Linzer Straße 444.

Schandl Aloisia, HauptFürsgn., Ⓚ, 9., Währinger Straße 48/2/1/19.

Schandl Johann, ObAmtsGeh., 14., Toßgasse 8.

Schanesz Georg, Pfl., Ⓚ, 13., Straßgschwandtnergasse 1.

Schania Franz, VInsp. (StrB.), 15., Geyschlägergasse 2—12.

Schanz Ferdinand, VInsp. (GW.), 15., Markgraf-Rüdiger-Straße 15.

Schapira Adolf, UMDr., VertrArzt, ①, ○, KTrK., 17., Mariengasse 39.

Schara Anton, RechnObRev., MVK. III. (Schw., KD.), slb. ⊘ (Schw.), ⊘ (Schw.), ①, KTrK., 4., Starhemberggasse 7.

Scharbert Rudolf, Rfr. (StrB.), 21., Schwarze Lackenau, Hausgasse 5.

Scharetzer Friedrich, ObRechnR., 3., Dietrichgasse 18 A.

Scharf Hermine, Pfln., 13., Baumgartner Höhe 1.

Scharf Stephan, ObAuff. (GW.), ⑩, ○, eif. VK., KTrK., 21., Leopoldauer Platz 45/9/1/1/5.

Schärf Paul, Dr., rechtsk. Bmtr. (VA.), ✠, ⑩, ○, 15., Wickhoffgasse 4/2/9.

Schargy Matthias, Vorarb. II. Kl. (EW.), Ⓚ, Ebenfurth, Wiener-Neuſtädter Straße 188.

Scharinger Johann, Pfl., Ⓚ (Schw.), ○, KTrK., 13., Penzinger Straße 86.

Scharl Alois, Vkf. (StrB.), 13., Anſchützgasse 25.

Scharmer Friedrich, techn. Koär., 20., Denisgasse 37.

Scharmitzer Johann, GasK. (GW.), ○, eif. VK., KTrK., 15., Camillo-Sitte-Gaſſe 16.

Scharmitzer Viktor, GasK. (GW.), ⑩1, ○, KTrK., 12., Neuwallgasse 27.

Scharnagl Johann, JDr., MagR., 7., Lerchenfelder Straße 141.

Scharnagl Karl, JDr., ObMagR., 18., Schulgasse 43 a.

Scharner Anna, Pfln., Ybbs a. d. Donau, Unterau 67.

Scharpff Hedwig, KzlKoär., 7., Kirchberggasse 26/1/8.

Scharre Marie, KzlKoär., 13., Weinzierlgasse 2, 28/2/10.

Scharrer Marie, Kdgtn., VertrAng., 9., Hörlgasse 15.

Schartelmüller Karl, Ing., StBauR., MVK. III. (Schw.), slb. ⊘ (Schw.), ⊘ (Schw.), KTrK., 13., Riedelgasse 7.

Schatra Barbara, Pfln., 15., Pelzgasse 4.

Schattauer Johann, ObAuff., 13., Huſtergasse 17.

Schattner Erwin, UMDr., VertrArzt, ○, 13., Kupelwieſergasse 5.

Schattner Johann, KzlGeh. (EW.), 2., Obere Donauſtraße 23.

Schatz Guſtav, VInſp., 21., Mitterhofergasse 17, 9/1/13.

Schätz Joſef, SanAuff. (GW.), ○1, KTrK., 16., Friedrich-Kaiſer-Gaſſe 43.

Schätz Otto, RechnR., 3., Raſumoffkygasse 7.

Schätzler Georg, AmtsR., 15., Kranzgasse 1.

Schaub Karl, Mſ. II. Kl. (Feuerw.), ○, KTrK., 17., Geblergasse 112.

Schauberger Ignaz, KzlKoär., 12., Hohenbergſtraße 36/4/1/4.

Schauer Alois, HeimAuff., ①, ○1, KTrK., Vrw. Med., 10., Laxenburger Straße 94/14/7.

Schauer Anna, KzlKoär., 3., Schlachthausgaſſe 42/33.

Zavadíl & Langs

Montage-Unternehmung

Erzeugung von Kupfer-, Metall- und Eisenwaren

Autogenschweisserei

Wien III, Landstraßer Hauptstraße 97

Telephon U-15-0-31 (interurban)

empfiehlt sich zur Durchführung von Montagen für Hochdruck-Rohrleitungen sowie aller Arten von Rohrleitungen in sämtlichen Metallen und für jede chemische Beanspruchung / Ausführung sämtlicher Rekonstruktionen an Rohrleitungen und Apparaten / Durchführung von Schweiß- und Schneide-Arbeiten.

Schauer Friedrich, VInſp., Langenzersdorf, Winzergaſſe 19.

Schauerhofer Friederike, Kdgtn., 4., Favoritenſtraße 25, Stiege 1/3/12 a.

Schaufler Hilda, DiplPfln., 16., Zagorſkigaſſe 18.

Schaufler Otto, JDr., MagR., 9., Schubertgaſſe 14.

Schaukal Georg, JDr., Aſp., 19., Cobenzlgaſſe 42.

Schaul Franz, Inſp., 6., Linke Wienzeile 158/38.

Schebeck Katharina, ObOffz. (StrB.), slb. VZ. d. R. Ö., 16., Maroltingergaſſe 53.

Schebeczek Franz, Bademſ., ⑩, ○, eif. VK., KTrK., 19., Bloſchgaſſe 5.

Schebella Johann, techn. VertrAng., 3., Rüdengaſſe 6.

Scheberl Alois, ObAuff., 2., Kleine Sperlgaſſe 10.

Schebesta Eliſabeth, ObOffz. (EW.), 5., Embelgaſſe 42.

Schebesta Franz, AmtsGeh., 2., Ennsgaſſe 23/3.

Schebesta Franz, Vorarb. II. Kl. (EW.), 10., Laxenburger Straße 92/2/1/6.

Schebesta Karoline, KzlAſſ., 15., Hütteldorfer Straße 3/17.

Schebor Karl, FachGeh., EMed. v. Rot. Kr., 13., Ebersberggaſſe 19.

Scheck Paul, MagR., Ⓚ, 20., Treuſtraße 34.

Schedelmayer Anton, ObSchulw., 13., Zennerſtraße 1.

Scheer Johann, VerwSekr., Ⓚ, 2., Jungſtraße 5—7/1/4/18.

Scheffel Anna, Kdgtn., 2., Radinger-Hof, Stiege 8/5.

Scheffler Marie, ObOffz. (StrB.), Perchtoldsdorf, Beethovenſtraße 10.

Scheffler Robert, VertrAng., 13., Melchartgaſſe 2.

Schefzik Leopold, Lm. I. Kl. (Feuerw.), ○, KTrK., 16., Koppſtraße 41.

Scheibenbauer Franz Wilhelm, Bmtr. (ZSp.), 5., Schönbrunner Straße 105.

Scheibenbogen Friedrich, ſtädt. Gtr., Ⓚ, 12., Stegmayergaſſe 2 a.

Scheibenpflug Ludwig, VInsp. (EW.), Ⓚ, 17., Kainzgasse 20.

Scheibenpflug Peter, VertrAng., 9., Schlickplatz 6.

Scheibenreiter Josef, Portier (EW.), 17., Schumanngasse 54.

Scheiber Adalbert, Vorarb. II. Kl. (EW.), KTrK., 2., Jungstraße 5—7/2/9.

Scheiber Marie, KzlKoär., 5., Einsiedlergasse 14/1/14.

Scheiber Otto, RechnR., 5., Einsiedlergasse 14.

Scheiber Otto, prov. Bmtr. (ZSp.), 2., Hofenedergasse 6.

Scheibinger Karl, Ing., StBauInsp., 3., Kölblgasse 5.

Scheibl Pauline, HauptFürsgn., 5., Margaretengürtel 82/11/2/14.

Scheibrein Franz, Offz. (EW.), Ⓚ, 11., Kraftwerk Simmering.

Scheibz Franz, Vkf. (StrB.), Ⓘ, Ⓘ, KTrK., Brw. Med., 19., Obkirchergasse 21/23.

Scheichbrein Karl, Insp. (ZSp.), 5., Rampersdorffergasse 30.

Scheichl Eugen, VizeDior. (GW.), 18., Peter-Jordan-Straße 115.

Scheid Gisela, UMDr., OrdArzt, 5., Brandmayergasse 24/7.

Scheider Josef, Lm. II. Kl. (Feuerw.), 14., Huglgasse 20.

Scheidinger Alois, Lm. II. Kl. (Feuerw.), Ⓘ, ○, 3., Baumgasse 37.

Scheidl Anton, Mf. II. Kl. (Feuerw.), 16., Herbststraße 101.

Scheidl Eustachius, VertrAng., 12., Rotenmühlgasse 4/4.

Scheidl Franz, Bmtr. (VA.), 18., Marsanogasse 1/22.

Scheidl Franz, Mf. I. Kl. (Feuerw.), Ⓚ (Schw.), ○, KTrK., 16., Pfenninggeldgasse 7.

Scheidl Heinrich, techn. KzlObKoär., 17., Promenadegasse 47.

Scheidl Karl, VerwSekr., Ⓚ, KTrK., 21., Amtsstraße 11/2.

Scheidl Richard, AmtsR., Ⓚ, Ⓘ, ○ 1, KTrK., 5., Wimmergasse 10/1.

Scheidl Rudolf, KzlKoär., 21., Siedlung Freihof, Johann-Teich-Gasse 60.

Scheidt Hedwig, Kdgtn., 7., Burggasse 51/2/101.

Scheiner Josef, Archt., StBauR., Ⓚ, ⊘ (Schw.), KTrK., 19., Windhabergasse 4.

Scheirer Alois, Pförtner, 20., Brigittagasse 2.

Scheithauer Anna, KzlKoär., 18., Eduardgasse 18/2/16.

Scheitl Josef, Pfl., Ⓚ, 12., Schönbrunner Straße 272.

Schejbal Franz, techn. VertrAng., Ⓚ, 21., Ruthnergasse 35.

Schekulin Franz, Bmtr. (ZSp.), 2., Schüttelstraße 21 a.

Schelbaum Johann, KzlKoär., 9., Kolingasse 5.

Schellner Hugo, techn. KzlKoär., 9., Lustkandlgasse 35.

Schembera Pauline, KzlKoär., 5., Margaretengürtel 22/6/2/13.

Schemel Albertine, VInsp. (StrB.), 10., Gudrunstraße 138.

Schemerka Julius, VerwSekr., Ⓚ, eis. VK. m. Kr. (Bd.), 19., Billrothstraße 14/1/7 a.

Schenet Johann, Wkf. (StrB.), 13., Flötzersteig 96, Siedlung Antäus.

Schenk Franz, ObInsp. (EW.), Ⓚ, 4., Schleifmühlgasse 4/2/14.

Schenk Franz, Pfl., Ⓚ, 13., Baumgartner Höhe 1.

Schenk Fritz, UMDr., VertrArzt, Ⓚ (Schw.), ⊘ (Schw.), ✙ (Bd.), KTrK., 3., Kegelgasse 6.

Schenk Johann, GasK. (GW.), Ⓚ (Schw.), KTrK., 16., Thaliastraße 75.

Schenk Josef, VInsp. (StrB.), 10., Reisingergasse 9.

Schenk Ludwig, Pfl., 9., Rotenlöwengasse 8.

Schenk Rupert, SchlachthofAuff., 3., Schlachthausgasse 2.

Schenka Marie, ObOffz. (StrB.), 15., Chrobakgasse 6.

Scherbaum Josef, GasK. (GW.), Ⓚ (Schw.), ○, KTrK., 12., Spittelbreitengasse 46.

Scherbaum Karl, AmtsGeh., 15., Märzstraße 5, 2/11.

Scherer Ernst, VerwSekr., 19., Gatterburggasse 6/11.

Scherer Friedrich, Insp., 18., Gentzgasse 127.

Scherer Günther, ObOffz., 19., Sommergasse 2/9.

Scherer Karoline, Telephn., 5., Stöbergasse 14.

Scherer Karoline, Telephn. (ZSp.), 18., Gentzgasse 17.

Scherer Theresia, KzlOffz., 2., Reichsbrückenstraße 36/9.

Scherf Viktor, AmtsR., slb. ⊘ (Schw.), ⊘ (Schw.), KTrK., Tir. LDkm., 5., Franzensgasse 18/1/13.

Scheriau Paul, ObAmtsGeh., 2., Kleine Sperlgasse 2 b/3.

Scherrer Robert, Schulw., ○, KTrK., EMed. v. Rot. Kr. (KD.), MJK., Tir. LDkm., ung. Ⓚ (Schw.), 3., Paulusgasse 9/11.

Schery Josef, BauWkm. (StrB.), 17., Nesselgasse 9 a.

Scherz Josef, UMDr., OrdArzt, DionsSekr., 16., Wernhardtstraße 5.

Scherz Rudolf, JDr., ObMagR., 3., Landstraßer Gürtel 21.

Scherzer Leopold, VerwSekr., 16., Lambertgasse 11.

Scherzer Marie, Pfln., Ybbs a. d. Donau, Schloß Donaudorf.

Scherzinger Angela, Fürsgn., 18., Schulgasse 80/7.

Scheuble Ilona, Pfln., 9., D'Orsaygasse 3/2/3/11.

Scheuch Aloisia, InvPfln., Neu-Sarling 57, Post Säusenstein.

Scheuch Elisabeth, HauptFürsgn., 7., Kaiserstraße 28/2/19.

Scheuch Hermine, Pfln., Neu-Sarling 45, Post Säusenstein.

Scheuch Josefa, Pfln., Ybbs a. d. Donau, Langegasse 124.

Scheuchenstuel Hans, Ing., Insp. (GW.), ✠ (Bd.), ○ (Schw.), KTrK., Mar. K., 21., Kinzerplatz 24.

Scheuchl Friedrich, KzlOffz., 2., Schüttelstraße 13, 5/21.

Scheuer Johann, GasK. (GW.), Ⓚ (Schw.), ○, eis. VK., 20., Burghardtgasse 14.

Scheuhammer Paula, UMDr., OrdArzt, 13., Baumgartner Höhe 1.

Schey Berta, Fürsgn., 13., Jenullgasse 9—15, 8/2/10.

Scheyrer Ernst, RechnObRev., slb. ⊘ (Schw.), ⊘ (Schw.), ○, KTrK., 10., Arsenal, Objekt III.

Schibl Johann, KzlGeh. (StrB.), 12., Wienerberggasse 20/25/1/4.

Schibral Karl, Schulw., 5., Grüngasse 14.

Schicho Johann, BeleuchtungsAufs. (GW.), Ⓚ, 19., Budinskygasse 4.

Schick Fritz, Telg. II. Kl. (Feuerw.), Ⓚ, ung. Ⓚ, 16., Wilhelminenstraße 122.

Schick Josef, Vkf. (StrB.), 21., Freytaggasse 1—25, Stiege 1/1/4.

Schick Karl, Masch., 5., Siebenbrunnenfeldgasse 26—30, Stiege 20/15.

Schick Robert, Ing., StBauInsp., Ⓓ, KTrK., 5., Nikolsdorfer Gasse 31.

Schicke Johann, Vkf. (StrB.), KTrK., 12., Herthergasse 37, Stiege 16/2/12.

Schicker Alfred, VerwSekr., 12., Pohlgasse 27/2/25.

Schicker Jakob, VInsp. (EW.), Ⓓ, ○, eis. VK. m. Kr., Vrw. Med., 17., Hernalser Gürtel 11, 3/29.

Schicker Karl, KzlAss., 18., Escherichgasse 15.

Schicketanz Wilhelm, MarktAufs., KTrK., 19., Döblinger Gürtel 23/10.

Schickl Ludwig, VerwSekr., 5., Margaretengürtel 122/4/1/7.

Schiebel Ludwig, DrIng., Insp. (EW.), MVK. III. (Schw.), 9., Maria-Theresien-Straße 9.

Schiebel Siegfried, BadeBetrMstr., ○, KTrK., 11., Geiselbergstraße 54.

Schiefer Paula, Pfln., Ⓚ, eis. VK. m. Kr., EMed. v. Rot. Kr., 14., Hütteldorfer Straße 107.

Schiefthaler Andreas, RechnR., Ⓘ, KTrK., Vrw. Med., KEM., 13., Hofwiesengasse 44.

Schiel Franz, ObOffz. (EW.), 20., Wehlistraße 82, 10/2/12.

Schiel Josef, Ing., StBauInsp., 10., Columbusgasse 57.

Schiener Anton, Lm. II. Kl. (Feuerw.), 10., Schrankenberggasse 26.

Schiener Johann, ObAmtsGeh., 4., Kühnplatz 2.

Schier Adolf, AmtsGeh., 12., Koppreitergasse 10, 4/1/4.

Schierl Leopold, ObAuss. (GW.), 21., Floridusgasse 65/3.

Schierl Wilhelm, HausAuss., Mauerbach 1.

Schierleitner Ferdinand, ObOffz. (EW.), Ⓓ 1, ○, eis. VK. m. Kr., KTrK., 12., Wolfganggasse 14.

Schiesbühl Karl, ObRechnR., 15., Reuenthalgasse 2.

Schiessl Gustav, Lm. II. Kl. (Feuerw.), Ⓚ (Schw.), 7., Schottenfeldgasse 56.

Schießer Karl, GasK. (GW.), Ⓚ (Schw.), Ⓓ, ○, KTrK., 16., Albrechtskreithgasse 7.

Schießler Franz, SanObGeh., ○, ⊕, gld. Salvatormedaille, 17., Gilmgasse 14/16.

Schiffer Heinrich, Wkf. (StrB.), 19., Döblinger Gürtel 13.

Schiffert Franziska, Pfln., Ⓚ, 17., Antonigasse 87.

Schiffner Alfred, KassGeh. (ZSp.), 18., Lacknergasse 63.

Schifter Gustav, Ing., VInsp. (EW.), Ⓚ (Schw.), KTrK., 18., Bastiengasse 57.

Schiftner Karl, Insp. (ZSp.), 3., Petrusgasse 11.

Schilcher Johann, Pfl., Ⓚ (Schw.), Ⓘ, ○, KTrK., EMed. v. Rot. Kr. (KD.), 13., Baumgartner Höhe 1.

Schild Alfred, Insp. (EW.), slb. ⊘ (Schw.), ⊘ (Schw.), KTrK., 4., Obstmarkt 1.

Schild Anton, VertrAng., eis. VK., KTrK., 13., Spallartgasse 1.

Schild Franziska, KzlAss., 13., Meiselstraße 73/1/5.

Schild Karl, VerwSekr., Ⓚ, 4., Schleifmühlgasse 13/37.

Schilhab Leopold, VerwSekr., Ⓚ, 18., Währinger Straße 145/2/21.

Schilk Johann, Revisor (EW.), Ⓚ, 16., Friedmanngasse 14.

Schiller Auguste, Pfln., Ybbs a. d. Donau, Herrengasse 44.

Schiller Franz, Monteur, 20., Donaueschingengasse 30.

Schiller Friedrich, GasK. (GW.), Ⓚ (Schw.), ○, KTrK., ung. Ⓚ (Schw.), 12., Haschkagasse 3.

Schiller Johann, Offz. (EW.), 10., Zur Spinnerin, Birkenhof 14/1/5.

Schiller Johann, BeleuchtungsAuss. (GW.), 15., Alliogasse 29.

Allgemeine Versicherungs-Gesellschaft „PHÖNIX"
Wien IX, Alserplatz 3, Telephon B-43-5-80

Schiller Johann, GasK. (GW.), 13., Anschützgasse 18/15.

Schiller Rudolf, Lm. II. Kl. (Feuerw.), eis. VK. (Bd.), KTrK., 13., Schärfweg 36.

Schillerwein Rudolf, ObRfr. (StrB.), 18., Herbeckstraße 73.

Schilling Ernst, AmtsGeh., 21., Donizettigasse 23.

Schilling Johann, Wkm. (StrB.), 12., Migazziplatz 3.

Schilling Karl, Insp. (ZSp.), 17., Hernalser Hauptstraße 161.

Schilling Karl, VInsp., 17., Rosensteingasse 70.

Schilling Leopold, AmtsGeh., 13., Gallgasse 14/3.

Schima Franz, Offz. (EW.), 20., Kluckygasse 3, 3/22.

Schima Johann, GasK. (GW.), Ⓚ, 7., Lerchenfelder Gürtel 16.

Schimanek Marie, Kdgtn., 12., Teergasse 3—5, 5/3/12.

Schimann Otto, RechnObRev., 13., Meiselstraße 70.

Schimböck Leonie, Pfln., 16., Klopstockgasse 33.

Schimek Anton, KassGeh. (ZSp.), 18., Hockegasse 1.

Schimek Josef, ObOffz. (EW.), ○, eis. VK., KTrK., 13., Lynkeusgasse 82.

Schimek Marie, Pfln., 16., Haberlgasse 16.

Schimek Rudolf, Pfl., 16., Haberlgasse 16.

Schimitzek Julius, VerwSekr., 3., Erdberger Lände 22.

Schimkowitz Marie, KzlKoär., 18., Schulgasse 23/1/5.

Schimmerl Erich, JDr., MagObKoär., 12., Brockmanngasse 1, Stiege 2.

Schimonek Johann, städt. Gtr., 13., Wolkersbergenstraße 20.

Schimpl Leopold, BauWkm., 16., Herbststraße 101.

Schina Alice, Kdgtn., 2., Vorgartenstraße 213, Stiege 8/1.

Schinagel Adele, DiplPfln., 15., Hütteldorfer Straße 70.

Schinagl Karl, Insp. (StrB.), IEM. f. d. bewaffn. Macht, 12., Längenfeldgasse 22.

Schindelar Josefa, Pfln., 13., Gruschaplatz 7.

Schindelar Karl, Schulw., KTrK., 3., Siegelgasse 2/4.

Schindl Agnes, ObPfln., slb. EMed. v. Rot. Kr. (KD.), EMed. v. Rot. Kr. (KD.), 10., Troststraße 96.

Schindl Helene, KzlKoär., 7., Lerchenfelderstraße 73/20.

Schindl Marie, DiplPfln., EMed. v. Rot. Kr., 10., Troststraße 96/19.

Schindlauer Albert, ObAmtsGeh., IEM. f. d. bewaffn. Macht, 7., Lerchenfelder Gürtel 24/22.

Schindlauer Alexander, Mf. II. Kl. (Feuerw.), ○, KTrK., 17., Rötzergasse 29.

Schindlauer Anna, KzlObKoär., 13., Auhofstraße 49/28.

Schindlauer Josef, ObSchulw., 13., Auhofstraße 49.

Schindlauer Josefine, vertragsm. Fürsgn., 13., Auhofstraße 49/23.

Schindler Adolf, Lm. I. Kl. (Feuerw.) Ⓚ (Schw.), Ⓓ, ○, KTrK., EKr. 1912/13, ung. Ⓚ, 5., Zentagasse 1.

Schindler Alois, Mf. II. Kl. (Feuerw.), 13., Matzingergasse 9.

Schindler Friedrich, VInsp. (StrB.), 14., Goldschlagstraße 65.

Schindler Georg, GasK. (GW.), ○, KTrK., 10., Laxenburger Straße 49—57.

Schindler Gisela, KzlKoär., 2., Obere Augartenstraße 12 a/6/3/31.

Schindler Hermine, ObOffz. (StrB.), 6., Moritzgasse 3.

Schindler Hubert, ObGt., eis. VK., 3., Erdbergstraße 170.

Schindler Josef, JDr., ObMagR., R. Kr. d. ö. V. O., Ⓚ (Schw.), slb. ⊘ (Schw.), ⊘ (Schw.), KTrK., 18., Michaelerstraße 13.

Schindler Karl, Insp. (ZSp.), Ⓘ, ○, KTrK., 5., Bräuhausgasse 70.

Schindler Leopold, JDr., ObMagR., 6., Stumpergasse 8.

Schindler Oskar, StatBetrLtr. (EW.), Ⓚ, 13., Anton-Langer-Gasse 68.

Schindler Raimund, KraftfahrGeh., ○, KTrK., 11., Lorystraße 42/13/2/11.

Schindler Theodor, Ing., ObStBauR., Ⓚ (Schw.), ⊘ (Schw.), KTrK., 8., Bennogasse 8.

Schindler Wolfgang, UMDr., VertrArzt, 3., Am Heumarkt 9.

Schinke Paul, VInsp., ○ 1, KTrK., 3., Rochusplatz 8/1/4/14.

Schinkemayr Otto, VerwSekr., 5., Wiedner Hauptstraße 111/3/22.

Schinko Wilhelm, Magaz., 13., Hernstorferstraße 13.

Schinnell Rudolf, ObMagR., Ⓚ, 9., Servitengasse 19.

Schinner Julius, Wkm., ○, KTrK., 4., Taubstummengasse 5.

Schinnerl Edmund, VInsp. (EW.), Ⓚ, 15., Alberichgasse 3/1/9.

Schinnerl Lorenz, VInsp. (GW.), Ⓚ, 21., Gaswerk Leopoldau.

Schinzel Johann, TitSkont. (ZSp.), MDZ. III., 17., Jörgerstraße 59.

Schipatka Marie, HauptFürsgn., 7., Faßziehergasse 5/2/19.

Schippanie Franz, GtrGeh., 11., Schmidgunstgasse 21.

Schipper Arthur, KzlOffz., Ⓚ, Ⓓ, KTrK., 17., Hernalser Hauptstraße 221/5/1/8.

Schipper Heinrich, Insp., 12., Zöppelgasse 13/1/4.

Schipper Hermann, VInsp. (EW.), 17., Wattgasse 96—98/12/3/14.

Schirmböck Josefine, HauptFürsgn., 18., Witthauergasse 17/2/1/10.

Schirmeier Anton, prov. BeleuchtObAuss. (GW.), 13., Pachmanngasse 4.

Schirmer Peter, Schneider, 14., Nobilegasse 37.

Schirnböck Valerie, ObOffz. (StrB.), 16., Dettergasse 3.

Schirnhofer Richard, Bmtr. (ZSp), Ⓚ (Schw.), KTrK., ung. Ⓚ (Schw.), 4., Weyringergasse 5.

Schischma Marie, VertrAng., 21., Schillgasse 9/3.

Schittler Marie, KzlKoär., 12., Hohenbergstraße 19.

Schlacher Franz, FachGeh., ○, KTrK., 7., Neubaugasse 7.

Schlager Franz, VInsp. (EW.), 5., Stolberggasse 44/16.

Schlager Heinrich, GasK. (GW.), 21., Verlag-Freytag-Gasse 1—25.

Schlager Johann, Bmtr. (WA.), 2., Aloisgasse 3/7.

Schlager Johann, GasK. (GW.), ○, KTrK., 14., Rauchfangkehrergasse 26.

Schläger Friederike, DiplPsln., 9., Rummelhartgasse 3.

Schlarbaum Leopold, ObInsp. (EW.), Ⓚ (Schw.), silb. ⚔, ⚔, ✙, KTrK., ung. Ⓚ (Schw.), 13., Matznergasse 40.

Schlederer Hermine, vertragsm. Fürsgn., 10., Triester Straße 75/1/3/10.

Schlegl Paula, Psln., 10., Pernerstorfergasse 36.

Schleich Alois, Rev. (GW.), 3., Erdbergstraße 67.

Schleifer Otto, Ing., StBauInsp., Ⓚ, ①, ⓓ, KTrK., 13., Guldengasse 2.

Schleifer Rudolf, Maurer, ○, KTrK., eis. Kr., 14., Toßgasse 4.

Schleifer Wilhelm, ObMagR., ⚔ (Schw.), KTrK., Vrw. Med., Off. EZ. II. v. Rot. Kr. (KD.), 13., Penzinger Straße 144.

Schleimer Theodor, RechnR., ①, KTrK., Vrw. Med. öst. KEM., 4., Goldeggasse 30.

Schleppnik Adolf, VMDr., VetObKoär., ⓓ, KTrK., Vrw. Med. 2, 17., Vollbadgasse 3.

Schlereth Rupert, VertrAng., silb. VK. m. Kr., ○1, eis. VK. m. Kr., KTrK., JEM. f. d. bewaffn. Macht, 6., Gumpendorfer Straße 91/2.

Schlerka August, VInsp. (GW.), Ⓚ, 15., Schuselkagasse 6.

Schlerka Ferdinand, Ing., StBauR., Ⓚ, ✙, 12., Längenfeldgasse 68.

Schlerka Karl, ObInsp. (ZSp), silb. EMed. v. Rot. Kr., JEM. f. d. bewaffn. Macht, 3., Erdbergstraße 53.

Schlerka Richard, AmtsR., 3., Barmherzigengasse 16/1/25.

Schlesak Rudolf, techn. VertrAng., 13., Breitenseer Straße 108.

Schleser Albert, VInsp., 13., Roterberggasse 6.

Schlesinger Benno, UMDr., VertrArzt, 13., Wolkersbergenstraße 1.

Schletter Hermann, UMDr., VertrArzt, ✙ (Bd.), 21., Wagramer Straße 95.

Schleucher Adelheid, VertrAng., 3., Landstraßer Hauptstraße 20/12.

Schlichting Eduard, VerwSekr., 13., Gobergasse 34/6/2/35.

Schliemann Engelbert, VerwSekr., Rodaun, Mautner-Markhof-Gasse 9.

Schliselner Eduard, Vkf. (StrB.), 14., Goldschlagstraße 98.

Schlinger Anton, GasK. (GW.), 20., Engerthstraße 85.

Schlögel Emanuel, UMDr., PhysR., silb. EMed. v. Rot. Kr. (KD.), 2., Taborstraße 44.

Schlögel Hermine, HauptFürsgn., 2., Taborstraße 44.

Schlögl Johann, Vorarb. II. Kl. (EW.), Ⓚ, 16., Herbststraße 30/1/16.

Schlögel Otto, KzlKoär., 5., Embelgasse 44/7.

Schlögelbauer Karl, ObWkm. (StrB.), 14., Märzstraße 83.

Schlögl Anton, Masch., Ⓚ, 13., Josef-Schuster-Gasse 43.

Schlögl Benedikt, Auss., 9., Marktgasse 5, Stiege 8/2.

Schlögl Friedrich, Ing., Insp. (StrB.), Ⓚ (Schw.), silb. ⚔, ⚔ (Schw.), silb. VK. m. Kr., KTrK., EKr. 1912/13, ung. Ⓚ (Schw.), 13., Schöpfergasse 9.

Schlögl Heinrich, Ing., SenR., 13., Diesterweggasse 14.

Schlögl Henriette, OrdGehn., ⊕ III., silb. EMed. v. Rot. Kr. (KD.), 9., Gießergasse 8.

Schlögl Johann, Mf. II. Kl. (Feuerw.), ○, KTrK., Vrw. Med., 18., Paulinengasse 9.

Schlögl Leopold, Gtr., Versorgungshaus der Stadt Wien in St. Andrä a. d. Triesting.

Schlögl Richard, Dr., Ing., ObInsp. (GW.), Ⓚ (Schw.), ⓓ (Bd.), ○ (Bd.), KTrK., 11., Gaswerk Simmering.

Schlögl Viktor, Vkf. (StrB.), 5., Kompertgasse 14.

Schlögelbauer Rudolf, GasK. (GW.), 21., Donatelloweg 7.

Schlöser Josef, Vkf. (StrB.), 3., Dietrichgasse 61, Stiege 22/2/9.

Schloß Wilhelm, UMDr., Facharzt, KTrK., 9., Porzellangasse 56.

Schlöß Heinrich, Ing., Archt., TechnR., Ⓚ, 13., Riedelgasse 20.

Allgemeine Versicherungs-Gesellschaft „PHONIX“
Wien IX, Alserplatz 3, Telephon B-43-5-80

Schlosser Max, UMDr., VertrArzt, 13., Wolkersbergenstraße 1.

Schlosser Robert, KzlOffz., 20., Allerheiligenplatz 15/25.

Schlöszer Karl, KraftfahrGeh., 5., Einsiedlergasse 42/2.

Schlusche Alois, DionsR. d. RechnAbt., 13., Sampogasse 14.

Schlüßler Rudolf, Bmtr. (WA.), KTrK., 7., Mentergasse 5.

Schmahel Ottilie, Bmtn. (WA.) 18., Staudgasse 86.

Schmalenberg Elisabeth, Kdgtn., 21., Gartenstadt, Stiege 20/2.

Schmalzbauer Emma, KzlKoär., 9., Nußdorfer Straße 59/2.

Schmalzbauer Leopold, ProsekturGeh., O, KTrK., 13., Speisinger Straße 98/2/7.

Schmalzl Anton, FObGtr., 12., Haidackergasse 154 (Meidlinger Friedhof).

Schmalzl Hermann, Ing., prov. BeamtAnw. (StrB.), 9., Schwarzspanierstraße 15.

Schmälzl Gottfried, BadeAufs., ⊛ (Schw.), KTrK., 2., Novaragasse 17.

Schmatzal Walter, BauWkm., 12., Breitenfurter Straße 161.

Schmatzberger Josef, VInsp. (EW.), 2., Engerthstraße 206.

Schmaus Margarete, KdgLtn., 19., Hardtgasse 14/1.

Schmaus Sebastian, ObRechnR., 3., Landstraßer Hauptstraße 75—77.

Schmeiser Johann, Insp. (GW.), 17., Balderichgasse 15.

Schmelzer Auguste, Pfln., Neu-Süßenbrunn Nr. 126.

Schmerold Josef, Ing., VInsp. (EW.), ⊛ (Schw.), ⓜ, O, Vösendorf b. Wien, Klausengasse 12.

Schmid Alfred, VerwSekr., 11., Simmeringer Hauptstraße 234/1/7.

Schmid Alfred, Insp., 18., Schopenhauerstraße 42/2/17.

Schmid Anton, Lm. I. Kl. (Feuerw.), ⊛ (Schw.), O 1, KTrK., Vrw. Med., MDZ. III., 12. Neuwallgasse 15.

Schmid Arthur, VInsp., 7., Karl-Schweighofer-Gasse 10.

Schmid Franz, Lm. II. Kl. (Feuerw.), ⊛ (Schw.), O, eis. VK. (Bd.), KTrK., MDZ. III., EKr. 1912/13, 16., Haymerlegasse 22.

Schmid Franz, Pfl., Ybbs a. d. Donau, Unterau Nr. 48.

Schmid Franziska, Kdgtn., 1., Wipplingerstraße 22/1/3.

Schmid Fritz, Insp. (ZSp.), 17., Rosenackerstraße 55.

Schmid Gustav, JDr., MagR., 4., Schaumburgergasse 20.

Schmid Hans, Ing., ObInsp. (EW.), 6., Gumpendorfer Straße 15/6.

Schmid Hugo, Ing., SenR., 19., Gebhartgasse 4.

Schmid Johann, RechnR., 13., Spallartgasse 1.

Schmid Johann, ObOffz. (LU.), ⊛, ⊙, ⓜ, KTrK., Vrw. Med., Tir. LDkm., 14., Benedikt-Schellinger-Gasse 5/20.

Schmid Johann, Telg. II. Kl. (Feuerw.), ⊛ (Schw.), jugosl. silb. VM., 11., Eisteichgasse 9.

Schmid Josef I, Mf. II. Kl. (Feuerw.), Lang-Enzersdorf, Berggasse 17.

Schmid Josef, GasK. (GW.), 13., Küniglberg 47.

Schmid Josefine, KzlKoär., 13., Linzer Straße 128/8/2/5.

Schmid Karl, ObSchulw., 10., Antonsplatz 11.

Schmid Karl, Masch., KTrK., EKr. 1912/13, 12., Ignazgasse 21.

Schmid-Kietreiber Rudolf, vertr. MktAufs., 9., Bindergasse 3.

Schmid Leopold, VInsp. (StrB.), 13., Fenzlgasse 78.

Schmid Leopold, GasK. (GW.), 12., Egger-Lienz-Gasse 4.

Schmid Leopold, Schulw., silb. VK. m. Kr. (Bd.), 13., Gurkgasse 32.

Schmid Ludwig, UMDr., VertrArzt, ⊛ (Schw.), ✠ (Bd.), 19., Döblinger Hauptstraße 44.

Schmid Oskar, VMDr., VetInsp., KTrK., Vrw. Med., 17., Rokitanskygasse 16.

Schmid Otto, Mf. II. Kl. (Feuerw.), 21., Anton-Dengler-Gasse 14.

Schmid Robert, GasK. (GW.), 18., Schafberg, Schönbrunner Graben, Gruppe D.

Schmid Rudolf, VInsp. (EW.), 18., Gersthofer Straße 103.

Schmid Sofie, Bmtn. (ZSp.), 17., Rosenackerstraße 55.

Schmid Stefan Anton, RechnR., eis. VK., Wördern, Bahngasse 9.

Schmidberger Adolf, Lm. II. Kl. (Feuerw.), ⊛ (Schw.), Schwechat, Beethovengasse 4.

Schmidjell Franz, GasK. (GW.), ⊛ (Schw.), 13., Hickelgasse 15.

Schmidkonz Ludwig, Wkm. (StrB.), 13., Schanzstraße 13.

Schmidl Hilda, HauptFürsgn., 5., Zeinlhofergasse 12.

Schmidl Johann, VertrAng., 16., Gaullachergasse 6/2/7.

Schmidle Karl Robert, VerwSekr., 12., Schönbrunner Straße 260.

Schmidt Alfred, Lm. II. Kl. (Feuerw.), 5., Bräuhausgasse 31.

Schmidt Andreas, VerwObKoär., O, KTrK., Vrw. Med., 13., Meiselstraße 69.

Schmidt Anna, Telephn., 21., Bahnsteggasse 14.

Schmidt Anton, AmtsR., ⊛, EMed. v. Rot. Kr., 9., Hahngasse 8.

Schmidt August, VMDr., VetR., ✠, ✠, 8., Langegasse 30.

Schmidt Emil, AmtsR., 12., Haschkagasse 3/2/14.

Schmidt Ernst, Lm. I. Kl. (Feuerw.), 10., Paltramplatz 5.
Schmidt Franz, RechnObRev., 12., Malfattigasse 5.
Schmidt Franz, VInsp. (EW.), ⊛ (Schw.), 11., Vierte Landengasse 1—3.
Schmidt Franz, VInsp. (EW.), ⊛, silb. VK. (Bd.), 16., Römergasse 68.
Schmidt Franz, Pfl., 14., Johnstraße 8.
Schmidt Franz, Pfl., ⓘ, ○, KTrK., 15., Markgraf-Rüdiger-Straße 12.
Schmidt Frieda, DiplPfln., 15., Tautenhayngasse 14/5.
Schmidt Friedrich, ObOffz. (GW.), ⊛ (Schw.), ⓘ, ⓘⓘ, KTrK., 16., Ganglbauergasse 26.
Schmidt Heinrich, Schulw., 5., Vogelsanggasse 36.
Schmidt Heinrich, FGtr., 11., Simmeringer Hauptstraße 234.
Schmidt Hermine, Erziehungsgruppenführerin, 13., Meiselstraße 69/5/1/12.
Schmidt Johann, SchlachthofAuss., 12., Spittelbreitengasse 21.
Schmidt Josef, VInsp. (GW.), 11., Krausegasse 7 a.
Schmidt Josef, Offz. (StrB.), 5., Bräuhausgasse 31.
Schmidt Josef II, Lm. II. Kl. (Feuerw.), ⊛ (Schw.), ○ 1, KTrK., 16., Wilhelminenstraße 1.
Schmidt Josef, KzlGeh. (EW.), ⊛ (Schw.), KTrK., 4., Margaretenstraße 46.
Schmidt Josef, Vkf. (StrB.), 13., Spallartgasse 28, Objekt I/3/19.
Schmidt Karl, VertrAng., 21., Schleifgasse 6.
Schmidt Leopold, VInsp. (GW.), ⊛ (Schw.), ✠ (Bd.), ✠ (Bd. u. Schw.), EZ. II. v. Rot. Kr. (KD.), MSK., 21., Bünner Straße 46—48.
Schmidt Marie, KzlKoär., 8., Langegasse 30/2/31.
Schmidt Marie, KzlKoär., 18., Czermakgasse 2/19.
Schmidt Maximilian, ObOffz. (EW.), 19., Budinskygasse 3/21.
Schmidt Melanie, HortErzhn., VertrAng., 8., Bennoplatz 5/2/10.
Schmidt Ottilie, Erzhn., 19., Obkirchergasse 31.
Schmidt Richard, PhDr., R. d. städt. Samml., ⓘ, KTrK., 1., Schönlaterngasse 11.
Schmidt Walter, JDr., Dir. (ZSp.), ⊛ (Schw.), ⓘ, KTrK., Vrw. Med., österr. Luftfahrerabzeichen, deutsches Fliegerabzeichen, 6., Blümelgasse 1.
Schmidt Wenzel, BrandMstr. (Feuerw.), ⊛ (Schw.), eis. VK. m. Kr. (Bd.), KTrK., 17., Hernalser Gürtel 5/2/21.
Schmied Josef, Masch., 12., Akazienhof, Stge. 1/1.
Schmied Paula, WäscheVerwhrn, 16., Wiesbergasse 6.
Schmiedl Franz, AmtsGeh., 17., Taubergasse 13, 1/8.
Schmiedner Jakob, Mf. II. Kl. (Feuerw.), 17., Balderichgasse 3.
Schmit Heinrich, AmtsGeh., 14., Denglergasse 2/3/36.
Schmitt Friedrich, Dior. d. städt. Lagerhäuser, MVK. III., pr. eis. Kr., bulg. VO., ott. Hlbm., 1., Riemergasse 1.
Schmitz Friedrich, Pfl., 13., Zehetnergasse 40.
Schmitz Otto, MaschBetrInsp., gld. Verdienstzeichen, 16., Auf der Schottenwiese 22.
Schmitz Richard, VertrAng. (LU.), KTrK., ung. ⊛, 16., Anzengruberplatz 6/2/24.
Schmitzer Adolf, Pfl., 16., Schuhmeierplatz 3.
Schmolik Franz, Pfl., 13., Baumgartner Höhe 1.
Schmollinger Marie, ObOffz. (StrB.), 16., Klausgasse 46.
Schmöltzer Irma, KzlOffz., 11., Kopalgasse 49/3.
Schmuckerschlag Franz, Mf. I. Kl. (Feuerw.), ⊛ (Schw.), ⓘⓘ, ○, KTrK., 14., Denglergasse 5.
Schmutz Anna, HauptFürsgn., 2., Zirkusgasse 47, 2/3/58.
Schmutz Florian, KzlKoär., 2., Zirkusgasse 47, 2/3/58.
Schmutzer Ottokar, Schulw., 1., Johannesgasse 4 a.
Schnabel Stefan, ObSchulw., ⊛, KTrK., 3., Petrusgasse 10.
Schnabl Karl, VInsp. (StrB.), 12., Rosasgasse 9.
Schnaubelt Josef, ObWkm. (StrB.), 14., Johnstraße 17.
Schneeweiß Josef, ZentrInsp. (ZSp.), 18., Schöffelgasse 27.
Schneeweiß Melanie, Kdgtn., 16., Siedlung Spiegelgrund, Wohnstraße 1/6.
Schneider Adele, Pfln., 17., Wichtelgasse 51.
Schneider Agnes, DiplPfln., silb. EMed. v. Rot. Kr. (KD.), 3., Oberzellergasse 8.
Schneider Alois, ObAuss., ⓘ, ⓘⓘ, ○, Post Hirschwang, Kaiserbrunn 53.
Schneider Alois, PflasterAuss. (GW.), 17., Hernalser Hauptstraße 80/1/57.
Schneider Anna, VerwKoär., 5., Siebenbrunnengasse 89/21.
Schneider Anton, Mf. II. Kl. (Feuerw.), ⊛, 16., Paletzgasse 18.
Schneider Berta, KzlOffz., 20., Engerthstraße 118/2/12.
Schneider Emil, Ing., StBauInsp., ⊛, 7., Siebensterngasse 25.
Schneider Emil, Insp., ⊕ IV., 9., Wasagasse 28/26.
Schneider Ferdinand, Vkf. (StrB.), 21., Rugierstraße 24, Siedlung Freihof.

Allgemeine Versicherungs-Gesellschaft „PHÖNIX"
Wien IX, Alserplatz 3, Telephon B-43-5-80

Schneider Franz, Ing., ObStBauR., Ⓚ, ✠, Ⓓ, 18., Gersthofer Straße 15.

Schneider Franz, ObRechnR., 16., Speckbachergasse 17.

Schneider Franz, SonderschulDior., gld. EZ. f. V. u. d. R. Ö., Ⓚ, ⊕ II., Eggenburg, Lueger-ring 12.

Schneider Franz, RechnObRev., 17., Schumanngasse 86.

Schneider Franz, AmtsGeh., 3., Klimschgasse 32, 2/16.

Schneider Franz, VertrAng. (EW.), ○, KTrK., 18., Koschatgasse 96.

Schneider Friedrich, UMDr., VertrArzt, 9., Wilhelm-Exner-Gasse 2.

Schneider Friedrich, Vkf. (StrB.), 12., Aßmayergasse 65.

Schneider Friedrich, Vorarb. II. Kl. (EW.), Ⓓ, ○ 1, 21., Kraygasse 18, Siedlung Freihof.

Schneider Gustav, BadeAuff., 10., Van-der-Nüll-Gasse 66.

Schneider Hans, Skont. (ZSp.), 19., Cobenzlgasse 23.

Schneider Heinrich, Insp. (GW.), Ⓚ (Schw.), KTrK., eis. VK., 16., Lerchenfelder Gürtel 37.

Schneider Hermine, Pfln., 14., Kellinggasse 1/31.

Schneider Hilda, KzlKoär., 13., Josef-Kyrle-Gasse 1/15/1/4.

Schneider Joh., Ing., StBauR., Ⓚ, slb. ⊘ (Schw.), ⊘ (Schw.), KTrK., 15., Johnstraße 69.

Schneider Josef, VerwSekr., 18., Hockegasse 35, 2/71.

Schneider Josef, RechnObRev., 8., Piaristengasse 29.

Schneider Josef, GartenVorarb., 18., Kreuzgasse 87.

Schneider Julie, Dr., HauptFürsgn., 13., Wattmanngasse 7/2/14.

Schneider Karl, VerwSekr., 2., Castellezgasse 8/1/14.

Schneider Karl, VInsp. (EW.), Ⓚ, 18., Glanzinggasse 61.

Schneider Karl, ObOffz. (GW.), 20., Engerthstraße 118.

Schneider Karl, RechnR., Erziehungsanstalt Eggenburg.

Schneider Karl, Pfl., Ⓚ, 14., Kellinggasse 1.

Schneider Karoline, Kdgtn., 8., Josefstädter Straße 33/2/17.

Schneider Kurt, Bmtr. (EW.), 17., Richthausenstraße 25.

Schneider Ludwig, VstdStellv. (VA.), Ⓚ, ⊘ (Schw.), KTrK., 13., Veitingergasse 53.

Schneider Oskar, AmtsR., 5., Kohlgasse 46/1/33.

Schneider Oskar, Insp. (EW.), 18., Ludwiggasse 12/1.

Schneider Othmar, ObAmtsGeh., 7., Halbgasse 30/7.

Schneider Otto, VInsp. (GW.), eis. VK., ung. KEM., 16., Lerchenfelder Gürtel 37.

Schneider Paul, Masch., Ⓚ, Ⓓ, ○, KTrK., eis. VK. (Bd.), 12., Längenfeldgasse 68.

Schneider Robert, Bmtr. (VA.), 15., Herklotzgasse 30/6.

Schneider Rudolf, KontrAmtsDionsR., Klosterneuburg, Hölzlgasse 43.

Schneider Viktor, RechnObRev., MVK. III. (Schw.) ⊘ (Schw.), Ⓓ, KTrK., Vrw. Med., 7., Schottenfeldgasse 77.

Schneider Walter, VInsp. (EW.), 13., Biraghigasse 40/15/1/4.

Schneider Wilhelm, ObOffz. (GW.), 2., Am Kaisermühlendamm 47.

Schnell Wilhelm, KzlOffz., 13., Gurkgasse 30.

Schnell Wilhelmine, KzlObKoär., 13., Gurkgasse 30.

Schneller Ernestine, HauptFürsgn., 14., Kauergasse 2/18.

Schneller Gertrude, Kdgtn., 18., Weimarer Straße 21/2/11.

Schneller Karl, Telg. II. Kl. (Feuerw.), Ⓓ, KTrK., Vrw. Med., 21., Fultonstraße 31.

Schnellinger Alois, Pfl., Ybbs a. d. Donau, Donaudorf 20.

Schnepf Gertrude, VInsp. (EW.), 18., Kreuzgasse 87—89/7/2/18.

Schnetzer Irene, Ln., 1., Schottengasse 3 a.

Schnidritsch Marie, Kdgtn., 2., Reichsbrückenstraße 42/8/4.

Schnitzer Daniel, Ing., StBauInsp., Ⓚ, ✠, 7., Burggasse 94.

Schnitzler Karl, Schlosser, 3., Lechnerstraße 13.

Schnofl Hubert, techn. VertrAng., 10., Quellenstraße 24 a.

Schob Thomas, VInsp. (StrB.), Perchtoldsdorf, Promenadenstraße 1178.

Schober Anna, Pfln., Ⓚ, 13., Hütteldorfer Straße 249.

Schober Friedrich, Erzhr., 12., Arndtstraße 75.

Schober Josef, ObOffz. (EW.), 10., Triester Straße 57/5/28.

Schober Rudolf, Insp. (GW.), 12., Strohberggasse 2.

Schöber Margarete, Kdgtn., 3., Baumgasse 50/8 a.

Schöber Otto, RechnObRev., 9., Servitengasse 11.

Schöberl Friedrich, Bmtr. (VA.), br. EZ., 3., Haidingergasse 19/6.

Schöberl Leopoldine, KzlKoär., 12., Meidlinger Hauptstraße 51/2/16.

Schöberle Karl, Brautechniker, VertrAng. (Brhs.), MVK. III. (Schw.), ⊘ (Schw.), KTrK., Rannersdorf 52.

Schöbinger Johann, ObWkm. (StrB.), 12., Gaudenzdorfer Gürtel 15.

Schöbl Johann, Mf. II. Kl. (Feuerw.), Ⓚ (Schw.), 18., Semperstraße 59.

Schock Anton, GasK. (GW.), Ⓚ (Schw.), 13., Breitenseer Straße 13.

Schoderböck Karl, Ing., VInsp. (EW.), Ⓚ (Schw.), KTrK., 5., Margaretengürtel 126, 32/1/9.

Schödl Edith, ObOffz. (LU.), 4., Schleifmühlgasse 6/2/2/24.
Schödl Emilie, KzlKoär., 15., Herklotzgasse 6.
Schödl Johann, Lgf. (StrB.), 10., Herzgasse 38.
Schoen Leopold, UMDr., MedR., VertrArzt, EZ. II. v. Rot. Kr. (KD.), 12., Meidlinger Hauptstraße 32.
Schoeppl Edith, HauptFürsgn., 1., Krugerstraße 15/4/6.
Schöffel Ernestine, KzlKoär., 4., Karolinengasse 31/1/9.
Schöffl Karl, RechnR., ⊘ (Schw.), ○, KTrK., Vrw. Med., KEM., ung. KEM., 16., Herbststraße 22.
Schöfl Josef, JDr., MagR., 9., Lustkandlgasse 11 a.
Schögl Max, RechnR., 18., Czartoryskigasse 17.
Schoinz Milada, OpGeh., 13., Baumgartner Höhe 1.
Schoinz Wilhelmine, DiplPfln., 14., Geibelgasse 3/21.
Schokarth August, KzlObKoär., KTrK., 3., Ungargasse 13/12/1/10.
Scholda Marie, KzlKoär., 12., Schönbrunner Allee 49.
Scholl Otto, ObAmtsGeh., ⊛ (Schw.), ○, KTrK., Vrw. Med., 9., Säulengasse 19/13.
Schöll Josef, Professionist, 18., Schulgasse 9.
Scholle Hermine, KzlKoär., Deutsch-Wagram, Grillparzerstraße 18.
Schölpp Cäcilie, KzlOffz., 10., Friesenplatz 1/1/10.
Scholtze Josef, BadeAuff., 2., Arbeiterstrandbadstraße, Strandbad „Alte Donau".
Scholz Agnes, HauptFürsgn., ⊛, 13., Firmiangasse 27/1/5.
Scholz Franz, VInsp. (EW.), ⊛, 15., Volkergasse 5.
Scholz Franz, GasK. (GW.), 12., Böckhgasse 4.
Scholz Gustav, RechnRev., 17., Zeillergasse 63.
Scholz Henriette, Telephn., 13., Waldvogelstraße 6.
Scholz Josef, KzlKoär., 13., Nisselgasse 17.
Scholz Karl, JDr., MagObKoär., 13., Firmiangasse 27.
Scholz Karl, AmtsGeh., ⊛, ○, KTrK., 15., Clementinengasse 24/2/3/30.
Scholz Margarete, DiplPfln., 16., Wiesberggasse 15/19.
Scholz Otto, Ing., techn. VertrAng., ⊘, ✠, 6., Fillgradergasse 15.
Scholz Rudolf, Auff., 21., Wagramer Straße 97.
Scholz Stephan, Telg. I. Kl., ○, 13., Linzer Straße 218.
Scholze Robert, techn. KzlKoär., 21., Schloßhoferstraße 39.
Schömer Andreas, VInsp. (EW.), KTrK., Maria-Enzersdorf, Johannesgasse 36.
Schon Hans, Bmtr. (VA.), KTrK., 2., Am Kaisermühlendamm 57/21.
Schön Alfred, UMDr., VertrArzt, 12., Meidlinger Hauptstraße 32.
Schön Johann, Dr., rechtsk. Bmtr. (VA.), 10., Neumannplatz 1/18.
Schön Karl, Skont. (ZSp.), 17., Balderichgasse 4.
Schön Rudolf, KzlAss., 17., Pretschgogasse 3/8.
Schönauer Johann, KzlGeh. (StrB.), 14., Sechshauser Straße 98 a.
Schönbauer Alexander, DionsR. d. RechnA., 18., Lazaristengasse 8.
Schönbauer Ernst, JDr., MagSekr., ⊛ (Schw.), ⊙, KTrK., ung. ⊛ (Schw.), 3., Kleistgasse 3.
Schönbauer Leopold, UMDr., Univ.-Prof., Primararzt, slb. ⊘ (KD.), ⊘ (KD.), KTrK., EZ. II. v. Rot. Kr., 1., Wipplingerstraße 5.
Schönbeck Franz, Küchenmagazineur, 18., Bastiengasse 38.
Schönbeck Gisela, KzlKoär., 19., Heiligenstädter Straße 201/1/2.
Schönberger Ferdinand, VerwSekr., ○, KTrK., Vrw. Med., 9., Ayrenhoffgasse 3/4.
Schönberger Franz, VerwSekr., ⊛ (Schw.), 18., Staudgasse 85/8.
Schönbichler Edmund, KzlObKoär., ⊛, ○, eis. VK., KTrK., 8., Pfeilgasse 47/14.
Schöndl Johann, PhDr., RechnR., ✠ (Bd.), ✠ (Bd.), 13., Penzinger Straße 43.
Schöndorfer Ferdinand, LagerMstr., 2., Erzherzog-Karl-Platz 4.
Schöndorfer Johann, Vkm. (StrB.), 17., Bergsteiggasse 6.
Schönecker Eduard, Ing., StBauR., ⊛, O. d. Eis. Kr. III. (KD., Schw.), MVK. III. (KD., Schw.), slb. ⊘ (Schw.), ⊘ (Schw.), KTrK., IEM., eis. Kr. II., 13., Hütteldorfer Straße 86.
Schöner Anton, Schulw., KTrK., MDZ. III., EKr. 1912/13, 2., Vorgartenstraße 191.
Schöner Johann, VInsp. (EW.), ⊛, 2., Kleine Stadtgutgasse 12.
Schönfeld Franz, VerwSekr., 18., Gymnasiumstraße 26/3/19.
Schönfeld Siegfried, UMDr., VertrArzt, ⊙, KTrK., Vrw. Med. 2, 3., Löwengasse 29.
Schönfelder Margarete, ObOffz. (StrB.), Mauer, Rodauner Straße 17.
Schönhofer Johann, Vkm. (StrB.), 5., Laurenzgasse 5.
Schönhuber Paul, UMDr., PhysR., ⊛ (Schw.), ✠ (Bd.), EZ. II. v. Rot. Kr. (KD.), 20., Klosterneuburger Straße 88.
Schönig Karl, RechnObRev., 20., Webergasse 5.

Allgemeine Versicherungs-Gesellschaft „PHÖNIX"
Wien IX, Alserplatz 3, Telephon B-43-5-80

Schöniger Rosine, Bmtn. (ZSp.), 15., Wurmsergasse 45.

Schönolt Adalbert, Lm. I. Kl. (Feuerw.), Ⓚ (Schw.), KTrK., 18., Plenergasse 15.

Schönpflug Arthur, VerwSekr., eis. VK., 12., Ulmenhof 14/1/6.

Schönthal Grete, ObOffz. (EW.), 3., Barichgasse 21.

Schönthan Franz, Ing., StBauInsp., Ⓚ, ⌀ (Schw.), ✠, KTrK., Tir. LDkm., ung. Ⓚ, 18., Herbeckstraße 56.

Schönweiß Josef, Bmtr. (VA.), 17., Klopstockgasse 30.

Schönwetter Friederike, HauptFürsgn., 12., Längenfeldgasse 10/1/11.

Schönwiese Hedwig, HauptFürsgn., 17., Andergasse 35/5.

Schopf Franz, VertrAng., 14., Goldschlagstraße 65, 2/18.

Schopf Franz, ObAmtsGeh., 13., Penzinger Straße 150/20/2.

Schöpf Karl, Aufs., 6., Gumpendorfer Straße 106.

Schöpfleuthner Johann, ObRechnR., 6., Millergasse 11.

Schöpfleuthner Otto, AmtsR., 8., Hernalser Gürtel 14/2/14.

Schöpfleuthner Wilhelmine, KzlKoär., 8., Hernalser Gürtel 14/2/14.

Schopper Franz, Schulw., 19., Grinzinger Straße 95.

Schöppl Hermann, VerwSekr., 17., Hernalser Hauptstraße 221/2/3/18.

Schöppl Margarete, KzlOffz., 17., Hernalser Hauptstraße 221/2/3/18.

Schoral Eduard, BrandMstr (Feuerw.), Ⓚ, 10., Favoritenstraße 168.

Schörg Isidor, Aufs., 9., Pulverturmgasse 21.

Schörg Michael, BeleuchtAufs. (GW.), Ⓚ (Schw.), KTrK., eis. VK., 13., Hadikgasse 126.

Schörgenhofer Ignaz, Pfl., Ybbs a. d. Donau, Donaudorf 17.

Schörgmayer Rudolf, AmtsGeh., 20., Klosterneuburger Straße 42/3/22.

Schörk Alfred, VerwSekr., Ⓚ, ○, KTrK., ung. Ⓚ, 18., Bastiengasse 40/1.

Schorpfeil Johann, ObAufs. (GW.), Ⓚ (Schw.), Ⓓ, ○1, KTrK., eis. VK. m. Kr., Tir. LDkm., 11., Meichlstraße 4/1/8.

Schossig Emanuel, RechnObRev., 6., Mollardgasse 88.

Schoßmann Franz, KzlObKoär., EMed. v. Rot. Kr., 5., Margaretengürtel 76/18/3.

Schott August, RechnR., silb. EMed. v. Rot. Kr., 18., Gentzgasse 120.

Schottenhamml Franz, Sekr. (VA.), ○, KTrK., 5., Wiedner Hauptstraße 91.

Schottner Gottfried, Ing., StBauR., ✠, Ⓓ, KTrK., 5., Reumannhof 13.

Schöttner Josef, Ing., Insp., Eggenburg, Erziehungsanstalt.

Schovanez Franz, Vkf. (StrB.), 2., Schüttaustraße 47.

Schrabauer Emma, Pfln., Ybbs a. d. Donau, Wiener Landes-Heil- und Pflegeanstalt.

Schram Franz, Vkm. (StrB.), 15., Neusserplatz 1/1/4/26.

Schramek Hedwig, HauptFürsgn., 13., Lainzer Straße 127/1.

Schraml Marie, Bmtn. (ZSp.), 4., Weyringergasse 28.

Schramm Ferdinand, JDr., MagSekr., ○, KTrK., 7., Burggasse 104.

Schramm Jakob, VInsp. (EW.), Ⓚ, 17., Hauptstraße 172/43.

Schramm Josefa, Pfln., Ybbs a. d. Donau, Vogelsang 19.

Schramm Ludwig, ObMagR., 16., Hasnerstraße 33.

Schramm Matthias, Pfl., Ⓚ (Schw.), KTrK., Ybbs a. d. Donau, Vogelsang 19.

Schrammel Josef, KzlGeh. (StrB.), 10., Troststraße 96.

Schrammel Karl, KzlOffz., Ⓓ, ○, silb. VK. m. Kr. (Bd.), eis. VK. m. Kr., KTrK., MDZ. III., 5., Schönbrunner Straße 35/1/4.

Schranz Rudolf, Pfl., 12., Johann-Hoffmann-Platz 16.

Schreckinger Franz, Schulw., Ⓚ, Ⓓ, ○, KTrK., ung. Ⓚ, 16., Nauseagasse 20.

Schredt Elisabeth, Pfln., 16., Luxemburggasse 7, Stiege 18.

Schreiber Adolf, KzlSekr., 18., Kreuzgasse 87, 1/1/7.

Schreiber Alois, Vkm. (StrB.), 2., Marinelligasse 1/2/2/9.

Schreiber Andreas, Ing., VermR., Ⓚ (Schw.), ⌀ (Schw.), Ⓓ, KTrK., pr. eis. Kr. O., 15., Hütteldorfer Straße 4.

Schreiber Anna, HauptFürsgn., 4., Wohllebengasse 16, Mezzanin.

Schreiber Anton, VerwOffz., 18., Währinger Straße 188/15/6.

Schreiber August, Revisor (EW.), 19., Sieveringer Straße 58.

Schreiber Elisabeth, Kdgtn., 18., Währinger Straße 113.

Schreiber Franz, Telg. I. Kl. (Feuerw.), MIK., 20., Wallensteinstraße 18.

Schreiber Hermine, Offz. (EW.), 15., Wurzbachgasse 2/4/2/8.

Schreiber Josef, Lm. I. Kl. (Feuerw.), Ⓚ (Schw.), Ⓓ, ○, eis. VK., KTrK., Vrw. Med., 3., Schlachthausgasse 2.

Schreiber Josef, BeleuchtAufs. (GW.), ○1, KTrK., 3., Kölblgasse 26.

Schreiber Karl, Gtr., 13., Jagdschloßgasse 19/21.

Schreiber Leopold, Bmtr. (VA.), 18., Kreuzgasse 87/1/1/7.

Schreiber Margarete, HauptFürsgn., 18., Staudgasse 1/3/7.

Schreiber Max, Wkf. (StrB.), 12., Hohenbergstraße 36, Stiege 4/1.

Schreiber Oskar, DionsR. d. RechnA., 7., Zieglergasse 12.

Schreiber Otto, VInsp. (EW.), 15., Wurzbachgasse 2/4/2/8.

Schreier Josef, Schulw., ⊗, ○, eis. VK. m. Kr., eis. VK., KTrK., Vrw. Med., 3., Hainburger Straße 40.

Schreier Josef, VertrAng., 16., Bertoligasse 1.

Schreier Robert, KzlKoär., Lang-Enzersdorf, Kellergasse 526.

Schreiner Johann, Vkf. (StrB.), 13., Fenzlgasse 65.

Schreiner-Ohrfandl Sylvester, vertragsm. MarktAufs., 19., Heiligenstädter Straße 9.

Schreiner Wilhelm, Vkf. (StrB.), 21., Heckenweg 6, Siedlung.

Schreinzer Adolf, Ing., ObInsp. (GW.), ⊗ (Schw.), ①, ⓪, KTrK., MIK., EKr. 1912/13, Klosterneuburg, Albrechtsstraße 67.

Schreinzer Leopold, KzlKoär., ⊗ (Schw.), KTrK., 16., Hyrtlgasse 34/2/12.

Schreiweis Franz, KassGeh. (ZSp.), 2., Vereinsgasse 6.

Schrekinger Albert, JDr., VerwKoär., 20., Wallensteinstraße 17.

Schrelle Adolf, Ing., Insp. (StrB.), 8., Pfeilgasse 5.

Schrembs Karl, GasK. (GW.), 16., Oestl. Randstraße 1.

Schremmer Eduard, Bmtr. (WA.), 18., Salierigasse 15/2/17.

Schremmer Emil, Bmtr. (WA.), KTrK., Vrw. Med., 19., Heiligenstädter Straße 86/71/13.

Schremmer Wilhelmine, KzlKoär., 16., Lorenz-Mandl-Gasse 62/1/9.

Schrems Mathilde, ObOffz. (EW.), 16., Gallitzinstraße 68/3.

Schrems Richard, VerwSekr., 5., Margaretengürtel 122.

Schrenk Agnes, KzlObKoär., 13., Speisinger Straße 8.

Schrenk Eleonore, ObOffz. (StrB.), 2., Vorgartenstraße 144.

Schrenk Ernestine, Pfln., 13., Pausingergasse 43.

Schrenk Franz, KzlAss., 20., Engerthstraße 93, 18/2.

Schrenk Josef, VInsp. (StrB.), 2., Vorgartenstraße 144.

Schrenk Josef, Pfl., 13., Pausingergasse 43.

Schrenk Margarete, HauptFürsgn., 18., Staudgasse 1/3/7.

Schrenker Josef, TitInsp. (ZSp.), ⓪1, ○, KTrK., 15., Haidmanngasse 10.

Schreyer Hermann, Lm. I. Kl. (Feuerw.), ⊗ (Schw.), ⓪1, ○, eis. VK. m. Kr., KTrK., Atzgersdorf, Wiener Straße 827.

Schricker Pauline, DiplPfln., 13., Biraghigasse 38—42/18/4.

Schrimpf Johann, RechnObRev., 4., Mommsengasse 30.

Schrimpl Franz, MgPh., RechnR., 19., Gymnasiumstraße 68.

Schrittwieser Karl, akad. Archt., technischer VertrAng., ⊗, 19., Phillipovichgasse 1.

Schröckenfuchs Emil, ObOffz. (StrB.), 13., Fleischgasse 15—17/5/2/5.

Schröckenfuchs Heinrich, ObWkm. (StrB.), 13., Ameisgasse 43.

Schröckenfuchs Rosa, HilfsBmtn. (StrB.), 13., Fleischgasse 15—17/5/2/5.

Schröder Franz, AmtsGeh., ⊗, 12., Tivoligasse 8.

Schrodin Marie, VInsp. (StrB.), 6., Strohmayergasse 9.

Schrom Alfred, Instruktor (StrB.), 3., Würzlerstraße 13.

Schrom Johann, VInsp. (StrB.), 9., Pramergasse 3.

Schrom Rudolf, Insp. (StrB.), 3., Landstraßer Hauptstraße 13.

Schrott Helene, ObOffz. (EW.), 19., Heiligenstädter Straße 11/6/3/15.

Schrott Karl, KzlObKoär., ⊗, EMed. v. Rot. Kr. (KD.), 15., Hütteldorfer Straße 38.

Schrötter Hedwig, ObOffz. (EW.), 17., Geblergasse 20.

Schrötter Walter, Bmtr. (WA.), 9., Währinger Gürtel 104/3/17.

Schrottmayer Anton, Pfl., ⊗ (Schw.), KTrK., Ybbs a. d. Donau, Trewald 47.

Schruf Alfred, VerwSekr., KTrK., 7., Neustiftgasse 122/1/27.

Schrut Josef, städt. Gtr., ⓪, ○1, KTrK., Vrw. Med., eis. VK., 13., Kienmayergasse 39.

Schubert Alois, VerwSekr., EMed. v. Rot. Kr., 8., Schmidgasse 16/2/5.

Schubert Anton, Pförtner, 9., Sobieskigasse 31.

Schubert Else, KdgLtn., 18., Semperstraße 35, 3/46.

Schubert Franz, JDr., MagR., 6., Millergasse 50.

Schubert Friedrich, JDr., MagR., silb. ⚜ (Schw.), ⚜ (Schw.), KTrK., 13., Auhofstraße 72.

Schubert Josef, AmtsR., ⊗, R. Kr. d. O. d. Eis. Kr. (KD., Schw.), silb. ⚜1 (Schw.), ⚜ (Schw.), KTrK., pr. eis. Kr. II., 21., Schlingerstraße 18/2.

Schubert Karl, Bmtr. (WA.), 20., Salzachstraße 7/1/24.

Schubert Karl, Schulw., 16., Abelegasse 29.

Schubert Marie, KzlSekr., 15., Hütteldorfer Straße 31.

Allgemeine Versicherungs-Gesellschaft „PHÖNIX"
Wien IX, Alserplatz 3, Telephon B-43-5-80

Schubert Pauline, Kdgtn., 21., Leopold-Ferstl-Gasse 10/2/14.

Schubert Wenzel, MarktAufs., 3., Hohlweggasse 32.

Schuch Leopold, ObGtr., ○, eis. VK., KTrK., 12., Sagedergasse 14.

Schück Heinrich, Schulw., 2., Hochstettergasse 4.

Schuda Marie, VInsp. (StrB.), 18., Bastiengasse 14.

Schuh Alois, Vorarb. II. Kl. (EW.), KTrK., 2., Handelskai 210/1/2/11.

Schuh Karl, ObAmtsGeh., ○ 2, KTrK., 19., Gatterburggasse 14.

Schuh Wenzel, Maurer, 16., Koppstraße 58.

Schuhböck Johann, Wkm., 13., Hütteldorfer Straße 142.

Schuhmacher Hans, TitSkont. (ZSp.), 11., Hauffgasse 13.

Schuhmann Rudolf, DrIng., ObStBauR., 13., Neue-Welt-Gasse 18.

Schuhmayer August, KzlOffz., 13., Wolkersbergenstraße 82.

Schuhmertl Hermine, KzlKoär., 19., Muthgasse 131/6.

Schuk Karl, GasK. (GW.), 5., St.-Johann-Gasse 18.

Schüle Anna, ObOffz. (EW.), 5., Bärengasse 3/17.

Schulheim Norbert, VstdStellv. (VA.), Graz, Annenstraße 53.

Schulhof Anna, Pfln., Landes-Heil- und Pflegeanstalt Am Steinhof.

Schuller Hermine, HauptFürsgn., Langenzersdorf, Berggasse 7.

Schuller Josef, ObOffz. (StrB.), 14., Preysinggasse 17.

Schuller Leopoldine, VInsp. (GW.), ⊛, 21., Kantnergasse 46.

Schuller Margarete, KzlKoär., 18., Hofstattgasse 15/10.

Schuller Matthias, VerwSekr., ⓘ, ⓓ, ○, KTrK., 18., Antonigasse 5/9.

Schüller Ernst, Ing., ObStBauR., 19., Sieveringer Straße 71.

Schulmeister Anna, ObOffz. (StrB.), 12., Erlgasse 20.

Schulmeister Karl, StatBetrLtr. (EW.), gld. V. Z. d. R. Ö., 21., Jedleseer Straße 43/45.

Schultheiß Ernst, KontrAmtsR., ⊛, ung. ⊛ (Schw.), 8., Lederergasse 30.

Schulteis Rudolf, StWDr., Bmtr. (ZSp.), MVK. III., slb. ⊘ (Schw.), ⊘ (Schw.), KTrK., Tir. LDkm., 21., Schöpfleuthnergasse 35.

Schultze Josefine, Pfln., 18., Martinstraße 90/2/5.

Schulz Anton, RechnObRev., 19., Döblinger Gürtel 21.

Schulz Ernst, KzlOffz., ○, KTrK., 16., Wurlitzergasse 17/2/8.

Schulz Gabriele, HauptFürsgn., 16., Wurlitzergasse 17/2/8.

Schulz Hermann, Sekr., VertrAng. (Brhs.), slb. ⊘ (Schw.), ⊘ (Schw.), ⓘ, KTrK., 13., Feldmühlgasse 9.

Schulz Ida, Pfln., 15., Idagasse 5.

Schulz Leopoldine, ObOffz. (EW.), 7., Bernardgasse 11.

Schulz Louis, DionsR. (VA.), 8., Blindengasse 42.

Schulz Ludwig, VInsp. (EW.), ⊛, 4., Favoritenstraße 19.

Schulz Ludwig, AmtsGeh., 13., Steinlechnergasse 2.

Schulz Ludwig, Professionist, ○, KTrK., 10., Theodor-Sickl-Gasse 16, Stiege 13.

Schumann Felizitas, Kdgtn., 3., Baumgasse 1/15.

Schunter Franz, Spengler, 6., Gumpendorfer Straße 159.

Schuöcker Leopold, VertrAng., 3., Landstraßer Hauptstraße 24.

Schupita Franz, Insp., 6., Esterhazygasse 28.

Schupita Mathilde, KzlKoär., 5., Brandmayergasse 39/7/3/23.

Schuran Aloisia, VInsp. (GW.), ⊛, 21., Brünner Straße 41.

Schurz Maria, Erzhn., 9., Währinger Gürtel 152, 1/10.

Schüssel Else, Fürsgn., 9., Kinderspitalgasse 7/17.

Schüßl Anton, Pfl., 12., Pottendorfer Straße 1.

Schüßler Marie, VInsp. (GW.), 16., Neulerchenfelder Straße 3.

Schusta Adalbert, VerwObKoär., 18., Schöffelgasse 18.

Schuster Alexander, Ing., StBauInsp., slb. ⊘ (Schw.) 1, ⊘ (Schw.), KTrK., EZ. v. Rot. Kr. (KD.), 2., Böcklinstraße 104.

Schuster Alexander, Ing., Insp. (EW.), ⊛ (Schw.), ⊘, ✠ (Bd., Schw.), KTrK., Vrw. Med., ung. ⊛ (Schw.), ott. eis. Hlbm., 2., Afrikanergasse 9.

Schuster Franz, RechnR., 20., Kaschlgasse 2.

Schuster Franz, Vkf. (StrB.), 17., Nesselgasse 8.

Schuster Gertrud, Kdgtn., 8., Pfeilgasse 5, Stiege 2/22.

Schuster Gustav, KzlGeh., 13., Versorgungsheimstraße 6, Stiege 4/6.

Schuster Hans, VInsp. (GW.), ⊛ (Schw.), ⓓ, eis. VK. (Bd.), KTrK., ung. ⊛ (Schw.), 8., Blindengasse 36.

Schuster Helene, KzlAss., 3., Leberstraße 2/25/11.

Schuster Johann, Insp. (GW.), ⊛ (Schw.), 21., Gaswerk Leopoldau.

Schuster Johann, Aufs., 21., Funkgasse 4.

Schuster Johann, Heizer, ⊛, ○, KTrK., 3., Schlachthausgasse 21.

Schuster Josef, Ing., VInsp. (GW.), 21., Gaswerk Leopoldau.

Schuster Josef, ObOffz. (GW.), ⊛ (Schw.), KTrK., 21., Gaswerk Leopoldau.

Schuster Karl, Insp. (StrB.), 13., Glasauergasse 36.

Schuster Karl, VerwKoär., ⊛, 8., Albertgasse 17, 3/2/29.

Schuster Karl, ObAmtsGeh., KTrK., Hadersdorf-Weidlingau, Hauptstraße 47.

Schuster Leopold, Masch. I. Kl. (Feuerw.), ⊛ (Schw.), 13., Poschgasse 2.

Schutja Josef, WerkLtr. (EW.), ⊛, 18., Schopenhauerstraße 86/3/14.

Schutovits Otto, JDr., ObMagR., 19., Billrothstraße 11.

Schutter Eduard, VInsp. (GW.), ⊛ (Schw.), 13., Neukommweg 1.

Schütz Agnes, DiplPfln., 11., Lorystraße 17.

Schütz Anton, Schulw., 15., Hackengasse 11.

Schütz Eduard, ObOffz. (EW.), 16., Gomperzgasse 1—3/2/3/13.

Schütz Franz, Bmtr. (EW.), 8., Hernalser Gürtel 16/2/1/5.

Schütz Franz, Lenker, 8., Hernalser Gürtel 14—16, 1/5.

Schütz Ignaz, Vkm. (StrB.), 13., Weiglgasse 5—7, 1/16.

Schütz Josef, RechnR., 3., Marxergasse 32.

Schütz Karl, UMDr., VertrArzt, ⊛ (Schw.), ⊘ (Schw.), ✠ (Bd.), KTrK., silb. EMed. v. Rot. Kr. (KD.), 1., Mahlerstraße 11.

Schütz Karl, RechnObRev., 5., Wimmergasse 11.

Schütz Karoline, HauptFürsgn., 18., Matznergasse 16/2/21.

Schützner Friedrich, KzlKoär., Ybbs a. d. Donau, Piesenegg 6.

Schwab Albert, ObWkm. (StrB.), 12., Längenfeldgasse 25.

Schwab Eduard, Lm. II. Kl. (Feuerw.), ⊛ (Schw.), 2., Engerthstraße 230.

Schwab Franz, ObSchulw., 16., Neumayergasse 25.

Schwab Franz, Maurer, 13., Hüttelbergstraße 7.

Schwab Irma, DiplPfln., 13., Penzinger Straße 33/9.

Schwab Johann, Revisor (EW.), 16., Seeböckgasse 34.

Schwab Johann, HausInsp., 13., Schinaweisgasse 33.

Schwab Johann, Maurer, 13., Hütteldorfer Straße 247.

Schwab Josef, VInsp. (EW.), ⊛, 2., Czerningasse 16/4/14.

Schwab Karl, VerwSekr., 5., Margaretengürtel 98/1/10.

Schwab Ludwig, VerwSekr., 13., Baumgartenstraße 11/1.

Schwabbauer Helene, Bmtn. (WA.), 5., Zentagasse 14/48.

Schwach Anna, DiplPfln., 13., Achtundvierzigerplatz 33.

Schwager Leopoldine, Kdgtn., VertrAng., 12., Längenfeldgasse 16/3/4/18.

Schwager Rudolf, Rfr. (StrB.), 13., Phillipsgasse 8/3/2/11.

Schwagerka Hans, techn. ObKoär., ⊛ (Schw.), MVK. III. (KD., Schw.), ⊙, ○, KTrK., 11., Fickeysstraße 6.

Schwägerl Andreas, techn. HilfsBmtr. (Brhs.), Rannersdorf 52.

Schwaiger Bruno, techn. ObInsp., 16., Auf der Schottenwiese 7.

Schwaiger Richard, techn. Insp., ⊘ (Schw.), ⊙, KTrK., 9., Spittelauer Lände 25.

Schwaiger Rosina, PflVorst., ⊛, 13., Baumgartner Höhe 1.

Schwaighofer Michael, Gtr., 16., Possingergasse 47—51, Stiege 4.

Schwalm Karl, Lm. I. Kl. (Feuerw.), ⊛ (Schw.), 19., Dyonisius-Andrassy-Gasse 1.

Schwameis Leopold, FGtr., 11., Simmeringer Hauptstraße 234.

Schwanzer Franz, VerwSekr., ⊛, 17., Hernalser Hauptstraße 125/3/23.

Schwarnitz Karl, Vkf. (StrB.), 15., Goldschlagstraße 26.

Schwarny Amalie, ObOffz. (StrB.), 18., Mitterberggasse 15.

Schwartz Alfred, techn. Adj., 20., Brigittenauer Lände 42.

Schwartz Martin, Seels., 13., Wolkersbergenstraße 1.

Schwartz Michael, Bmtr. (WA.), 19., Boschstraße 17.

Schwarz Alois, Pfl., 16., Lienfeldergasse 54.

Schwarz Anton, JDr., ObSenR., Dior. d. ZSp. u. d. Wr. Landeshypothekenanstalt, Klosterneuburg-Weidling, Weidlingbachgasse 4.

Schwarz Anton, JDr., Dior. (ZSp.), Weidling, Weidlingbachgasse 4.

Schwarz Anton Oskar, ObRechnR., KTrK., KEM., Langenzersdorf, Schulstraße 66.

Schwarz August, AmtsR., Langenzersdorf, Berggasse 11.

Schwarz Auguste, DiplObPfln., EMed. v. Rot. Kr. (KD.), 15., Sperrgasse 12.

Schwarz Edmund, SchlachthofAufs., ○, KTrK., 17., Beheimgasse 24.

Schwarz Egon, VInsp. (EW.), ⊛, 5., Schönbrunner Straße 115.

Schwarz Ernestine, DiplPfln., 16., Thalheimergasse 32—38.

Schwarz Felix, UMDr., VertrArzt, 10., Favoritenstraße 59.

Allgemeine Versicherungs-Gesellschaft „PHÖNIX"
Wien IX, Alserplatz 3, Telephon B-43-5-30

Schwarz Felix, Ing., Insp. (EW.), KTrK., 19., Pokornygasse 5.

Schwarz Franz, UMDr., ObStArzt, EZ. II. v. Rot. Kr. (KD.), 13., Linzer Straße 296.

Schwarz Franz, RechnObRev., ✠ (Bd.), 5., Schönbrunner Straße 60.

Schwarz Franz, ObRfr. (StrB.), 3., Erdbergstraße 174.

Schwarz Friedrich, KzlAss., 13., Jenullgasse 18, 26/1/10.

Schwarz Helene, ObOffz. (StrB.), 18., Bastiengasse 14.

Schwarz Helene, DiplPfln., 13., Wolkersbergenstraße 1.

Schwarz Hermann, Schulw., 19., Heiligenstädter Straße 129.

Schwarz Ignaz, Insp., ✠ (Bd.), 16., Possingergasse 63/10/12/12.

Schwarz Johann, MarktAuss., 21., Siemensstraße 12/1/14.

Schwarz Johann, Gask. (GW.), 13., Flötzersteig 125.

Schwarz Josefine, Kdgtn., 21., Prager Straße 43—47/2/2/12.

Schwarz Karl, Schulw., eis. VK., 10., Leibnitzgasse 33.

Schwarz Leopold, UMDr., PhysR., R. Kr. d. Fr. J. O. (KD.), ⚔ (Schw.), KTrK., 9., Währinger Gürtel 110.

Schwarz Margarete, StWDr., TbkFürsgn., 8., Josefstädter Straße 21/1/14.

Schwarz Margarete, WInsp. (StrB.), 18., Währinger Gürtel 115.

Schwarz Marie, Kdgtn., 13., Speisinger Straße 84.

Schwarz Max, Wstd. (WA.), 19., Grinzinger Straße 99/7.

Schwarz Oskar, Bmtr. (WA.), 2., Schüttelstraße 101.

Schwarz Rudolf, Vkf. (StrB.), 16., Thaliastraße 130.

Schwarz Wenzel, WInsp. (StrB.), slb. EMed. v. Rot. Kr. (KD.), slb. VK. m. Kr. (Bd.), eis. VK. m. Kr. (Bd.), MIK., 10., Ettenreichgasse 1.

Schwarz Wilhelm, Ing., StBauInsp., slb. ⚔ (Schw.), ⚔ (Schw.), Ⓓ, KTrK., Vrw. Med., 1., Sonnenfelsgasse 7/8.

Schwarz Wilhelm, WInsp. (LU.), Ⓚ, KTrK., eis. VK. m. Kr., 18., Währinger Straße 124.

Schwarz Wilhelm, BauWkm., 1., Sonnenfelsgasse 7.

Schwarzberger Ludwig, Pfl., Ⓚ (Schw.), Ⓓ 2, ○, KTrK., 13., Baumgartner Höhe 1.

Schwarzbüchler Ferdinand, Mf. I. Kl. (Feuerw.), 15., Gunthergasse 13.

Schwarzenberger Engelbert, KzlGeh. (StrB.), 2., Förstergasse 6.

Schwarzenberger Wilhelm, Ing., BrandObKoär. (Feuerw.), 21., Kretzgasse 3.

Schwarzenbrunner Heinrich, Ing., Insp. (EW.), Ⓚ, 3., Messenhausergasse 3/1/12.

Schwarzer Ferdinand, Pfl., ○, KTrK., 12., Schlöglgasse 42.

Schwarzer Franz, ObRfr. (StrB.), 10., Laxenburger Straße, Siedlung.

Schwarzgruber Rudolf, VerwSekr., Ⓘ, KTrK., Vrw. Med., Guntramsdorf 426.

Schwarzinger Franz, WInsp. (StrB.), 8., Florianigasse 40.

Schwarzinger Johann, Auss. (GW.), 11., Petzoldgasse 15 (Siedlung).

Schwarzinger Josef, ObAuss. II. Kl. (GW.), Ⓚ (Schw.), ○, KTrK., 11., Petzoldgasse 13 (Siedlung).

Schwarzinger Marianne, DiplPfln., 18., Plenergasse 5.

Schwarzl Johann, RechnObRev., 21., Prager Straße 17.

Schwarzl Josef, JDr., MagR., 9., Sobieskigasse 24.

Schwarzmann Roman, vertragsm. Markt-Auss., 21., Peter-Kaiser-Straße 20.

Schwarzt Frieda, Erziehungsgruppenführerin, VertrAng., 18., Bastiengasse 36/209.

Schwed Rudolf, WInsp. (StrB.), ○, KTrK., Kritzendorf, Feldstraße 102.

Schweda Anna, ObOffz. (StrB.), 17., Antonigasse 55.

Schweda Hans, BadeBetrMstr., Ⓓ, KTrK., 10., Gudrunstraße 163 a.

Schweda Karl, kommerz. Bmtr., VertrAng. (Brhs.), 21., Josef-Baumann-Gasse 56.

Schwedtke Anton, WInsp. (LU.), Ⓚ, ○, KTrK., ung. Ⓚ, 16., Starchantgasse 10.

Schwehla Emil, VertrAuss., ○, KTrK., 21., Brünner Straße 134.

Schwei Ernst, PhDr., VerwSekr., Ⓚ (Schw.), ✠ (Bd.), KTrK., Tir. LDkm., ung. Ⓚ, 13., Hadikgasse 94.

Schweickhardt Johann, WInsp., Ⓚ, KTrK., Vrw. Med., 20., Dresdner Straße 114/11.

Schweifer Hedwig, DiplPfln., 13., Waldvogelstraße 6.

Schweiger Anna, InvPfln., Ybbs a. d. Donau, Trewald 32.

Schweiger Augustin, ObSchulw., 1., Zedlitzgasse 9.

Schweiger Eduard, ObWkm., Ⓚ, 12., Weißenthurngasse 15.

Schweiger Franz, RechnR., 13., Hütteldorfer Straße 357.

Schweiger Ignaz, Pfl., 16., Seeböckgasse 34 a.

Schweiger Theresia, Pfln., 13., Siedlung Flötzersteig, Nord 166.

Schweighofer Karl, Bmtr. (WA.), ○, KTrK., eis. VK. m. Kr., 14., Meiselstraße 15—17/4/1/7.

Schweighofer Marianne, Ln., 14., Kellinggasse 9.

Schweighofer Martin, Telg. I. Kl. (Feuerw.), Ⓚ (Schw.), Ⓘ, slb. VK. m. Kr., KTrK., ung. Ⓚ, 3., Mohsgasse 25.

Schweigl Agnes, DiplPfln., 18., Bastiengasse 36.
Schweinecker Franz, Aufs., 19., Eroikagasse 31.
Schweitzer Emma, KzlKoär., 13., Schillingergasse 4.
Schweitzer Heinrich, VerwSekr., 13., Schillingergasse 4.
Schweitzer Johann, AmtsGeh., 15., Akkonplatz 4/18.
Schweitzer Leopold, VInsp. (EW.), 13., Gurkgasse 6.
Schweitzer Leopold, AmtsGeh., 12., Ratschkygasse 15/15.
Schweitzer Peter, RechnR. 3., Messenhausergasse 14.
Schweizer Anna, Pfln., 5., Siebenbrunnenfeldgasse 15, Stiege 2.
Schweizer Karl, Ing., ObStBauR., 15., Mariahilfer Straße 142.
Schweizer Marie, ObOffz. (StrB.), Ⓚ, 12., Schönbrunner Straße 168.
Schwendenwein Marie, DiplPfln., Mödling, Rathausstraße 8.
Schwendner Johann, ObAmtsGeh., 19., Heiligenstädter Straße 86/73/1/3.
Schwendt Ladislaus, ObOffz. (EW.), 21., Ostmarkgasse 15.
Schwenk Marie, KzlKoär., 18., Gentzgasse 79.
Schwenk Rudolf, Ing., StBauR., Ⓚ, ⊘, 14., Kauergasse 10.
Schwertführer Gisela, Pfln., 16., Mildeplatz 12.
Schwertführer Josef, FGtr., 17., Hernalser Friedhof.
Schwerwacher Gottfried, Insp. (GW.), Ⓚ (Schw.), ○, KTrK., eis. VK. m. Kr. (Bd.), 9., Canisiusgasse 21 a.
Schwetz Kuno, VerwSekr., slb. VK. m. Kr., eis. VK., 19., Phillipovichgasse 4/3/3.
Schwetz Robert, JDr., ObMagR., Ⓚ (Schw.), ○, KTrK., 13., Sanatoriumstraße 2, Objekt G (Lungenheilstätte Baumgartner Höhe).
Schwetz Rudolf, Ing., techn. ObInsp., Ⓚ, 5., Geigergasse 2.
Schwind Franz, Aufs., 5., Vogelsanggasse 38.
Schwind Josef, Vkm. (StrB.), 18., Paulinengasse 9/19/1/7.
Schwingenschlögl Franz, Vorarb. II. Kl. (EW.), 18., Glanzinggasse 60, Siedlung.
Schwinger Johann, Lm. II. Kl. (Feuerw.), eis. VK. (Bd.), 18., Anna-Frauer-Gasse 4.
Schwingl Franz, UntBmtr. (LU.), Ⓚ, eis. VK. (Bd.), 10., Reisingergasse 4/9.
Schwingshandl Konrad, ObOffz. (EW.), Ⓚ, 16., Ottakringer Straße 227/34.
Schwoisser Engelbert, AmtsGeh., Ⓚ, (Schw.), ○, KTrK., 13., Gußenleitnergasse 11.
Schwub Eduard, VInsp. (GW.), 5., Bräuhausgasse 43.

Staar Leopold, Ing., R. d. W. B. Fw. (Feuerw.), Ⓚ (Schw.), slb. ⊘, ⊘, 10., Sonnwendgasse 14.
Stach Karl, Pfl., 13., Breitenseer Straße 108, Stiege 2.
Stachl Karl, Vorarb. II. Kl. (EW.), Mauer, Tiergartengasse 22.
Stadlbauer Margarete, KzlKoär., 2., Novaragasse 16.
Stadler Amalia, KzlKoär., 15., Robert-Hamerling-Gasse 32.
Stadler Cäcilie, VInsp. (StrB.), 10., Favoritenstraße 97.
Stadler Franz, Schulw., 11., Haeckelplatz 1.
Stadler Georg, GasK. (GW.), 21., Siedlung Neustraßäcker 12.
Stadler Gottfried, Bmtr. (ZSp.), 13., Linzer Straße 442.
Stadler Johann, Ing., StBauR., Ⓚ (Schw.), slb. ⊘, ⊘, KTrK., 18., Bastiengasse 13.
Stadler Julius, VertrAng., 21., Donaufelder Straße 61.
Stadler Marie, Kdgtn., VertrAng., 18., Gentzgasse 86.
Stadler Rosalia, KzlKoär., 16., Paletzgasse 10, 3/29.
Stadler Rudolf, ObAmtsGeh., eis. VK. m. Kr., KTrK., ung. Ⓚ, 10., Erlachgasse 79/2/25.
Stadlmayer Anna, KzlKoär., 19., Döblinger Gürtel 21/6/18.
Staffa Gustav, techn. KzlObKoär., Ⓜ, 7., Kandlgasse 15.
Stagl Franz, VInsp. (EW.), KTrK., 14., Sechshauser Straße 37/1/9.
Stagl Johann, KzlKoär., 19., Heiligenstädter Straße 15/10/1/8.
Stagl Johann, KzlAss., 14., Diefenbachgasse 49—51/7/1/4.
Stahl Bernhard, VerwSekr., 16., Hasnerstraße 125.
Stahl Marie, Pfln., Liesing, Grenzgasse 6.
Stainінger Hermann, KzlSekr., Ⓚ (Schw.), ○1, eis. VK. (Bd.), KTrK., Vrw. Med., 19., Silbergasse 8.
Stalf Johann, Magazineur, 16., Hasnerstraße 123.
Stallecker Franz, Desinfektor, Ⓚ, 21., Christian-Bucher-Gasse 34.
Stalleker Franz, KzlAss., Ⓚ, KTrK., 21., An der oberen alten Donau 9.

Allgemeine Versicherungs-Gesellschaft „PHÖNIX"
Wien IX, Alserplatz 3, Telephon B-43-5-80

Stalleker Friedrich, RechnObRev., 10., Laxenburger Straße 49—57.

Stammer Sebastian, MarktAuss., IEM., 18., Währinger Straße 137.

Stamminger Karl, Monteur, ⓘ, ⓓ, ○, KTrK., 15., Wickhoffgasse 24.

Stampfl Hildegard, KdgLtn., 9., Berggasse 11, 3/1/19.

Stanec Johann, RechnObRev., 21., Schleifgasse 4.

Stanek Johann, GasK. (GW.), 20., Engerthstraße 114 a.

Stanek Johann, Auss. (GW.), 8., Lederergasse 21 a/2/7.

Stangl Gustav, ObOffz. (EW.), KTrK., 7., Neustiftgasse 50/23.

Stangl Johann, VInsp. (StrB.), 19., Döblinger Hauptstraße 41.

Stangl Johann, Brauführer (Brhs.), Rannersdorf 52.

Stangl Josef, FGtr., 11., Simmeringer Hauptstraße 234.

Stangl Marie, ObOffz. (StrB.), 21., Eugen-Bormann-Gasse 1.

Stanić Martha, KzlKoär., 3., Reisnerstraße 36, 2/9.

Staničič Johanna, HauptFürsgn., 8., Lerchengasse 32/2/10.

Staniek Josef, MaschMstr., Ⓚ, 13., Am Steinhof.

Stanka Adolf, Dior. (Brhs.), IEM. f. d. bewaffn. Macht, Rannersdorf 52.

Stanka Andreas, VInsp. (StrB.), 13., Leyserstraße 5.

Stanka Anton, MarktAuss., KTrK., 13., Breitenseer Straße 112.

Stanka Hugo, UMDr., OrdArzt, 4., Goldeggasse 32.

Stanka Johann, RechnR., 2., Böcklinstraße 114.

Stanzel Friedrich, VerwKoär., 5., Rampersdorffergasse 45/35.

Stanzel Karl, Präs. Chauffeur, 9., Hahngasse 10.

Stanzig Johann, Ing., ObR. d. Wr. B. Fw. (Feuerw.), Ⓚ, MIK., 1., Am Hof 9.

Stanzl Anton, VerwSekr., Ⓚ, Tir. LDkm., 15., Camillo-Sitte-Gasse 14/15.

Stanzl Karl, VerwSekr., Ⓚ, 13., Schirnböckgasse 35.

Starch Leopold, ObAmtsGeh., 16., Blumbergasse 23/19.

Starek Emilie, ObOffz. (StrB.), 13., Gründorfgasse 2.

Staritzbichler Josef, KzlObKoär., Ⓚ, 8., Pfeilgasse 47—49/1/4/11.

Stark Franz, VInsp., Ⓚ, 20., Engerthstraße 87, 7/1/18.

Stark Franz, Lm. I. Kl. (Feuerw.), 12., Untere Meidlinger Straße 85.

Stark Ignaz, Tischler, 13., Linzer Straße 128.

Stark Johann, Auss., 16., Lambertgasse 6.

Stark Viktor, Ing., techn. ObInsp., 18., Währinger Gürtel 79.

Starka Emma, KzlKoär., 2., Lichtenauergasse 9, 4/17.

Starka Otto, Vorarb. II. Kl. (EW.), Ⓚ (Schw.), slb. VK. m. Kr., eis. VK. m. Kr., KTrK., 13., Lynkeusgasse 71.

Stärker Josef, VInsp., 18., Gentzgasse 45/2/3/10.

Starkl Olga, UMDr., VertrArzt, 4., Belvederegasse 6.

Starlinger Marie, Pfln., 16., Maderspergerstraße 14.

Stary Johann, ObAuss., 15., Holochergasse 36.

Starý Marie, KzlOffz., 19., Cobenzlgasse 53.

Starz Wilhelm, Telg. II. Kl. (Feuerw.), Ⓚ (Schw.), ○ 1, KTrK., 14., Geibelgasse 10.

Starzikowsky Robert, JDr., ObMagR., Ⓚ (Schw.), ⊘ (Schw.), KTrK., 19., Hardtgasse 6.

Stastny Franz, KontrAmtsR., Ⓚ, 12., Grünbergstraße 1.

Stastny Gustav, ObOffz. (EW.), 9., Gussenbauergasse 5—7/4/4/16.

Stauber Marianne, Pfln., 18., Schulgasse 62.

Stauber Robert, Vorarb. II. Kl. (EW.), 20., Hannover Gasse 29/11.

Staud Johann, Erzhr., Eggenburg, Erziehungsanstalt der Stadt Wien.

Staude Franz, RechnR., Klosterneuburg, Langstögergasse 20.

Staudigl Alfred, RechnR., Off. EZ. v. Rot. Kr., 13., Lungenheilstätte Baumgartner Höhe.

Staudinger Alois, WerkAuss., Torwart (GW.), 21., Gaswerk Leopoldau, Aufsehergebäude, 2/10.

Staudinger Friedrich, Vkf. (StrB.), 17., Hernalser Hauptstraße 180.

Staudinger Gustav, KzlObKoär., 5., Schönbrunner Straße 16/2/26.

Staudner Rudolf, BeleuchtungsAuss. (GW.), Ⓚ (Schw.), ⓘ, ⓓ 1, ○, KTrK., 19., Boschstraße 19.

Staufer Gertrude, Dr., HauptFürsgn., 8., Laudongasse 42/2/17.

Staufer Leopold, Ing., Insp. (GW.), ⓓ, ○, MDZ. III. (KD., Schw.), S. L., KTrK., 21., Gaswerk Leopoldau.

Stebich Johanna, Offz. (StrB.), 7., Mondscheingasse 17.

Stechauner Josef, Vkf. (StrB.), 2., Schüttaustraße 17, Stiege 19/3/9.

Stecker Gustav, Insp. (GW.), Ⓚ, 11., Sedlitzkygasse 13.

Stefan Marie, Pfln., 3., Hainburger Straße 68—70.

Stefanofsky Alfred, MaschMstr., Ⓚ (Schw.), eis. VK. (Bd.), 12., Koppreitergasse 24.

Stefanofsky Otto, Schulw., eis. VK. m. Kr., 6., Grasgasse 5.

Steffan Alfred, ObInsp. (EW.), Ⓚ, 18., Klostergasse 16.

Steffan Alois, ObOffz. (StrB.), 18., Sommarugagasse 6.

Stehno Apollonia, KzlKoär., 18., Alseggerstraße 27.

Stehno Melanie, KzlKoär., 5., Fendigasse 34, 15/2/8.

Steidl Anna, Pfln., 13., Ameisgasse 45.

Steidl Florentine, KdgLtn., 19., Hutweidengasse 34/2/18.

Steidl Florian, Pfl., Ⓚ, 15., Oeverseestraße 25, Stiege 6.

Steidl Johann, Pfl., 13., Ameisgasse 45.

Steidl Theodor, VerwObKoär., JMed. f. Zivilstaatsbedienstete, 21., Brünner Straße 14/2/22.

Steiger Gustav, ObInsp. (EW.), 8., Blindengasse 29.

Stein Egon, Koär. (EW.), 5., Blechturmgasse 33.

Steinacker Leopoldine, Pfln., Ybbs a. d. Donau, Trewald 8.

Steinbach Cornelius, techn. VertrAng., 18., Schopenhauerstraße 82.

Steinbach Josef, KzlObKoär., ○, KTrK., 18., Hockegasse 3/3/14.

Steinbauer Ferdinand, ObAusm., ○, KTrKr., 17., Balderichgasse 25.

Steinbauer Viktor, VerwSekr., 14., Goldschlagstraße 74/1/17.

Steinbeck Hugo, VerwSekr., Ⓚ, MV. K. III., KTrK., 7., Schottenfeldgasse 94.

Steinbereiter Karl, VerwSekr., Ⓚ, 13., Penzinger Straße 80.

Steinberg Josef, Aufs., eis. VK. (Bd.), 13., Biraghigasse 38—40.

Steinberger Johann, Pfl., Ybbs a. d. Donau, Vogelsang 26.

Steinböck Elisabeth, VInsp. (StrB.), 4., Johann-Strauß-Gasse 5.

Steinböck Friedrich, UMDr., VertrArzt, 13., Wolkersbergenstraße 1.

Steinbrecher Friedrich, Ing., Insp. (StrB.), Ⓚ (Schw.), MVK. III. (KD., Schw.), ⊘ (Schw.), Ⓓ, KTrK., Vrw. Med., 7., Lindengasse 4.

Steinbrecher Marie, Pfln., 20., Wintergasse 14/30.

Steindachner Irene, KzlOffz., 13., Hickelgasse 16/9.

Steindl Alfred, KzlOffz., 17., Hernalser Hauptstraße 190/1/1.

Steindl Franziska, ObPfln., Ⓚ, 13., Hüttelдorfer Straße 208.

Steindl Hermine, KzlKoär., 4., Kolschitzkygasse 14/3.

Steindl Hermine, Pfln., 13., Baumgartner Höhe 1.

Steindl Josef, VerwSekr., Ⓚ, ung. Ⓚ, 4., Kolschitzkygasse 14/4.

Steindl Josef, Schlosser, Ⓘ, silb. VK. m. Kr. (Bd.), eis. VK. m. Kr. (Bd.), KTrK., 20., Leystraße 23.

Steindl Michael, VInsp. (EW.), 8., Feldgasse 1.

Steindl Rudolf, techn. VertrAng., 10., Fritz-Pregl-Gasse 15.

Steineder Franz, Ing., StBauInsp., Ⓚ (Schw.), ⊘ (Schw.), ✠, Ⓓ, KTrK., ung. Ⓚ (Schw.), 13., Trauttmansdorffgasse 20.

Steinek Friedrich Alexander, Bmtr. (ZSp.), 21., Voltagasse 34—36.

Steiner Aloisia, Fürsgn., 12., Rotenmühlgasse 64/10/3/14.

Steiner Beatrix, UMDr., VertrArzt, 2., Molkereistraße 7.

Steiner Emil, techn. VertrAng., Ⓓ, KTrK., 8., Maria-Treu-Gasse 7.

Steiner Ernst, UMDr., VertrArzt, 2., Praterstraße 25.

Steiner Friedrich, AmtsGeh., 7., Wimbergergasse 34/46.

Steiner Hans, Insp. (EW.), Ⓓ 1, ○, KTrK., Vrw. Med., 15., Markgraf-Rüdiger-Straße 14.

Steiner Johann, Lm. I. Kl. (Feuerw.), ○, KTrK., 2., Rembrandtgasse 3.

Steiner Johann, Masch., Oberlaa, Hauptstraße 74.

Steiner Johann, AmtsGeh., 5., Stöbergasse 10.

Steiner Josef, Ing., BrandAdj. (Feuerw.), 13., Reichgasse 30.

Steiner Karl, SanObGeh., Ⓚ, ○, eis. VK., KTrK., Vrw. Med., 10., Quellenstraße 147/3/29.

Steiner Karl, Professionist, ○, KTrK., 11., Rinnböckstraße 61.

Steiner Lorenz, Mf. I. Kl. (Feuerw.), Ⓚ, 13., Gottfried-Alber-Gasse 5.

Steiner Maria, ObOffz. (EW.), 12., Schönbrunner Straße 241.

Steiner Otto, Ing., StBauR., Ⓚ, ⊘ (Schw.), ✠ (Bd.), 8., Josefstädter Straße 32.

Steiner Otto, Bmtr. (VA.), 17., Weidmanngasse 16/10.

Steiner Sophie, Erzhn., 15., Wickhoffgasse 8.

Steingruber Paula, DiplObPfln., Klosterneuburg, Martinstraße 9.

Steinhart Johann, GartenVorarb., Albern 21, Städt. Baumschule.

Steinhauer Erwin, Installateur, 16., Possingergasse 47.

Steinhauer Franz, Lm. I. Kl. (Feuerw.), Ⓚ (Schw.), ○, eis. VK., KTrK., 21., Schloßhoferstraße 19.

Allgemeine Versicherungs-Gesellschaft „PHÖNIX"
Wien IX, Alserplatz 3, Telephon B-43-5-30

Steinhauer Hedwig, KzlKoär., Schleinbach a. d. Ostbahn 229.

Steinhauser Franz, Mf. II. Kl. (Feuerw.), KTrK., Vrw. Med., 13., Cumberlandstraße 83.

Steinhauser Josef, Mf. I. Kl. (Feuerw.), ®, 12., Ratschkygasse 29.

Steinhauser Rupert, Wkm., Ternitz, Gfiederstraße 32.

Steinfeld Albert, KzlObKoär., 7., Neubaugürtel 24.

Steinig Regina, PhDr., wissensch. Hilfskraft, 20., Pappenheimgasse 6/10.

Steininger Anton, VInsp. (LU.), ®, 4., Goldeggasse 14/2/9.

Steininger Josef, Bmtr. (VA.), 3., Erdbergstraße 12/17.

Steininger Matthias, VerwObKoär., ®, O, 18., Sternwartestraße 3/18.

Steininger Matthias, Pfl., eis. VK., KTrK., 16., Lindauergasse 23.

Steininger Richard, AmtsGeh., 21., Donaufelder Straße 178.

Steininger Viktor, TitInsp. (ZSp.), ⓓ, KTrK., Perchtoldsdorf, Brunnergasse 39 a.

Steinitz Juliane, Pfln., 3., Kölblgasse 26.

Steinkellner Robert, RechnR., ⊘ (Schw.), slb. VK. m. Kr., EMed. v. Rot. Kr., 13., Zehetnergasse 19.

Steinkopf Ludwig, FachBmtr., MVK. III., ⓓ, O, KTrKr., Vrw. Med., Hessen-Med., 20., Brigittenauer Lände 46/22.

Steinlesberger Alois, Pfl., Ybbs a. d. Donau, Trewald 11.

Steinlesberger Hermine, Pfln., Ybbs a. d. Donau, Trewald 11.

Steinmetz Antonie, Pfln., 17., Dornbacher Straße 97.

Steinmuß Theresia, Pfln., 5., Hartmanngasse 12.

Steinschaden Marie, DiplPfln., 10., Gartenstadt, Wienerberg, Ahornhof, Stiege 13/13.

Steinschauer Therese, Näherin, ®, 16., Liebhardtgasse 20.

Steinwender Anton, Ing., StBauInsp., slb. ⊘ (Schw.), ⊘, KTrK., Naßwald.

Steinwender Rudolf, ObOffz. (EW.), KTrK., 1., Neubadgasse 6/2/5.

Steinzer Franz, VInsp. (EW.), 4., Karolinengasse 10/2/19.

Steinzer Johann, ObAufs., 18., Gentzgasse 4.

Stejskal Emanuel, AmtsGeh., 2., Engerthstraße 205/1/25.

Stellner Heinrich, Insp. (ZSp.), Mödling, Pfandlbrunngasse 11.

Stelzer Josef, VerwSekr., O, KTrK., 3., Rennweg 40/13.

Stelzer Karl, MarktAufs., 12., Siebertgasse 4.

Stelzer Rudolf, Insp. (EW.), ®, 12., Premlechnergasse 10.

Stelzhammer Maria, DiplPfln., 18., Schindlergasse 8/8.

Stelzl Johann, techn. VertrAng., 10., Quellenstraße 160.

Stempfl Adolf, JDr., MagR., ®, 9., Währinger Straße 39.

Stempfl Franz, InvPfl., ®, Ybbs a. d. Donau, Vogelsang 11.

Stempfl Julie, InvPfl., Ybbs a. d. Donau, Vogelsang 11.

Stengel Franziska, UMDr., VertrArzt, 6., Mollardgasse 38.

Stenglein Theodor, Masch., 7., Neustiftgasse 104.

Stenitschka Johanna, KzlKoär., 4., Schönburgstraße 31 a/6.

Stenner Friedrich, KontrBmtr. (VA.), 8., Piaristengasse 46/36.

Stenovec Anna, DiplPfln., 13., Wolkersbergenstraße 1.

Stenzel Eduard, Pförtner, ®, Eggenburg, Erziehungsanstalt der Stadt Wien.

Stepan Adele, Kdgtn., 6., Müllergasse 12/16.

Stepan Anna, KzlKoär., 16., Wichtelgasse 3/4.

Stepan Heinrich, Masch., 2., Wehlistraße 160.

Stepan Johann, BadeBetrMstr., KTrK., 4., Klagbaumgasse 4.

Stepanek Norbert, GasK. (GW.), 14., Märzstraße 81.

Stepan Sophie, Pfln., 13., Siedlung Lockerwiese, Versorgungsheimplatz, Stiege 6.

Stepanek Franz, SchlachthofAufs., 17., Hernalser Hauptstraße 190.

Stepanek Josef, VerwSekr., 12., Marschallplatz 4.

Stephan Max, RechnR., 6., Mollardgasse 34.

Stephanofsky Edmund Franz, Schulw., ®, KTrK., 12., Ruckergasse 40.

Stephany Adolf, Badew., 12., Egger-Lienz-Gasse 4, Stiege 1.

Steppan Franz, techn. VertrAng., 14., Ölweingasse 12.

Steppan Ludwig, GasK. (GW.), 13., Matznergasse 18.

Sterba Friedrich, Insp. (GW.), 5., Siebenbrunnengasse 14.

Sterba Josef, VerwSekr., 2., Vorgartenstraße 180/7.

Sterk Frieda, HortErzhn., VertrAng., 20., Pappenheimgasse 6/3/40.

Sterk Josef, Bmtr. (VA.), 6., Linke Wienzeile 64, 3/12.

Sterke Irene, KdgLtn., ⊕ III., 19., Obkircher-gasse 8.

Sterl Friedrich, MaschMstr. (Feuerw.), IEM. f. d. bewaffn. Macht, 15., Hagengasse 3.

Sterl Rudolf, JDr., MagR., 1., Reichsratsstraße 15.

Sterly Marie, HauptFürsgn., 20., Jägerstraße 4, 2/11.

Stern Albert, UMDr., OrdArzt, 13., Jenullgasse 18—26, Stiege 5/3.

Stern Heinrich, UMDr., VertrArzt, 17., Ottakringer Straße 84.

Stern Helene, ObOffz. (EW.), 6., Stumpergasse 31.

Stern Helene, VertrAng., 13., Hietzinger Hauptstraße 105/2/10.

Stern Ludwig, UMDr., VertrArzt, ⊛ (Schw.), KTrK., 13., Sanatoriumstraße 2.

Stern Margarete, Kdgtn., 2., Untere Augartenstraße 37/4/19.

Stern Marianne, Kdgtn., 9., Porzellangasse 45/28.

Sternik Max, Ing., StBauR., slb. ⊘ (Schw.), ⊘ (Schw.), KTrK., 3., Rechte Bahngasse 14.

Sterns Oskar, UMDr., Primararzt. EZ. II. v. R. Kr. (KD.), 13., Baumgartner Höhe 1.

Sterrer Josef, RechnRev., 16., Wernhardtstraße 22.

Stetina Leopold, KraftfahrGeh., 17., Richthausenstraße 23/10.

Stettinger Anna, ObOffz. (StrB.), 5., Jahngasse 17.

Steuer Franz, VMDr., VetObKoär., 12., Schönbrunner Straße 172.

Steuer Johann, Lm. II. Kl. (Feuerw.), ⊛ (Schw.), KTrK., 20., Engelsplatz 4.

Steurer Franz, Insp. (StrB.), 18., Salierigasse 15.

Steurer Otto, ObWkm., 13., Siedlung Lockerwiese 18.

Steyskal Franz, techn. KzlOffz., KTrK., 13., Gusenleithnergasse 26.

Stiasny Gottfried, UMDr., VertrArzt, 6., Kasernengasse 3.

Stiasny Johann, ObOffz. (EW.), eis. VK. m. Kr., KTrK., 2., Engerthstraße 229/12.

Stiaßny Kurt, Bmtr. (WA.), 9., D'Orsaygasse 9.

Stiastny Franz, Schulw., 20., Pater-Abel-Platz 4.

Stiastny Franz, AmtsGeh., 20., Engelsplatz 4, 13/1/5.

Stiastny Margarete, KzlKoär., 16., Hippgasse 11.

Stibor Josef, GasK. (GW.), ○, eis. VK. m. Kr., KTrK., EKr. 1912/13, Klosterneuburg, Ziehrergasse 15.

Stich Johann, VInsp., 16., Nietzscheplatz 2/7/2/11.

Stich Leopold, VInsp. (EW.), 2., Rembrandtstraße 12.

Stidl Josef, Vkf. (StrB.), 3., Weinlechnergasse 1.

Stiedry Rudolf, Insp. (ZSp.), EMed. v. Rot. Kr. (KD.), 16., Sandleitengasse 1.

Stiefsohn Franz, HausAufs., ◍, ○, KTrK., Tir. LDkm., Versorgungshaus der Stadt Wien in St. Andrä a. d. Traisen.

Stiefvater Johann, Lm. I. Kl. (Feuerw.), ⊛ (Schw.), ○1, KTrK., MDZ. III., 18., Klostergasse 19.

Stiegelbauer Franz, KontrAmtsR., ⊛ (Schw.), MVK. III. (Schw.), ⊘ (Schw.), ⓘ, KTrK., ung. ⊛ (Schw.), 18., Plenergasse 10.

Stiegelbauer Heinrich, AmtsR., ⊛, KTrK., slb. EMed. v. Rot. Kr., EMed. v. Rot. Kr., 13., Hagenberggasse 39.

Stiegelbauer Hermine, Telephn., 13., Dreyhausenstraße 44.

Stieglecker Gabriel, TArzt, ObVetR., ✠, ✠, 12., Spittelbreitengasse 21.

Stift Karl, VerwSekr., ⊛ (Schw.), eis. VK. m. Kr. (Bd.), KTrK., Tir. LDkm., ung. ⊛ (Schw.), 5., Einsiedlergasse 48/9.

Stifter Walter, techn. Koär., 12., Schlögelgasse 38.

Stiftner Karoline, KzlKoär., 16., Ottakringer Straße 53.

Stipa Adolf, VerwSekr., 2., Czerningasse 22/4.

Stipek Jaromir, KzlObKoär., ⊛ (Schw.), KTrK., 18., Kreuzgasse 39/2/2/10.

Stipek Leopold, BauMstr., VertrAng., Eggenburg, Erziehungsanstalt der Stadt Wien.

Stipernitz Franz, DrIng., Insp. (EW.), ⊛ (Schw.), 4., Viktorgasse 18/12 a.

Stix Adele, HauptFürsgn., 13., Nikolausgasse 1.

Stix Marianne, VInsp. (GW.), ⊛, 13., Matzingerstraße 9.

Stobitzer Karl, Vkm. (StrB.), Unter-Siebenbrunn 115.

Stocker Ludwig, VertrAng., 10., Florian-Geyer-Gasse 6—8/4/1/11.

Stockhammer Anton, Wkm. (StrB.), 5., Margaretengürtel 126, Stiege 7/3/15.

Stockinger Alfred, Bmtr. (WA.), 16., Wilhelminenstraße 37, Stiege 4/8.

Stockinger Franz, Tischler, 19., Döblinger Gürtel 21.

Stockinger Johann, Schulw., 21., Brünner Straße 139.

Stockinger Karl, KzlKoär., ⊛, 3., Gerlgasse 11, 7/4/19.

Stockinger Karl, ObMasch. (GW.), 21., Brünner Straße 126/1/9.

Stockinger Marie, ObOffz. (StrB.), 7., Bernardgasse 38.

Stöckl Adolf, Ing., ObStBauR., 13., Testarellogasse 1.

Stöckl Eduard, BierK., VertrAng. (Brhs.), 3., Hetzgasse 33.

Stöckl Franz, KzlKoär., slb. VK., ○, 13., Linzer Straße 14/2/17.

Stöckl Heinrich, VerwSekr., 3., Luftgasse 1/4.

Stöckl Karl, Aufs., 16., Paletzgasse 17.

Stöckl Leopold, Telg. I. Kl. (Feuerw.), ⊛ (Schw.), KTrK., 15., Atkonplatz 1.

Stockreiter Anton, VMDr., VetObKoär., 3., Klimschgasse 13.

Stockreiter Gisela, Pfln., 16., Schinnaglgasse 10.

Stöffel Hubert, KzlSekr., 15., Wurzbachgasse 13.

Stoffl Franz, VMDr., VetObKoär., ⊘, ◍, KTrK., 12., Rosasgasse 28.

Stögbauer Magdalena, Pfln., 13., Schafweg 28.

Stöger August, Mf. I. Kl. (Feuerw.), 13., Spallartgasse 26.

Stöger August, ObPfl., ⊛ (Schw.), ◍, ○, KTrK., Ybbs a. d. Donau, Wiener Landes-Heil- und Pflegeanstalt.

Stöger Franz, DionsR., 4., Kolschitzkygasse 12.

Stöger Franz, Bmtr. (WA.), S. L., ⊙, KTrK., 6., Mollardgasse 10/1/8.

Stöger Franz, GasK. (GW.), Ⓚ, 18., Schopenhauerstraße 33.

Stöger Franz, MagazinsAufs., eis. VK., Ybbs a. d. Donau, Wiener Landes-Heil- und Pflegeanstalt.

Stöger Gottfried, Aufs., 17., Rosensteingasse 14.

Stöger Hedwig, Kdgtn., 21., Langenzersdorfer Straße 21.

Stöger Johann, Pfl., 13., Baumgartner Höhe 1.

Stöger Johann, Heizer, ○, KTrK., 10., Scheugasse 11.

Stöger Josef Leo, Vstd., Bmtr. (WA.), ⊘ (Schw.), ✠ (Schw.), Ⓓ, KTrK., Brw. Med. 1, 8., Lerchengasse 6.

Stögermayer Viktor, VerwSekr., MVK. III. (Schw.), slb. ⊘ (Schw.), ⊘ (Schw.), ○, KTrK., 2., Nordbahnstraße 44.

Stohl Leopold, Lm. I. Kl. (Feuerw.), Ⓓ, ○, KTrK., 10., Steudlgasse 4.

Stohl Michael, Lm. I. Kl. (Feuerw.), 11., Hauffgasse 9.

Stöhr Alfred, Bmtr. (ZSp.), 15., Schweglerstraße 46.

Stöhr Eduard, Masch., 13., Penzinger Straße 150, Stiege 16/7.

Stöhr Johann, techn. Koär., 5., Margaretengürtel 126.

Stöhr Josef, AmtsR., 16., Hasnerstraße 125/2/7.

Stöhr Karl, techn. ObKoär., 13., Wittegasse 6.

Stöhr Margarete, Kdgtn., 7., Seidengasse 38/3/22.

Stöhr Otto, VerwSekr., 7., Neustiftgasse 70/1/14.

Stöhr Richard, VerwSekr., 5., Zentagasse 7.

Stoiber Adolf, VInsp. (EW.), Ⓚ, 12., Grießhofgasse 10/1/17.

Stoiber Marie, Pfln., 5., Johannagasse 12/10.

Stoiber Rudolf, Pfl., Ⓚ, Ybbs a. d. Donau, Wiener Landes-Heil- und Pflegeanstalt.

Stoidl Johann, Lm. I. Kl. (Feuerw.), Ⓚ (Schw.), Ⓓ, ○1, eis. VK. m. Kr., KTrK., 7., Schottenfeldgasse 78.

Stoik Matthias, VInsp. (EW.), 13., Hüttelsdorfer Straße 212/3/27.

Stok Wilhelm, UMDr., VertrArzt, 9., Währinger Straße 26.

Stoklaska Josef, Ing., VInsp. (EW.), Ⓚ (Schw.), KTrK., 8., Bennoplatz 8/16.

Stolba Rudolf, VInsp., 13., Spiegelgrundstraße 5.

Stolfa Franz, Wkm. (StrB.), 13., Faistauergasse 95.

Stolfa Johann, Insp., 1., Himmelpfortgasse 7/2/20.

Stolfa Marie, KdgLtn., 19., Hutweidenweg 13, Parterre.

Stollberger Johann, Mf. I. Kl. (Feuerw.), Ⓓ, ○, KTrK., 18., Simonygasse 2a.

Stollewerk Ludwig, BadeBetrMstr., 7., Hermanngasse 28.

Stollewerk Mauritius, ObMagR., ✠ (Bd.), 1., Landhausgasse 2.

Söllner Ludwig, InvPfl., Ⓚ (Schw.), Ⓓ, KTrK., 13., Baumgartner Höhe 1.

Stolz Anton, Erzhr., Eggenburg, Erziehungsanstalt der Stadt Wien.

Stolz Irma, Kdgtn., 14., Stättermayergasse 9/1/13.

Stolz Julius, KzlGeh. (StrB.), 10., Spinnerin am Kreuz, Untere Meidlinger Straße 10, 11/1/7.

Stolz Karla, DiplPfln., 13., Versorgungsheim Lainz.

Stolzberg Hedwig, KdgLtn., 16., Hofferplatz 7/3/16.

Stonitsch Johann, AmtsGeh., 13., Penzinger Straße 150/14/3/10.

Stonner Berta, KzlKoär., 3., Matthäusgasse 12/7.

Stonner Rudolf, Insp. (StrB.), Ⓚ (Schw.), 13., Penzinger Straße 72.

Storch Gustav, AmtsGeh., 18., Staudgasse 72.

Storczer Josef, VInsp. (EW.), eis. VK., 14., Graumanngasse 38.

Stork Rudolf, Schulw., 2., Sterneckplatz 2.

Stornigg Johann, Vstd. der Materialverw. (WA.), 16., Matteottiplatz 2.

Stössel Siegfried, BuchhBmtr., VertrAng. (Brhs.), 8., Josefsgasse 11.

Stotz Franz, techn. KzlObKoär., 12., Steinbauergasse 36.

Stotz Gustav, VInsp. (StrB.), MVK. III. (KD., Schw.), ⊘ (Schw.), ○, 4., Viktorgasse 4.

Strabler Johann, AmtsGeh., Ⓚ (Schw.), slb. VK., ○, KTrK., 19., Krottenbachstraße, Gruppe Blumental, Parz. 24.

Sträche Wilhelm, Ing., VInsp. (EW.). Ⓚ (Schw.), ✠ (Bd., Schw.), KTrK., 8., Floriani-gasse 66/8.

Strack Alois, vertragsm. MarktAufs., 3., Rüdengasse 16/2/16.

Straihammer Karl, Insp., eis. VK., 10., Quellenstraße 123/25.

Strait Anna, Bmtn. (WA.), 15., Chrobakgasse 2/2/22.

Straka Anton, Wkm. (StrB.), 16., Pfenninggeldgasse 12.

Straka Leopold, Vorarb. II. Kl. (EW.), Ⓚ (Schw.), KTrK., EKr. 1912/13, ung. Ⓚ, 11., Simmeringer Lände 700, Haus 3/2/19, Städt. Elektrizitätswerke.

Straka Marie, ObOffz. (StrB.), 8., Fuhrmanngasse 9.

Strand Franz, Offz. (EW.), KTrK., 10., Untere Meidlinger Straße 10—12.

Stransky Adolf, Insp. (ZSp.), 13., Hüttelsdorfer Straße 211.

Stransky Felix, Aufs., 18., Weinhausergasse 2/14.

Stransky Johann, Vkf. (StrB.), 13., Iheringgasse 8.

Stransky Laura, DiplPfln., 16., Rankgasse 36.

Stranz Ferdinand, Schulw., 13., Märzstraße 180.
Stranz Karl, Schulw. 16., Landsteinergasse 4.
Stranz Leopold, AmtsGeh., Ⓚ, 16., Effingergasse 29/3/23.
Straſky Julius, KzlObKoär., 21., Brünner Straße 8.
Straſſer Franz, BuchhBmtr., VertrAng. (Brhs.), Klosterneuburg, Kierlinger Straße.
Straſſer Georg, Lm. I. Kl. (Feuerw.), Ⓚ, 16., Payergasse 7.
Straſſer Hilda, HauptFürsgn., 21., Prager Straße 17/3/12.
Straſſer Karl, Lm. II. Kl. (Feuerw.), 16., Breſtelgasse 13.
Straſſer Leopold, RechnR., ſlb. ⚙ (Schw.), ⚙ (Schw.), ○, KTrK., 12., Wienerbergstraße 10.
Straſſer Pauline, DiplObPfln., 13., Verſorgungsheim Lainz, Pav. 1/3.
Straſſer Thusnelda, DiplPfln., 3., Grasbergergasse 4.
Straßl Thereſia, Kdgtn., 2., Weintraubengasse 19/P./1.
Straßner Franz, Inſp. (GW.), Ⓚ (Schw.), 16., Heigerleinſtraße 7.
Straub Ferdinand, ObVkm. (StrB.), 19., Hauptſtraße 13.
Straubinger Ernſt, VerwSekr., Ⓚ (Schw.), MVK. III. (KD., Schw.), ⚙ (Schw.), Ⓘ, KTrK., Vrw. Med., pr. eiſ. Kr. II., ung. Ⓚ (Schw.), 17., Röntgengasse 132.
Strauch Johann, KüchVſtd., Mauer b. Wien, Meggaugasse 30.
Straumann Alois, KzlObKoär., Ⓓ, ○ 2, KTrK., 18., Martinſtraße 14/12.
Strauß Johann, GasK. (GW.), ○, KTrK., 16., Wurlitzergasse 83.
Strecker Rudolf, Vorarb. II. Kl. (EW.), KTrK., 12., Tichtelgasse 23/6.
Strehler Joſef, Ing., ObStBauR., Ⓚ, 4., Schelleingasse 39.
Streič Johann, Inſtallateur, 11., Kopalgasse 55.
Streicher Anna, Kdgtn., 21., Brünner Straße 45/3/21.
Strelecz Ernſt, FachGeh., 13., Hütteldorfer Straße 142.
Strelec Friedrich, Pfl., 21., Diviſchgasse 1.
Stremayr Franz, Ing., VertrAng. (EW.), Ⓚ (Schw.), ⚙, ſlb. VK m. Kr., KTrK., EKr. 1912/13, 13., Militär-Invalidenhaus, Obj. 2, Stiege 1, Tür 62, Ecke Faſangartengasse 83/85.
Streubel Hugo, Ing., VInſp. (GW.), 13., Fleſchgasse 17.
Stricz Ignaz, RechnR., ſlb. ⚙ (Schw.), ⚙ (Schw.), ✠, 13., Trabertgasse 34.
Strik Emil, VertrBmtr., ⚙, ✠, 3., Hießgasse 12, 2/12.
Stritzko Otto, UMDr., VertrArzt, 13., Wolkersbergenſtraße 1.
Stritzl Rudolf, GartenVorarb., ○, KTrK., 3., Landſtraßer Hauptſtraße 151.
Strixner Joſef, Vorarb. I. Kl. (EW.), Ⓚ (Schw.), eiſ. VK., KTrK., 3., Untere Viaduktgasse 1/2/18.
Strnad Franz, Schneider, 21., Mautner-Markhof-Gaſſe 14.
Strnad Rudolf, techn. KzlObKoär., 5., Kohlgasse 19.
Strnad Stephan, Bhnm. (StrB.), 2., Walcherſtraße 5.
Strnad Stephanie, Kaſſ., 13., Flachgasse 2.
Strobach Friedrich, Inſp. (EW.), 18., Johann-Nepomuk-Vogl-Platz 7/2/8.
Strobach Friedrich, VertrAng., 8., Albertgasse 26.
Strobl Ambros, Profeſſioniſt, KTrK., 11., Kaiſer-Ebersdorfer Straße 10.
Strobl Eduard, techn. VertrAng., 10., Neilreichgasse 105.
Strobl Friedrich, RechnR., 2., Springergasse 15.
Strobl Heinrich, Aufſ., Ⓓ, ○, KTrK., 13., Flötzerſteig 287.
Strobl Joſef, GasK. (GW.), Ⓚ, KTrK., 10., Spinnerin am Kreuz, Birkenhof 27/2/7.
Ströbl Anton, Ing., BrandObKoär. (Feuerw.), 6., Linke Wienzeile 182.
Stroh Hermann, BeerdigungsLtrStellv., 5., Wimmergasse 5.
Ströhl Hermine, Bmtn. (ZEp.), 18., Thereſiengasse 50.
Strohmayer Joſef, Pfl., 16., Maroltingergasse 74.
Strohmeier Maximilian, ObOffz. (EW.), 8., Lerchengasse 34.
Strohmer Anna, KzlKoär., 8., Stolzenthalergasse 8/3/17.
Strohſchneider Franz, ObOffz. (EW.), Ⓚ, 11., Kraftwerk Simmering.
Strohſchneider Gottfried, Dior., 19., Hohe Warte 3.
Stroißnig Richard, VInſp. (EW.), Ⓚ (Schw.), ○ 1, KTrK., 21., Kraygasse 13.
Ströll Plinius, UMDr., OrdArzt, 12., Schönbrunner Straße 249/13.
Stromer Leopold, techn. VertrAng., 14., Goldſchlagſtraße 50.
Strommer Anton, Tiſchler, 12., Roſenhügelſtraße 32.
Strouhal Wilhelm, Vorarb. I. Kl. (EW.), Ⓚ (Schw.), ö. gr. ſlb. VMed., eiſ. VK. m. Kr. (Bd.), KTrK., ung. Ⓚ, 21., Jedleſeer Straße 43—45.
Strubreither Erneſtine, Pfln., 13., Leyſerſtraße 3.
Strümpl Aloiſia, Telephn., 12., Fockygasse 23.
Strunz Hedwig, Pfln., 1., Operngasse 4.
Struntz Hermine, Kdgtn., 10., Paltramplatz 5, 6/25.
Strunz Theodor, Bmtr. (VA.), Linz, Reiſchekſtraße 2.
Struppe Friedrich, Maſch., 8., Lerchenfelder Straße 76.

Stubenbauer Karl, VerwKoär., ⓘ, Ⓜ, KTrK., Vrw. Med., 2., Schüttelstraße 57/28.

Stubianek Franz, VerwObKoär., 5., Margaretengürtel 108/1/9.

Stübler Franz, Wkf. (StrB.), 13., Fenzlgasse 24.

Stubner Hans, JDr., MagR., 8., Laudongasse 55.

Stuchlik Franz, GasK. (GW.), Ⓜ, ○ 1, KTrK., 17., Urbangasse 16.

Stuchly Adelheid, VInsp. (StrB.), 4., Wiedner Hauptstraße 51.

Studler Franz, Pfl., 14., Märzstraße 65.

Studnicka Franz, Masch., 3., Drorygasse 8.

Studnitzka Ignaz, Schulw., KTrK., Tir. LDkm., 2., Wolfgang-Schmälzl-Gasse 13.

Studynka Emma, Kdgtn., 19., Boschstraße 19, Stiege 64/1.

Studynka Hilda, Kdgtn., 12., Brockmanngasse 4.

Stuhlmann Theodor, InspRchfk. I. Kl. (Feuerwehr), Ⓜ, KTrK., 5., Schwarzhorngasse 7.

Stuler Johann, Magazineur, KTrK., 18., Schindlergasse 9.

Stulla Adolf, VertrGtr., 18., Währinger Straße 108.

Stumfoll Josef, Insp., Ⓚ, 17., Jörgerstraße 25, 2/6.

Stummerer Alfred, Bmtr. (WA.), 18., Schulgasse 73/21.

Stummerer Johann, städt. Gtr., 20., Winarskystraße 18.

Stumpf Arpad, Ing., StBauR., Ⓚ, slb. ⊘, ⊘, 5., Vogelsanggasse 41.

Stumpf Ludwig, MarktAufs., 10., Quellenstraße 24 b/26/3/9.

Stumpfecker Karl, Mf. II. Kl. (Feuerw.), Ⓚ (Schw.), 21., Dr.-Adalbert-Geßmann-Gasse 206.

Stumpner Georg, VInsp. (StrB.), 7., Westbahnstraße 56.

Stumvoll Richard, VInsp. (EW.), 18., Pötzleinsdorfer Straße 172.

Stur Friedrich, GtrGeh., 11., Simmeringer Hauptstraße 234.

Stuřč Marie, Fürsgn., 17., Rötzergasse 31/2/1/3.

Sturm Friedrich, Ing., Insp. (EW.), 18., Gersthofer Straße 49.

Sturm Gustav, AmtsGeh., Ⓜ, slb. VK. (Bd.), ○, KTrK., 19., Heiligenstädter Straße 295.

Sturm Heinrich, KzlOffz., Ⓜ, ○, eis. VK. m. Kr., KTrK., Vrw. Med., Rodaun, Elisenstraße 6.

Sturm Hermine, ObKöch., 13., Gallgasse 25/8.

Sturm Ignaz, Pfl., Ⓚ, 15., Goldschlagstraße 20.

Sturm Josef, ObSchulw., 16., Liebhardtgasse 19.

Sturm Josef, SanObGeh., Ⓚ, ○, KTrK., 19., Heiligenstädter Straße 82/39/4.

Sturm Marie, KzlKoär., 13., Goldschlagstraße 144—146/1/2/8.

Sturma Karl, AmtsGeh., 19., Sonnbergplatz 9, 4/1/5.

Sturmmair Josef, VertrBmtr. (StrB.), d. VK. f. Kriegshilfe, 5., Margaretengürtel 82.

Stürzenbecher Leopold, Rfr. (StrB.), eis. VK., 20., Brigittaplatz 18.

Stürzer Max, BauWkm., Ⓚ, 5., Fendigasse 36.

Stweratschek Josef, Wkf. (StrB.), 10., Waldgasse 30.

Tachau Margarete, VertrBmtn. (StrB.), 18., Gersthofer Straße 47.

Tadler Robert, RechnObRev., KTrK., Vrw. Med., 13., Wienerbergstraße 20.

Tagwerker Eduard, Wkf. (StrB.), KTrK., 21., Siedlung „Am Freihof" Nr. 131.

Tagwerker Josef, ObRechnR., 12., Fabrikgasse 12.

Tagwerker Max, Ing., ObStBauR., 9., Rufgasse 9.

Tait Karl, JDr., MagKonz., 6., Königseggasse 3.

Tajovsky Karl, AmtsGeh., Ⓚ, ○, eis. VK., KTrK., 13., Breitenseer Straße 110—112/25/1/8.

Takacz Karoline, KdgLtn., 15., Kohlenhofgasse 7, Part. 7.

Takacs Rudolf, KzlObKoär., 20., Stromstraße 74—76/31/2/9.

Tallafuhs Josef, ObAmtsGeh., 6., Gfrornergasse 3/1/13 a.

Tamandl Ludwig, FObGeh., 11., Simmeringer Hauptstraße 234.

Tamchina Alois, AußendBmtr, VertrAng. (Brhs.), 8., Blindengasse 16.

Tamm Karl, MarktObAufs., KTrK., 3., Erdbergstraße 54.

Tandler Hedwig, Kdgtn., 7., Mariahilfer Straße 24/9.

Tandler Siegfried, Schulw., Ⓜ, 13., Meiselstraße 47.

Tannenberger Karl, techn. ObKoär., 12., Längenfeldgasse 68.

Tanzenberger Margarete, Kdgtn., 13., Hüttelsdorfer Straße 168/1/20.

Tanzer Georg, Vorarb. I. Kl. (EW.), Ⓚ, eis. VK. (Bd.), 10., Senefeldergasse 3/2.

Tanzer Rudolf, GasK. (GW.), 12., Stegmayergasse 13.

Tanzwirth Franz, KzlKoär., ○, eis. VK. m. Kr. (Bd.), KTrK., 2., Stuwerstraße 23/12.

Tarangul Elena, Kdgtn., 3., Marxergasse 18, 1/17.

Tares Franz, MarktAufs., 3., Invalidenstraße 4.

Taschner Franz, Schulw., 3., Eslarngasse 23.

Taschner Franz, ObMasch. (GW.), 21., Gaswerk Leopoldau, Aufsehergebäude 1/2/10.

Taschner Josef, Lm. II. Kl. (Feuerw.), 13., Iheringgasse 23.

Tatzel Alois, KzlOffz., 9., Canisiusgasse 11/3/30.

Tauber Franz, VInsp. (EW.), ○, KTrK., 9., Michelbeuerngasse 5.

Tauber Josef, ObAufs. (GW.), Ⓜ, 3., Hintermayergasse 9—10.

Tauber Richard, Bmtr. (EW.), 3., Kleistgasse 13/23.

Täuber Friedrich, AmtsGeh., 12., Fockygasse 27, 3/23.

Taubländer Josef, AmtsGeh., 17., Zeilergasse 63/3/14.

Täubler Ferdinand, VInsp. (EW.), 17., Hernalser Hauptstraße 170/26.

Täubler Johanna, KzlKoär., 3., Blattgasse 3/1/9.

Tauböck Josef, Lm. II. Kl. (Feuerw.), Ⓚ (Schw.), 1., Bäckerstraße 9.

Tauschek Karl, VerwSekr., 16., Possingergasse 65/14/3/16.

Tausig Eugen, techn. VertrAng., Ⓚ, Mauer bei Wien, Wiener Straße 10.

Taussig Oskar, RechnRev., 16., Gablenzgasse 20.

Technyk Stephanie, Kdgtn., 2., Schüttauplatz 17, 3/20.

Teibler Ferdinand, Bmtr. (VA.), 16., Redtenbachergasse 66/33.

Teibtner Rudolf, ObVkm. (StrB.), 21., Steigenteschgasse 99.

Teich Felix, Ing., StBauR., Ⓜ, silb. VK. m. Kr., KTrK., 13., Veitingergasse 20.

Teich Karl, Mf. II. Kl. (Feuerw.), 18., Martinstraße 43.

Teichmann Franz, SchuhmWkm., 12., Gatterholzgasse 16.

Teichmann Othmar, Adj. (EW.), 8., Laudongasse 11/2/8.

Tekula Josef, VerwSekr., 2., Vorgartenstraße, Reservegarten.

Telatko Johann, Insp., silb. EZ. f. V. u. R. Ö., 9., Sobieskigasse 27/22.

Telatko Leopold, JDr., ObMagR., 3., Dapontegasse 5.

Teleky Anna, Fürsgn., Ⓚ, 19., Hungerbergstraße 1 a/1.

Teltscher Karl, Insp. (GW.), 19., Grinzinger Allee 37.

Temper Ferdinand, ObWkm., 18., Schopenhauerstraße 78.

Tengler Karl, ObBauWkm., Ⓚ, 3., Hainburger Straße 52.

Tengler Robert, UMDr., VertrArzt, silb. EMed. v. Rot. Kr. (KD.), 21., Wagramer Straße 138.

Teply Leopold, ObAmtsGeh., 17., Lacknergasse 62, 1/15.

Teply Rudolf, ObSchulw., ○, KTrK., 14., Meiselstraße 19.

Tepper Josef, UMDr., VertrArzt, Ⓚ (Schw.), ✠ (Bd., Schw.), KTrK., Vrw. Med., 20., Gasteigergasse 3.

Tepser Friedrich, JDr., MagR., Ⓚ (Schw.), ⊘, ✠, 13., Penzinger Straße 126.

Tergowitz Marie, Pfln., 12., Wienerbergstraße 20.

Tergowitz Otto, Mf. II. Kl. (Feuerw.), Ⓚ (Schw.), 12., Wienerbergstraße 20.

Teršek Johann, GasK. (GW.), 21., Löblweg 15.

Tersel Karl, MaschGeh., 19., Philippovichgasse 1.

Tertnig Valerie, KzlKoär., 5., Stolberggasse 27/18.

Teschauer Gottlieb, ObAmtsGeh., 12., Bendlgasse 20/10.

Tessauer Anna, Fürsgn., 21., Siedlung „A. E. K.“, Gruppe 35 a. d. Josef-Baumann-Gasse, Gruppe E, Nr. 47.

Teubler Albert, VerwSekr., 7., Neustiftgasse 67—69/1/3/38.

Teuchmann Oskar, VInsp., Klosterneuburg, Urbanweg 1.

Teuchmann Walter, RechnR., 17., Veronikagasse 50.

Teuchner Leopoldine, KzlKoär., 18., Staudgasse 80 a/1/6.

Teudloff Anna, Kdgtn., 2., Taborstraße 66/2/1/9.

Teufel Franz, Bmtr. (EW.), 1., Rathausstraße 11.

Teufel Josef, GasK. (GW.), 17., Klopstockgasse 31.

Teufel Leopold, Aufs. (GW.), ○ 1, KTrK., 18., Hofmanngasse 3/3/11.

Teufelbauer Franz, Schulw., Ⓚ, Ⓜ, ○, KTrK., Vrw. Med., ung. Ⓚ, 16., Wiesberggasse 7.

Teufelberger Karl, UMDr., MedR., ObPhysR., Ⓚ (Schw.), EZ. II. v. Rot. Kr. (KD.), 5., Wiedner Hauptstraße 85.

Teufl Johann, Heizer, Ybbs a. d. Donau, Trewaldgasse 23.

Teufl Karl, ObPfl., Ⓚ (Schw.), Ⓜ, ○ 1, KTrK., 13., Baumgartner Höhe 1.

Teuschl Karl, BeleuchtAufs. (GW.), Ⓚ (Schw.), 20., Donaueschingenstraße 28.

Thaler Gottfried, JDr., MagKonz., 8., Kochgasse 7.

Thaler Johann, Vorarb. II. Kl. (EW.), 11., Kopalgasse 57/5/1/7.

Thaler Matthias, Schulw., Ⓜ 1, KTrK., Vrw. Med., 12., Johann-Hoffmann-Platz 20.

Thaler Peter, techn. VertrAng., 13., Schanzstraße 15.

Thalhammer Hedwig, ObOffz. (StrB.), 9., Nußdorfer Straße 80.

Thaller Karl, Insp. (EW.), Ⓚ, pr. VK. f. Kriegshilfe, 13., Veitingergasse 53/29.

Thaller Maximilian, UMDr., OrdArzt, Ybbs a. d. Donau, Wiener Landes-Heil- und Pflegeanstalt.

Thaller Wilhelm, KzlObKoär., eis. VK. (Bd.), 12., Pohlgasse 13/4.

Thallinger Franz, RechnRev., Ⓜ, ○, KTrK., 3., Barmherzigengasse 11.

Tham Karl, MarktAufs., 20., Gerhardusgasse 21 a.

Theiß Alfred, Ing., StBauR., 4., Mommsengasse 20.

Theuer Friedrich, Pfl., 12., Gaudenzdorfer Gürtel 15, Stiege 1.

Theyrer Franz, JDr., VerwSekr., Ⓚ, Ⓜ, KTrK., 13., Linzer Straße 371/2/10.

Thiel Alois, Vorarb. II. Kl. (EW.), ○, eis. VK. (Bd.), EKr. 1912/13, 18., Glanzingstraße 63.

Thiel Friedrich, städt. Gtr., Ⓚ, 19., Kahlenberger Straße 16.

Thiel Josef, techn. VertrAng., eis. Kr. II., 5., Spengergasse 45.

Thiele Ludwig, Ing., StBauR., slb. ⊘ (Schw.), ⊘ (Schw.), ✠, 15., Wurzbachgasse 13.

Thiele Tobias, Ing., StBauR., slb. ⊘, ⊘, KTrK., 13., Maxingstraße 15.

Thienel Josef, Tapezierer, 5., Arbeitergasse 17.

Thierrichter Ernestine, KzlKoär., 7., Hermanngasse 7/4/14.

Thiry August, Ing., techn. VertrAng., 21., Semmelweisgasse 2.

Thoenig Hansjörg, JDr., MagSekr., ⊛ (Schw.), ○, eis. VK. m. Kr. (Bd.), KTrK., Vrw. Med., Tir LDkm., 8., Schlösselgasse 14, Stiege 1.

Thoenig Ludmilla, KzlKoär., 8., Schlösselgasse 14/1/3/20.

Thoma Friedrich, MarktAufs., 19., Kahlenberger Straße 41.

Thomas Ottokar, VInsp., KTrK., Vrw. Med., 5., Margaretengürtel 100/10/28.

Thomaschitz Karl, GtrGeh., 13., Lynkeusgasse 29.

Thonner Rosina, Pfln., Ybbs a. d. Donau, Angern 17.

Thor Johann, MarktAufs., ○ 1, KTrK., 10., Neilreichgasse 105/20/6.

Thum Johann, FAufs., 13., Waidhausenstraße 52.

Thumfarth Rudolf, GasK. (GW.), ⊛, 9., Lustkandlgasse 21.

Thumim Maximilian, UMDr., VertrArzt, 2., Castellezgasse 20.

Thüminger Franz, VertrAng. (LU.), Mödling, Guntramsdorfer Straße 81.

Thums Helene, ObPfln., 13., Sanatoriumstraße 2.

Thürmer Rudolf, ObRechnR., ◍, KTrK., 13., Baumgartner Höhe 1.

Thürridl Karl, Insp. (StrB.), 6., Moritzgasse 6.

Thürriegl Rudolf, Ing., VInsp. (GW.), ⊛ (Schw.), ○ (Schw.), KTrK., 9., Schwarzspanierstraße 15.

Thürriegl Therese, VInsp. (StrB)., 9., Schwarzspanierstraße 15.

Tichelka Louise, Bmtn. (VA.), 18., Staudgasse 67/15.

Tichota August, VertrAng., 20., Kunzgasse 3/8.

Tichy Franz, Offz. (GW.), 3., Juchgasse 32.

Tichy Franz, ObWkm. (StrB.), 14., Märzstraße 88.

Tichy Karl, RechnObRev., 5., Kriehubergasse 23.

Tichy Margarete, ObOffz. (StrB.), 16., Neulerchenfelder Straße 30.

Tichy Othmar, Insp. (StrB.), ⊛, ⊘, MIK., 18., Wallrießstraße 89.

Tichy Wilhelmine, KzlKoär., 17., Blumengasse 13, 2/14.

Tiebl Franz, AmtsGeh., ⊛, 8., Florianigasse 13/39.

Tiefenbacher Walter, RechnObRev., ⊘ (KD., Schw.), KTrK., Klosterneuburg, Stadtplatz 26.

Tietz Franziska, Pfln., 7., Siebensterngasse 27.

Tietze Christoph, UMDr., VertrArzt, 19., Armbrustergasse 20.

Tilchner Rupert, Vkf. (StrB.), 17., Kalvarienberggasse 65.

Tilkowsky Rudolf, Ing., Insp. (EW.), ⊛ (Schw.), slb. ⊘ (Schw.), ⊘, KTrK., 2., Kraftwerk Engerthstraße.

Till Friederike, InstGehn., 13., Linzer Straße 281.

Till Johann, AmtsGeh., ⊛ (Schw.), eis. VK., KTrK., 14., Flachgasse 25/1/7.

Till Johann, AmtsGeh., eis. VK., 17., Hormayrgasse 1/1/13.

Till Josef, VerwSekr., ⊛ (Schw.), 20., Leipziger Straße 16/1/9.

Till Rosa, DiplPfln., 18., Pötzleinsdorfer Straße 102.

Till Rudolf, PhDr., ArchKonz., 2., Castellezgasse 25.

Tillemann Marie, VInsp. (StrB.), 16., Lerchenfelder Gürtel 45.

Tillmann Rudolf, DrIng., ObStBauR., R. Kr. d. ö. V. O., KTrK., 7., Kandlgasse 23.

Tinkl Josef, VerwSekr., ◍, ○, KTrK., Vrw. Med., 9., Währinger Straße 48.

Tipka Josef, GasK. (GW.), ⊛, 15., Chrobakgasse 3.

Tippelt Josef, ObOffz. (StrB.), 11., Fuchsröhrenstraße 22—30/6/2/12.

Tippmann Franz, VInsp., 10., Puchsbaumgasse 12.

Tirold Gustav, Insp., KTrK., Vrw. Med., 3., Linke Bahngasse 5/7.

Tirold Theodor, techn. ObInsp., 4., Phorusgasse 4.

Tischer Marie, KzlKoär., 16., Brunnengasse 46/10.

Tischler Karl, AmtsGeh., 18., Hildebrandgasse 23/1/6.

Tischler Karl, Wkm. (StrB.), 19., Kahlenberger Straße 24.

Tischler Maria, ObOffz. (EW.), 3., Erdberger Lände 6.

Tittel Rudolf, AmtsR., ⊛, MVK. III. (KD., Schw.), ⊘, KTrK., 20., Brigittaplatz 17/1/1/6.

Tittrich Josef, Insp. (ZSp.), ⊘ (Schw.), MIK., KTrK., 13., Hackinger Kai 9.

Tkadletz Karl, Mf. II. Kl. (Feuerw.), ⊛ (Schw.), ○, KTrK., 18., Paulinengasse 3.

Tlach Alfred, VertrAng., 18., Hameaugasse 29/2.

Tluchor Franz, Schulw., 8., Langegasse 36.

Tluchor Josef, Schulw., 10., Schrankenberggasse 32.

Tobias Helene, Telephn., 10., Ernst-Ludwig-Gasse 7.

Toder Adolf, KzlKoär., ○, KTrK., Vrw. Med., 8., Laudongasse 33/15.

Todt Karoline, Kdgtn., 8., Schönborngasse 18/3.

Todt Karoline, Kdgtn., 12., Endergasse 38, Siedlung Rosenhügel.

Tögel Alfred, Lm. II. Kl. (Feuerw.), Ⓚ (Schw.), 18., Lacknergasse 52.

Togl Wilhelm, Schulw., ○, KTrK., Vrw. Med., MJK., 20., Greiseneckergasse 29.

Toifl Karl, KzlOffz., 2., Radingerstraße 15, 9/2/14.

Tollara Willibald, Insp. (EW.), Ⓚ, 19., Glatzgasse 4.

Tollich Hugo, Ing., techn. VertrAng., 13., Linzer Straße 440 a.

Toman Johann, Wkm., 11., Petzoldgasse 3.

Toman Marie, Pfln., 16., Dornerplatz 1.

Tomandl Josef, MarktObAuff., IMed., 3., Schlachthausgasse 42.

Tomandl Karl, MarktAuff., 3., Schlachthausgasse 42.

Tomandl Leopold, ObOffz. (EW.), Ⓚ (Schw.), ○, KTrK., 16., Brunnengasse 7/1/9.

Tomandl Maria, ObOffz. (EW.), 16., Brunnengasse 7.

Tomanek Franz, VertrAng., 3., Rennweg 90/6.

Tomanek Leopoldine, Kdgtn., 11., Hauffgasse 6/3.

Tomann Hermine, DiplPfln., 13., Faistauergasse 118.

Tomaschek Otto, techn. VertrAng., Inzersdorf, Draschestraße 50 b.

Tomaschitz Anton, Schulw., KTrK., bayr. VM., 12., Bischoffgasse 10.

Tomaschitz Karl, ObSchulw., Ⓚ, ○, KTrK., Vrw. Med., ung. Ⓚ, 14., Goldschlagstraße 113.

Tomasek Karl, VInsp. (EW.), 11., Felsgasse 4/2/22.

Tomayer Eduard, ObAmtsGeh., 21., Jedleseer Straße 72/38/2/11.

Tomek Friedrich, Vkf. (StrB.), 13., Lynkeusgasse 18.

Tomek Johann, VerwSekr., Ⓚ, ⊙, ✠ (Bd.), KTrK., Vrw. Med., ung. Ⓚ, 9., Servitengasse 16/3/9.

Tomek Viktor, ObOffz. (EW.), Ⓚ, 10., August-Forel-Gasse 1/1/16.

Tominschek Rudolf, Ing., StBauInsp., Ⓚ, MVK. III. (KD., Schw.), ⌀ (Schw.), KTrK., Vrw. Med., 5., Pilgramgasse 9.

Tomio Hans, RechnR., Ⓓ, KTrK., Weidling, Brandmeierstraße 10.

Tomo Marie, Pfln., 12., Tivoligasse 21.

Tomschi Marie, DiplPfln., 13., Hütteldorfer Straße 210/3/24.

Tomschik Auguste, KdgLtn., 4., Wiedner Hauptstraße 55/1/1/7.

Tomsovsky Adalbert, Auff. (GW.), 19., Gunoldstraße 8/2/26.

Tonar Rudolf, Schulw., 16., Thaliastraße 75.

Töpfer Leopold, techn. KzlOffz., 21., Obermayergasse 8.

Töpfl Antonie, DiplPfln., slb. EMed. v. Rot. Kr., 14., Hollergasse 48.

Topic Adelheid, DiplPfln., 9., Säulengasse 16/2 b.

Topič Gustav, Irrenpfl., 17., Taubergasse 44/1/13.

Topic Innozenz, Pfl., 16., Siedlung Spiegelgrund, Ostrand 8.

Topol Rudolf, VMDr., ObVetR., ✠, ✠, 13., Johnstraße 1—3.

Topolsky Josef, KzlOffz., 4., Argentinierstraße 38.

Topper Hedwig, KzlAff., 9., Sobieskigasse 42/2/10.

Tordy Willibald, KzlGeh. (EW.), 5., Embelgasse 33.

Torggler Fritz, Ing., StBauInsp., Ⓚ, 3., Obere Viaduktgasse 6.

Törmer Adolf, VInsp. (EW.), slb. VK. m. Kr., ○, KTrK., 16., Wurlitzergasse 34.

Török Josef, Vorarb. II. Kl. (EW.), 20., Gerhardusgasse 40/6.

Torscht Karoline, VInsp. (GW.), Ⓚ, 8., Pfeilgasse 28.

Toschner Anton, Bhnm. (StrB.), 18., Weimarer Straße 8, Stiege 3/3.

Toschner Ludwig, Bhnm. (StrB.), 2., Obere Donaustraße 24.

Tost Franz, VInsp. (EW.), 16., Seitenberggasse 7.

Totek Wilhelm, Masch., 16., Stillfriedplatz 5.

Toth Anna, Pfln., 9., Lustkandlgasse 50.

Toth Josef, Vkf. (StrB.), 12., Hohenbergstraße 5, Stiege 1/1/5.

Toth Ludwig, SchlachthofAuff., Ⓓ, ○ 1, KTrK., 13., Tiefendorfergasse 13.

Totter Rudolf, Auff., 5., Siebenbrunnenfeldgasse 5.

Toupalik Johann, Magazineur, 12., Spinnerin am Kreuz, Ulmenhof, Stiege 5.

Trabichler Ludwig, KraftfahrGeh., 7., Breitegasse 7/1/3/13.

Träger Elisabeth, Pfln., 13., Moßbachergasse 22—24, Stiege 12/11.

Träger Ferdinand, VInsp. (EW.), 21., Kahlgasse 7.

Tramba Heinrich, Bmtr. (VA.), 13., Matznergasse 28.

Trampler Rudolf, ObMasch. (GW.), ○, KTrK., 16., Sandleitengasse 12/1/8.

Trampusch Karl, HeimAuff., Ⓚ (Schw.), Ⓓ, ○, KTrK., MJK., EKr. 1912/13, d. MVM., 10., Favoritenstraße 134.

Tranker Elise, Näherin, 16., Thaliastraße 127.

Trapny Johann, RechnObRev., 3., Obere Viaduktgasse 24.

Tratsch Josef, VertrAng. (LA.), 14., Ölweingasse 1.

Tratsch Karl, Pfl., Ⓚ, Ybbs a. d. Donau, Trewald 47.

Traub Ernst, Ing., StBauInsp., Ⓚ, Ⓓ, 16., Siedlung Spiegelgrund, Wohnstraße 2.

Traube Ludwig, SanObGeh., ○, KTrK., 12., Graf-Seiler-Gasse 22/2/8.

Trauner Irene, HauptFürsgn., 13., Hütteldorfer Straße 143/1/7.

Trauner Josef, Vkf. (StrB.), 19., Heiligenstädter Straße 11/5/2/11.

Trauner Karl, Vorarb. II. Kl. (EW.), silb. VK. m. Kr. (Bd.), eis. VK. m. Kr. (Bd.), KTrK., 13., Jenullgasse 18/3/2/11.

Trauner Walter, VMDr., VetR., Weidling.

Traunfellner Margarete, Kdgtn., VertrAng., 13., Hietzinger Kai 187/15.

Traunmüller Leopoldine, Kdgtn., 18., Neustift am Wald 71/2/2/14.

Trauschke Max, RechnR., 18., Weimarer Straße 8/10.

Trautmann Ferdinand, KzlKoär., Ⓚ, Ⓓ, KTrK., 15., Maria vom Siege 8.

Trautmann Karl, Schlosser, 15., Löhrgasse 19.

Trautsammwieser Franz, Schuhmacher, 13., Linzer Straße 286.

Travnicek Friedrich, Vorarb. II. Kl. (EW.), 2., Ennsgasse 4/14.

Travníček Karl, MagR., 16., An der Scheibenwiese 4.

Travníček Leopoldine, KzlObKoär., Ⓚ, 16., An der Scheibenwiese 4.

Travnicek Marie, Pfln., 12., Wienerbergstraße 16—18, Stiege 33.

Traxl Erwin, Ing., ObInsp. (StrB.), Ⓚ (Schw.), MVK. III. (Schw.), silb. ✠ (Schw.), ✠ (Schw.), KTrK., 3., Rechte Bahngasse 28.

Traxler Franz, ObAmtsGeh., 8., Floriani-gasse 26.

Traxler Georg, Mf. II. Kl. (Feuerw.), 21., Freytaggasse (Gemeindebau).

Traxler Josef, Pfl., Ybbs a. d. Donau, Angern 17.

Traxler Robert, AmtsGeh., 18., Währinger Straße 168/1/22.

Treal Margarete, KzlKoär., 15., Mariahilfer Straße 135/1/1.

Trefny Gustav, techn. VertrAng., Ⓚ, eis. VK. m. Kr., Ⓓ, 14., Johnstraße 8.

Treimer Robert, AmtsGeh., 12., Am Fuchsenfeld 1/5/2/10.

Treislampel Alois, ObAmtsGeh., 16., Gutraterplatz 2/3/13.

Tremel Alfred, RechnObRev., 16., Hasnerstraße 121.

Tremmel Hermine, VInsp. (GW.), 16., Hyrtlgasse 13.

Tremmel Johann, HortErzhr., VertrAng., Ⓚ, 16., Hasnerstraße 121/1/7.

Trenker Karl, Vorarb. II. Kl. (EW.), 7., Kaiserstraße 13/2/15.

Trenkler Gustav, Vkf. (StrB.), 13., Wattmanngasse 109, Stiege 2/10.

Trenkwitz Josef, KzlObKoär., 2., Große Sperlgasse 43/2/18.

Trentin Rudolf, KzlSekr., 11., Simmeringer Hauptstraße 50.

Tretscher Oskar, Masch., 21., Wagramer Straße 97—103, Stiege 9/6.

Trexler-Lindenau Anton, VerwSekr., Weidlingau-Hadersdorf, Wiesengasse 4.

Trey Johann, BauAufs. (GW.), Ⓚ (Schw.), eis. VK., 5., Zentagasse 45/8.

Trichtl Josef, Mf. II. Kl. (Feuerw.), Ⓚ (Schw.), ○, KTrK., Vrw. Med., 19., Grinzinger Straße 70.

Triebl Anton, Pfl., Ybbs a. d. Donau, Piesenegg 8.

Trimmel Kajetan, Maurer, 12., Aßmayergasse 74.

Trinkler Josef, Mf. II. Kl. (Feuerw.), Ⓚ (Schw.), Ⓓ, 12., Unter-Meidlinger Straße 89.

Triska Franz, VertrAng., 16., Schuhmeierplatz 2.

Triska Helene, HauptFürsgn., 17., Hernalser Hauptstraße 125/3/11.

Trittenwein Henriette, VInsp. (StrB.), 13., Linzer Straße 103.

Trittenwein Kurt, Bmtr. (ZSp.), 12., Gartenstadt am Tivoli, Josefine-Wessely-Weg 32.

Trittinger Josef, VizeVorderb., KollVertr. (Brhs.), KTrK., MDZ. III., Rannersdorf 66.

Trittner Michael, Lm. II. Kl. (Feuerw.), Ⓚ (Schw.), 21., Polettstraße 22.

Triulzi Ferdinand, VerwSekr., 13., Linzer Straße 64/3/19.

Trnecka Gertrude, HauptFürsgn., 19., Hochschulstraße 38/6 a.

Trnka, Viktor, AmtsGeh., 13., Hütteldorfer Straße 150/33/1/4.

Trodt Rudolf, VertrAng., 18., Hildebrandgasse 10/10.

Trojan Rudolf, ObAusm., 13., Kuefsteingasse 26.

Trojar Hugo, techn. VertrAng., 10., Leibnitzgasse 32.

Troll August, Schulw., ○, KTrK., 16., Koppstraße 75.

Troll Felix, DionsR. d. RechnA., 16., Gaullachergasse 3.

Tron Friedrich, RechnR., Deutsch-Wagram, Arndtstraße 20.

Trönle Richard, VerwSekr., Ⓚ, EKr. 1912/13, 12., Hohenbergstraße 13/4.

Tronner Hubert, AmtsGeh., 8., Tigergasse 17, 2/11.

Tronner Josef, Aufs., ✠, Ⓓ, ○, KTrK., 13., Linzer Straße 93.

Tropp Theodor, ObOffz. (GW.), Ⓚ, 18., Theresiengasse 33.

Trost Georg, VertrAng., 8., Lerchenfelder Straße 50/22.

Trowal Georg, KraftfahrGeh., KTrK., 16., Schellhammergasse 7/1/8.

Tröthann Valerie, KzlKoär., 6., Mollardgasse 36/2/10.

Trötzmüller Franz, Lm. I. Kl. (Feuerw.), Ⓚ (Schw.), Ⓓ, KTrK., 12., Akazienhof 9.

Trötzmüller Paula, Kdgtn., 11., Ehamgasse 3, 12/4/16.

Trubak Josef, HeimAufs., Ⓚ (Schw.), Ⓓ, ○1, KTrK., Vrw. Med., MIK., Tir. LDkm., ung. Ⓚ (Schw.)., 16., Huttengasse 49.

Trubatsch Gustav, VInsp. (EW.), ⊛ (Schw.), ⊘ (Schw.), ⓘ, ⓓ, KTrK., Vrw. Med., Weidlingau-Wurzbachtal, Hanuschgasse 15.

Trübel Marie, KzlKoär., 16. Payergasse 4/11.

Trübswasser Olga, Kdgtn., Hadersdorf-Weidlingau, Stiftergasse 27.

Trücher Franz, Telg. II. Kl. (Feuerw.), ⊛ (Schw.), KTrK., 16., Auf der Schottenwiese 36.

Truhlář Anna, Kdgtn., 16., Kreitnergasse 44, 2/18.

Trulay Heinrich, Aufs., 12., Wilhelmstraße 1 c.

Truley Karl, Schulw., ○, 3., Hörnesgasse 12.

Trumer Barbara, DiplPfln., 20., Brigittagasse 8.

Trumler Franz, Motorführer, 13., Spohrgasse 51.

Trummer Franz, DionsR., ○, KTrK., 12., Aichholzgasse 50.

Trünkel Karl, SchlachthofAufs., ○, KTrK., 15., Wickhofgasse 22/3/11.

Truszczak Josef, Erzhr., 10., Rieplstraße 8/15.

Trzil Josef, Vkm. (StrB.), 11., Kobelgasse 13 a.

Tschank Antonie, Pfln., 15., Holochergasse 34.

Tschany Anton, VInsp. (EW.), 20., Jägerstraße 34.

Tschauner Emil, VInsp. (GW.), ⊛ (Schw.), MIK., eis. VK. (Bd.), 17., Geblergasse 51.

Tschebaum Gustav, VInsp., 8., Langegasse 25, 1/3/48.

Tschech Antonie, KzlKoär., 10., Favoritenstraße 139/3/22.

Tschek Emil, Pfl., ⊛, EMed. v. Rot. Kr., 13., „Am Steinhof".

Tschepper Otto, Bmtr. (WA.), 18., Gersthofer Straße 95.

Tschermak Klemens, WMDr., VetInsp., ⊘, KTrK., Vrw. Med., 12., Dorfmeistergasse 45.

Tschiedel Irma, KzlKoär., 3., Riesgasse 4/1/3/12.

Tschiesche Josef, GasK. (GW.), ⊛ (Schw.), 3., Baumgasse 31.

Tschinkel Alfons, Ing., StBauR., ⊛, MVK. III. (KD., Schw.), ⊘ (Schw.), ⓘ, KTrK., Vrw. Med., 5., Reinprechtsdorferstraße 12.

Tschinkel Anna, KzlOffz., 4., Favoritenstraße 70, 3/19.

Tschinkel Johann, VInsp. (GW.), 12., Hasenhutgasse 2.

Tschinkel Waldemar, Ing., StBauR., EKr. 1912/13, 4., Favoritenstraße 70.

Tschinkl Max, KzlKoär., ⊛, KTrK., 4., Schleingasse 15/3/1/3.

Tschirnich Friedrich, Vorarb. II. Kl. (EW.), KTrK., 21., Täublergasse 15/1.

Tschokel Friedrich, KzlAss., 16., Thaliastraße 116, 3/38.

Tschöp Ernst, GasK. (GW.), ⊛, 3., Obere Bahngasse 24.

Tschullenk Karl, Maschmstr., 8., Stolzenthalergasse 6.

Tullner Franz, Schlosser, ⊛, 13., Zennerstraße 10.

Tuma Gottfried, VertrAuss., 10., Davidgasse 62.

Tupy Margarete, Kdgtn., 2., Ennsgasse 19/31.

Turetschek Franz, Insp. (ZSp.), 13., Hüttelbergstraße 4.

Turetschek Leopold, VertrAng. (LU.), 5., Castelligasse 14/3/19.

Türinger Marie, Pfln., 10., Pernerstorfergasse 51.

Turinsky Karl, TitSkont. (ZSp.), 17., Nattergasse 17.

Turinsky Richard, Ing., VInsp. (GW.), ⊛, 9., Hahngasse 25.

Turinsky Rudolf, StDr., Erzhr., 19., Heiligenstädter Straße 82, Stiege 21.

Türk Anna, KdgLtn., 3., Steingasse 31/2/18.

Türk Georg, Bmtr. (ZSp.), 5., Grohgasse 10.

Türk Helene, Kdgtn., 16., Effingergasse 23/1/8.

Türk Hilda, Kdgtn., Hainburg, Leyrergasse 3.

Türk Karl, Theologe, Seels., Ybbs a. d. Donau, Piesenegg 41.

Türkel Grete, Fürsgn., 16., Ottakringer Straße 126.

Turkowitsch Else, Kdgtn., VertrAng., 19., Obkirchergasse 16/3/2/14.

Turner Josef, Telg., KTrK., eis. VK. m. Kr. (Bd.), 18., Hockegasse 4.

Turner Josefine, Telephn., 18., Hockegasse 4, 5/3/14.

Tuschel Aloisia, KdgLtn., 21., Mayerweckstraße 214/1/6.

Tuschel Hermine, KdgLtn., 21., Leopold-Ferstl-Gasse 8/2/10.

Tusetschläger Maximilian, Bmtr. (WA.), ⊛, Innsbruck, Leopoldstraße 37/2.

Tutschku Alexander, VInsp., 13., Lainzer Straße 162.

Tutz Rudolf, KzlObKoär., ⊛ (Schw.), ○, KTrK., Tir. LDkm., Klosterneuburg, Raphael-Donner-Gasse 4.

Twaroch Johann, Ing., techn. VertrAng., 17., Beheimgasse 26.

Twaruzek Ludwig, GasK. (GW.), 5., Fendigasse 34.

Twrdik Aloisia, DiplPfln., 13., Am Steinhof.

Twrdik Emma, Pfln., 13., Biraghigasse 38—40, Stiege 13.

Überpacher Eduard, Insp., 18., Schindlergasse 28/1/5.

Üblbacher Josef, VertrAng., ○, 6., Linke Wienzeile 134/22.

Uchatius Martin, techn. VertrAng., ⊘, 17., Braungasse 16.

Uhl Antonie, KzlObKoär., 21., Schöpfleuthnergasse 37/4.

Uhl Franz, RechnObRev., 3., Erdbergstraße 29 b.

Uhl Franz, Insp., ⓓ, KTrK., 8., Sanettigasse 4/10.

Uhl Friedrich, Prof., AmtsR., EZ. II. v. Rot. Kr., 18., Gentzgasse 40/42.

Uhl Johann, RechnObRev., 21., Schöpfleuthnergasse 37.

Uhl Johann, Bmstr., Adj. (GW.), 11., Meichelstraße 21.

Uhl Roman, VertrAng., 2., Obere Donaustraße 49.

Uhl Seraphine, KzlKoär., 3., Erdbergstraße 29 b.

Uhle Elisabeth, UMDr., VertrArzt, 18., Vinzenzgasse 30.

Uhle Hildegard, DiplPfln., 18., Vinzenzgasse 30.

Uhlig Franz, AmtsGeh., 15., Pouthongasse 23, 11/2/12.

Uhlrich Leopold, Vkf. (StrB.), 10., Scheugasse 20.

Uiberlacher Anton, VInsp., ⊛, KTrK., 3., Ziehrerplatz 4—5/27.

Ujcik Valerie, KzlKoär., 9., Servitengasse 19.

Ulbert Bruno, VInsp. (EW.), 17., Lackner-gasse 54.

Ulbinger Johann, Kraftwagenlenker, ⊛ (Schw.), ○, KTrK., eis. Kr. II., 13., Baumgartner Höhe 1.

Ulke Friedrich, Heizer, 9., Garnisongasse 20.

Uller August, ObAmtsGeh., 16., Hasnerstraße 107, 3/49.

Ullich Josef, AmtsGeh., 2., Ausstellungsstraße 249.

Ullmann Emmerich, Heizer, ◍, ○, KTrK., Vrw. Med., 13., Neukommweg 8.

Ullmann Felix, VInsp. (StrB.), 13., Erbacherweg 17.

Ullmann Franz, techn. VertrAng., ⊛, slb. VK., 21., Konstanziagasse 25.

Ullmann Franz, Mf. I. Kl. (Feuerw.), 7., Zieglergasse 13.

Ullmann Heinrich, ObAuss., Schwarzau i. G., Rotte Graben 79.

Ullmann Josef, Ing., Insp. (StrB.), ⊛ (Schw.), slb. ⊘ (Schw.), ⊘ (Schw.), KTrK., 3., Salesianergasse 1 b.

Ullmann Theodor, KzlObKoär., 19., Sandgasse 12.

Ullrich Friedrich, Auss., 7., Zieglergasse 38/3/16.

Ullrich Hilda, Offz. (StrB.), 15., Camillo-Sitte-Gasse 12.

Ullrich Ludwig, Erzhr., ⊛ (Schw.), ◍, ○, KTrK., Vrw. Med., Tir. LDkm., ung. ⊛ (Schw.), Pöchlarn 87.

Ullrich Max, VerwSekr., 13., Faistauergasse 30.

Ullrich Stephanie, ObOffz. (StrB.), 13., Hadikgasse 156.

Ullsperger Franz, Bmtr. (VA.), ⊛, 7., Neustiftgasse 70/46.

Ulrich Johann, Insp. (EW.), ⊛ (Schw.), KTrK., 8., Skodagasse 10.

Ulrich Karl, Vorarb. II. Kl. (EW.), 11., Eisteichstraße 13/1/14.

Ulrich Klemens, ObAmtsGeh., 13., Beckmanngasse 15.

Ulrych Johann, Insp. (EW.), ⊛ (Schw.), ○ 1, KTrK., 9., Klammergasse 3.

Umbauer Josef, Insp. (ZSp.), ✱ (Bd.), IEM. f. d. bewaffn. Macht, 17., Alszeile 40.

Umgeher Alois, MaschGeh., 12., Ehrenfelsgasse 3.

Umlauf Hubert, UMDr., OrdinArzt, 13., Baumgartner Höhe 1.

Umlauf Johann, ObRechnR., 20., Kaschlgasse 6.

Undesser Josef, VInsp. (GW.), ⊛ (Schw.), 17., Knollgasse 1 a.

Undeutsch Johanna, Pfln., 13., Baumgartner Höhe 1.

Undeutsch Rupert, Pfl., 13., Flötzersteig 162.

Ungar Emma, KzlKoär., Brunn a. G., Leopold-Gattringer-Straße 50.

Unger Erwin, KzlObKoär., ⊛, eis. VK. (Bd.), 12., Boeckhgasse 2/28/2/8.

Unger Hilda, KzlKoär., 5., Diehlgasse 4/2/9.

Unger Josef, Bmtr. (VA.), 16., Montleartstraße 60/1/11.

Unger Karl, VerwSekr., 13., Camillianergasse 21.

Unger Rosa, KzlKoär., 12., Boeckhgasse 2/28/2/8.

Unger Walter, VInsp. (GW.), 5., Margaretenstraße 93.

Unrein Karl, Schulw., 10., Knöllgasse 61.

Unterer Hertha, Bmtr. (ZSp.), 17., Ortliebgasse 31.

Unterholzer Franz, GtrGeh., ○ 2, KTrK., 16., Gallitzinstraße, Ottakringer Friedhof.

Unterüberbacher Johann, Erzhr., 15., Possingergasse 35/5.

Urban Anna, HauptFürsgn., 18., Schopenhauerstraße 48/2/13.

Urban Eugenie, Kdgtn., 13., Hütteldorfer Straße 232/1/16.

Urban Franz, Ing., StBauR., ⊘ (Schw.), ◐, KTrK., 15., Zwölfergasse 9.

Urban Franz, Mf. I. Kl. (Feuerw.), 18., Peter-Altenberg-Gasse 16.

Urban Johann, BüroLtr., VertrAng. (Brhs.), 2., Taborstraße 87.

Urban Marie, KdgLtn., 16., Lorenz-Mandl-Gasse 57/5.

Urbanek Johann, BauAuss. (EW.), eis. VK., KTrK., EKr. 1912/13, Kogelsbach 47, Gemeinde St. Georgen a. Reith, Post Göstling a. d. Ybbs.

Urbanek Karl, Vkm. (StrB.), 16., Veronikagasse 21.

Urbanek Rudolf, Bmtr. (VA.), 3., Hainburger Straße 68—70/32/2/13.

Urbanetz Anton, Bmtr. (ZSp.), ◐, ◍, KTrK., 9., Rögergasse 18.

Urbasch Berta, ObOffz. (EW.), 13., Marnogasse 1.

Urbik Marie, KzlOffz., 16., Pfenninggeldgasse 10/3.

Uridil Therese, Pfln., 16., Grundsteingasse 4.

Urschitz Klemens, Bmtr. (GW.), ⊛ (Schw.), 18., Dempschergasse 9.

Ursini Cäcilie, DiplPfln., 9., Lustkandlgasse 26/7.

Urstöger Alois, techn. VertrAng., slb. VK. (Bd.), 18., Theresiengasse 9.

Urz Heinrich, VInsp. (StrB.), 13., Meiselstraße 67—69/6/4.

Urz Karl, ObLgm. (StrB.), 13., Königgasse 11.
Ustohal Adelheid, DiplPfln., 9., Lustkandlgasse 26—28/2/2/8.
Utas Laszlo, KzlKoär., ⊛, 3., Custozzagasse 14, 3/4/15.
Uthe Heinrich, AmtsGeh., 17., Rupertusplatz 2/1

Vachta Anna, BadeAufsn., 10., Gudrunstraße 154.
Vaculik Rudolf, BuchhBmtr., VertrAng. (Brhs.), 21., Franklinstraße 20.
Valenta Anna, KassGehn. (ZSp.), 4., Rainergasse 23.
Valenta Franziska, KzlKoär., 21., Leopold-Ferstl-Gasse 14.
Valenta Johann, Aufs. I. Kl., ObMasch. (GW.), 13., Hüttelbergstraße 17/1.
Valente Johann, techn. VertrAng., 21., Kahlgasse 13.
Valentin Franz, VMDr., VetR., 19., Kahlenberger Straße 53.
Valentin Gustav, Ing., ObInsp. (StrB.), MVK. III. (KD.), slb. ⊘, ⊘, KTrK., Vrw. Med., Mauer, Hauptstraße 44.
Valentini Alfred, Ing., StBauInsp., VK. m. d. Kr. (Bd.), 4., Mostgasse 7.
Valita Rudolf, Pfl., ○, KTrK., 13., Penzinger Straße 33, Stiege 4/12.
Valko Johann (VA.), 12., Arndtstraße 6/2/29.
Vallant Heinrich, UMDr., VertrArzt, MVK. III. (KD., Schw.). KTrK., Vrw. Med., EZ. II. v. Rot. Kr. (KD.), 8., Lerchenfelder Gürtel 14.
Valut Edmund. VInsp. (StrB.), 13., Siedlung Flötzersteig, Stauffergasse 54.
Vana Anton, AmtsR., ⊘ (Schw.). ⓘ, KTrK., pr. eis. Kr. II., 16., Maroltingergasse 56—58/6/6.
Vana Gertrude, Pfln., 20., Spaungasse 23.
Vána Josef, AmtsGeh., 20., Spaungasse 23/21.
Vana Rudolf Johann, RechnR., 16., Neumayergasse 18.
Vanas Therese, Telephn., 5., Kriehubergasse 15.
Vancura Adolf, VInsp. (EW.), ⊛, 13., Zehetnergasse 22/1/6.
Vancura Edmund, Vkf. (StrB.), 21., Meißauergasse 59.
Vanek Adolf, Anstreicher, 13., Hütteldorfer Straße 150.
Vanek Rudolf, ObBauWkm., 16., Brunnengasse 72.
Vanicek Josef, Schulw., 8., Albertgasse 23.
Vanicek Otto, Rfr. (StrB.), 16., Maroltingergasse 39—41/2/9.
Vartecky Franz, techn. VertrAng., 20., Donaueschingenstraße 30.
Vasek Albert, VInsp. (GW.), ⊛ (Schw.), ○, 21., Josef-Zapf-Gasse 14.
Vater Otto, Ing., StBauR., 13., Woltergasse 2 a.
Vaugoin Viktor, Insp. (StrB.), 6., Gumpendorfer Straße 159.
Vavra Johann, Insp. (GW.), Mauer, Grillparzergasse 19.
Vavrik Thomas, ObAufs. (GW.), 11., Simoningplatz 3/16.
Vdovec Christine, ObPfln., ⊛, 9., Fluchtgasse 9.
Vedral Friederike, Kdgtn., 21., Polletzstraße 15, Siedlung.
Veigl Josef, ObAmtsGeh., ○, KTrK., 8., Piaristengasse 49.
Veit Karoline, Fürsgn., 13., Versorgungsheimstraße 48.
Veits Franz, Bmtr. (ZSp.), ⊛ (Schw.), slb. EMed. v. Rot. Kr. (KD.), Tir. LDkm., ung. ⊛, Fürst Starhembergsches Erinnerungszeichen, 3., Dietrichgasse 63.
Vejnoska Franz, VInsp. (StrB.), IEM. f. d. bewaffn. Macht, 13., Hickelgasse 18.
Velan Franz, Insp. (GW.), ⊛ (Schw.), ⓘ, ⓓ, ○ (Schw.), ○. KTrK., Vrw. Med., MDZ. III. (Schw.), 16., Lerchenfelder Gürtel 27/23.
Velich Josefine, Bmtn. (Gewista), 17., Lorenz-Bayer-Platz 19.
Velim Alois, KzlObKoär., ⊛ (Schw.), ○, eis. VK. m. Kr., eis. VK., KTrK., Tir. LDkm., ung. ⊛, Hadersdorf-Weidlingau, Wiengasse 2.
Velisek Adolf, DrIng., Insp. (EW.), 9., Nußdorfer Straße 84.
Velisek Alois, Pfl., 17., Halirschgasse 19.
Veprovsky Josef, VInsp. (LU.), 21., Prager Straße 1.
Vereby Alois, KzlObKoär., 3., Barichgasse 6/3/13.
Verner Albert, Wkm. (StrB.), 11., Reischekgasse 22.
Vernoch Engelbert, Lm. I. Kl. (Feuerw.), ⊛ (Schw.), ⓓ, ○ 1, KTrK., 16., Brunnengasse 24.
Verovsek Ferdinand, Erzhr., Klosterneuburg, Wilbrandtgasse 6.
Vesco Alois, Erzhr., KTrK., 12., Harthausergasse 1/16.
Vesely Alois, Heizer, ○, KTrK., 3., Dietrichgasse 26.
Vesely Anna, Fürsgn., 2., Marinelligasse 1/1/3/13.
Vesely Anton, Lm. II. Kl. (Feuerw.), 2., Ybbsstraße 40—42.
Vesely Emil, VInsp. (LU.), ⊛, ○, KTrK., 4., Schikanedergasse 4/3/20.
Vesely Franz, ObRechnR., 8., Hernalser Gürtel 8.
Vesely Franz, Pfl., 13., Sauraugasse 11.
Vesely Josef, Vorarb. II. Kl. (EW.), 21., Donatelloweg 3.
Vessel Wilhelm, ObOffz. (EW.), 19., Billrothstraße 11/3/11.
Vetchy Franz, ObOffz. (EW.), 16., Steinmüllergasse 15 a/1/1.
Vetiska Eduard, techn. VertrAng., 13., Opitzgasse 23.
Vetiska Friedrich, VerwSekr., 3., Barmherzigengasse 9.
Vetter Franz, Vkf. (StrB.), 7., Wimbergergasse 21.
Vetter Ludwig, ObAmtsGeh., ⓓ, ○, KTrK., 9., Gussenbauergasse 7/3/3.

Vetters Richard, KzlObKoär., 13., Zehetnergasse 22.
Vičič Margarete, Kdgtn., VertrAng., 9., Sobieskigasse 40.
Vich Anton, MarktAuss., 10., Angeligasse 105.
Viehfeger Ewald, MaschMstr., 7., Schottenfeldgasse 6.
Vielgrader Leopold, Insp. (EW.), 11., Nirnbergergasse 3.
Vielguth Karl, Schulw., 14., Kauergasse 3.
Vigne Ferdinand, ObAuss., Christofen, Leitsberg 13.
Viktora Franz, techn. VertrAng., 13., Biraghigasse 42.
Viktorin Leopold, Revisor (EW.), 5., Vogelsanggasse 5/2/27.
Vikydal Josef, Mf. II. Kl. (Feuerw.), jugosl. slb. VM., 20., Engerthstraße 83.
Vintze Karl, ObSchulw., 16., Wilhelminenstraße 94.
Violin Karl, Ing., VInsp. (EW.), ⊛ (Schw.), slb. ⊘ (Schw.), ⊘ (Schw.), ○, KTrK., 15., Beingasse 31.
Violin Karl, UMDr., VertrArzt, 6., Stumpergasse 65.
Vita Marie, UMDr., OrdinArzt, 7., Schottenfeldgasse 40.
Vitale Karl, VInsp. (GW.), 3., Klopsteinplatz 6.
Viterna Leopold, HausObAuss., slb. VK. m. Kr., eis. VK. m. Kr., KTrK., 10., Arsenalstraße 9.
Vitula Juliane, vertragsm. Fürsgn., 15., Tellgasse 28/23.
Vitvar Hermine, Bmtn. (EW.), 8., Laudongasse 39.
Vizvary Ferdinand, Vkm. (StrB.), 18., Währinger Gürtel 131.
Vlasaty Anton, Bmtr. (WA.), 11., Geiselbergstraße 48/5/2/13.
Vlček Hermine, Fürsgn., 16., Arnethgasse 94/19.
Vlcek Karl, RechnR., 13., Flötzersteig 110.
Vlk Otto, Masch., KTrK., eis. VK., 17., Wattgasse 98.
Vock Emmerich, VInsp. (GW.), ⊛ (Schw.), KTrK., Tir. LDkm., ung. ⊛ (Schw.), 7., Kaiserstraße 93.
Vock Josef, Wkm. (StrB.), 21., Ödenburger Straße 95.
Vockner Alfred, AmtsR., 15., Mariahilfer Straße 167.
Vodák Rudolf, Wkm. (StrB.), 20., Vorgartenstraße 77.
Vogel Anton, VInsp. (EW.), ⊛ (Schw.), ○, KTrK., 15., Johnstraße 52/4/3/229.
Vogel Josef, FObGeh., 11., Simmeringer Hauptstraße 234.
Vogel Hugo, Vkf. (StrB.), 5., Margaretenstraße 151.
Vogel Karl, ObGtr., ○, KTrK., 18., Paulinengasse 9
Vogel Maria, DiplPsln., 9., Lustkandlgasse 50.
Vogel Marie, Kdgtn., 13., Goldschlagstraße 146, Stiege 1/2.
Vogel Stephanie, Psln., Herzogenburg, Sankt Pöltener Straße 2.
Vogelsinger Josef, HausObAuss., ⊛ (Schw.), ⓘ, KTrK., Vrw. Med., EKr. 1912/13, 18., Hockegasse 35.
Vogker Josef, Skont. (ZSp.), 17., Dornbacher Straße 99.
Vogler Kamilla, VInsp. (StrB.), 7., Zollergasse 8.
Vogl Eugenie, DiplPsln., 9., Lustkandlgasse 28.
Vogl Jakob, Wkm. (StrB.), 12., Pohlgasse 28 a.
Vogl Karl, ObBauWkm., Mauer, Wiener Straße 101.
Voglmayr Rudolf, RechnObRev., 17., Frauenfelderstraße 9.
Voglsinger Alois, Psl., 14., Sueßgasse 14.
Voglsinger Amalie, Psln., 13., Kienmayergasse 47.
Vogt August, techn. VertrAng., ⊛, ⓘ, KTrK., Vrw. Med., 13., Lainzer Tiergarten 50.
Vogt Karl, techn. VertrAng., ⊛, ⚜, 7., Gardegasse 3.
Vogt Marie, KzlKoär., 10., Hasengasse 15/7.
Vogt Wilhelm, KzlOffz., 2., Engerthstraße 183/1/9.
Vohs Hubert, Lm. I. Kl. (Feuerw.), ⊛ (Schw.), eis. VK. (Bd.), KTrK., EKr. 1912/13, 14., Sechshauser Straße 88.
Voigt-Kudlik Otto, VInsp. (StrB.), 4., Mittersteiggasse 3.
Voit Gustav, VInsp. (EW.), 14., Johnstraße 24.
Vojik Johann, VerwKoär., 5., Margaretengürtel 80/24/2/7.
Volcajnek Michael, Psln., 10., Erlachgasse 127.
Volek Marie, Kdgtn., 2., Alliiertenstraße 3/2/19.
Völk Josef, VInsp. (EW.), eis. VK., KTrK., 17., Hormayrgasse 11.
Völkl Alois, VerwSekr., ⓘ, KTrK., Vrw. Med., 7., Neubaugasse 63.
Völkl Friedrich, ObOffz. (EW.), ⊛, 18., Glanzinggasse 70.
Völkl Johann, VerwSekr., 12., Reschgasse 15.
Völkl Johann, Psl., Ybbs a. d. Donau, Trewald 47.
Völkl Josef, AmtsR., ⊛, slb. VK. m. Kr. (Bd.), KTrK., ung. ⊛, 5., Schönbrunner Straße 27, 2/14.
Völkl Karl, JDr., MagKonz., 12., Reschgasse 15.
Völkl Konrad, KzlKoär., 6., Linke Wienzeile 176.
Völkl Leander, FObGtr., 19., Grinzinger Friedhof.
Völkl Pauline, VInsp. (EW.), 4., Rechte Wienzeile 21/30.
Voll, Johann, AmtsGeh., ⊛, ○ 1, eis. VK. (Bd.), KTrK., Liesing, Breitenfurter Straße 48.
Vollek Oskar, AmtsR., 3., Weißgärber Lände 36, 2/4/15.
Vollert Paul, RechnObRev., 19., Schegargasse 17.
Vollhofer Claudine, Psln., 13., Siedlung Flötzersteig, Erbacherweg 19.

Schinken-Sauer

Wien I., Wipplingerstraße 9

Telephon U 22-204 und U 23-0-74

Das führende Haus für feinste Fleisch- u. Wurstwaren



Pragesa - Schinken - Export, Erzeugung von Fleisch- und Wurstspezialitäten sowie Fleischkonserven, Lieferant der ersten Hotels, Restaurants und Sanatorien, täglicher Versand nach allen Bundesländern



Gegründet 1901 **Gegründet 1901**

Vollhofer Leopold, Pfl., 13., Siedlung Flötzersteig, Erbacherweg 19.
Voltz Matthias, ObAuff. (GW.), 21., Kantnergasse 64/2/8.
Vondra Pauline, Pfln., 11., Schneidergasse 11.
Vondrak Karl, VInsp. (LU.), 10., Zur Spinnerin 4/4/28.
Vondrak Rudolf, Pfl., 16., Seitenberggasse 23.
Vondrovec Anna DiplPfln., 13., Wolkersbergenstraße 1.
Voorde, Franz van de, LgAuff., 12., Längenfeldgasse 68.
Vopalensky Stephanie, Ln., 13., Hollergasse 23/11.
Vopalka Heinrich, KzlKoär., 8., Lederergasse 26.
Voracek Thomas, KanalAuff., 20., Stromstraße 74.
Voral Franz, ObOffz. (EW.), Ⓚ (Schw.), Ⓜ, Ⓞ, KTrK., EKr. 1912/13, 11., Kraftwerk Simmering.
Vorwahlner Michael, HeimAuff., 13., Phillipsgasse 8.
Vosicky Henriette, Pfln., 20., Vorgartenstraße 63.
Votapek Johann, Schneider, 21., Freytaggasse, Stiege 28.
Vovola Hildegard, HauptFürsgn., 12., Rechte Wienzeile 249/5.
Vozenilek Amalie, KzlKoär., 17., Haslingergasse 4.
Vozka Paula, Kdgtn., 2., Vorgartenstraße 146, 2/4/12.
Vrana Leopold, Wkf. (StrB.), 21., Deublergasse 13.
Vrchoticky Eugenie, KdgLtn., 10., Puchsbaumgasse 25—27/1/10.
Vsedni Franz, Schulw., 20., Staudingergasse 6.
Vukits Marianne, KzlKoär., 3., Invalidenstraße 3/4/19.
Vukov Leopold, Auff. (GW.), 11., Kopalgasse 55, 6/1/6.
Vukovics Adalbert, Kont., VertrAng. (Brhs.), 3., Erdberger Lände 6.
Vukovits Richard, VerwSekr., 5., Arbeitergasse 13/10.
Vyhlidka Johann, SchlachthofAuff., eis. VK., Ⓜ, Ⓞ, KTrK., Perchtoldsdorf, Neustiftgasse 19.
Vyplasil Berta, VertrAng., 2., Scholzgasse 6.
Vytoch Albert, Insp., Ⓚ, EMed. v. Rot. Kr., ung. Ⓚ, Gumpoldskirchen, Wiener Straße 37/39.
Vytopil Franz, Pfl., 13., Wawragasse 39.

Waaber Adolf, ObSchulw., 21., Kahlgasse 8.
Waas Johann, VMDr., VetObKoär., 11., Geiselbergstraße 53.
Waas Oskar, Ing., StBauInsp., slb. ⚒, ⚒, Ⓜ, Ⓞ, KTrK., Vrw. Med., 4., Petzvalgasse 3.
Wabek Margarete, VInsp. (StrB.), Ⓚ, 18., Semperstraße 37.
Waberschinetz Wilhelmine, DiplPfln., 19., Heiligenstädter Straße 134.
Wabin Leo, VInsp. (EW.), ⚒ (Schw.), KTrK., 8., Langegasse 44/20.
Wabin Otto, VInsp. (EW.), Ⓚ (Schw.), ✠ (Bd., Schw.), 18., Gymnasiumstraße 8.
Wacek Katharina, Pfln., 20., Greiseneckergasse 8.
Wach Franz, VInsp. (StrB.), eis. VK. m. Kr. (Bd.), 14., Johnstraße 24.
Wach Franz, Auff., 13., Fasangartengasse 31.
Wachal Karl, Insp. (GW.), Klosterneuburg, Weidlinger Straße 49.
Wachauer Anton, Anstreicher, 12., Premlechnergasse 28.
Wachs Elisabeth, Kdgtn., 9., Heiligenstädter Straße 10/18.
Wachsmann Anna, KzlObKoär., Ⓚ, 16., Grundsteingasse 21/1/5.
Wacht Elisabeth, KzlKoär., 15., Mariahilfer Straße 129/1/16.
Wachter Helene Pfln., 13., Breitenseer Straße 112, Stiege 6/18.
Wachtler Edith, Pfln., 7., Westbahnstraße 33, 3/15.
Wachtler Walter, UMDr., VertrArzt, 13., Wolkersbergenstraße 1.
Wackenreuther Arthur, Insp. (GW.), Ⓚ (Schw.), 17., Hernalser Hauptstraße 206.
Waditschatka Martin, Ing., StBauR., Ⓚ, ⚒ (Schw.), ✠ (Bd.), KTrK., 1., Volksgartenstraße 5.
Waegelein Karl, Monteur, 16., Gablenzgasse 4.
Wagenbauer Alois, ObAmtsGeh., 11., Römersthalgasse 7.
Wagerer Alois, Insp. (EW.), Ⓚ, 3., Apostelgasse 8.
Waglechner Josef, HilfsBmtr. (StrB.), 10., Pernerstorfergasse 5.
Waglechner Rosine, DiplPfln., 10., Pernerstorfergasse 5.
Wagmeister Anna, HauptFürsgn., Ⓚ, 7., Mentergasse 7/1/3/24.
Wagner Alois, Bmtr. (EW.), 16., Wiesberggasse 9/11.
Wagner Anna, Fürsgn., Ⓚ, 10., Gellertplatz 4, 1/14.
Wagner Anna, Wäschezuschneiderin, 13., Phillipsgasse 8, Stiege 1.
Wagner Anton, GasK. (GW.), 12., Am Fuchsenfeld 3.
Wagner Edmund, Badew., KTrK., 13., Hüttelsdorfer Straße 150, Stiege 33.
Wagner Ferdinand, JDr., ObMagR., 18., Wallrißstraße 75.
Wagner Franz, VInsp. (StrB.), 4., Preßgasse 29.
Wagner Franz, Marian, Seels., 10., Arsenalstraße 9.
Wagner Franz, Schulw., 10., Knöllgasse 59.
Wagner Friedrich, Schulw., 3., Hörnesgasse 12.
Wagner Fritz, Sekr. (WA.), 8., Josefstädter Straße 65/3/21.
Wagner Gabriele, DiplPfln., 21., Siedlung Freihof, Afritschgasse 6.

Wagner Gottfried, techn. KzlSekr., 18., Währinger Straße 188.

Wagner Gustav, Lm. I. Kl. (Feuerw.), Ⓚ (Schw.), EKr. 1912/13, 10., Quellenstraße 24 b.

Wagner Hermine, Pfln., 12., Zöpplgasse 7/1/7.

Wagner-Herr Ernst, VerwObKoär., Ⓚ, MWK. III., slb. ⚙, ⚙, KTrK., 10., Quarinplatz 10—12/6/12.

Wagner Hilda, Pfln., 13., Baumgartner Höhe 1.

Wagner Johann, techn. VertrAng., 16., Seeböckgasse 18.

Wagner Johann, AmtsGeh., 2., Vorgartenstraße 209/23.

Wagner Johann, Pfl., 3., Kleistgasse 15.

Wagner Johann, GasK. (GW.), 9., Lustkandlgasse 26/28.

Wagner Jordan, GasK. (GW.), ○, KTrK., 3., Obere Bahngasse 6.

Wagner Josef, Schlosser, 12., Steinackergasse 17.

Wagner Josef, ObAusm., 17., Mariengasse 8.

Wagner Josef, Aufs., 18., Währinger Straße 188.

Wagner Karl, PhDr., ObR. d. Städt. Samml., ○, 17., Jörgerstraße 30.

Wagner Karl, VInsp. (StrB.), 13., Maxingstraße 1.

Wagner Karl, MarktAufs., KTrK., Vrw. Med., 11., Kujanikgasse 1/5.

Wagner Karoline, Pfln., St. Andrä a. d. Traisen 63.

Wagner Leopold, UMDr., VertrArzt, ⓓ, KTrK., Vrw. Med., 11., Simmeringer Hauptstraße 138.

Wagner Leopold, KanalWkm., 18., Staudgasse 76.

Wagner Marie, DiplPfln., 13., Versorgungsheim Lainz, Pav. I/3.

Wagner Mathilde, Kdgtn., 16., Siedlung Schottenwiese, 27.

Wagner Paul, Monteur, 10., Quellenstraße 30.

Wagner Richard, VInsp. (LU.), Ⓚ, 18., Währinger Straße 188/14/3/16.

Wagner Robert, Wkm., KTrK., 13., Hütteldorfer Straße 142.

Wagner Rosa, DiplPfln., 21., Anton-Bosch-Gasse 16.

Wagner Rudolf, ObMagR., Ⓚ, ✠ (Bd.), ✠ (Bd.), 13., Reichgasse 10.

Wagner Rudolf I, Mf. I. Kl. (Feuerw.), 20., Pasettistraße 31.

Wagner Rudolf II, Lm. II. Kl. (Feuerw.), ○, KTrK., 19., Heiligenstädter Straße 15.

Wagner Viktor, Ing., techn. ObInsp., Ⓚ, 18., Herbeckstraße 122.

Wagner Wilhelm, Insp. (GW.), Ⓚ (Schw.), 11., Felsgasse 5.

Wagner Wilhelm, Vorarb. II. Kl. (EW.), 10., Absberggasse 15.

Wahra Pauline, Ln., 5., Kompertgasse 1.

Wahringer Helene, ObOffz. (EW.), 3., Oetzeltgasse 1 b/1.

Wahringer Margarete, InvPfln., Ybbs a. d. Donau, Angern 21.

Waidhas Anton, Vorarb. II. Kl. (EW.), 15., Minciogasse 32.

Waigl Alois, KzlAss., 13., Meiselstraße 77/12.

Wais Julius Heinrich, Dior., Ⓚ (Schw.), Vrw. Med., 14., Ullmannstraße 41.

Waiß Robert, Bmtr. (VA.), 9., D'Orsaygasse 10.

Waitz Wilhelm, Insp. (GW.), Ⓚ (Schw.), ⚙ (Schw.), ○, KTrK., MDJ. III. KD., Schw.), ung. Ⓚ (Schw.), 7., Karl-Schweighofer-Gasse 4.

Waitzner Lorenz, RechnR., KEM. (Schw.), 7., Kirchengasse 10.

Walbiner Anton, Ing., Insp. (StrB.), Ⓚ (Schw.), slb. ⚙ (Schw.), ⚙ (Schw.), KTrK., 3., Salesianergasse 1 b.

Walch Pauline, VInsp. (StrB.), 5., Spengergasse 46.

Walch Robert, VInsp. (StrB.), 13., Speisinger Straße 92—98/10/1/4.

Walchensteiner Karl, ObRechnR., eis. VK. (Bd), ○, KTrK., 15., Holochergasse 32.

Walchensteiner Robert, JDr., ObMagR., 7., Lindengasse 29.

Walcher Josef, KzlKoär., 2., Josef-Christ-Gasse 10, 2/28.

Wald Wilhelm, HausInsp., 11., Rinnböckstraße 55—57, Stiege 6/5.

Waldbrecht Johann, Ing., StBauR., slb. ⚙ (Schw.), 18., Ladenburggasse 7.

Walden Edith, Kdgtn., 6., Kaunitzgasse 6.

Walden Rudolf, Offz. (EW.), 6., Kaunitzgasse 6/3.

Waldenburg Hans, KontrAmtsR., Ⓚ (Schw.), 3., Geusaugasse 39.

Waldhäusel Rupert, Vkf. (StrB.), 14., Märzstraße 87.

Waldhauser Alfred, KzlKoär., 16., Gablenzgasse 46.

Waldherr Leopold, Schulw., Ⓚ (Schw.), ⓘ, ⓓ, ○, KTrK., 16., Lorenz-Mandl-Gasse 58.

Waldinger Margarete, VInsp. (StrB.), 3., Rochusplatz 8/1/2/7.

Waldinger Risa, UMDr., VertrArzt, 2., Untere Augartenstraße 26.

Waldmann Johann, VInsp. (EW.), 19., Döblinger Gürtel 10/1/10.

Waldmann Norbert, L., Mauer, Waldmüllergasse 2.

Waldmann Robert, VInsp. (EW.), Ⓚ (Schw.), slb. VK. m. Kr. (Bd.), eis. VK. m. Kr. (Bd.), ○, 18., Krottenbachstraße 189.

Waldner Jakob, Ing., ObInsp. (EW.), Ⓚ (Schw.), slb. VK. m. Kr. (Bd.), KTrK., 18., Gentzgasse 132.

Waldner Karl, Ing., StBauInsp., ⓓ, ○, KTrK., 3., Neulinggasse 39.

Walesch Leopoldine, VInsp. (GW.), Ⓚ, 21., Schloßhoferstraße 12.

Walka Erika, Kdgtn., 21., Jedlersdorfer Platz 30—33, Stiege 13/223.

Wall Gottfried, MaMstr. (Feuerw.), ⊛ (Schw.), ○, eis. VK. m. Kr. (Bd.), KTrK., MJK., EKr. 1912/13, 2., Schüttelstraße 13.

Walland Josef, Wkm. (StrB.), 13., Erdenweg 19.

Wallaušek Robert, AmtsR., 18., Gentzgasse 25.

Wallenbaek Cäcilie, Fürsgn., 21., Verlängerte Freytaggasse, Gemeindebau, 17/1/10.

Wallenberger Hermine, Bmtn. (ZSp.), 17., Rosenackerstraße 25.

Wallenta Maria, Erzhn., 20., Wallensteinstraße 60.

Wallisch Franz, ObAmtsGeh., 5., Wiedner Hauptstraße 129.

Wallisch Franz, Präs. Chauffeur, ✠ (Bd.), 17., Hölblinggasse 7.

Wallisch Gustav, Bmtr. (ZSp.), 17., Hormayrgasse 30.

Wallisch Hermine, VInsp. (EW.), ⊛, 18., Schopenhauerstraße 17/1/18.

Wallisch Johann, FObGeh., ○1, KTrK., Albern b. Wien Nr. 88.

Wallisch Konrad, AmtsGeh., ⊛, 16., Spindeleggergasse 8/10/4.

Wallner Franz, GasK. (GW.), 14., Preysinggasse 46.

Wallner Franz, BadeAufs., 10., Laxenburger Straße 93, Stiege 2.

Wallner Hedwig, Pfln., 16., Huttengasse 53.

Wallner Hermann, ObGtr., ◍, ○, KTrK., 2., Ennsgasse 13.

Wallner Josef, GasK. (GW.), 19., Sommergasse 3.

Wallner Josef, BadeBetrMstr., KTrK., 21., Genochplatz 11.

Wallner Karl, KzlOffz., ⊛, ○, KTrK., 3., Dietrichgasse 46/36.

Wallner Karl, ObOffz. (EW.), ⊛, 18., Simonygasse 2.

Wallner Othmar, VInsp. (StrB.), 12., Längenfeldgasse 25.

Wallner Pauline, DiplPfln., 12., Herthergasse 37, Stiege 4/3.

Wallner Rudolf, ObOffz. (EW.), 15., Kranzgasse 28.

Wallner Rudolf, Heg., ○, KTrK., Preintal, Großweg, Schwarzau i. G.

Wallner Sigmund, KzlSekr., Kritzendorf, Feldstraße 61.

Wallner Theodor, VInsp. (EW.), eis. VK., KTrK., 20., Leystraße 23/3/1/6.

Waloschek Wilhelm, techn. Koär., 12., Ignazgasse 23.

Waltenberger Johann, KzlSekr., 13., Baumgartner Höhe 1.

Walter Adolf, ObOffz. (GW.), ⊛ (Schw.), ○, KTrK., 11., Reischekgasse 40.

Walter Franz, VertrAng., MVK. III. (Schw.), ⊘ (Schw.), KTrK., 18., Gentzgasse 146/1/3.

Walter Friedrich, UMDr., PrimArzt, Versorgungshaus der Stadt Wien in St. Andrä a. d. Traisen.

Walter Gustav, KzlSekr., eis. VK. m. Kr., KTrK., Baden b. Wien, Eichwaldgasse 15.

Walter Johann, Monteur, 21., Semmelweisgasse 14.

Walter Karl, Ing., ObStBauR., ⊛, 13., Penzinger Straße 108.

Walter Leopold, VerwObKoär., 17., Hernalser Hauptstraße 35/2/15.

Walter Ludwig, Vkf. (StrB.), 5., Margaretengürtel 82, Stiege 2, Zwischengeschoß 1.

Walter Marie, Bmtn. (WA.), 16., Pfenninggeldgasse 9/1/7.

Walter Roland, techn. VertrAng., 16., Thaiheimergasse 34.

Waltz Leopoldine, KzlKoär., 18., Antonigasse 10, 2/13.

Walz Erwin, JDr., MagR., 19., Eroicagasse 28.

Walz Karl, Bmtr. (ZSp.), 3., Gerlgasse 11.

Walz Rudolf, VerwSekr., ⊛, 13., Pachmanngasse 7.

Walzel Wilhelm, VertrAng., 3., Hegergasse 2.

Wanasek Wilhelm, ObAmtsGeh., 9., Michelbeuerngasse 7/12.

Wanderer Georg, KzlGeh., ⊛ (Schw.), ◍, ○, eis. VK., KTrK., ung. ⊛, 13., Speisinger Straße 56.

Wandl Eleonora, Kdgtn., 10., Waldmüllerpark 1.

Wandl Heinrich, ObAmtsGeh., 21., Schloßhoferstraße 52/1/12.

Wandl Johann, VInsp. (EW.), ⊛, 13., Iheringgasse 33/20.

Wandl Viktor, Vkf. (StrB.), 12., Singrienergasse 9.

Wanecek Franz, ObSchulw., ⊛, ○, KTrK., 21., Stadlauer Straße 51.

Waneck Helene, KzlKoär., 18., Edmund-Weiß-Gasse 9.

Wanek August, VerwSekr., 20., Salzachstraße 28/19.

Wanek Franz, RechnR., slb. ⊘ (KD., Schw.), ⊘ (KD., Schw.), KTrK., KEM. (Schw.), Tir. LDkm., ung. KEM. (H., Schw.), 13., Am Steinhof.

Wanek Friedrich, Ing., StBauR., 18., Edmund-Weiß-Gasse 9.

Wanek Josef, Anstreicher, 13., Hütteldorfer Straße 156.

Wanek Karl, Pförtner, 14., Sturzgasse 46.

Wanetschek Josef, TitSkont. (ZSp.), 16., Hubergasse 13.

Waniasek Josef, ObOffz. (EW.), ⊛, 14., Reindorfgasse 30/8.

Waniczek Rudolf, KzlKoär., 3., Weinlechnergasse 1/8.

Waniek Anna, KzlKoär., 17., Urbangasse 8/2.

Waniek Gustav, Insp. (GW.), 4., Belvederegasse 17.

Waniek Marie, DiplPfln., 13., Wolkersbergenstraße 1.

Wanierka Ernst, VerwSekr., eis. VK. m. Kr. (Bd.), 13., Firmiangasse 15.

Wanitschek Josef, ExMstr. (Feuerw.), Ⓚ, 17., Balderichgasse 3.

Wanjek Erwin, JDr., MagSekr., 9., Brünnlbadgasse 16.

Wanka Johann, RechnR., eis. VK. (Bd.), ○, KEM., 19., Schegargasse 8.

Wanka Johann, Lgm. (StrB.), 14., Goldschlagstraße 93.

Wanko Franz Josef, Bmtr. (ZSp.), 18., Staudgasse 3.

Wanko Hedwig, VInsp. (StrB.), 2., Nordbahnstraße 16.

Wanko Heinrich, ObOffz. (EW.), Ⓚ (Schw.), KTrK., 3., Erdberger Mais 328.

Wanko Karl, VInsp. (StrB.), 13., Gustrogasse 57.

Wanko Margarete, Erziehungsgruppenführerin, 9., Liechtensteinstraße 63/17.

Wannek Charlotte, Kdgtn., 13., Flötzersteig 119, 1/6.

Wanscha Karl, VerwSekr., 5., Kettenbrückengasse 5/9.

Wanschura Otto, VerwSekr., 3., Rennweg 74.

Wanschura Viktor, PhDr., VerwSekr., 18., Ladenburggasse 32.

Wantke Johann, Lm. II. Kl. (Feuerw.), Ⓚ (Schw.), ○, KTrK., 2., Novaragasse 12 a.

Wantschura Ferdinand, UMDr., ObStArzt, ⊘, ✠ (Bd.), Malteserkeuz, 7., Neubaugasse 29.

Wanzenböck Karl, Lm. I. Kl. (Feuerw.), Ⓚ (Schw.), 21., Anton-Störck-Gasse 92.

Wanzenböck Leopold, GasK. (GW.), ○, 5., Gassergasse 36/39.

Wappel Franz, Lm. II. Kl. (Feuerw.), Ⓓ, 14., Avedikstraße 27.

Wara Marie, KzlKoär., 16., Gaullachergasse 18, 3/16.

Warhanek Dorothea, JDr., MagObKoär., 4., Wiedner Hauptstraße 24.

Warhanek Raimund, GasK. (GW.), Ⓚ, 12., Rechte Wienzeile 233.

Waringer Friedrich, Bmtr. (WA.), 20., Klugygasse 17/8.

Warisch Georg, techn. KzlKoär., ○, eis. VK. m, Kr., KTrK., 3., Gestettengasse 2 a.

Warta Johann, VerwSekr., 8., Laudongasse 6.

Wartmann Eugen, UMDr., VertrArzt, Ⓚ (Schw.), ⊘ (Schw.), ✠ (Bd.), KTrK., Eggenburg, Horner Straße 16.

Waschak Josef, AmtsR., ○, eis. VK. m. Kr. (Bd.), KTrK., 1., Plankengasse 6/1/4/20.

Waschek Karl, KraftfahrGeh., ○, KTrK., Vrw. Med., 16., Steinmüllergasse 3/3.

Waschka Ferdinand, ObAuss., ○, eis. VK., KTrK., 16. Effingergasse 31.

Wasel Josef, VerwSekr., 5., Reinprechtsdorfer Straße 8/2/15.

Wasiischek Herta, Fürsgn., 5., Schönbrunner Straße 114/2/4/12.

Wasl Kamillo, VerwSekr., 9., Währinger Straße 17/2/18.

Wasmer Theodor, VerwSekr., 5., Laurenzgasse 13/3/35.

Wasner Alois, ObOffz. (EW.), 15., Tautenhayngasse 2—8/4/3/19.

Wasserbauer Karl Klemens, Bmtr. (ZSp.), 19., Silbergasse 11.

Wasserburger Karl, UMDr., VertrArzt, 14., Reichsapfelgasse 32.

Wastl Franz, VerwSekr., Ⓚ, 16., Gaullachergasse 6.

Wastl Leopold, Revisor (EW.), Schwechat, Bruck-Hainburger Straße 2.

Watzger Franz, AmtsR., Ⓚ, 4., Lambrechtgasse 12/5.

Watzger Josef, MarktAuss., 9., Sobieskiplatz 5.

Watzger Rudolf, KanalAuss., 21., Deublergasse 37.

Watzke Elisabeth, Kdgtn., 18., Hartäckerstraße 69, 6/5.

Watzl Anton, KzlSekr., KTrK., Vrw. Med., 3., Steingasse 37/7.

Watzl Karl, Auss. (GW.), Ⓚ (Schw.), ○, KTrK., 13., Lynkeusgasse 56, Hermeswiese.

Watzl Otto, GasK. (GW.), 15., Hütteldorfer Straße 22.

Wawerka Anna, Pfln., 16., Koppstraße 76.

Wawra Josef, FObGtr., 11., Simmeringer Hauptstraße 234.

Wawra Karl, Wkm., 10., Friesenplatz 1.

Wawra Katharina, HauptFürsgn., 14., Mariahilfer Straße 192/3/2/12.

Wawra Leopold, Telg. II. Kl. (Feuerw.), Ⓚ, eis. VK., 20., Leithastraße 13.

Wawrofsky Franz, VInsp. (EW.), 9., Canisiusgasse 21 a.

Wazda Hans, Insp. (EW.), EZ. II. v. Rot. Kr., 13., Glasauergasse 10/2.

Weber Anton, Wkm. (StrB.), 16., Hasnerstraße 56.

Weber Auguste, KzlObKoär., 8., Josefstädter Straße 21/2/16.

Weber Elisabeth, Pfln., 13., Baumgartner Höhe 1.

Weber Franz, RechnR., 18., Hockegasse 25.

Weber Franziska, KdgLtn., 19., Budinskygasse 18, 2/24.

Weber Gottfried, VInsp. (EW.), Ⓚ (Schw.), ○, eis. VK., KTrK., 16., Neulerchenfelder Straße 81.

Weber Gustav, KzlKoär., 14., Arnsteingasse 26, 3/32.

Weber Hans, JDr., MagSekr., Ⓚ (Schw.), Ⓓ, KTrK., Tir. LDkm., 4., Wiedner Gürtel 38.

Weber Heinz, Bmtr. (WA.), 5., Einsiedlergasse 54.

Weber Johann, Erzhr., 9., Gussenbauergasse 7, Stiege 5/3.

Weber Johann, ObAmtsGeh., Ⓚ, 11., Dreherstraße 3.

Weber Johann, AmtsGeh., 16., Rankgasse 36, 2/1/23.

Weber Johann, Schlosser, O, KTrK., Vrw. Med., Liesing, Traubengasse 9.

Weber Josef, ObAmtsR., 15., Goldschlagstraße 12/15.

Weber Josef, Portier (Brhs.), eis. VK., MDZ. II., JEM. f. d. bewaffn. Macht, Rannersdorf 98.

Weber Karoline, DiplPfln., 13., Hütteldorfer Straße 133.

Weber Klothilde, KzlObKoär., 16., Steinhofstraße 22.

Weber Leopold, Schuhmacher, ⓜ, O, KTrK., Vrw. Med., 13., Seelosgasse 1.

Weber Marianne, KzlKoär., 18., Hockegasse 25, 1/10.

Weber Marie, Pfln., 21., Stadtrandsiedlung Leopoldau Nr. 247.

Weber Paul, ObAmtsGeh., 13., Breitenseer Straße 108/3/2.

Weber Paula, KzlObKoär., 20., Jägerstraße 14/5.

Weber Richard, Insp. (GW.), Ⓚ (Schw.), slb. VK. (Bd.), eis. VK. m. Kr. (Bd.), bulg. Nat. Ord. VI. Kl., 19., Lannerstraße 32.

Weber Viktor, FObGeh., 21., Stammersdorfer Friedhof.

Wech Josef, Rev. (StrB.), slb. ⊘ (Schw.), ⊘ (Schw.), ⓜ, KTrK., 3., Rechte Bahngasse 30—32.

Wechselberger Cäcilie, Pfln., 14., Selzergasse 12/22.

Wedl Bruno, Bmtr. (ZSp.), 5., Margaretenstraße 145.

Wedl Marie, Bmtr. (ZSp.), 5., Margaretenstraße 145.

Wedl Robert, Ing., StBauR., ⊘ (Schw.), KTrK., Vrw. Med., 18., Cottagegasse 5.

Wedl Viktor, VerwSekr., 13., Cumberlandstraße 71/1/8.

Wegenstein Franz, AmtsR., 19., Boschstraße 19, 78/1/6.

Wegenstein Friedrich, VInsp. (StrB.), Höflein a. d. Donau, Planierungsstraße 38.

Weger Karl, BauWkm., Ⓚ (Schw.), ⓜ, 12., Wienerbergstraße 20.

Weghaupt Josef, ObPfl., 13., Flötzersteig 136.

Wegl Karl, ObFleischh., 13., Speisinger Straße 61.

Weglarski Adolf, techn. VertrAng., 3., Schlachthausgasse 50.

Weglarski Franz, RechnObRev., 3., Schlachthausgasse 42.

Weglau Alexander, Aufs., 13., Guldengasse 2.

Wegmann Robert, KzlObKoär., ⓜ 1, O, KTrK., 17., Güpferlingstraße 31/2/11.

Wegricht Stephan, Rfr. (StrB.), slb. VK. m. Kr., eis. VK. m. Kr., KTrK., 19., Sonnbergplatz 9, Stiege 13/2/13.

Wehl Eduard, BadeBetrMstr., KTrK., 2., Vereinsgasse 31.

Wehl Hedwig, HortErzhn., VertrAng., 21., Strebersdorfer Straße 44/2.

Wehl Walter, VerwOffz., 21., Strebersdorfer Straße 44.

Wehner Otto, Vorarb. II. Kl. (EW.), slb. VK., KTrK., 5., Fendigasse 28/1/8.

Wehnert Emil, VInsp. (EW.), KTrK., 6., Gumpendorfer Straße 91/2/45.

Wehofer Johann, AmtsGeh., 16., Ottakringer Straße 21/2/1/32.

Wehossits Heinrich, TitObAufs. (GW.), Ⓚ (Schw.), O, KTrK., 20., Forsthausgasse 11.

Weibera Ferdinand, VerwSekr., 18., Gymnasiumstraße 17/1/6.

Weichberger Ferdinand, ObOffz. (EW.), eis. VK., 13., Antaeusgasse 21.

Weichinger Franz, Schulw., O, eis. VK., KTrK., 10., Herzgasse 87.

Weichinger Johann, Pfl., O, KTrK., 13., Hütteldorfer Straße 285, Stiege 2.

Weichinger Richard, VInsp. (GW.), 4., Schäffergasse 13 a.

Weichinger Rudolf, ObOffz., Unter-Tullnerbach 2, Bartberg.

Weichinger Walter, VMDr., VetInsp., ✠, 3., Hagenmüllergasse 16.

Weichselbaum Ferdinand, ObAmtsGeh., 18., Karl-Beck-Gasse 17/2/13.

Weichselbaumer Leopold, Pfl., Ⓚ, MDZ. III., 13., Baumgartner Höhe 1.

Weidenhofer Michael, AmtsGeh., O, KTrK., 9., Glasergasse 24/5.

Weidenhöfer Gisela, KzlKoär., 12., Betty-Roose-Weg 2.

Weidinger Karl, Desinfektor, Ⓚ, ⓜ, O, KTrK., 17., Frauenfelderplatz 3.

Weidinger Otto, Pfl., Gugging, Hilbertpromenade 18.

Weidl Margarete, DiplPfln., eis. VK. (Bd., KD.), EMed. v. Rot. Kr. (KD.), 6., Windmühlgasse 12/2/7.

Weidlich Franz, RechnR., 13., Zehetnergasse 3.

Weidlich Karl, Portier (Brhs.), Rannersdorf 48.

Weigel August, Aufs., 18., Simonygasse 2 a.

Weigel Franz, HausObAufs., Ⓚ (Schw.), ⓜ, O 1, KTrK., Vrw. Med., 20., Meldemannstraße 25/29.

Weigert Ernst, techn. KzlObKoär., 18., Schöffelgasse 69.

Weigl Franz, ObRfr. (StrB.), 12., Schönbrunner Straße 235.

Weigl Franz, ObAmtsGeh., 16., Hyrtlgasse 5—7, 5/1/6.

Weigl Heinrich, ObAmtsGeh., 12., Bickellgasse 1 a.

Weigl Helene, KdgLtn., 13., Linzer Straße 128, 11/3/14.

Weigl Matthias, Pfl., Ⓚ, Ybbs a. d. Donau, Piesenegg 8.

Weigl Rudolf, VInsp. (EW.), 18., Raffelspergergasse 14.

Weigl Rudolf, Aufs., 17,. Rokitanskygasse 28.

Weihs Franz, Ing., StBauR., slb. EMed. v. Rot. Kr., 9., Canisiusgasse 27.

Weihs Friedrich, AmtsR., 13., Penzinger Straße 60/2/15.

Weihs Johann, AmtsGeh., KTrK., 10., Van-der-Nüll-Gasse 82—86/9/2/10.

Weihs Juliane, Pfln., 13., Baumgartner Höhe 1.

Weihs Paul, KzlAss., 19., Zahnradbahnstraße 9/8.

Weihs Richard, Ing., VInsp. (StrB.), ⊘ (Schw.), Ⓓ, ○, KTrK., Weidlingau, Hauptstraße 124.

Weil Johann, Ing., VInsp. (EW.), Ⓚ (Schw.), MVK. III. (Schw.), ⊘ (Schw.), ○, KTrK., Vrw. Med., 7., Neustiftgasse 143/6.

Weil Marie, Dr., HauptFürsgn., 19., Armbrustergasse 25.

Weiler Franz, VInsp. (StrB.), 10., Quellenstraße 24 b, Stiege 26.

Weiler Karl, UMDr., VertrArzt, Ⓚ (Schw.), ⊘ (Schw.), KTrK., 4., Schleifmühlgasse 9.

Weilhammer Robert, Mf. II. Kl. (Feuerw.), eis. VK. (Bd.), KTrK., 10., Sonnwendgasse 14.

Weimann Augustin, Wkf. (StrB.), 10., Buchengasse 132.

Weimann Josef, VertrAng., 10., Schröttergasse 3/25.

Weimann Ludwig, ObOffz., 14., Ullmannstraße 7/7.

Wein Franziska, Fürsgn., 20., Allerheiligengasse 3/2/15.

Weinand Wilhelm, VertrAng. (EW.), slb. VK. m. Kr. (Bd.), eis. VK. m. Kr. (Bd.), ○, KTrK., 12., Neuwallgasse 27/15/2/9.

Weinbauer Rudolf, RechnRev., 21., Brünner Straße 63—65.

Weinbauer Therese, Pfln., 21., Brünner Straße 63—65, Stiege 1/25.

Weinberger Ferdinand, KassGeh. (ZSp.), Ⓓ, ○, KTrK., Langenzersdorf, Wiener Straße 105.

Weinberger Franz, Ing., techn. VertrAng., 18., Kutschkergasse 44.

Weinberger Hugo, RechnR., 18., Kutschkergasse 6.

Weinberger Karl, Schulw., ○, eis. VK., KTrK., 2., Leopoldsgasse 3.

Weinberger Reinhard, Bmtr. (WA.), 3., Untere Weißgärberstraße 11/16.

Weindling Emmerich, UMDr., VertrArzt, 7., Neubaugasse 40.

Weineck Johann, Mf. II. Kl. (Feuerw.), Ⓚ (Schw), KTrK., 12., Rosaliagasse 9.

Weiner Hans, techn. VertrAng., 5., Krongasse 3.

Weinert Oskar, Offz. (EW.), KTrK., Vrw. Med., 2., Zirkusgasse 16/47.

Weingärtler Leopold, ObVkm. (StrB.), 10., Siccardsburggasse 24.

Weingärtner Adolf, Masch., Ⓚ, 13., Hüttelbergstraße 7.

Weingärtner Josef, Monteur, 13., Versorgungsheim Lainz.

Weinguny Leopold, SchlachthofAuss., 11., Simmeringer Hauptstraße 31.

Weininger Heinrich, Ing., StBauR., 18., Schulgasse 58.

Weinknecht Johanna, Pfln., 13., Versorgungsheim Lainz, Pav. 1/3.

Weinkopf Leopoldine, ObPfln., 13., Versorgungsheimstraße 6.

Weinkorn Leopold, VertrAng. (LU.), 14., Reichsapfelgasse 1.

Weinlich Aloisia, Kdgtn., 11., Braunhubergasse 10/19.

Weinlich August, Vorarb. I. Kl. (EW.), Ⓚ (Schw.), KTrK., 3., Klopsteinplatz 6/4/3/11.

Weinlich Eduard, Vorarb. I. Kl. (EW.), 18., Edmund-Weiß-Gasse 1.

Weinlich Hilda, Kdgtn., 8., Langegasse 42/11.

Weinlich Karl, Vorarb. II. Kl. (EW.), Ⓚ, 18., Glanzinggasse 55 (Siedlung).

Weinlich Marie, Erziehungsgruppenführerin, Klosterneuburg, Martinstraße 54 c.

Weinlinger Leopold, KanalAuss., 12., Schneiderhangasse 37.

Weinmann Josef, VerwSekr., 9., Pramergasse 12/3/26.

Weinmann Leopold, Schulw., KTrK., 3., Lechnerstraße 12.

Weinmar Emil, VerwSekr., Ⓚ, ⊘ (Schw.), ○, KTrK., Vrw. Med., Mauerbach 257.

Weinstein Franz, DrIng., StBauR., 2., Leopoldsgasse 6.

Weinwurm Karl, Professionist, 13., Gruschaplatz 5.

Weis Adolf, Vkm. (StrB.), 21., Heckenweg 36, Siedlung.

Weisbier Marie, HauptFürsgn., 20., Engelsplatz 5/1/5.

Weisbiringer Johann, RechnR., 2., Wehlistraße 309.

Weiser Franz, techn. VertrAng., 16., Lorenz-Mandl-Gasse 12.

Weiser Johann, VInsp. (GW.), Ⓚ (Schw.), KTrK., 15., Henriettenplatz 1.

Weiser Josef, RechnR., 15., Hütteldorfer Straße 16—22.

Weiser Walter, Ing., techn. VertrAng., 3., Linke Bahngasse 13.

Weisert Friedrich, Revisor (EW.), 16., Neumayergasse 19.

Weisglaß Karl, Ing., StBauInsp., Ⓚ, 2., Vorgartenstraße 205.

Weisgram Rudolf, Vorarb. I. Kl. (EW.), 17., Kalvarienberggasse 15/26.

Weislein Leo, Bmtr. (ZSp.), 13., Linzer Straße 49.

Weismeier Leopold, MaMstr. (Feuerw.), 3., Kardinal-Nagl-Platz 7.

Weiß Armand, Monteur, 3., Zentral-Viehmarkt.

Weiß Engelbert, Pfl., Ⓓ, KTrK., MIK., 13., Baumgartner Höhe 1.

Weiß Eugen, KzlKoär., 5., Reinprechtsdorfer Straße 29/2/18.

Weiß Ferdinand, Offz. (EW.), 5., Stöbergasse 18, 4/22.

Weiß Franz, Heizer, KTrK., Vrw. Med., 20., Engerthstraße 92.

Weiß Friedrich, UMDr., PrimArzt, 18., Bastiengasse 38.

Weiß Heinrich, HeimAufs., ○1, KTrK., EKr. 1912/13, 13., Seelosgasse 2/2.

Weiß Hermine, Offz. (StrB.), 4., Schikanedergasse 6.

Weiß Johann, KzlObKoär., 5., Grüngasse 15/3/24.

Weiß Johann, GasK. (GW.), 2., Engerthstraße 230.

Weiß Johann, Zimmermaler, 16., Friedrich-Kaiser-Gasse 5.

Weiß Josef, Bmtr. (WA.), Kritzendorf, Hauptstraße 97.

Weiß Josef, GasK. (GW.), Zeiselmauer, Brunhildengasse 7.

Weiß Josef, KüchMagazineur, ○, KTrK., Vrw. Med., 13., Kamillianergasse 10.

Weiß Karl, UMDr., VertrArzt, 3., Kegelgasse 43.

Weiß Karl, GasK. (GW.), Ⓚ (Schw.), KTrK., Zeiselmauer 235.

Weiß Karl, vertragsm. MarktAufs., 17., Weißgasse 35/25.

Weiß Leopold, AmtsGeh., Ⓚ, Ⓜ, ung. Ⓚ, 13., Girzenberg, Kindererholungsstätte.

Weiß Margarete, Kdgtn., VertrAng., 2., Schiffmühlenstraße 76/21.

Weiß Maria, ObOffz. (EW.), 8., Stolzenthalergasse 9.

Weißberg Berthold, UMDr., VertrArzt, 3., Apostelgasse 36.

Weisse Heinrich, WInsp. (LU.), Ⓚ, 10., Kennergasse 10/5/3/24.

Weisse Rudolf, Insp. (LU.), 10., Herzgasse 38, 2/15.

Weissenberger Rudolf, Schlosser, KTrK., 18., Bastiengasse 36.

Weißenberger Marie, Pfln., 14., Reichsapfelgasse 13.

Weißenböck Karl, KzlGeh. (GW.), 2., Nordwestbahnstraße 23.

Weißengruber, Grete, Kdgtn., 18., Schulgasse 34/2/2/16.

Weißmann Emma, Fürsgn., 2., Lilienbrunngasse 21/10.

Weißmann Emmerich, UMDr., VertrArzt, 2., Reichsbrückenstraße 4/22.

Weißmann Johann, GasK. (GW.), Ⓚ (Schw.), eis. VK., 12., Kiningergasse 11.

Weißmann Richard, UMDr., ObStArzt, ⚕, ✠ (Bd.), EZ. II. v. Rot. Kr. (KD.), 13., Penzinger Straße 39.

Weißmayer Karl, Vkf. (StrB.), 5., Hauslabgasse 33/1.

Weiß Hans, UMDr., VertrArzt, 2., Glockengasse 4.

Weiß Lisbeth, HauptFürsgn., 9., Servitengasse 5/2/26.

Weiß Robert, Bmtr. (EW.), 19., Budinskygasse 10/4/1.

Weithofer Heinrich, VerwSekr., 13., Cumberlandstraße 26/1/10.

Weitlaner Franz Oskar, VerwSekr., 13., Linzer Straße 302/1/8.

Weitlaner Hugo, KzlKoär., Ⓚ, 15., Possingergasse 5/1/8.

Weitzdörfer Karoline, ObOffz. (StrB.), 18., Höhnegasse 18.

Weitzer Josef, ObAmtsGeh., 5., Anzengrubergasse 13.

Weixelberger Anton, techn. VertrAng., Hinter-Naßwald, Forsthaus.

Weixelberger Roman, WInsp. (EW.), Ⓚ, 13., Hickelgasse 11/1/5.

Weizenbeck Rudolf, Vorarb. II. Kl. (EW.), 11., Kaiser-Ebersdorfer Straße 290.

Wejrowsky Ludwig, Ing., StBauInsp., ⚕ (Schw.), Ⓓ, KTrK., 4., Radeckgasse 5.

Wejwoda Marie, Bmtn. (ZSp.), 8., Florianigasse 23.

Welbing Wolfgang, techn. Insp., Ⓚ, ⚕ (Schw.), ①, Ⓓ, KTrK., 20., Wexstraße 27 b.

Welei Josef, Erzhr., Ⓚ (Schw.), ⚕ (Schw.), Ⓓ, KTrK., Eggenburg, Erziehungsanstalt der Stadt Wien.

Welek Rudolf, Schulw., 12., Schönbrunner Straße 189.

Welischek Ludwig, Bmtr. (WA.), 6., Linke Wienzeile 100.

Welker Adolf, ObOffz. (EW.), Mödling, Hauptstraße 68.

Wellner Franziska, Pfln., 13., Baumgartner Höhe 1.

Wellner Max, Dior., Klosterneuburg, Kierlinger Straße 37.

Wellner Michael, Vkf. (StrB.), 16., Siedlung Spiegelgrund, II. Wohnstraße 34.

Welsch Anton, techn. KzlOffz., 5., Siebenbrunnenfeldgasse 26.

Welser Johann, VerwSekr., 12., Schönbrunner Straße 267.

Welser Johann, VerwKoär., 12., Pohlgasse 38/29.

Welter Alfons, UMDr., PrimArzt, Liesing, Perchtoldsdorfer Straße 6.

Weltsch Alexander, ObSchulw., ○, KTrK., 16., Odoakergasse 48.

Welzig Antonie, Pfln., 21., Voltagasse 30—32, Stiege 12.

Welzmüller Ferdinand, VMDr., ObVetR., 12., Spittelbreitengasse 21.

Wendl Anton, FObGeh., 11., Simmeringer Hauptstraße 234.

Wendl Arnold, Erzhr., Eggenburg, Erziehungsanstalt der Stadt Wien.

Wendl Edmund, RechnR., ○, KTrK., KEM. (Schw.), ung. KEM. (H., Schw.), 13., Fleischgasse 15.

Wendl Franz, JDr., MagR., Ⓚ (Schw.), KTrK., MVK. (KD., Schw.), ung. Ⓚ (Schw.), 13., Fasangartengasse 71.

Wendl Kamilla, KzlKoär., 13., Fleischgasse 15—17, 5/1/3.

Wendl Raimund, RechnR., ○, KTrK., KEM. (Schw.), ung. KEM. (H., Schw.), 12., Kernstraße 5.

Wendler Karl, Vorarb. II. Kl. (EW.), eis. VK., KTrK., EKr. 1912/13, 19., Pantzergasse 14/1/10.

Wenger Josef, ObAmtsGeh., 18., Währinger Straße 188/15/1/12.

Wenger Hubert, ObRechnR., KEM., 18., Schalkgasse 2.

Wenig Jakob, UMDr., VertrArzt, 9., Türkenstraße 8.

Weninger Alois, Aufs., Wildalpen, Kräuterhals, Steiermark.

Weninger Florian, AmtsGeh., 10., Knöllgasse 32/2/14.

Weninger Josef, Bmtr. (EW.), 16., Hettenkofergasse 34/9.

Wenisch Ida, KzlKoär., 18., Staudgasse 76.

Wenisch Otto, Insp., 18., Staudgasse 76/3/24.

Wenk Johann, RechnObRev., ⊘ (Schw.), ○, KTrK., 2., Raimundgasse 2.

Wenk Wilhelm, VerwSekr., ® (Schw.), ○, KTrK., Tir. LDkm., ung. ® (Schw.), 2., Schwarzingergasse 1/3/13.

Wenko Josefa, Pfln., Persenbeug Nr. 123.

Wenn Anton, Schlosser, Liesing, Perchtoldsdorfer Straße 6.

Wenninger Anton, KzlGeh., 12., Wienerbergstraße 20/7/4/15.

Wenninger Karl, AmtsGeh., eis. VK. m. Kr. (Bd.), 9., Nußdorfer Straße 75.

Wentzel Othmar, JDr., JugAnwalt, 8., Langegasse 41.

Wenusch Karl, VerwSekr., KTrK., 9., Nußdorfer Straße 37/4.

Wenz Stephan, ObAufs. (GW.), ® (Schw.), ⓘ, ○, KTrK., 13., Lynkeusgasse 58 (Siedlung Hermeswiese).

Wenzel Alois, Erzhr., 13., Maxingstraße 68/1/5.

Wenzel Eduard, techn. ObKoär., ✠ (Bd.), 3., Schlachthausgasse 2.

Wenzel Marie, Kdgtn., 14., Rauchfangkehrergasse 26/15.

Wenzel Rudolf, Vkf. (StrB.), 12., Meidlinger Hauptstraße 65.

Wenzl Anton, Telg. I. Kl. (Feuerw.), ○, KTrK., 13., Penzinger Straße 166.

Wenzl Franz VertrAng. (LU.), silb. VK. m. Kr., ⓘ, ○, KTrK., MDJ. III., 16., Maroltingergasse 56—58/8/1.

Wenzl Karl, Schulw., 13., Hochsatzengasse 22/24.

Werian Josef, VerwSekr., ○, KTrK., 7., Kandlgasse 27.

Werian Richard, Erzhr., 16., Wilhelminenstraße 112.

Werk Franz, Mf. I. Kl. (Feuerw.), ® (Schw.), Klosterneuburg, Kierlinger Straße 83.

Werkmann Otto, VerwSekr., 10., Scheugasse 4/9.

Werner Anna, UMDr., VertrArzt, 14., Goldschlagstraße 75.

Werner Anton, KzlOffz., 12., Strohberggasse 17.

Werner August, ObAmtsR., ®, ○, KTrK., 8., Albertgasse 15/1/2/4.

Werner Ferdinand, KzlSekr., ○, eis. VK. m. Kr., KTrK., Klosterneuburg, Babenbergerstraße 33.

Werner Florian, VerwKoär., 17., Wurlitzergasse 92/2/22.

Werner Franz, Ing., StBauInsp., eis. VK. m. Kr., 13., Hietzinger Kai 71.

Werner Heinrich, Ing., Dior. (StrB.), ®, silb. VK. m. Kr., EJ. II. v. Rot. Kr., 5., Nikolsdorfergasse 3.

Werner Johann, Vkm. (StrB.), silb. VK. m. Kr., ⓘ, 21., Gatterholzgasse 18.

Werner Karl, VerwSekr., 13., Spallartgasse 24—28/3/3/16.

Werner Karl, Monteur, 21., Rußbergstraße 9.

Werner Leopold, JDr., MagKoär., 15., Fünfhausgasse 5.

Werner Marie, KzlObKoär., Klosterneuburg, Babenbergergasse 33.

Werner Martha, VerwKoär., 2., Reichsbrückenstraße 40—48/3/3/15.

Werner Oskar, Insp. (StrB.), ⊘, silb VK. m. Kr., 3., Kübeckgasse 3.

Werner Walter, Ing., techn. ObInsp., ®, ⊘ (Schw.), MVK. III. (KD., Schw.), ⓜ, KTrK., ung. ®, 13., Am Steinhof.

Wertkempf Alois, JDr., MagR., 1., Naglergasse 21.

Werzowa Karl, Schulw., 4., Starhembergasse 8.

Wesecky Anton, Pfl., 10., Quarinplatz 10—12, Stiege 7.

Wesecky Josef, ObOffz. (LU.), ®, 9., Währinger Straße 39/36.

Wesecky Richard, Vkm. (StrB.), 19., Döblinger Gürtel 11.

Weselsky Bernhard, AmtsR., ⊘ (Schw.), 19., Heiligenstädter Straße 82/13/3/8.

Wesely Bartholomäus, VMDr., ObVetR., 12., Rosasgasse 28.

Wesely Emil, Heizer, ⓜ, ○, KTrK., 3., Barthgasse 3.

Wesely Georg, MontageLtr. (EW.), 13., Lynkeusgasse 68.

Wesely Johann, Heizer, KTrK., 9., Nußdorfer Straße 21.

Wesely Othmar, Bmtr. (VA.), 20., Greisenecker-gasse 20.

Wesely Raimund, Vkm. (StrB.), 2., Wachaustraße 24.

Weß Pius, Magazineur, ® (Schw.), ○ 1, KTrK., 5., Brandmayergasse 24/4/1/7.

Wessely Adolf, Lm. I. Kl. (Feuerw.), ® (Schw.), ⓜ, ○, EKr. 1912/13, 9., Salzergasse 30.

Wessely Emil, Heizer, 3., Barthgasse 3.

Wessely Franz, Insp. (ZSp.), 18., Martinstraße 91.

Wessely Marie, Pfln., EMed. v. Rot. Kr., St. Pölten, Neugebäudeplatz 3 a.

Weſt Emanuel, VerwSekr., 18., Anaſtaſius-Grün-Gaſſe 11/32.

Weſtermayer Karl, Vkf. (StrB.), 14., Ullmannſtraße 15.

Weſtphal Ferdinand, Ing., ObStBauR., 9., Rögergaſſe 24.

Weszeloſſky Eliſabeth, KzlKoär., 12., Meidlinger Hauptſtraße 5/1/5.

Wetchy Berta, Pfln., 13., Schinaweisgaſſe 18.

Wetchy Johann, MagObAuſſ., Ybbs a. d. Donau, Wiener Landes-Heil- und Pflegeanſtalt.

Weteſchnik Anton, GtrGeh., 11., Simmeringer Hauptſtraße 234.

Weteſchnik Franz, Ing., StBauR., ⊛, 10., Buchengaſſe 90.

Weteſchnik Rudolf, Inſp., ⊛, ⓘ, KTrK., 16., Haberlgaſſe 4.

Wetſchka Stephan, VInſp. (EW.), ⊛, Mauer b. Wien, Am Spiegeln 41.

Wetterle Leopold, ObSchulw., 17., Knollgaſſe 6.

Wettſtein Mathilde, DiplPfln., 3., Löwengaſſe 25.

Wewerka Ignaz, AmtsGeh., 12., Stegmayergaſſe 48.

Weyand Auguſt, VerwSekr., 5., Schönbrunner Straße 133.

Weyand Eduard, KontrAmtsR., ⊛, 12., Ratſchkygaſſe 36.

Weyer Alois, AmtsR., 9., Lichtenthalergaſſe 4/1/7.

Weymelka Rudolf, VertrAng., ⊛, KTrK., 10., Eſchenallee 2/3/8.

Weymerth Karl, VInſp. (EW.), ○, KTrK., 8., Florianigaſſe 20/3/22.

Weymerth Rudolf, VInſp. (EW.), Ebenfurth, Neubaugaſſe 5.

Weyrich Herwig, RechnRev., Deutſch-Wagram Nr. 333.

Wibihal Kamilla, TbkFürſgn., 17., Hildebrandgaſſe 3.

Wicha Felix, bundesſtaatl. FürſgR., ObAmtsGeh., 14., Grimmgaſſe 36/1/3.

Wicha Johann, Vkf. (StrB.), 15., Herklotzgaſſe 30.

Wicher Franziska, DiplPfln., 2., Obere Augartenſtraße 26/28.

Wichers Stephan, VInſp. (LU.), ⊛, 9., Lazarettgaſſe 34/2/8.

Wichmann Ludwig, WerksAuſſ. (GW.), Stammersdorf, Sandnergaſſe 34.

Wichtl Eduard, ObSchulw., 10., Trieſter Straße 114.

Wichtl Otto, BuchhBmtr., VertrAng. (Brhs.), 3., Kardinal-Nagl-Platz 14.

Wickenhauſer Franz, VInſp., ⊛, ⓜ, ○, 18., Weimarer Straße 8—10/1/2/7.

Widermann Franz, Schulw., 20., Vorgartenſtraße 50.

Widhalm Elfriede, Fürſgn., 13., Weinzierlgaſſe 5—7/4/1/5.

Widhalm Lamberta, KzlKoär., 13., Penzinger Straße 45/1/12.

Widl Marie, KdgLtn., 6., Liniengaſſe 27/2/15.

Widmann Ludwig, RechnR., ⊘ (Schw.), ⓜ, KTrK., Vrw. Med., 2., Engerthſtraße 257.

Wiech Karl, Vkm. (StrB.), 15., Dingelſtedtgaſſe 15.

Wieck Klara, Kdgtn., 13., Titlgaſſe 11/1.

Wiedemann Robert, Vkf. (StrB.), 12., Johann-Hoffmann-Platz 15.

Wiedenhofer Franz, JDr., MagR., ſlb. ⊘ (Schw.), ⊘ (Schw.), 7., Burggaſſe 2.

Wiedenhofer Joſef, VertrAng., 12., Neuwaugaſſe 27.

Wiedermann Franz, Pfl., 13., Zehetnergaſſe 44.

Wiedermann Karl, Pfl., ⊛ (Schw.), KTrK., 13., Baumgartner Höhe 1.

Wiedermann Marie, Pfln., 13., Baumgartner Höhe 1.

Wiedermann Rudolf, KzlSekr., 19., Hardtgaſſe 10/2/10.

Wiedermann Stephanie, ObPfln., 13., Zehetnergaſſe 44.

Wiedhalm Karl, VInſp. (EW.), ⊛, 21., Kahlgaſſe 7/1/4.

Wiehart Franz, ObAuſſ. (GW.), eiſ. VK., ⓜ, KTrK., Vrw. Med., 3., Würtzlerſtraße 19/3/25.

Wiehart Ignaz, Vkf. (StrB.), 11., Rinnböckſtraße 27.

Wiehart Karl, ObOffz. (EW.), ⊛, 11., Kraftwerk Simmering.

Wielſch Friedrich, UMDr., HR., Stadtphyſ., ⊛, EZ. II. v. Rot. Kr. (KD.), 2., Karmeliterplatz 5.

Wielſch Karl, Ing., StBauAdj., 2., Karmeliterplatz 5.

Wiely Heinrich, FachGeh., 16., Friedmanngaſſe 11/2/12.

Wiener Marianne, Kdgtn., 5., Margaretengürtel 4/3.

Wieninger Otto, MaſchGeh., 13., Siedlung Hermeswieſe.

Wiery Leopoldine, Pfln., 13., Hernſtorferſtraße 1.

Wieſauer Cornelius, VertrAng. (EW.), 2., Obere Donauſtraße 21—23.

Wiesbauer Franz, VerwSekr., ⊛, ⊘, ✠, IEM., pr. eiſ. Kr. II., 13., Sanatoriumſtraße 1.

Wiesbauer Karl, RechnObRev., 7., Lerchenfelder Straße 65.

Wiesbauer Roman, AmtsGeh., ⊛, 19., Philippovichgaſſe 4/2/2/11.

Wiesberger Otto, Bmtr. (WA.), KEM., 16., Domaniggaſſe 5/17/4/19.

Wiesböck Anna, KzlKoär., 18., Baſtiengaſſe 73/4.

Wiesböck Johann, ObOffz. (StrB.), ⓜ, ○, KTrK., d. Kriegsehrenkreuz (Schw.), Mauer, Valentingaſſe 1 b.

Wiesböck Ludwig, Pfl., ⊛ (Schw.), ○, KTrK., 13., Kolonie Reimann, Parz. 15.

Wieſel Franz, ObMaſch. (GW.), 2., Jungſtraße 5, 3/4/19.

Wieſelmann Amalie, Fürſgn., 2., Obermüllnerſtraße 7/25.

Wieselthaler Johann, Pförtner, 12., Wienerbergstraße 20/10/2/14.
Wieselthaler Josef, ObAmtsGeh., 10., Bürgergasse 17—19/3/2/9.
Wiesenthal Marie, ObOffz. (StrB.), 7., Bandgasse 32.
Wieser Josef, ObAmtsGeh., 16., Possingergasse 63/12/3/15.
Wieser Leopoldine, KdgLtn., 16., Thaliastraße 75, 1/1/12.
Wieser Ludwig, JDr., MagR., Baden, Braitnerstraße 21.
Wieser Wilhelm, Insp., 8., Laudongasse 69.
Wiesinger Anton, techn. VertrAng., Ⓓ, ○, KTrK., Vrw. Med., 21., Voltagasse 30.
Wiesinger Ferdinand, KraftfahrGeh., ○, KTrK., Atzgersdorf, Kirchfeldgasse 7.
Wiesinger Franz, Lm. I. Kl. (Feuerw.), Ⓚ (Schw.), Ⓓ, ○ 1, KTrK., 9., Pfluggasse 3.
Wiesinger Franz, Aufs., 13., Wasserbehälter Rosenhügel.
Wiesinger Josef, RchnR., 13., Cothmannstraße 11.
Wiesinger Josef, ObOffz. (StrB.), 21., Prager Straße 43/1/3/15.
Wiesinger Mathilde, DiplPfln., 18., Michaelerstraße 26.
Wiesinger Richard, ObAmtsGeh., 15., Reithofferplatz 5/15.
Wiesinger Wilhelmine, KzlKoär., 12., Cothmannstraße 11/3/13.
Wiesmaier Leopold, HeimAufs., 10., Bürgergasse 22/7/1/6.
Wiesmann Franz, Ing., StBauR., 1., Rauhensteingasse 8.
Wiesmann Johann, Mj. II. Kl. (Feuerw.), 21., Deublergasse 13.
Wiesner Viktor, JDr., MagR., 3., Messenhausergasse 10.
Wihlidal Berta, KzlKoär., 6., Capistrangasse 8/8.
Wihlidal Franz, DrIng., techn. VertrAng. 18., Köhlergasse 1/3.
Wikauhal Amilian, VerwSekr., 3., Landstraßer Hauptstraße 102/3/19.
Wild Eduard, WMDr., VetR., 21., Strebersdorf, Fillenbaumgasse 238.
Wild Heinrich Johann, TitInsp. (ZSp.), 18., Ferrogasse 23.
Wild Johann, techn. VertrAng., 20., Helgolandgasse 16.
Wilding Johann, RechnR., 7., Stuckgasse 4.
Wildmann Arnold, Ing., techn. ObInsp., RgsR., 12., Zenogasse 12.
Wildner Franz, RechnObRev., 16., Madderspergerstraße 10.
Wildner Richard, Pfl., 5., Einsiedlergasse 24.
Wildt Josef, Insp., Perchtoldsdorf, Höhenstraße 3.
Wiletel Engelbert, RechnR., 17., Müglendergasse 6.
Wilflinger Hermine, Pfln., 13., Flötzersteig 175.
Wilflinger Johann, RechnR., ○, KTrK., 13., Goldschlagstraße 134.
Wilflinger Stella, Dr., HauptFürsgn., 8., Florianigasse 1/2/19.
Wilfonseder Anton, Erzhr., Eggenburg, Erziehungsanstalt der Stadt Wien.
Wilhelm Friedrich, JDr., MagR., Ⓚ (Schw.), Ⓑ (Schw.), KTrK., Vrw. Med., EKr. 1912/13, 13., Zehetnergasse 19.
Wilhelm Luise, HauptFürsgn., 13., Zehetnergasse 19/14.
Wilke Thekla, DiplPfln., EMed. v. Rot. Kr., Versorgungshaus der Stadt Wien in St. Andrä a. d. Traisen.
Wilkert Josef, UMDr., OrdArzt, Ybbs a. d. Donau, Wiener Landes-Heil- und Pflegeanstalt.
Will Berta, Bmtn. (ZSp.), 17., Palffygasse 15.
Willerstorfer Adolf, ObBauWkm., Ⓚ, ○, KTrK., 17., Knollgasse 2.
Willerstorfer Karl, VerwSekr., 13., Winckelmannstraße 30/3/12.
Wilreker Ludwig, Bmtr. (WA.), 16., Roterdstraße 3.
Wilt Karoline, ObOffz. (EW.), 18., Messerschmidtgasse 34/7.
Wimmer Alois, Aufs., ○ 2, KTrK., Vrw. Med., 19., Heiligenstädter Straße 88/79/1/4.
Wimmer Auguste, UMDr., VertrArzt, 3., Leonhardgasse 3—5.
Wimmer Eduard, Dreher, Ⓚ, Ⓘ, Ⓓ, ○, KTrK., Kritzendorf, Hauptstraße 172.
Wimmer Ferdinand, Lgm. (StrB.), ○, KTrK., 2., Ybbsstraße 31/1/4/13.
Wimmer Ferdinand, Masch., Ⓚ (Schw.) ○, KTrK., 13., Lenneisgasse 11.
Wimmer Franz, Vkf. (StrB.), 21., Steigenteschgasse 46.
Wimmer Hieronymus, BauAufs. (GW.), 16., Hasnerstraße 71/2.
Wimmer Ignaz, Pfl., 13., Baumgartner Höhe 1.
Wimmer Josef, AmtsGeh., 13., Weinzierlgasse 7, 8/1/5.
Wimmer Julius, Ass. (EW.), Ⓓ, KTrK., 3., Kleistgasse 28.
Wimmer Karl, KzlObKoär., 16., Veronikagasse 7.
Wimmer Karl, Heizer, Ybbs a. d. Donau, Pieseneggs 53.
Wimmer Leopold, Lm. I. Kl. (Feuerw.), Ⓚ (Schw.), KTrK., 15., Tautenhayngasse 2—8.
Wimmer Leopold, techn. VertrAng., 20., Brigittagasse 21.
Wimmer Leopold, MarktAufs., ○, KTrK., Vrw. Med., 20., Pasettistraße 31/29.
Wimmer Marie, Bmtn. (WA.), 19., Heiligenstädter Straße 88/79/1/4.
Wimmer Rosa, Pfln., 16., Koppstraße 2.
Wimmer Rosa, Pfln., Ybbs a. d. Donau, Pieseneggs 53.
Wimmer Rudolf, Insp. (EW.), Ⓚ (Schw.), eis. VK., KTrK., 3., Baumgasse 37/23/1/7.

Wimmer Rudolf, Masch., ⊗, ○, KTrK., eis. Kr., 13., Hüttelbergstraße 7.

Winal Franz, ObSchulw., 13., Feldmühlgasse 26.

Wind Karl, Vkf. (StrB.), 2., Ybbsstraße 15—21, Stiege 3/4/12.

Windberger Therese, Pfln., ⊗, 21., Siemensstraße 74.

Winderlich Kurt, UMDr., EMed. v. Rot. Kr. (KD.), 12., Zenogasse 7.

Windisch Bartholomäus, AmtsGeh., ⊗, ⓓ 1, ○, KTrK., eis. Salvatormedaille, pr. eis. Kr. II., 13., Baumgartner Höhe 1.

Windisch Karl, VerwSekr., 20., Wallensteinstraße 17/17.

Windisch Matthias, BauWkm. (StrB.), 12., Johann-Hoffmann-Platz 10.

Windisch Rudolf, VInsp. (EW.), ⊗, 18., Krottenbachstraße 181.

Windisch Stephanie, ObPfln., ⊗, EMed. v. Rot. Kr. (KD.), 12., Neuwallgasse 27, Stiege 12.

Wingelmayer Leopold, VInsp. (EW.), ⊗ (Schw.), ⓘ, ⓓ, ○, KTrK., 19., Heiligenstädter Straße 82/31/1.

Winischhofer Franz, GasK. (GW.), 8., Laudongasse 71.

Winkelmayer Franz, Erzhr., 16., Starchantgasse 15.

Winkelmayer Marie, HauptFürsgn., 16., Starchantgasse 15.

Winkelmüller Johann, VizeVorderb., Koll.-Vertr. (Brhs.), Schwechat, Tiefenbachergasse 2.

Winklbauer Eduard, Insp., 9., Nußdorfer Straße 43/5.

Winkler Anton, Bmtr. (VA.), Mühlau bei Innsbruck.

Winkler Cäcilie, Pfln., 13., Schinaweisgasse 1.

Winkler Erika, HauptFürsgn., 13., Dommayergasse 9/9.

Winkler Franz, MarktAufs., 16., Heindlgasse 7.

Winkler Hermann, Bmtr. (VA.), ○, KTrK., Vrw. Med., Klagenfurt, Miestaler Straße 36.

Winkler Hermine, KzlOffz., 18., Abt-Karl-Gasse 18/1/19.

Winkler Johann, KzlOffz., 17., Savoyenstraße 5 b.

Winkler Josef, Schlosser, Vrw. Med., 13., Faistauergasse 97.

Winkler Karl, VerwSekr., ⓘ, ○, EKr. 1912/13, 17., Zeillergasse 100/4.

Winkler Karl, Insp. (ZSp.), MVK. III. (KD., Schw.), ⊘ (Schw.), KTrK., 21., Roggegasse.

Winkler Karl, Wkm., ⓘ, ⓓ, ○, KTrK., Baden, Elisabethstraße 14.

Winkler Ludwig, RechnOffz., 6., Joanelligasse 4.

Winkler Ludwig, Schulw., ⊗ (Schw.), 21., Lorenz-Kellner-Gasse 15.

Winnisch Eduard, VerwSekr., ⓓ, KTrK., 13., Schützplatz 2/19.

Winter Adolf, Masch., EKr. 1912/13, 2., Ennsgasse 27.

Winter Alois, techn. VertrAng., ✠ (Bd.), 18., Krottenbachstraße 269.

Winter August, Ing., VizeDior., BetrLtr. (StrB.), EZ. II. v. Rot. Kr. (KD.), 12., Rotenmühlgasse 3.

Winter Franz, VerwSekr., 13., Trauttmansdorffgasse 20.

Winter Franz, techn. VertrAng., Perchtoldsdorf, Eisenhüttelgasse 22.

Winter Franz, SanObGeh., 17., Gilmgasse 11/21.

Winter Johann, Schulw., ⊗, ○, KTrK., 20., Raffaelgasse 13.

Winter Johann, GasK. (GW.), 13., Penzinger Straße 166.

Winter Johann, Masch., ○ 1, KTrK., 12., Singrienergasse 24.

Winter Josef, Vkf. (StrB.), 12., Koppreitergasse 8, Stiege 13/3/11.

Winter Josef, VertrAng. (LU.), 18., Schulgasse 9/2/22.

Winter Karl, Insp. (GW.), ⊗, 7., Mariahilfer Straße 98.

Winter Karl, VertrAng., eis. VK., EMed. v. Rot. Kr., 16., Pönningergasse 10.

Winter Margarete, HauptFürsgn., 4., Anton-Burg-Gasse 2/1/11.

Winter Marie, Pfln., 20., Stromstraße 63.

Winter Stephanie, Pfln., Ybbs a. d. Donau, Wiener Landes-Heil- und Pflegeanstalt.

Winter Willibald, Bmtr. (VA.), 2., Schüttaustraße 17/2/2/9.

Winterfeld Hermann, KzlObKoär., 7., Myrthengasse 18/5.

Winterleitner Franz, Lm. I. Kl. (Feuerw.), ⊗ (Schw.), ○, KTrK., MIK., 7., Lerchenfelder Gürtel 22.

Winterleitner Leopold, Lm. I. Kl. (Feuerw.), ⊗ (Schw.), ○, KTrKr., EKr. 1912/13, 10., Siccardsburggasse 43.

Winzel Franz, Aufs. (GW.), ⊗, 18., Gentzgasse 79, Stiege 1/2/6.

Wippel Ludwig, Insp. (ZSp.), slb. ⊘ (Bd., Schw.), ⊘ (Bd., Schw.), ⓓ, KTrK., 18., Hockegasse 60.

Wipplinger Josef, Bmtr. (VA.), 7., Wimbergergasse 13/20.

Wipplinger Karl, RechnR., ✠ (Bd.), 15., Goldschlagstraße 25.

Wirth Franz, Mf. I. Kl. (Feuerw.), ⊗ (Schw.), eis. VK. (Bd.), ott. eis. Hlbm., 21., Meißnergasse 4.

Wirth Karl, UMDr., MedR., Chefarzt (EW.), ⊗, ✠ (Bd.), 8., Wickenburggasse 21.

Wirth Karl, ObAmtsR., 5., Margaretengürtel 60.

Wirth Margarete, KzlKoär., 10., Hardtmuthgasse 137/2.

Wirth Martin, JDr., ObMagR., Langenzersdorf, Schulstraße 11.

Wisbauer Josefa, KzlKoär., 5., Spengergasse 29/7.

Wischinka Leopold, ObOffz. (EW.), 12., Egger-Lienz-Gasse 4/2/3/16.

Wisgrill Alois, ObSchulw., ⊛, ○, eis. VK. (Bd.), KTrK., 2., Obere Augartenstraße 38.

Wißgoth Leopold, VInsp. (StrB.), 13., Reinlgasse 34.

Wißgott Lothar, UMDr., OrdinArzt, 13., Baumgartner Höhe 1.

Wisur Karl, Vkm. (StrB.), 20., Engerthstraße 55.

Wisur Margarete, DiplPfln., 9., Lustkandlgasse 26—28.

Wiszkocsil Oskar, techn. VertrAng., 13., Philippsgasse 8.

Witak Marie, Kdgtn., 15., Gablenzgasse 7/2/15.

Witasek Josef, ObInsp. (GW.), ⊛, 11., Kaiser-Ebersdorfer Straße 64.

Witek Johann, AmtsR., 6., Joanelligasse 12/2/15.

Witke Josef, FObGeh., 11., Simmeringer Hauptstraße 234.

Witke Marie, Kdgtn., 4., Waaggasse 1/2/2/22.

Witopil Rudolf, ObOffz. (EW.), 17., Hernalser Hauptstraße 184.

Wittenberger Elise, DiplPfln., Perchtoldsdorf, Franz-Schubert-Gasse 26.

Wittmann Bruno, MarktAufs., 13., Siedlung Spiegelgrund, IV. Wohnstraße 26.

Wittmann Edwin, Monteur, 10., Senefeldergasse 1/3/15.

Wittmann Heinrich, GasK. (GW.), 21., Polletstraße 79.

Wittmann Helene, Pfln., 16., Haberlgasse 43, Stiege 1.

Wittmann Johann, Masch., 10., Leibnitzgasse 27.

Wittmann Leopoldine, HauptFürsgn., 20., Wallensteinstraße 48/3/12.

Wittmann Paul, Pförtner, KTrK., Ybbs a. d. Donau, Trewald 47.

Wittmann Paul, Pfl., 13., Antaeusgasse 47.

Wittmann Theodor, Ing., Insp. (EW.), 3., Strohgasse 9.

Wittmann Wilhelm, Vorarb. I. Kl. (EW.), KTrK., 21., Voltagasse 45—51, Stiege 4/2/7.

Wittner Ludwig, VertrAng., ⊛, eis. VK., ung. ⊛, 8., Kochgasse 13.

Wittrich Karl, Insp. (EW.), ⊛, ⊘, ✠ (Bd.), 18., Höhnegasse 19 a.

Wittwar Albert, Insp., 6., Mariahilfer Straße 45.

Witzani Ludwig, GasK. (GW.), 16., Maderspergerstraße 8/11.

Witzmann Hans, Chauffeur (ZSp.), KTrK., 1., Parkring 8.

Wizlsperger Franz, VerwSekr., 12., Strohberggasse 3/4.

Wlach Bruno, Insp. (LU.), ⊛, 4., Goldeggasse 19.

Wladika Rudolf, Masch., eis. VK., EMed. v. Rot. Kr., 17., Ottakringer Straße 30.

Wlasak Rosa, HauptFürsgn., ⊛, 10., Fritz-Pregl-Gasse 1/2/2/19.

Wlaschek Otto, GasK. (GW.), 18., Leitermayergasse 37.

Wlaschek Rudolf, VInsp. (EW.), 13., Einsiedeleigasse 39.

Wlcek Franz, RechnR., Ybbs a. d. Donau, Trewald 38.

Wlcek Franz, Schlosser, 2., Wolmuthstraße 14.

Wlcek Karoline, DiplPfln., 15., Goldschlagstraße 32.

Wlk Karl, Insp., eis. VK. (Bd.), 11., Sedlitzkygasse 13.

Wöber Anton, Ing., StBauR., ⊙, KTrK., 17., Umlauftgasse 10.

Wöber Engelbert, Telg. II. Kl. (Feuerw.), ⊛ (Schw.), 5., Einsiedlergasse 46.

Wobisch Friedrich, RechnR., ⊘ (Schw.), ⊙, ⊛, KTrK., Vrw. Med., 21., Rußbergstraße 49.

Wobornik Elisabeth, Erzhn., Klosterneuburg, Martinstraße 17.

Wochele Therese, Ln., 17., Ortliebgasse 24.

Wochian Hans, DionsR. d. RechnA., 10., Senefeldergasse 7.

Wodicka Karl, FachGeh., ⊛, KTrK., Vrw. Med., ⊕, ung. ⊛ (Schw.), d. Ehrengedenkmünze, 17., Taubergasse 27.

Wödl Ilse, Pfln., 17., Dornbacher Straße 64.

Wodrazka Ernst, GartenVorarb., 10., Quarinplatz 7.

Wofinger Wilhelm, ObOffz. (GW.), KTrK., 10., Laaer Straße 16—20.

Wögerer Franz, KzlGeh., ⊛, 5., Högelmüllergasse 10/8.

Wöginger Johann, AmtsGeh., ⊛, 18., Witthauergasse 31/6.

Wöginger Karl I, RechnR., 17., Dornbacher Straße 87.

Wöginger Karl II, RechnR., 13., Fleischgasse 15.

Wöginger Rudolf, GasK. (GW.), 2., Glockengasse 26.

Wögler Karl, AmtsGeh., ○, KTrK., 16., Spiegelgrund 1/19/5.

Wohak Karl, Anstreicher, 7., Spittelberggasse 7.

Wohlfarth Alois, ObAmtsGeh., 18., Hockegasse 21/22.

Wohlfahrt Franz, techn. KzlOffz., 3., Riesgasse 4.

Wohlfeld Hermine, UMDr., VertrArzt, 12 Hohenbergstraße 3/5.

Wohlgemuth Benno, VInsp. (EW.), ⊛ (Schw.), ○, KTrK., 18., Paulinengasse 9/19/12.

Wohlmuth Josef, Insp., BuchhVstd. (Brhs.), Rannersdorf 84.

Wohlrab Adolf, RechnR., ⊘ (Schw.), ⊛, KTrK., KEM., Tir. LDkm., ung. KEM., Maria-Enzersdorf, Helferstorferstraße 31.

Wohlschläger Wenzel, KanalObAufs., 16., Spindeleggergasse 8.

Wohlstein Ferdinand, Vorarb. I. Kl. (EW.), KTrK., 18., Karl-Beck-Gasse 21/3/21.

Wohlzogen Franz, ObAmtsR., 4., Mommsengasse 33/1/10.

Wohlzogen Hermine, ObOffz. (GW.), 5., Bräuhausgasse 45.

Wöhrle Emilie, Offz. (GW.), 21., Anton-Störck-Gasse 84.

Woisetschläger Anton, KontrAmtsR., Ⓚ (Schw.), 8., Florianigasse 57.

Wojacek Josef, RechnR., 13., Breitenseer Straße 28.

Wojtech Emilie, ObOffz. (StrB.), 13., Weinrothergasse 10.

Wokatsch Adalbert, ReligionsL., Seels., Klosterneuburg, Martinstraße 36.

Wokaun Leopoldine, KzlKoär., 7., Neubaugasse 59/2/3/21.

Wokner Adele, KzlKoär., 12., Betty-Roose-Weg 2.

Wokon Philipp, Lenker, 18., Weitlofgasse 7.

Wölber Ernst, Bmtr. (WA.), Mödling, Ludwig-Höfler-Gasse 34.

Woldrich Ida, ObOffz. (StrB.), 4., Belvederegasse 18.

Woldřich Johann, Maurer, eis. VK., 20., Donaueschingenstraße 30.

Wolf Adolf, VertrAng., 17., Elterleinplatz 14.

Wolf Albert, VerwSekr., ⊘, 2., Obere Donaustraße 2/15.

Wolf Anna, KzlKoär., 12., Vierthalergasse 6/1/5.

Wolf Anna, Pfln., 16., Thaliastraße 34/2.

Wolf Anton, ObInsp. (ZSp.), MVK. III. (Schw.), KTrK., 15., Sperrgasse 14.

Wolf Arno Theodor, KzlObKoär., 21., Prager Straße 43—47/3/1/5.

Wolf Aurelia, KzlKoär., 21., Brünner Straße 76, 2/20.

Wolf Bela, JDr., MagR., 3., Landstraßer Gürtel 9.

Wolf Eduard, Dr., ObInsp. (StrB.), Ⓚ, EKr. 1912/13, 6., Sandwirtgasse 16.

Wolf Franz, VstdStellv. (WA.), 3., Kollergasse 6, 3/15.

Wolf Friedrich, VerwSekr., 16., Schellhammergasse 24.

Wolf Friedrich, Insp. (EW.), Ⓚ (Schw.), slb. VK. m. Kr., ○, pr. KVM., 18., Simonygasse 4.

Wolf Heinrich, GartenVorarb., 2., Vorgartenstraße 160.

Wolf Hermann, VerwObKoär., 16., Kollburggasse 12 a.

Wolf Johann, VInsp., Ⓜ, KTrK., Vrw. Med., 16., Gablenzgasse 26.

Wolf Johann, techn. VertrAng., 6., Gumpendorfer Straße 62.

Wolf Johanna, KzlKoär., 15., Robert-Hamerling-Gasse 7 1 3/22.

Wolf Josef Ing., techn. ObInsp., 20., Karl-Meis[illegible] 8

Wolf [illegible] Aufs. (GW.), 18., Schumanngass

Wolf Josefine, VInsp. (EW.), 9., Gussenbauergasse 2.

Wolf Karl Otto, UMDr., ObStArzt, Ⓚ (Schw.), slb. ⊘ (Schw.), ⊘ (Schw.), KTrK., EZ. II. v. Rot. Kr. (KD.), 10., Gellertgasse 23.

Wolf Leopold, VInsp. (EW.), 16., Schuhmeierplatz 14.

Wolf Marie, VInsp. (StrB.), 13., Siebeneichengasse 14.

Wolf Marie, ObOffz. (StrB.), 12., Flurschützstraße 32.

Wolf Marie, Erzhn., 18., Ladenburggasse 24.

Wolf Othmar, Aufs., ○, KTrK., VM., 21., Brünner Straße 132.

Wolf Philippine, ObOffz. (EW.), 18., Gentzgasse 132.

Wolf Richard, JDr., SenR., Mödling, Kielmannseggasse 2.

Wolf Rosina, Pfln., 13., Baumgartner Höhe 1.

Wolf Wendelin, KzlKoär., 15., Robert-Hamerling-Gasse 7.

Wolff Anton, VerwSekr., eis. VK. m. Kr., 3., Landstraßer Hauptstraße 151/6.

Wolfgang Therese, Pfln., Petzenkirchen a. d. Erlauf Nr. 38.

Wölfl Josef, Pfl., 4., Wiedner Gürtel 16.

Wolfram Karl, VerwSekr., 7., Neustiftgasse 88, 2/10.

Wolfschitz Anna, HauptFürsgn., Purkersdorf, Hart-Stremayer-Gasse 14.

Wolkerstorfer Aloisia, Pfln., 13., Flötzersteig 168.

Wollendorfer Leopold, Lm. I. Kl. (Feuerw.), 6., Gumpendorfer Straße 65.

Woller Ludwig, LagerAufs., Ⓜ, KTrK., 3., Lechnergasse 3.

Woller Norbert, Masch., eis. VK. m. Kr., KTrK., 20., Allerheiligenplatz 13/44.

Wollmann Alfred, VerwSekr., 15., Zwölfergasse 1/2/16.

Wollmann Wilhelm, Adj. (GW.), 13., Lainzer Cottage 2.

Wollner Eduard, AmtsGeh., 14., Nobilegasse 20, 2/21.

Wollner Herbert, Bmtr. (WA.), Salzburg-Itzling, Mayburger Kai 80.

Wollrab Karl, Pförtner, Ⓚ (Schw.), Liesing, Langegasse 9/1/9.

Wolschansky Franz, AmtsGeh., 6., Gumpendorfer Straße 141/2 a.

Wolschansky Hans, JDr., MagObKoär., ○, KTrK., Vrw. Med., MVK. III. (KD., Schw.), 18., Höhnegasse 19 a.

Wondra August, techn. VertrAng., 21., Schwaigergasse 24.

Wondra Johann, Erzhr. 1., Franziskanerplatz 5/31.

Wondracek Franz, Schulw., ○, KTrK., 8., Zeltgasse 7.

Wondrak Roland, VInsp. (EW.), Ⓚ (Schw.), Ⓜ, ○, KTrK., ung. Ⓚ, 5., Mittersteig 16.

Wondratsch Helene, VertrAng., Mauer, Hauptstraße 10.
Wondrausch Karl, AmtsGeh., O, KTrK., 12., Draschegasse 9/1/17.
Wonnerth Adolf, ObWkm. (StrB.), 2., Walcherstraße 5.
Woracek Johann, FGtr., 17., Hernalser Friedhof.
Woratschek Martha, Kdgtn., 16., Herbststraße 27/1.
Worbis Edgar, Masch., 21., Verlängerte Freytaggasse, Stiege 15/5.
Worm Karl, Lm. II. Kl. (Feuerw.), 20., Engelsplatz 4.
Woroschky Julius, RechnR.. 18., Gymnasiumstraße 1.
Worowsky Rudolf, Schulw., Ⓚ, 4., Waltergasse 16.
Wortner Karl, ObMagR., Ⓚ (Schw.), silb. ⊘ (Schw.), ⊘ (Schw.), KTrK., 4., Schaumburgergasse 5.
Woseczek Ernst, VInsp. (EW.), 13., Hietzinger Hauptstraße 97/4.
Woseczek Paula, KzlKoär., 16., Kirchstetterngasse 24/3/37.
Wosolsobe Johann, VertrAng. (LU.), 11., Gratian-Marx-Straße 8/1/10.
Wosolsobe Stephan, Vkf. (StrB.), 10., Spinnerin am Kreuz, Fliederhof, Stiege 3/1/7.
Wöß Gudrun, Ing., HauptFürsgn., 17., Neuwaldegger Straße 53.
Wostalek Rudolf, ObWkm. (StrB.), 13., Hütteldorfer Straße 232.
Wostracky Stephanie, Pfln., 13., Kamillianergasse 24, Siedlung.
Wotawa Otto, GasK. (GW.), 11., Kopalgasse 64.
Wotke Rudolf, Installateur, 13., Biraghigasse 39 a.
Wottawa Alfred, KzlOffz., Gumpoldskirchen, Schillerstraße 31.
Wottawa Hermann, RechnR., 3., Geologengasse 3.
Wotypka Hedwig, DiplPfln., 7., Halbgasse 1.
Woydich Karl, Mj. I Kl. (Feuerw.), Ⓚ (Schw.), O, KTrK., MDJ. III., 3., Adamsgasse 27/3/30.
Wozelka Wolfgang, RechnR., 6., Windmühlgasse 6.
Wran Emma, Bmtn. (Gewista), 9., Roßauer Lände 35 a.
Wran Karl, RechnR., KTrK., 6., Gfrornergasse 8.
Wrana Rudolf, Ing., techn. VertrAng., 7., Neustiftgasse 30.
Wrany Emanuel, RechnR., silb. ⊘ (Schw.), ⊘ (Schw.), KTrK., 18., Ladenburggasse 43.
Wrba Anton, AmtsGeh., 12., Bonygasse 53/3/45.
Wrezel Anton, Pfl., 13., Donhardtgasse 126.
Wroblewsky Alfred, Ing., StBauR., ⊘, ✠, 6., Amerlingstraße 7.
Wroblowsky Alois, Aufs., 16., Reinhardtgasse 18.
Wrtanik Friedrich, KzlObKoär., 18., Währinger Straße 182/3/43.
Wruß Walpurga, VInsp. (StrB.), 13., Achtundvierzigerplatz 27.
Wrzal Eduard, AmtsGeh., KTrK., 3., Luftgasse 5/6.
Wujtech Karl, TitObAufs. (GW.), Ⓚ, 11., Grillgasse 34/2/30.
Wuketich Paul, VerwSekr., 3., Barichgasse 29, 1/9.
Wulm Ernst, GasK. (GW.), 18., Martinstraße 40.
Wunderbaldinger Josef, VerwSekr., Ⓚ, Ⓓ, O, KTrK., 5., Margaretenplatz 4/16.
Wunsch Karl, Telg. I. Kl. (Feuerw.), Ⓚ (Schw.), O 1, eis. VK., KTrK., 12., Hetzendorfer Straße 15.
Würbel Margarete, Kdgtn., 7., Halbgasse 19/2.
Wurdag Friedrich, techn. ObKoär., Ⓚ (Schw.), Ⓓ, KTrK., 6., Esterhazygasse 21.
Würinger Rudolf, Ing., ObInsp. (StrB.), 17., Frauengasse 2/1/3/18.
Wurja Ferdinand, KzlKoär., KTrK., 3., Weißgerber Lände 30—36/6/3/12.
Wurja Maria, ObOffz. (LU.), 8., Feldgasse 1/23.
Wurm Alfred, Desinfektor, Ⓚ, O, KTrK., 17., Römergasse 81.
Wurm Florian, ObPfl., Ⓚ (Schw.), Ybbs a. d. Donau, Piesenegg 50.
Wurm Franz, Aufs. (GW.), 11., Reischekstraße 38 (Siedlung).
Wurm Josef, VInsp. (EW.), eis. VK., Ⓓ, KTrK., 15., Palmgasse 4.
Wurm Karl, Tischler, 13., Linzer Straße 233.
Wurm Leopoldine, ObPfln., Ybbs a. d. Donau, Piesenegg 50.
Wurm Marie, KzlKoär., 9., Währinger Straße 66/16.
Wurmbrand Theresia, KzlKoär., 17., Wattgasse 98/3/2/11.
Wurschy Johann, Aufs., O, KTrK., 20., Salzachstraße 7.
Wurst Alois, ObMaschMstr., 18., Währinger Straße 91.
Wurst Emilie, DiplPfln., 13., Versorgungsheim Lainz, Pav. 1/3.
Wurst Karl, Insp., 19., Heiligenstädter Straße 144, 2/19.
Wurst Rudolf, Ing., StBauR., Ⓚ, ⊘, ✠, EZ. II. v. Rot. Kr., Baden, Franzensring 9.
Würstl Johann, AmtsGeh., 15., Wickhoffgasse 5/3.
Würstl Leopoldine, Pfln., 13., Antaeusgasse 28.
Wurth Paula, Bmtn. (EW.), Perchtoldsdorf, Weingasse 4.
Würth Otto, VerwSekr., silb. ⊘ (Schw.), ⊘ (Schw.), KTrK., 13., Hütteldorfer Straße 150, 16/6.
Wurwal Johann, KzlKoär., silb. VK. (Bd.), 8., Florianigasse 17/18.
Wurz Marie, PhDr., VInsp. (GW.), Ⓚ, 15., Beingasse 5.
Wurzer Marie, Pfln., St. Martin am Ybbsfelde Nr. 2.

Wurzinger Marianne, ObOffz. (GW.), 8., Laudongasse 33.

Würzl Marie, VInsp. (StrB.), 5., Gartengasse 17.

Würzl Rudolf, Ing., ObInsp. (GW.), ⊛, 21., Gaswerk Leopoldau.

Wüst Friedrich, Insp. (StrB.), 6., Gumpendorfer Straße 121.

Wustinger Engelbert, VInsp. (GW.), 5., Arbeitergasse 50.

Wustinger Jakob, Schulw., ⓓ, ○, KTrK., Vrw. Med., 20., Treustraße 9.

Wustinger Leopold, AmtsGeh., 17., Gartenkolonie Mitterberg, Parz. 82.

Wütherich August, GasK. (GW.), ⊛ (Schw.), ſlb. VK. m. Kr. (Bd.), MDZ. III., EKr. 1912/13, 9., Clusiusgasse 12.

Wyborny Stephanie, KzlKoär., 18., Gersthofer Straße 103.

Wyborny Wilhelm, techn. ObKoär., 14., Arnsteingasse 27.

Wyt Eduard, KzlGeh. (GW.), 8., Schlösselgasse 1.

Zabel Josef, ObAmtsGeh., ⊛, 10., Waldgasse 9, 3/35.

Zabel Karl, BrandMstr. (Feuerw.), MVK., 12., Schönbrunner Straße 243.

Zabojnik Marie, KzlKoär., 8., Josefstädter Straße 99/18.

Zabranſky Karl, VInsp., 15., Wickhoffgasse 4/8.

Zabza Cäcilie, Kdgtn., 2., Ybbsstraße 40—42, 2/2/11.

Zabza Josef, VInsp., ⊛, MVK. III. (Schw.), ⊘ (Schw.), ⓓ, KTrK., Vrw. Med., 2., Harkortstraße 3/6.

Zach Anton, Vorarb. II. Kl. (EW.), 11., Gratian-Marx-Straße 3/2/23.

Zach Franz, PflasterungsAuſſ., ⓘ, KTrK., 10., Laxenburger Straße 94.

Zach Heinrich, VInsp. (EW.), ⊛, 7., Burggasse 84.

Zach Johann, GasK. (GW.), 5., Vogelsanggasse 32.

Zach Josefine, Pfln., 13., St.-Veit-Gasse 24.

Zach Viktor, techn. KzlOffz., 20., Leystraße 23.

Zachar Viktor, Bmtr. (WA.), 2., Erzherzog-Karl-Platz 18/22.

Zacharia Ernſt, ObRechnR., 9., Währinger Straße 52.

Zacher Hermine, Pfln., 13., Schloß Schönbrunn, Valerietrakt.

Zachl Josef, Mſ. I. Kl. (Feuerw.), ⊛ (Schw.), ⓓ, ○, KTrK., 13., Wolkersbergenstraße 20—24.

Zachner Johann, ObVkm. (StrB.), 17., Richthausenstraße 1/1/6.

Zadrazil Rudolf, Monteur, 12., Wolfganggasse 43.

Zaffron Josef, UMDr., Primararzt, EZ. I. v. Rot. Kr. (KD.), 13., Anton-Langer-Gasse 24 a.

Zahalka Emilie, Kdgtn., 15., Mareschplatz 6/1/4.

Zahn Karl, ObRechnR., ſlb. EMed. v. Rot. Kr. (KD.), 13., Wolkersbergenstraße 1.

Zahnt Friedrich, Pfl., 10., Theodor-Sickel-Gasse 18—20, Stiege 6.

Zahnt Josef, Aufſ. (GW.), 11., Meichlstraße 4, 3/20.

Zahraddnik Karl, Vkf. (StrB.), 12., Schönbrunner Schloßstraße 23.

Zahradnik Franz, Gtr., 14., Rustengasse 5.

Zahrl Johann, LagerMstr. (StrB.), 13., Lainzer Tiergarten 160.

Zahrl Rudolf, BauWkm., 12., Steinbauergasse 1.

Zajic Heinrich, Mſ. II. Kl. (Feuerw.), ⊛, 12., Hertagasse 2.

Zajiček Friederike, KzlKoär., 19., Billrothstraße 39/1/8.

Zajicek Theodor, Adj. (GW.), 12., Rollingergasse 22.

Zak Adolf, Reviſor (EW.), 3., Dietrichgasse 18 a.

Zak Hans, ObOffz. (EW.), 5., Bräuhausgasse 31/1.

Zak Johann, VertrAng. (StrB.), 10., Favoritenstraße 168.

Zak Johann, Gtr., ſlb. VK. m. Kr. (Bd.), ○, KTrK., 15., Viktoriagasse 14.

Zak Johann, GartenVorarb., 18., Edelhofgasse 17.

Zakovſky Georg, Vorarb. II. Kl. (EW.), 3., Erdbergstraße 103/1/17.

Zalka Geza, UMDr., VertrAng. (EW.), 9., Währinger Straße 76.

Zalmann Franz, Insp. (EW.), ⊛ (Schw.), ⓓ, ○, 2., Kraftwerk Engerthstraße.

Zaloudek Josef, Vorarb. II. Kl. (EW.), ○, KTrK., 3., Am Heumarkt 3/29.

Zaloudek Karl, VMDr., VetR., ⊘, ✠, 15., Vogelweidplatz 2.

Zalud Pauline, HauptFürſgn., 18., Kutſchkergasse 7/3/19.

Zamponi Friedrich, IDr., ObMagR., MVK. III. (KD., Schw.), ⊛ (Schw.), ſlb. ⊘ (Schw.), ⊘ (Schw.), KTrK., 13., Weſtermayergasse 5.

Zamuda Anna, KzlKoär., 21., Wienergasse 24.

Zanaſchke Franz, KzlAſſ., 12., Steinbauergasse 36/1/2/6.

Zandra Karl, RechnR., 13., Meytensgasse 4.

Zandt Leonoldine, Kdgtn., 10., Columbusgasse 65, 3/40.

Zang Heinrich, Ing., StBauInsp., ⊘, KTrK., 8., Albertgasse 12.

Zant Marie, Pfln., 9., Zimmermanngasse 13/6.

Zanyath Rudolf, techn. VertrAng., Klosterneuburg, Mozartgasse 4.

Zapotocki Johann, VertrAng., 6., Gumpendorfer Straße 137/1/8.

Zappert Alfred, TitInsp. (ZSp.), Baden, Grabengasse 24.

Zappler Marie, KzlKoär., ⊛, 5., Gießaufgasse 22/3/18.

Zar Artur, Generalmajor d. R., Fachreferent für Feuerlöſchweſen und Luftſchutz, R. Kr. I. d. ö. V. O., R. Kr. d. ö. V. O., O. d. Eiſ. Kr. III. (KD., Schw.), R. Kr. d. Fr. J. O., MVK. III. (KD.), [illegible] KTrK., Off. MDZ. II., ⊛ (Schw.), MVK. [illegible] pr. eiſ. Kr. II., 3., Raſumoſſkygaſſe [illegible]

Zarfl Maximilian, UMDr., Doz., Dior., R. Kr. d. Fr. J. O., ✠ (Bd.), 18., Bastiengasse 38.

Zartl Franz, ObOffz. (EW.), ® (Schw.), ⓓ, O, eis. VK., KTrK., ung. ®, poln. ®, 3., Neulinggasse 39/1/4/18.

Zartl Johann, Vorarb. II. Kl. (EW.), O 2, KTrK., 10., Triester Straße 59/9.

Zaruba Karl, VInsp. (EW.), O, KTrK., Vrw. Med., 4., Karolinengasse 15.

Zatelli Tullio, UMDr., ObStArzt, ✠ (Bd.), 16., Thaliastraße 116.

Zatloukal Franz, GasK. (GW.), 5., Fendigasse 37.

Zaubek Anton, Ing., StBauR., ✠, 13., Biraghigasse 61.

Zaunbauer Marie, HauptFürsgn., 2., Schüttaustraße 1—39/6/1/3.

Zauner Franz, Lm. I. Kl. (Feuerw.), ® (Schw.), eis. VK., KTrK., Vrw. Med., 9., Währinger Gürtel 142.

Zauner Franziska, KzlKoär., 13., Erzbischofgasse 70.

Zauner Josef, ObPfl., ® (Schw.), 13., Baumgartner Höhe 1.

Zauner Leopold, VertrAng., 2., Kleine Pfarrgasse 15/2/1/11.

Zauner Marie, Pfln., 13., Baumgartner Höhe 1.

Zaunfuchs Viktor, Vkf. (StrB.), 13., Hochmaisgasse 55.

Zaunmüller Franz, KellerMstr. (Brhs.), Rannersdorf 85.

Zaußnig Christine, Pfln., EMed. v. Rot. Kr., 20., Stromstraße 72.

Zavrel Marie, Pfln., ®, 16., Huttengasse 61.

Zawadil Karoline, DiplPfln., 14., Sturzgasse 19, 2/3/11.

Zawodsky Johann, AmtsGeh., 13., Cervantesgasse 13/20.

Zawodsky Johanna, Pfln., 19., Leidesdorfgasse 4 b/1/3.

Zbiral Robert, RechnR., Klosterneuburg, Fellergraben 28.

Zboril Gottlieb, GartenVorarb., 21., Wagramer Straße 97.

Zbornik Hermann, Lgm. (StrB.), slb. VK. m. Kr., eis. VK. m. Kr., 13., Lenneisgasse 9.

Zbornik Josef, ObWkm. (StrB.), 13., Lenneisgasse 7.

Zbytovsky Karl, Insp., 12., Schönbrunner Straße 287/2/12.

Zdenek Rudolf, VerwSekr., 20., Spaungasse 18.

Zdravic Jakob, KraftfahrGeh., KTrK., 14., Pillergasse 13/1/48.

Zechmann Franz, Vkf. (StrB.), 21., Schenkendorferstraße 35.

Zechmann Max, VertrAng., 3., Dietrichgasse 34, 4/8.

Zechmayer Franz, JDr., MagKonz., 16., Hubergasse 3.

Zechmeister Franz, Insp., ®, O, KTrK., 11., Simmeringer Hauptstraße 131/2/12.

Zechmeister Johann, techn. VertrAng., 12., Vivenotgasse 50.

Zeckl Anna, ObOffz. (StrB.), 13., Hadikgasse 74.

Zeckl Johann, Bmtr. (VA.), ✠, KTrK., 16., Schellhammergasse 22/1/5.

Zednik Edith, Kdgtn., 13., Hietzinger Hauptstraße 143, Stiege 1.

Zednik Franz, Bmtr. (EW.), 12., Wienerbergstraße 20/8/3/15.

Zednik Karl, Ing., Insp. (StrB.), ® (Schw.), MVK. III. (KD., Schw.), slb. ⊘, ⊘ (Schw.), ⓘ, KTrK., pr. eis. Kr. II., Mauer, Dr.Engelbert-Dollfuß-Platz 9.

Zednik Paula, Kdgtn., 17., Steinergasse 2/3/12.

Zegner Friedrich, VInsp. (GW.), ®, 17., Hernalser Hauptstraße 118.

Zegner Richard, HausInsp., 8., Wickenburggasse 2.

Zeh Emil, Vorarb. II. Kl. (EW.), ® (Schw.), O, KTrK., 21., Wagramer Straße 97, Stg. 11/3/17.

Zehetbauer Michael, GarageMstr., VertrAng. (Brhs.), 10., Hasengasse 39.

Zehethofer Karl, ObOffz. (EW.), 11., Kraftwerk Simmering.

Zehethofer Silvester, GtrGeh., 11., Simmeringer Hauptstraße 234.

Zehetmayer Josef, Maurer, 13., Hetzendorfer Straße 144.

Zehentner Johann, AmtsGeh., 2., Rueppgasse 18.

Zehetner Rudolf, ObSchulw., O, KTrK., 8., Zeltgasse 7.

Zehner Franz, TitSkont. (ZSp.), O, 18., Martinstraße 85.

Zeibig Emma, HauptFürsgn., Bisamberg, Hauptstraße 43.

Zeidler Anton, RechnObRev., KTrK., 2., Vorgartenstraße 181.

Zeilerbauer Anton, InvPfl., ® (Schw.), O, KTrK., Ybbs a. d. Donau, Piesenegg 33.

Zeilinger Marie, Pfln., 17., Jörgerstraße 51.

Zeiner Heinrich, Erzhr., 3., Hegergasse 16/12.

Zeiner Josef, Vkf. (StrB.), 13., Reinlgasse 15.

Zeininger Karl, VInsp. (GW.), ® (Schw.), slb. VK. m. Kr. (Bd.), O, KTrK., EKr. 1912/13, 13., Stuweckengasse 17.

Zeis Hans, JDr., MagR., 2., Schüttelstraße 13, Stiege 1.

Zeisberger Natalie, KzlAss., 18., Schopenhauerstraße 37/2/21.

Zeischka Anton, GtrGeh., ⓓ, KTrK., 21., Wagramer Straße 80.

Zeiß Josef, RechnR., ⓓ, 21., Donaufelder Straße 12.

Zeithammel Josef, VerwSekr., 3., Engelsberggasse 3/1/2/10.

Zeitlberger Josef, TitSkont. (ZSp.), 15., Holochergasse 38.

Zeitlberger Leopoldine, DiplPfln., 13., Wolkersbergenstraße 1.

Zeitler Eduard, Vstd. (VA.), KTrK., Liesing, Schubertgasse 8.

Zeitler Heinrich, WerkstättenLtr., 13., Baumgartner Höhe 1.

Zeitlinger Hilde, DiplPfln., 9., Lustkandlgasse 26/13.

Zeitlinger Josef, VInsp. (EW.), Ⓚ (Schw.), ○, eis. VK. m. Kr., KTrK., 13., Hellmesbergergasse 16.

Zejma Marie, ObOffz. (StrB.), 12., Unter-Meidlinger Straße 89/18/3.

Zelenka Johann, Schulw., ○ 1, KTrK., 17., Arzbergergasse 2.

Zelenka Marianne, Ln., 12., Rosenhügelstraße 135.

Zelenka Marie, VInsp. (StrB.), 18., Gentzgasse 70.

Zeleny Franz, GasK. (GW.), EKr. 1912/13, 18., Kammerergasse 4.

Zeleny Gustav, KzlKoär., ○ 2, KTrK., 16., Maderspergerstraße 4/10.

Zeleny Walter, VerwObKoär., 4., Belvederegasse 20/28.

Zeleny Werner, Erzhr., 11., Herfortgasse 22—24.

Zelezo Hedwig, Pfln., 16., Reinhartgasse 6.

Zelinger Rudolf, AmtsR., Ⓚ (Schw.), Ⓓ, 3., Adamsgasse 17/1/8.

Zelinger Viktor, VMDr., VetR., ✠, ○, 3., Rasumofskygasse 2.

Zell Franz, Schulw., 11., Enkplatz 4.

Zeller Eduard, Telg. II. Kl. (Feuerw.), Ⓚ (Schw.), ○, KTrK., 3., Landstraßer Hauptstraße 63.

Zeller Margarete, ObOffz. (StrB.), 5., Pilgramgasse 17.

Zellinger Alois, BrandMstr. (Feuerw.), Ⓚ, IEM. f. d. bewaffn. Macht, 16., Herbststraße 7.

Zellmann Margarete, UMDr., VertrArzt, 7., Halbgasse 3.

Zellner Eugen, UMDr., VertrArzt, ⊘ (Schw.), KTrK., 4., Mittersteig 15, Stiege 1.

Zelnicek Rudolf, Masch., eis. VK., KTrK., 13., Rantzenhofergasse 17.

Zelniczek Max, Lm. I. Kl. (Feuerw.), Ⓚ (Schw.), 2., Ybbsstraße 41.

Zeman Hildegarde, Pfln., 14., Ullmannstraße 7.

Zemanek Anastasia, Pfln., 20., Mortaraplatz 1.

Zemanetz Georg, Skont. (ZSp.), 21., Prager Straße 90.

Zemann Alois, Erzhr., 18., Plenergasse 7/25.

Zemann Johann, VInsp. (StrB.), 17., Richthausenstraße 1 c.

Zemann Johann, GasK. (GW.), ○, KTrK., 2., Schüttelstraße 13.

Zemann Marie, BadeAufsn., 17., Siedlung, Privatweg, Parz. 13, bei Güpferlingstraße.

Zemann Stephanie, KzlOffz., 18., Gentzgasse 92—94/2/2/33.

Zemen Karl, KzlSekr., Ⓚ, ○, KTrK., 21., Deublergasse 33.

Zemlak Josefa, DiplPfln., slb. EMed. v. Rot. Kr., 19., Grinzinger Allee 7.

Zenker Karl, Ing., BrandAdj., 21. Kinzerplatz 24/2/28.

Zens Marie I, Pfln., 13., Baumgartner Höhe 1.

Zens Marie II, Pfln., 13., Hütteldorfer Straße 208.

Zenser Josef, techn. VertrAng., 16., Zöchbauergasse 8.

Zerkowitz Marie, Kdgtn., 14., Wurmsergasse 45/95.

Zerny Friedrich, ObOffz. (GW.), 2., Obere Augartenstraße 12—14.

Zethofer Leopold, Maurer, 12., Herthergasse 37.

Zettl Eduard, ObSchulw., 19., Windhabergasse 2.

Zeug Georg, Wkm. (StrB.), 12., Malfattigasse 7, 1/1/11.

Zeug Vinzenz, HilfsBmtr. (StrB.), 21., Kagran Nr. 155.

Zeugswetter Alfred, Ing., ObStBauR., 9., Widerhofergasse 3.

Zeuner Adolf, Inkassant (VA.), Ⓓ, ○, eis. VK., KTrK., 16., Koppstraße 4.

Ziak Johann, ObSchulw., 7., Neubaugasse 42.

Ziak Ludwig, Schulw., 7., Kandlgasse 30.

Ziak Marie, DiplPfln., 13., Gründorfgasse 3/2/4.

Zich Fanny, VInsp. (EW.), 12., Am Fuchsenfeld 3, 28/7.

Zidlicky Karl, ObAufs., 20., Vorgartenstraße 101.

Zieger Julius, Pfl., 13., Baumgartner Höhe 1.

Zieger Karl, Lm. II. Kl. (Feuerw.), Ⓚ (Schw.), 20., Engerthstraße 110.

Ziegler Eduard, Insp., 10., Humboldtgasse 40/9.

Ziegler Erich, UMDr., VertrArzt, 2., Taborstraße 87.

Ziegler Franz, Bmtr. (GW.), 18., Kreuzgasse 33.

Ziegler Franz, Ma. II. Kl. (Feuerw.), 16., Lienfeldergasse 83.

Ziegler Franz, Vkf. (StrB.), 21., Wagramer Straße 125 a.

Ziegler Johann, Ing., StBauR., ✠, 19., Nußdorfer Vorkopf (Donaukanal-Insp.).

Ziegler Leopold, ObOffz. (EW.), 13., Hütteldorfer Straße 257 a/3/14.

Ziel Rudolf, Mf. II. Kl. (Feuerw.), ○, KTrK., 2., Kaisermühlendamm 61.

Zier Carl Wilhelm, TitInsp., DiplKaufm. (ZSp.), slb. ⊘ (Schw.), ⊘ (Schw.), Ⓓ, MVK. III. (KD., Schw.), Vrw. Med., 20., Karl-Meißl-Straße 4.

Ziering Christine, Fürsgn., 19., Cobenzlstraße 82.

Ziering Johann, Pfl., 13., Baumgartner Höhe 1.

Ziering Marianne, KzlKoär., 16., Wilhelminenstraße 106.

Ziering Paul, RechnR., ⊘ (Schw.), KTrK., 16., Wilhelminenstraße 106.

Zierl Anton, GtrGeh., 11., Kopalgasse 55.

Ziffer Friedrich, Wkm. (StrB.), 3., Dietrichgasse 34/2/4/17.

Ziffrein Heinrich, ObAmtsGeh., eis. VK., KTrK., 12., Akazienhof 18/2/10.

Zigeuner-Blumendorf Julius, Insp., 5., Stöbergasse 18/3/19.

Zigeuner-Blumendorf Marie, KzlKoär., ⊛, 5., Stöbergasse 18/19.

Zigrit Elise, Pfln., 13., Zettelweg 4.

Zika Heinrich, Aufs. (GW.), ⊙, ◍, ○, KTrK., Vrw. Med., 3., Messenhausergasse 2/3/19.

Zika Hermine, KzlKoär., 6., Dürergasse 22/3/17.

Zikmund Leo, techn. Koär., 3., Wildgansplatz 1.

Zilka Stephanie, Kdgtn., VertrAng., 20., Denisgasse 30.

Zillbauer Karoline, KzlKoär., 15., Pouthongasse 23/12/4.

Zillinger Leonhard, VInsp. (GW.), 6., Fallgasse 1.

Zillner Ludmilla, KzlKoär., 21., Prager Straße 51.

Zimet Julia, UMDr., VertrArzt, 1., Rathausstraße 2.

Zimmer Hildegard, Kdgtn., 18., Eduardgasse 16, 1/11.

Zimmer Karl, FachGeh., EMed. v. Rot. Kr. (KD.), 12., Mandlgasse 22.

Zimmer Veronika, DiplPfln., 13., Gustrogasse 17 a, Siedlung.

Zimmerhakl Franz, ObAufs., ✠, ○, KTrK., MVK. III., 12., Egger-Lienz-Gasse 6.

Zimmerl Alois, Mf. I. Kl. (Feuerw.), ⊛ (Schw.), 18., Schulgasse 60.

Zimmerl Franz, Dr., ObStArzt, ⊛ (Schw.), ✠ (Bd.), EZ. II. v. Rot. Kr. (KD.), 18., Türkenschanzstraße 2.

Zimmerl Oskar, Insp. (EW.), Stammersdorf, Karl-Lothringer-Straße 20.

Zimmermann August, Mf. I. Kl. (Feuerw.), 12., Pohlgasse 40.

Zimmermann Friedrich, RechnObRev., 3., Salesianergasse 1 b.

Zimmermann Hugo, FGtr., KTrK., 16., Wilhelminenstraße 122 a.

Zimmermann Johann, Wkm., ○, KTrK., 13., Hütteldorfer Straße 142.

Zimmermann Johann, GasK. (GW.), ⊛ (Schw.), 15., Kranzgasse 23.

Zimmermann Johann, vertragsm. MarktAufs., 21., Schwaigergasse 35.

Zimmermann Leopold, KassGeh. (ZSp.), 13., Breitenseer Straße 110—112.

Zimmermann Matthias, Wkf. (StrB.), 14., Märzstraße 122.

Zimpel Maria, Offz. (EW.), 15., Geyschlägergasse 2/2/13.

Zink Bruno, RechnR., Mauer, Haidengasse 11.

Zinniel Eleonore, VInsp. (GW.), 5., Ziegelofengasse 39.

Zinniel Michael, Vkf. (StrB.), 2., Wehlistraße 138.

Zinram Kurt, UMDr., VertrArzt, 6., Mollardgasse 8.

Zins Johann, Schlosser, ◍, 16., Huttengasse 77.

Zinsler Franz, Vkf. (StrB.), KTrK., Brunn am Gebirge, Johann-Strauß-Gasse 9.

Zinsler Helene, KzlOffz., 20., Wallensteinstraße 29/1/2/19.

Zipfel Eduard, Desinfektor, ⊛, 10., Arsenal, Obj. 3/1/102.

Zipfel Eduard, AmtsGeh., ○, eis. VK., KTrK., ung. ⊛, 3., Marokkanergasse 12/1.

Zipfel Viktor, Desinfektor, ⊛, ◍, ○ 1, KTrK., 3., Rennweg 17/4.

Zipfelmayer Franz, MarktAufs., KTrK., 16., Gansterergasse 7/2/18.

Zipfinger Johann, PflasterungsWkm., 5., Siebenbrunnenfeldgasse 5.

Zipfl Otto, Ing., WerkLtr. (EW.), ⊛, 2., Kraftwerk Engerthstraße.

Zipper Margarete, Kdgtn., 16., Hasnerstraße 101, 1/13.

Zipser Felix, UMDr., VertrArzt, ◍, KTrK., Ballonführerabzeichen, 13., Wilhelm-Leibl-Gasse 1, Siedlung Lockerwiese.

Zirbs Johann, Schulw., 5., Margaretenstraße 152.

Zirngast Josefa, DiplPfln., 3., Baumgasse 75.

Zischg Gustav, JDr., VertrBmtr., 13., Hernstorferstraße 19.

Zischka Franz, ObVkm. (StrB.), 18., Währinger Gürtel 131.

Zisser Josef, Revisor (EW.), 10., Katharinengasse 18/3/51.

Zitterbart Josef, VerwSekr., 12., Grieshofgasse 20.

Zitzmann Franz, MaMstr. (Feuerw.), 2., Vorgartenstraße 182.

Zivotsky Heinrich, VerwObKoär., 19., Hammerschmidtgasse 22.

Zizek Ferdinand, KzlOffz., 18., Kreuzgasse 87, 1/4/15.

Zlabinger Adolfine, KzlKoär., 21., Pichlwangergasse 27/3/72.

Zlabinger Johann, Vkf. (StrB.), 18., Währinger Straße 184.

Zlabinger Josef, SchlachthofObAufs., 3., Drorygasse 8.

Zlamalik Anton, Pförtner, Liesing, Grenzgasse 48.

Zlatuska Johann, Schulw., 10., Erlachgasse 91.

Zlatuska Leopold, Masch., ○, KTrK., 21., Wranitzkygasse 9.

Zloklikovics Agnes, Kdgtn., VertrAng., 12., Bachmüllergasse 20.

Zloklikovits Marie, HauptFürsgn., 19., Döblinger Hauptstraße 17/4/2/18.

Znaimer Anton, Anstreicher, 13., Gallgasse 12.

Zobl Hermine, Pfln., 13., Baumgartner Höhe 1.

Zöchling Max, ObAmtsR., 4., Kolschitzkygasse 15/2.

Zoderberg Gustav, MarktAufs., 18., Währinger Gürtel 127.

Zoeller Wilhelm, UMDr., PhysR., MedR., EZ. II. v. Rot. Kr. (KD.), 11., Simmeringer Hauptstraße 7.

Zoglmann Franz, Wkm. (StrB.), 2., Blumauergasse 17.

Zögrnitz Barbara, VertrAng., 7., Bergsteiggasse 13.

Zöhrer Eduard, MaBetrInsp., ®, 13., Krankenhaus Lainz.

Zöhrer Gustav, VerwSekr., 14., Arnsteingasse 19/12.

Zöhrer Marie, KzlKoär., 2., Marinelligasse 1, 1/1/5/23.

Zöhrer Othmar, VerwSekr., 15., Hütteldorfer Straße 50/3/25.

Zöhrer Rudolf, VInsp., (StrB.), ⓓ, KTrK., 14., Schweglerstraße 24.

Zoklits Johann, Monteur, 12., Tanbruckgasse 8.

Zolda Richard, AmtsGeh., Totzenbach 22, Post Kirchstetten.

Zölfel Josef, VInsp. (EW.), KTrK., Vrw. Med., 18., Währinger Gürtel 31/2/12.

Zöllner Georg, Vkf. (StrB.), 13., Cumberlandstraße 31/2/18.

Zöllner Rudolf, Insp. (GW.), ®, 7., Neustiftgasse 116.

Zorč Josefa, KzlObKoär., 13., Auhofstraße 31.

Zordo Florian, Heizer, 13., Lungenheilstätte Baumgartner Höhe.

Zorn Friedrich, GasK. (GW.), ® (Schw.), KTrK., 2., Schüttauplatz 16.

Zoth Paula, KdgLtn., 3., Dietrichgasse 59—63, 12/1/6.

Zothe Johann, BuchhBmtr., VertrAng. (Brhs.), eis. VK. m. Kr., eis. VK., Korneuburg, Dollfußplatz 4.

Zothe Olga, KzlKoär., 18., Währinger Straße 200/9.

Zotter Franz, Ing., StBauInsp., ®, ⚒ (Schw.), ○, KTrK., 18., Mollgasse 3 a.

Zottl Christine, KzlObKoär., 5., Obere Amtshausgasse 16/1/7.

Zottl Karl, Pfl.. ® (Schw.), eis. VK., KTrK., 12., Ratschkygasse 3/14.

Zöttl Johann, Lm. II. Kl. (Feuerw.), ○, KTrK., 19., Döblinger Gürtel 21—23.

Zöttl Josef, ObPfl., ® (Schw.), ○, MIK., 13., Spiegelgrundgasse 11.

Zöttl Marie, Pfln., ®, 13., Etschnerweg 5.

Zoufalik Katharina, Fürsgn., 4., Wiedner Gürtel 64/2/16.

Zouzalik Josef, VInsp. (LU.), ®, 4., Goldeggasse 19/2/8.

Zrust Alois, KraftfahrGeh., Mauerbach bei Wien 90.

Zsolnai Miklos, Ing., Bmtr. (VA.), 5., Wimmergasse 15/13.

Zuber Mathilde, KzlKoär., 19., Windhabergasse 18.

Zuber Maximilian, ObOffz. (EW.), Ebenfurth, Wiener-Neustädter Straße 188.

Zubko Johann, Pfl., ® (Schw.), eis. VK., MIK., 13., Pierrongasse 7.

Zuklin Karl, VerwSekr., slb. EMed. v. Rot. Kr. (KD.), 17., Schultheßgasse 7/1/8.

Zukrigl Anton, FGtr., KTrK., 11., Simmeringer Hauptstraße 234.

Zukrigl Johann, FObGtr., 11., Simmeringer Hauptstraße 234.

Zuman Emil, Lgm. (StrB.), 19., Gemeindebau Heiligenstadt, Stiege 45/2/11.

Zumstein Eugenie, KzlKoär., 4., Schelleingasse 52.

Zupfer Wenzel, VertrAng., 19., Döblinger Hauptstraße 48/1/6.

Zutrunk Michael, Pförtner, 18., Bastiengasse 36.

Zuza Hermine, KzlAss., 19., Boschstraße 19, 88/3/13.

Zvacek Melanie, Fürsgn., 15., Johnstraße 52, 4/2/197.

Zvaček Wilhelm, KzlOffz., 15., Johnstraße 52, 5/238.

Zwehl Alfred, Dr., Insp. (StrB.), MWK. III. (Schw.), slb. ⚒ (Schw.), ⚒ (Schw.), MIK., 12., Füchselhofgasse 7.

Zweibrot Amalie, KzlObKoär., ®, Klosterneuburg, Wiener Straße 78.

Zwerina Anton, Selcher, ®, 13., Baumgartner Höhe 1.

Zwerina Franz, Vkm. (StrB.), 13., Hetzendorfer Straße 188, Stiege 2/1/7.

Zwerina Friedrich, KzlAss., ○, KTrK., 16., Nietzscheplatz 2/8/3/16.

Zwettler Franz, MagAuss., ○, KTrK., 13., Anton-Langer-Gasse 28.

Zwettler Marie, KzlKoär., ®, 7., Seidengasse 39 b/3/20.

Zwick Friedrich Egon, VertrAng., 11., Lorystraße 17/27.

Zwieauer Leopold, KTrK., 5., Schönbrunner Straße 76/2/14.

Zwieauer Rudolf, VInsp. (GW.), 13., Seelosgasse 9.

Zwierzina Eduard, techn. Koär., ® (Schw.), ✠ (Bd.), 16., Hasnerstraße 103.

Zwilling Heinrich, Ing., Insp. (EW.), ®, ✠, 19., Philippovichgasse 1/11/4/16.

Zwinger Oskar, Vkf. (StrB.), 14., Johnstraße 34.

Zwischenberger Alois, techn. Koär., ○, KTrK., Vrw. Med., 18., Paulinengasse 7.

Zwolensky Ferdinand, TitInsp. (ZSp.), ⚒ (Schw.), KTrK., 13., Winckelmannstraße 10.

Zwölfer Marie, Pfln., 13., Trabbergasse 31.

Zwonik Franz, VInsp. (GW.), 13., Lynkeusgasse 40.

Zwulik Josef, VInsp. (EW.), 11., Kraftwerk Simmering.

Zyka Leopold, ObOffz., 21., Donaufelder Straße 32.

Zykuda Josef, AmtsGeh., 15., Herklotzgasse 10/13.

REISSZEUGE UND
REPARATUREN
ZEICHENREQUISITEN
RECHENSCHIEBER
MASZSTÄBE
PRÄZISIONSWERKZEUGE

AUGUST LÖFFLER

MECHANISCHE WERKSTÄTTE
IV. FAVORITENSTRASSE 16 ◆ TELEPHON U-40-804

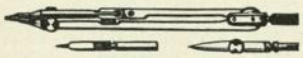

KARTOGRAPHISCHES
FRÜHER MILITÄRGEOGRAPHISCHES
INSTITUT IN WIEN
VIII, KROTENTHALLERGASSE NR. 3
TELEPHON-NUMMERN A-24-4-18, A-24-4-19

Ausführung und Verlag sämtlicher offizieller Staatskarten des Bundesstaates Österreich auf Grund der österreichischen Landesaufnahme

Unterrichtsbehelfe für Heimatkunde und Schulkarten:

Geologische Karte von Wien und Umgebung 1:75.000

Wiener Gemeindebezirke 1:10.000 und 1:15.000, Neuaufnahme 1928

Für Fremdenverkehr u. Touristik:

Autokarte des Bundesstaates Österreichs 1:200.000

Reise- und Verkehrskarte von Österreich u. Südbayern 1:600.000, beinhaltet alle Bahnen, staatlichen und privaten Autolinien, Schutzhütten und Jugendherbergen

Wanderkarte des Bundesstaates Österreich 1:75.000 mit grünem Waldaufdruck u. Wegmarkierungen

Generalkarte von Mitteleuropa 1:200.000

JOSEF GROLL

Erzeugung von Schultafeln

★

Gegründet im Jahre 1842

★

Wien XVII/1. Geblerg. 39

Kontrahent der Stadt Wien und Lieferant des Bundes und aller öffentlichen Anstalten

KAUFT
ÖSTERREICHISCHE
WARE!

AKTIENGESELLSCHAFT DER

HARLANDER
BAUMWOLLSPINNEREI
UND ZWIRNFABRIK

ERZEUGT DIE ALLBEKANNTEN MARKEN

„ANKER"
UND
„KETTE"

NÄHZWIRNE

**FABRIK IN HARLAND b. ST. PÖLTEN
NIEDERÖSTERREICH**



Das österreichische Qualitätserzeugnis

RAST & GASSER

NÄHMASCHINEN

Ausschließlich eingeführt in den Schulen
DER STADT WIEN

Verzeichnis der städtischen Schulen.

(Nach dem Stande vom 1. Oktober 1935.)

Abkürzungen: K = Knaben, M = Mädchen, H = Hauptschule, Hi = Hilfsschule, V = Volksschule, KMV = gemischte Volksschule, A = Abschlußklasse, D = Direktor(in), O = Oberlehrer(in), pL = provisorische(r) Leiter(in), SchR = Schulrat, TD = Titular-Direktor(in), TO = Titular-Oberlehrer(in).

Anmerkungen: Als gemischt gelten jene Volksschulen, an welchen die Mehrzahl der Klassenabteilungen gemischt ist (Koedukationsklassen).

Die Zahl der Klassenabteilungen ist in Bruchform vermerkt; der Zähler gibt die Zahl der Stammklassen, der Nenner die Zahl der Parallelklassen an.

Bei Rumpfschulen (Schulen, an welchen für das laufende Schuljahr eine oder mehrere Klassenabteilungen nicht eröffnet wurden), ist die tatsächliche Anzahl der Klassenabteilungen in Klammern vermerkt.

Bei Schulen, wo die Schulnummer in Bruchform vermerkt ist, bedeutet der mit * (Sternchen) bezeichnete Nenner die früher gültig gewesene Nummernbezeichnung der Schule. (Siehe auch Anmerkung beim Verzeichnis der Lehrpersonen.)

A. Die Volks- und Hauptschulen mit deutscher Unterrichtssprache:

1. Gemeindebezirk.

Schul-Nr.	Schulkategorie	Zahl der Klassenabteilungen	Schülerzahl	Anschrift	Leiter(in)
1	KH	4/6	337	Renngasse 20, U 23-6-34	D Schüch Hugo
2	MH	4/6	354	Zedlitzgasse 9	D Reisimer Henriette
3	KV	4/— (2)	88	Börsegasse 5, U 21-8-87	O Kren Max
3 a	MV	4/—	108	Börsegasse 5, U 21-8-87	O Kren Max
4	KMV	4/1	80, 70	Freyung 6	O Haselbacher Lorenz
5	KV	4/—	128	Johannesgasse 4 a	O Weidner Friedrich
5 a	MV	4/—	111	Johannesgasse 4 a	O Weidner Friedrich

2. Gemeindebezirk.

1	MH	4/3	258	Czerninplatz 3	pL Pawlik Hermine
2	MH	4/6	362	Feuerbachstraße 1, R 49-6-90	D Lenk Olga
3	KH	4/8	421	Feuerbachstraße 3, R 48-1-41 U	D Howorka Ottokar
4	MH	4/3	253	Kleine Sperlgasse 2 a, A 45-107	pL Baumann Friederike
5	MH	4/6	349	Obere Augartenstraße 38, A 42-6-19	D Zaribnitzky Klara
6	MH	4/8	439	Pazmanitengasse 17, R 46-1-29 Z	D Witra Valerie
7	KH	4/4	284	Pazmanitengasse 26	D Haubner Josef
8	MH	4/6	740	Schüttauplatz 18, R 41-1-87 B	D Urban Hedwig
8 a	MV	4/7 u. A	22	Schüttauplatz 18, R 41-1-87 B	D Urban Hedwig
9	KH	4/6	312	Schüttaustraße 42, R 46-1-89 Z	D Suchy Rudolf
9 a	KV	4/7 u. A	438	Schüttaustraße 42, R 46-1-89 Z	D Suchy Rudolf
10	KH	4/6	396	Schwarzingergasse 4	pL Exel Hans
11	KH	4/6	352	Sterneckplatz 1	D Waldherr Leopold
12	KH	4/4	295	Weintraubengasse 13	D Graf Leopold
13	MH	4/5	17, 265	Wittelsbachstraße 6	D Röll Stephanie
13 a/29*	KMV	4/1	79, 109	Wittelsbachstraße 6	D Röll Stephanie
14	MH	4/8	490	Wolfgang-Schmälzl-Gasse 13	pL Hauer Josef
15	KMV	4/—	59, 58	Aspernallee 5	O Prinz Leopold
16	KV	4/—	156	Blumauergasse 21	O Neumann Katharina
16 a	MV	4/— u. A	163	Blumauergasse 21	O Neumann Katharina
17	KV	4/1	153	Czerninplatz 3	O Pfeiffer Johann
17 a	MV	4/— (3)	146	Czerninplatz 3	O Pfeiffer Johann
18	MV	4/4	290	Feuerbachstraße 1, R 48-1-41 U	O Miskowsky Therese
19	KV	4/— (3) u. A	149	Holzhausergasse 7	O Krawutschke Rudolf
19 a	MV	4/— (3)	101	Holzhausergasse 7	O Krawutschke Rudolf

Schul-Nr.	Schulkategorie	Zahl der Klassenabteilungen	Schülerzahl	Anschrift	Leiter (in)
20	KV	4/— u. A	168	Kleine Pfarrgasse 33	pL Fenzl Karl
20 a	MV	4/— (3)	121	Kleine Pfarrgasse 33	pL Fenzl Karl
21	KV	4/—	154	Kleine Sperlgasse 2 a	O Lüftschitz Emanuel
21 a	MV	4/—	152	Kleine Sperlgasse 2 a	O Lüftschitz Emanuel
22	KV	4/1	186	Leopoldsgasse 3, A 44-601	pL Sailer Hans
22 a	MV	4/1	189	Leopoldsgasse 3, A 44-601	pL Sailer Hans
23	KV	4/5	309	Pazmanitengasse 26	pL Artner Karl
24	KV	4/4	295	Schönngasse 2	O Podirsky Rudolf
25	KV	4/3	246	Sterneckplatz 2, R 46-1-14 B	O Selig Otto
26	MV	4/4 u. A	311	Vereinsgasse 29, R 46-1-58 Z	O Kaiser Elisabeth
27	KV	4/3 u. A	287, 12	Vorgartenstraße 191	O Schleimer Karl
28	MV	4/2 u. A	270	Vorgartenstraße 191	O Frank Martha
29/30*	MV	4/4	298	Wolfgang-Schmälzl-Gasse 15	O Nagl Albine
				3. Gemeindebezirk.	
1	KH	4/5	340	Dietrichgasse 36	D Mayer Leopold
2	MH	4/7	435	Dietrichgasse 36	D Hampe Martha
3	KH	4/6 (11)	417	Hainburger Straße 40	D Kolenda Eugen
4	KH	4/5	347	Hegergasse 20, U 16-6-37	D Klügel Rudolf
5	KH	4/4	309	Hörnesgasse 12	D Adler Rudolf
5 a	MH	4/1 (2)	70	Hörnesgasse 12	D Adler Rudolf
6	MH	4/6	372	Kölblgasse 23/25, U 16-6-37	D Werfer Josef (SchR)
7	MH	4/9	536	Petrusgasse 10	pL Kropf Josef
8	MH	4/4	287	Reisnerstraße 43	pL Dominkus Gabriele
9	KH	4/5	273	Sechskrügelgasse 11, U 12-0-85	D Förster Robert
10	KV	4/3 u. A	297	Dietrichgasse 44	O Ertelthaler Josef
11	KV	4/3	233, 19	Erdbergstraße 76	O Kreuzer Otto
12	MV	4/3 u. A	277	Erdbergstraße 76	pL Hobler Emma
13	KV	4/1	187	Eslarngasse 23	O Noder Julius
13 a	MV	4/1	182	Eslarngasse 23	O Noder Julius
14	KV	4/— u. A	171	Hainburger Straße 40	pL Neumann Anton
14 a	MV	4/— (2)	65	Hainburger Straße 40	pL Neumann Anton
15	KV	4/—	159	Hörnesgasse 12	O Riskamm Karl
15 a	MV	4/1	171	Hörnesgasse 12	O Riskamm Karl
16	KV	4/4 u. A	333	Kleistgasse 12, U 16-6-37	O Martinovsky Karl
17	MV	4/5 u. A	7, 356	Kleistgasse 12, U 16-6-37	O Knur Genoveva
18	KV	4/2 u. A	222, 18	Kolonitzgasse 15	O Salzer Karl
19	MV	4/4 u. A	288	Lechnerstraße 12	pL Leonhard-Aichhorn Leopold.
20	MV	4/3	256	Löwengasse 12 b	O Soukup Sidonie
21	KV	4/4	277	Paulusgasse 9/11	O Kainzmayer Viktor
22	MV	4/4 u. A	337	Paulusplatz 4	O Lenk Kornelia
23	MV	4/2 u. A	268	Reisnerstraße 43	pL Lippert Olga
24	KV	4/4	279	Strohgasse 15	O Preiß Hans
				4. Gemeindebezirk.	
—/1*	MH	4/3	255	Argentinierstraße 11	(aufgelassen)
1/2*	KH	4/6 (11)	408	Schaumburgergasse 7, U 45-1-89 L	D Schimka Karl pL Witzmann August
2/3*	MH	4/3	262	Starhemberggasse 8, U 71-6-93	D Seidler Marie
3/4*	KV	4/3	244	Phorusgasse 10	O Benja Gustav
4/5*	MV	4/2 u. A	86, 134	Phorusgasse 10	pL Reither Marie
5/6*	KV	4/— (3)	90	Preßgasse 24	O Philp Helene
5 a/6 a*	MV	4/—	150	Preßgasse 24	O Philp Helene

Schul-Nr.	Schulkategorie	Zahl der Klassenabteilungen	Schülerzahl	Anschrift	Leiter (in)
6/7*	KW	4/—	151	St.-Elisabeth-Platz 8	D Helleport Karl
6 a/7 a*	MW	4/—	141	St.-Elisabeth-Platz 8	D Helleport Karl
—/8*	MW	4/3 u. A	74, 203	Waltergasse 16	(aufgelassen)
				5. Gemeindebezirk.	
1	KH	4/5	322	Bachergasse 10	D Pekarek Anton
2	KH	4/11	549	Bachergasse 24, A 45-6-65	D Lukesch Richard, Dr.
3	MH	4/5	336	Castelligasse 9	D Zarboch Marie
4	MH	4/9	510	Castelligasse 25, A 35-6-65	D Henz Anna, Dr.
5	KH	4/6	328	Embelgasse 46	D Gisel Alfred
6	MH	4/10 (15)	582	Embelgasse 48	D Seliger Paula pL Medek Leopoldine
7	KW	4/3	262	Am Hundsturm 18, B 28-1-14 U	D Böck Karl
8	MW	4/7 u. A	11, 405	Diehlgasse 2	D Teuschl Albertine
9	KW	4/5 u. A	336	Einsiedlergasse 7	D Kraus Karl
10	KW	4/— (3)	115	Grüngasse 14	D Trauner Hermann
10 a	MW	4/— u. A	188	Grüngasse 14	D Trauner Hermann
11	KW	4/— u. A	180	Margaretenstraße 103	D Buchfelder Rudolf
12	MW	4/3 u. A	291	Margaretenstraße 152	D Völkl Therese
13	KW	4/1	189	Stolberggasse 53	D Butz Josef
13 a/14*	MW	4/1	193	Stolberggasse 53	D Butz Josef
14/15*	KW	4/—	160	Wiedner Hauptstraße 107	D Bartek Franz
14 a/15 a*	MW	4/1	186	Wiedner Hauptstraße 107	D Bartek Franz
				6. Gemeindebezirk.	
1	KH	4/4 (9)	296	Hirschengasse 18	D Matiasek Johann
2	MH	4/4	287	Loquaiplatz 4	D Klima Anna
3	KH	4/2 (4)	137	Stumpergasse 56, A 31-406	D Machaczek Anton
3 a	MH	4/3	241	Stumpergasse 56, A 31-406	D Machaczek Anton
4/5*	KW	4/1	192	Corneliusgasse 6	D Beer Karl
4 a/5 a*	MW	4/1	171	Corneliusgasse 6	D Beer Karl
5/4*	KMW	4/1	88, 103	Gumpendorfer Straße 4	D Weinwurm Franz
6	KW	4/1	197	Mittelgasse 24	D Neder Hermine
6 a	MW	4/—	144	Mittelgasse 24	D Neder Hermine
7	KW	4/— (1)	74	Sonnenuhrgasse 3	D Wagner Franz
7 a	MW	4/—	119	Sonnenuhrgasse 3	D Wagner Franz
				7. Gemeindebezirk.	
1	KH	4/4	285	Neubaugasse 42	D Steinbach Hans, Dr.
2	MH	4/7	401	Neustiftgasse 100	D Sperat Marie
3	MH	4/4	287	Stiftgasse 35	pL Erb August
4	KH	4/6	373	Zieglergasse 49, B 34-1-49 L	D Wudy August
5	KW	4/1	132	Burggasse 14/16, B 35-2-67	D Santel Josef
5 a	MW	4/—	112	Burggasse 14/16, B 35-2-67	D Santel Josef
6	KW	4/—	149	Kandlgasse 30	D Leitinger Wilhelm
6 a	MW	4/— (3)	111	Kandlgasse 30	D Leitinger Wilhelm
—/7*	KW	4/—	131	Lerchenfelder Straße 61	(aufgelassen)
—/7 a*	MW	4/— (1) u. A	62	Lerchenfelder Straße 61	(aufgelassen)
7/8*	KW	4/— (3)	96	Neustiftgasse 100	D Haager Karl
7 a/8 a*	MW	4/1	183	Neustiftgasse 100	D Haager Karl
8/9*	KW	4/—	136	Zieglergasse 21	D Kopetzky Josef
8 a/9 a*	MW	4/— (3)	106	Zieglergasse 21	D Kopetzky Josef
9/10*	KW	4/— (2) u. A	97	Zollergasse 41	D Foltin Eduard
9 a/10 a*	MW	4/—	142	Zollergasse 41	D Foltin Eduard

Schul-Nr.	Schulkategorie	Zahl der Klassenabteilungen	Schülerzahl	Anschrift	Leiter (in)
				8. Gemeindebezirk.	
—/1*	KH	4/1	96	Albertgasse 23	(aufgelassen)
—/1 a*	KW	4/—	102	Albertgasse 23	(aufgelassen)
1/2*	MH	4/6	336	Pfeilgasse 42	D Golek Margarete
2/3*	KH	4/6	331	Zeltgasse 7	D Obendorfer Heinrich als prov. BezSchulInsp. in Verw.
					pL Urban Rudolf
2 a/4*	MH	4/6	340	Zeltgasse 7	D Bartl Franz
3/5*	KW	4/—	124	Albertgasse 52, B 44-9-36	O Grünzweig Stephan
3 a/5a*	MW	4/—	155	Albertgasse 52, B 44-9-36	O Grünzweig Stephan
4/6*	KW	4/—	120	Lange Gasse 36	O Kraus Margarete
4 a/6 a*	MW	4/—	151	Lange Gasse 36	O Kraus Margarete
5/7*	KW	4/— (3)	98	Lerchengasse 19	O Haberl Stephanie
5 a/7 a*	MW	4/—	140	Lerchengasse 19	O Haberl Stephanie
6/8*	KW	4/— (3)	102	Pfeilgasse 42	O Bauer Franziska
					pL Kugler Otto
6 a/8 a*	MW	4/1 u. A	181	Pfeilgasse 42	O Bauer Franziska
					pL Kugler Otto
				9. Gemeindebezirk.	
1	MH	4/4	12, 295	Galileigasse 3, A 18-9-84	D Beck Gabriele
2	KH	4/6	379	Glasergasse 8	D Schwetz Friedrich
3	MH	4/5	327	Glasergasse 8	D Prüger Josef
4	KH	4/2	232	Lazarettgasse 27	D Fedra Franz
5	MH	4/4 (9)	334	Währinger Straße 43, B 49-8-45	D Pleyer Berta, Dr.
6	KW	4/—	149	D'Orsaygasse 8, R 54-3-51	O Hornoch Johann
6 a	MW	4/—	137	D'Orsaygasse 8, R 54-3-51	O Hornoch Johann
7	KW	4/—	136	Galileigasse 3, A 18-9-84	O Eilber Anton
7 a	MW	4/—	129	Galileigasse 3, A 18-9-84	O Eilber Anton
8	KMW	4/1	80, 95	Gilgegasse 12	pL Schmetterer Karl
9	KW	4/1	189	Grünentorgasse 9/11, A 19-8-79	O Hirschenauer Anton
9 a	MW	4/1	167	Grünentorgasse 9/11, A 19-8-79	O Hirschenauer Anton
10	KW	4/4	264, 10	Liechtensteinstraße 137, A 17-9-17	pL Winter Otto
11	MW	4/4	17, 258	Viriotgasse 8, A 17-9-17	O Plechawski Wilhelmine
12	KW	4/— u. A	145	Währinger Straße 43	O Linhardt Sophie
12 a	MW	4/— (3) u. A	150	Währinger Straße 43	O Linhardt Sophie
				10. Gemeindebezirk.	
1	MH	4/5	343	Antonsplatz 11	D Stenzl Olga
2	KH	4/6	367	Antonsplatz 12	D Zehetner Karl
3	MH	4/8 (13)	495	Erlachgasse 91	D Prohaska Frieda
4	KH	4/5	369	Hebbelplatz 1/2	D Zwiauer Josef
4 a	MH	4/6	372	Hebbelplatz 1/2	D Zwiauer Josef
5	KH	4/10	550	Herzgasse 27, R 13-8-05	D Mathes Johann
6	MH	4/13	647	Herzgasse 27, R 13-8-05	D Rzimann Gabriele
7	KH	4/7	426	Knöllgasse 59	pL Paintl Albert
8	MH	4/6	380	Knöllgasse 61	D Müller Elisabeth
9	KH	4/8	450	Pernerstorfergasse 30/32, R 10-8-52	D Habereder Karl
10	KH	4/6	390	Puchsbaumgasse 55, R 13-8-55	D Worliczek Emmerich
10 a	MH	4/5	341	Puchsbaumgasse 55, R 13-8-55	D Worliczek Emmerich
11	KH	4/7	420	Quellenstraße 31, R 10-2-30	pL Hauer Franz
12	MH	4/6	385	Quellenstraße 31, R 10-2-30	D Strahammer Anton
13	KH	4/7	426	Siccardsburggasse 55, R 12-7-81	D Tentschert Heinrich
14	MH	4/7	424	Siccardsburggasse 57, R 12-7-81	pL Grim Heinrich
15	KW	4/12	629	Alxingergasse 82, R 14-6-31	O Klestil Theodor

Schul-Nr.	Schulkategorie	Zahl der Klassenabteilungen	Schülerzahl	Anschrift	Leiter(in)
16	MV	4/4 u. A	349	Arthaberplatz 12/13, R 12=7=81	pL Wyroubal Marie
17	MV	4/4 u. A	342	Bernhardstalgasse 19	O Engstler Margarete
18	KV	4/1 u. A	233	Hebbelplatz 1	O Müller Heinrich
18 a/19*	MV	4/1 u. A	233	Hebbelplatz 2	O Müller Heinrich
19/20*	KV	4/1 u. A	227	Herzgasse 27, R 13=805	O Rainer Josef
19 a/20 a*	MV	4/—	159	Herzgasse 27, R 13=805	O Rainer Josef
20/21*	MV	4/13	652	Herzgasse 87	O Huber Marie
21/36*	KV	4/2	227	Kempelengasse 20, R 10=2=30 (Wök)	O Eberhard Eva
21 a/32*	MV	4/2	224	Kempelengasse 20, R 10=2=30 (Wök)	O Eberhard Eva
22	KV	4/3 u. A	295	Keplergasse 11, R 14=6=28	O Stepanek Karl
23	MV	4/3	262	Keplerplatz 7	pL Bernt Hildegard
24	KV	4/4 u. A	326	Knöllgasse 59/61	O Grund Oskar
24 a	MV	4/2 u. A	297	Knöllgasse 59/61	O Grund Oskar
25	KV	4/1	185	Laaer Straße 1, R 13=8=55	O Hasenöhrl Franz, Dr.
25 a	MV	4/—	152	Laaer Straße 1, R 13=8=55	O Hasenöhrl Franz, Dr.
26	KV	4/3	253	Laaer Straße 170	O Fahrner Wilhelm
26 a	MV	4/4	262	Laaer Straße 170	O Fahrner Wilhelm
27	KV	4/5 u. A	397	Laimäckergasse 17	pL Weidinger Friedrich
28	KV	4/6 u. A	417	Leibnitzgasse 33	O Karmine Josef
29	MV	4/4 u. A	327	Leibnitzgasse 33	pL Radosavljevics Marie
30	MV	4/2 u. A	254	Quellenstraße 52	O Hradelovsky Ludmilla
31	KV	4/3	269	Quellenstraße 54, R 14=3=40	O Kebely Josef
32/33*	KV	4/4 u. A	331	Rotenhofgasse 35/37, R 12=7=81	O Freyer Ernst Johann
33/34*	MV	4/4 u. A	345	Schrankenberggasse 32	O Lambichler Marie
34/35*	KV	4/5 u. A	360	Sonnleithnergasse 32	O Dietz Johann
35/37*	KV	4/— (3)	93	Triester Straße 114, R 12=3=96	O Endtresser Leo
35 a/37 a*	MV	4/— (3)	90	Triester Straße 114, R 12=3=96	O Endtresser Leo
36/38*	KV	4/— u. A	188, 7	Uhlandgasse 1	O Pfaundler Editha
36 a/39*	MV	4/1 u. A	223	Uhlandgasse 1	O Pfaundler Editha

11. Gemeindebezirk.

1	KH	4/13	695	Enkplatz 4	O Drobec Franz
2	MH	4/15	761	Enkplatz 4	O Schneider Therese
3	KH	4/3	255	Häckelplatz 1	O Strobl Ferdinand
3 a	MH	4/3	242	Häckelplatz 1	O Strobl Ferdinand
4	KH			Neuerrichtung Herderplatz 1	pL Klippel Karl
4 a	MH			Neuerrichtung Herderplatz 1	pL Klippel Karl
5/4*	KH	4/5	346	Pachmayergasse 6, U 15=8=99	O Hoffmann Johann
5 a/4 a*	MH	4/4	307	Pachmayergasse 6, U 15=8=99	O Hoffmann Johann
6/5*	KV	4/8 u. A	493	Braunhubergasse 3	pL Fuchs Viktor
7/6*	MV	4/10	525	Braunhubergasse 3	O Samen Stephanie
8/7*	KV	4/—	140	Brehmstraße 9	O Chmela Josef
8 a/7 a*	MV	4/—	141	Brehmstraße 9	O Chmela Josef
9/8*	KV	4/5 u. A	375	Herderplatz 1, U 12=7=62	O Böhm Rudolf
10/9*	MV	4/3 u. A	295	Herderplatz 1, U 12=7=62	pL Prosch Marie
11/10*	KV	4/—	144	Kaiser-Ebersdorfer Straße 65	O Sprongel Ladislaus
11 a/10 a*	MV	4/— u. A	163	Kaiser-Ebersdorfer Straße 65	O Sprongel Ladislaus
12/11*	KV	4/3	271	Molitorgasse 11, U 15=8=99	pL Gründler Josef
12 a/11 a*	MV	4/3	253	Molitorgasse 11, U 15=8=99	pL Gründler Josef
13/12*	KV	4/—	149	Münnichplatz 6	pL Weiß Karl I
13 a/12 a*	MV	4/—	113	Münnichplatz 6	pL Weiß Karl I
14/13*	KV	4/1 u. A	215	Simoningplatz 2	O Hütner Maximilian
14 a/13 a*	MV	4/— u. A	187	Simoningplatz 2	O Hütner Maximilian

Schul-Nr.	Schulkategorie	Zahl der Klassenabteilungen	Schülerzahl	Anschrift	Leiter(in)
				12. Gemeindebezirk.	
1	MH	4/9	525	Deckergasse 1, R 35=1=70 U	D Pall Alois, Dr.
2	KH	4/11	528	Herthergasse 28, A 36=9=10	D Bayer Johann
3	KH	4/4	293	Hetzendorfer Straße 66	D Kellner Heinrich
3 a	MH	4/4	282	Hetzendorfer Straße 66	D Kellner Heinrich
4	KH	4/1 (4)	153	Johann=Hoffmann=Platz 19/20	D Breycha Karl
4 a	MH	4/3 (6)	227	Johann=Hoffmann=Platz 19/20	D Breycha Karl
5	KH	4/8	480	Neuwallgasse 26	D Müller Franz Ferdinand
6	MH	4/14	671	Ruckergasse 40, R 38=1=54 Z	D Stephanie Theodora
7	KH	4/14	678	Singrienergasse 19	D Riedel Josef, Dr.
8	MH	4/11	550	Steinbauergasse 27, A 36=9=10	D Lehner Alfred
9	KW	4/—	144	Bischoffgasse 10	pL Wolff Otto
9 a	MW	4/—	135	Bischoffgasse 10	pL Wolff Otto
10	KW	4/5	341	Fockygasse 20, A 36=9=10	O Rieder Julius
11	KW	4/1	171	Hetzendorfer Straße 138	O Berger Franz
11 a	MW	4/1	176	Hetzendorfer Straße 138	O Berger Franz
12	KW	4/7	391	Johann=Hoffmann=Platz 19	O Andres Emil
13	MW	4/4	310	Johann=Hoffmann=Platz 20	O Redl Franziska
14	MW	4/2	224	Kobingergasse 7	O Pfohl Josef
15	MW	4/6	399	Malfattigasse 17, A 36=9=10	O Deutscher Paula (TD)
16	KW	4/4 u. A	320	Migazziplatz 8	O Krammer Friedrich
17	MW	4/2 u. A	256	Migazziplatz 9	O Bauer Viktoria
18	KW	4/1	174	Rosasgasse 8	O Kopath Emil
18 a	MW	4/— u. A	180	Rosasgasse 8	O Kopath Emil
19	KW	4/— u. A	194	Rothenburgstraße 1	O Baierl Rudolf
19 a	MW	4/—	143	Rothenburgstraße 1	O Baierl Rudolf
20	KW	4/6 u. A	410	Ruckergasse 44	O Steglich Richard
21	KW	4/3	249	Schönbrunner Straße 189	O Gaul Franz
22	MW	4/7 u. A	430	Singrienergasse 23	O Oehring Rosa
23	KW	4/4 u. A	336	Vierthalergasse 11	pL Hermann Rudolf
24	MW	4/5	325	Vierthalergasse 13	O Traunfellner Karoline
				13. Gemeindebezirk.	
1	MH	4/3	246	Amalienstraße 31, A 53=4=26	D Plank Anna
2	KH	4/2	204	Auhofstraße 49	D Holzwarth Viktor
2 a	KW	4/—	148	Auhofstraße 49	D Holzwarth Viktor
3	MH	4/2	230	Feldmühlgasse 26	D Beier Emilie (SchR)
3 a	MW	4/—	143	Feldmühlgasse 26	D Beier Emilie (SchR)
4	MH	4/8	468	Gurkgasse 32	D Sigora Sophie
5	KH	4/2	191	Hietzinger Hauptstraße 168	D Buchgraber Viktor
6	KH	4/5	331	Hochsatzengasse 22/24, U 34=9=36	D Tandler Rudolf
6 a	MH	4/5	330	Hochsatzengasse 22/24, U 34=9=36	D Tandler Rudolf
7	KH	4/5	336	Lortzinggasse 2, U 39=3=39	D Barth Viktor
8	MH	4/6	392	Meiselstraße 47, U 35=8=19	D Herbert Max
9	KH	4/8	475	Muthsamgasse 1, U 38=6=12	D Sidler Heinrich
10	MH	4/7	418	Muthsamgasse 1, U 38=6=12	pL Weis Aloisia
11	KH	4/8	453	Reinlgasse 19	D Reitmayer Josef
12	KH	4/3	220	Veitingergasse 9—15, A 51=3=38	D Scheda Alois
12 a	MH	4/4	298	Veitingergasse 9—15, A 51=3=38	D Scheda Alois
13	KW	4/— (3)	116	Amalienstraße 33, A 53=3=26	O Nußbaum Wilhelm
13 a	MW	4/—	131	Amalienstraße 33, A 53=3=26	O Nußbaum Wilhelm
14	KW	4/— u. A	187	Am Platz 2, R 31=302	pL Laab Karl
14 a	MW	4/1 (4) u. A	185	Am Platz 2, R 31=302	pL Laab Karl

Schul-Nr.	Schul-kategorie	Zahl der Klassen-abteilungen	Schüler-zahl	Anschrift	Leiter (in)
15	KV	4/2	227	Diesterweggasse 30	O Norbert Julius
16	MV	4/2	224	Diesterweggasse 30	O Krauß Josefine
17	MV	4/4 u. A	325	Felbigergasse 97	O Scheiböck Johann
—/18*	KMV	4/—	56, 66	Heckinger Kai 15	(aufgelassen)
18/19*	KMV	4/1	101, 84	Hietzinger Hauptstraße 166	O Kreuz Maximilian
19/20*	MV	4/2 u. A	242	Kienmayergasse 41	pL Schiefthaler Pauline
20/21*	KV	4/3 u. A	277	Kuefsteingasse 38	O Held Josef
21/22*	KV	4/5 u. A	324	Linzer Straße 232	O Mayerwieser Wilhelm
22/23*	KV	4/—	134	Linzer Straße 419	O Haas Friedrich
22 a/23 a*	MV	4/— (3)	103	Linzer Straße 419	O Haas Friedrich
23/24*	KV	4/3	240	Lortzinggasse 2, U 39-3-39	O Eckhart Johann
24/25*	MV	4/4	288	Märzstraße 178	pL Brenner Hermine
25/26*	KV	4/3	246, 14	Märzstraße 180	O Meister Heinrich
26/27*	MV	4/4	16, 275	Meiselstraße 47, U 35-8-19	O Korinek Viktoria
27/28*	KV	4/—	108	Siebeneichengasse 15	pL Peschl Josef
27 a/28 a*	MV	4/— (2)	86	Siebeneichengasse 15	pL Peschl Josef
28/29*	KV	4/6	373	Spallartgasse 18, U 32-6-93	O Thiel Friedrich
29/30*	KV	4/—	150	Speisinger Straße 44	O Hat Rudolf
29 a/30 a*	MV	4/—	156	Speisinger Straße 44	O Hat Rudolf
30/31*	KV	4/1	167	Steinlechnergasse 5/7	O Mlnarik Adolf
30 a/31 a*	MV	4/—	156	Steinlechnergasse 5/7	O Mlnarik Adolf
31/32*	KMV	4/—	58, 78	Trogergasse 3	O Zillbauer Johanna
32/33*	MV	4/4	318	Zennerstraße 1	pL Jessen Aloisia

14. Gemeindebezirk.

1	MH	4/10	419	Benedikt-Schellinger-G. 1/3, U 31-4-17	D Rösler Arnold
2	MH	4/4	299	Diefenbachgasse 15	D Nittel Ottelia
3	KH	4/3	267	Diefenbachgasse 19, R 32-7-66	D Butz Hans Ernst als prov. BezSchulInsp. in Verw.
					pL Skala Johann
4	MH	4/6	382	Heinickegasse 5, R 37-7-66	D Herglotz Alois
5	KH	4/10	530	Märzstraße 70, U 35-6-92	D Ettl Franz
6	MH	4/9	471	Märzstraße 72, U 35-6-92	D Größlhuber Kreszenzia, Dr.
7	KH	4/8	440	Schweglerstraße 2, U 31-4-17	D Pemmer Johann
8	KH	4/5	341	Sechshauser Straße 71, R 37-7-66	D Dittrich Alois
9	KV	4/— (2) u. A	103	Dadlergasse 16	pL Stockmeier Alois
9 a	MV	4/— (3)	100	Dadlergasse 16	pL Stockmeier Alois
10	KV	4/—	132	Goldschlagstraße 113	O Zimmel Hermann
10 a	MV	4/—	137	Goldschlagstraße 113	O Zimmel Hermann
11	MV	4/4	285	Johnstraße 40, U 37-6-28	O Grzywiensky Helene
12	KV	4/— (3)	112	Kauergasse 3	D Radl Hans
12 a	MV	4/— (2)	67	Kauergasse 3	D Radl Hans
13/17*	KV	4/1	187	Kellinggasse 7	O Michl Hans
13 a/13*	MV	4/1	176	Kellinggasse 7	O Michl Hans
14	MV	4/2 u. A	22, 284	Kröllgasse 20	O Bergmann Friederike
15	KV	4/4	308	Meiselstraße 19	O Radmayr Engelbert
16	KV	4/—	148	Ortnergasse 4	O Panosch Otto
16 a	MV	4/—	137	Ortnergasse 4	O Panosch Otto
17/18*	KV	4/2 u. A	267	Selzergasse 19	O Nehammer Friedrich
18/19*	KV	4/1	181	Stättermayergasse 27/29, U 37-9-30	O Wittmann Nikolaus
18 a/19 a*	MV	4/3	248	Stättermayergasse 27/29, U 37-9-30	O Wittmann Nikolaus

Schul-Nr.	Schulkategorie	Zahl der Klassenabteilungen	Schülerzahl	Anschrift	Leiter (in)
				15. Gemeindebezirk.	
1	KH	4/4	279	Friedrichsplatz 4, R 38-1-21 Z	D Zierl Johann als prov. BezSchulInsp. in Verw.
					pL Granzer Ludwig
2	MH	4/4	264	Friedrichsplatz 5, R 38-1-21 Z	pL Spitzer Rosa
3	KH	4/4	289	Goldschlagstraße 14/16, U 32-6-41	D Hofbauer Alfons
4	MH	4/4	286	Zinckgasse 12/14, U 32-6-41	D Kaiser Luise
5	KV	4/—	140	Friesgasse 10, R 32-8-59	O Grieger Stephan
5 a	MV	4/—	146	Friesgasse 10, R 32-8-59	O Grieger Stephan
6	KV	4/5	304, 9	Hackengasse 11	O Nikowitsch Johann
7	MV	4/2	233	Hackengasse 13	O Frank Elisabeth
8	KV	4/—	130	Viktoriagasse 6	O Sensel Helene
8 a	MV	4/— (3)	115	Viktoriagasse 6	O Sensel Helene
				16. Gemeindebezirk.	
1	KH	4/6	341	Abelegasse 29	D Zlobitzky Paul
2	MH	4/6	485	Abelegasse 29	D Schiwald Marie
2 a	MV	4/— (2)	119	Abelegasse 29	D Schiwald Marie
3	KH	4/6	372	Grundsteingasse 65	D Sandbauer Johann
4	MH	4/10	527	Herbststraße 86, U 34-7-13	pL Tegel Stephanie
5	KH	4/9	489	Koppstraße 75	D Herrmann Otto, Dr. (SchR)
6	KH	4/8	450	Lorenz-Mandl-Gasse 56, U 32-9-15	D Kloß Alfred
7	MH	4/8	431	Lorenz-Mandl-Gasse 58	D Wackenreuther Karl
8	MH	4/4	295	Neumayrgasse 25	D Jauernig Anna
8 a	MV	4/— u. A	191	Neumayrgasse 25	D Jauernig Anna
9	MH	4/7	410	Roterdstraße 1	pL Lexa Maria
10	MH	4/5	334	Schuhmeierplatz 17	D Neudlinger Cäcilie
11	KH	4/5	339	Schuhmeierplatz 18	D Tham Gustav
12	KH	4/8	447	Speckbachergasse 48	D Herndl Friedrich
13	KH	4/7	425	Wilhelminenstraße 94, B 43-4-81	D Wießner Hermann, Dr.
14	MH	4/7	401	Wurlitzergasse 59, A 20-1-83 U	D Hausner Isabella
15/17*	MV	4/4	291	Gaullachergasse 49	O Lichtner Marie
16/18*	MV	4/2	214	Grubergasse 4	pL Storch Alfred
17/19*	KV	4/2	217	Grubergasse 6	O Grabner Adolf
18/20*	MV	4/6	387	Herbststraße 86	O Hofer Mathilde
19/15*	KV	4/5 u. A	363	Kernstockplatz 1	O Studeny Franz
20/16*	MV	4/4	293	Kernstockplatz 1	O Zwolensky Berta
21	KV	4/— u. A	219, 30	Kirchstetterngasse 38, U 34-2-14	O Beer Leopold
22	KV	4/5	332	Koppstraße 75	O Bauer Leopold
23	MV	4/3 u. A	285	Kreitnergasse 32	O Dunkler Leopoldine
24	MV	4/7 u. A	432	Landsteinergasse 4	O Hensel Helene
25	MV	4/2	219	Liebhardtgasse 19	O Schneider Marie
26	KV	4/3	254	Liebhardtgasse 21	O Laudenbach Viktor
27	KV	4/1	242, 26	Mildeplatz 3	pL Riederer Andreas
28	MV	4/8 u. A	471	Nausegagasse 49, B 47-8-79	O Bock Amalie
29	KV	4/8 u. A	476	Odoakergasse 48, B 47-7-79	O Gründler Laurenz
30	KV	4/8 u. A	454	Panikengasse 31, U 37-4-73	O Stanzel Julius
31	KV	4/5	311	Payergasse 18	O Floymayer Viktor
32	KV	4/—	153	Roterdstraße 1	O Würl Karl
32 a	MV	4/1	179	Roterdstraße 1	O Würl Karl
—/33*	KV	4/— (3)	98	Schinnaglgasse 5	(aufgelassen)
—/33 a*	MV	4/— (3)	125	Schinnaglgasse 5	(aufgelassen)

Schul-Nr.	Schulkategorie	Zahl der Klassenabteilungen	Schülerzahl	Anschrift	Leiter (in)
33/34*	MV	4/1 u. A	214	Seitenberggasse 10	O Schiebäck Auguste
34/35*	KV	4/7 u. A	431	Wiesberggasse 7	O Jakobartl Ignaz
				17. Gemeindebezirk.	
1	MH	4/4	297	Geblergasse 29	D Wesely Julie
2	KH	4/4	349	Geblergasse 31	D Rudolf Franz
3	KH	4/6	393	Kalvarienbergg. 33, A 20-0-49 (OSR)	D Singer Gustav
4	KH	4/8	456	Lienfeldergasse 96, B 45-7-75	D Winkler Hermann
5	MH	4/8	433	Parhamerplatz 18	D Nevole Sophie
5 a	MV	4/— (2)	70	Parhamerplatz 18	D Nevole Sophie
6	KH	4/7	461	Parhamerplatz 19, B 47-6-58	pL Schenk Franz
6 a	KV	4/— (2)	35	Parhamerplatz 19, B 47-6-58	pL Schenk Franz
7	MH	4/8	454	Redtenbachergasse 79	pL Rotter Johanna
8	MH	4/9	493	Rötzergasse 2/4	D Boschina Alice
9	KV	4/3	246	Arzbergergasse 2	O Fischer Emil
10	MV	4/3 u. A	17, 243	Halirschgasse 25	pL Obermann Hermine
11	KV	4/2	187, 21	Hernalser Hauptstraße 100	O Geisler Anton
12	MV	4/3 u. A	10, 272	Hernalser Hauptstraße 100	O Widmayer Helene
13	MV	4/— u. A	163	Jörgerstraße 38	O Benisch Elisabeth
14	KV	4/1 u. A	217	Kastnergasse 29	O Stola Rudolf
14 a	MV	4/1	170	Kastnergasse 29	O Stola Rudolf
15	KV	4/—	178	Kindermanngasse 1, A 20-0-49	O Hostreiter Adolf
15 a	MV	4/2	186	Kindermanngasse 1, A 20-0-49	O Hostreiter Adolf
16	KV	4/2	180	Knollgasse 6	O Wagner Franz
17	KV	4/—	139	Lienfeldergasse 96	O Nießner Hermann
17 a	MV	4/—	146	Redtenbachergasse 79, B 45-7-75	O Nießner Hermann
18	KV	4/1 u. A	199, 16	Pezzlgasse 29	O Langer Franz
19	MV	4/1	154	Rupertusplatz 1	O Herrmann Charlotte
20	KV	4/2 u. A	246	Wichtelgasse 67	O Krasa Anton
21	MV	4/2 u. A	17, 221	Wichtelgasse 67	O Maitisch Beate
				18. Gemeindebezirk.	
1	KH	4/1	189	Alsegger Straße 45, B 45-1-37 Z	pL Bajez Friedrich
1 a	MH	4/3	276	Ferrogasse 30	pL Bajez Friedrich
2	MH	4/4	329	Anastasius-Grün-Gasse 10	D Frank Margarete
3	KH	4/4	318	Cottagegasse 17	D Ehrnhofer Franz, Dr.
4	KH	4/6	474	Schopenhauerstraße 79	D Kotschy Josef, Dr.
4 a	KV	4/— (2)	110	Schopenhauerstraße 79	D Kotschy Josef, Dr.
5	MH	4/1	68	Schopenhauerstraße 79	D Buresch Hermine
5 a	MV	4/2	328	Schopenhauerstraße 79	D Buresch Hermine
6	MH	4/6	367	Schulgasse 57	D Mihelic Hildegarde
7	KV	4/—	172	Bischof-Faber-Platz 1	O Wildner Karl
7 a	MV	4/— u. A	187	Bischof-Faber-Platz 1	O Wildner Karl
8	KMV	4/—	42, 49	Celtesgasse 2	O Fischer Ferdinand
9	KV	4/— (3)	122	Haizingergasse 37, R 60-7-10	O Nirnberger Leopold
9 a	MV	4/— (3)	104	Haizingergasse 37, R 60-7-10	O Nirnberger Leopold
10	KV	4/— (1) u. A	96	Klettenhofergasse 3	O Gebauer Emil
10 a	MV	4/— (3)	73	Klettenhofergasse 3	O Gebauer Emil
11	KV	4/— u. A	129	Köhlergasse 9	O Nagl Josef
11 a	MV	4/— (1) u. A	113	Köhlergasse 9	O Nagl Josef
12	MV	4/3 u. A	111, 186	Leitermayergasse 47	O Nitsche Valerie
13	KMV	4/1	58, 125	Michaelerstraße 30	O Schneider Andreas
14	KV	4/— (3) u. A	156	Scheibenbergstraße 63	O Grabo Friedrich
14 a	MV	4/—	138	Scheibenbergstraße 63	O Grabo Friedrich

Schul-Nr.	Schulkategorie	Zahl der Klassenabteilungen	Schülerzahl	Anschrift	Leiter(in)
15	KV	4/1 (3)	136	Schulgasse 19	D Schönweiz Hermann
15 a	MV	4/—	129	Schulgasse 19	D Schönweiz Hermann
				19. Gemeindebezirk.	
1	KH	4/6	410	Hammerschmidtgasse 26, B 13-8-61	D Führer Johann
2	MH	4/6	351	Hammerschmidtgasse 26, B 13-8-61	D Woller Anna
3	KH	4/1 (4)	135	In der Krim 6	D Anzlin Karl
3 a	MH	4/2	230	In der Krim 6	D Anzlin Karl
4	MH	4/6	380	Kreindlgasse 24, B 11-6-21	D Svolba Franz, Dr.
5	KH	4/10	516	Pyrkergasse 16	D Nowotny Wilhelm
5 a/11*	KV	4/— (3)	108	Pyrkergasse 14, B 16-6-39	D Nowotny Wilhelm
5 b/11 a*	MV	4/— (3)	96	Pyrkergasse 14, B 16-6-39	D Nowotny Wilhelm
6	KV	4/4 u. A	253	Grinzinger Straße 95, B 12-601	D Weinwurm Johann
6 a	MV	4/— (3) u. A	198	Grinzinger Straße 95, B 12-601	D Weinwurm Johann
7	KV	4/2	192	Heiligenstädter Straße 129	D Weber Johann II
7 a	MV	4/1 (4)	155	Heiligenstädter Straße 129	D Weber Johann II
8	KV	4/—	146	In der Krim 6	D Kohl Leopold
8 a	MV	4/—	129	In der Krim 6	D Kohl Leopold
9	KMV	4/—	106	Managettagasse 1	D Hörl Josef
10	KV	4/3	205	Pantzergasse 25	D Fraunhofer Anton
10 a	MV	4/1	196	Pantzergasse 25	D Fraunhofer Anton
11/12*	KV	4/— (3) u. A	141	Silbergasse 2	D Feyertag Josef
11 a/12 a*	MV	4/— (2) u. A	143	Silbergasse 2	D Feyertag Josef
12/13*	KMV	4/—	67	Wigandgasse 29	D Viehfeger Otto
13/14*	KMV	4/—	147	Windhabergasse 2	D Engert Alfred
				20. Gemeindebezirk.	
1	KH	4/3	262	Greiseneckergasse 29, A 49-8-32	D Dobrovolny Leopold
—/1 a*	KV	4/—	145	Greiseneckergasse 29, A 49-8-32	(aufgelassen)
2	MH	4/4	289	Greiseneckergasse 29, A 44-2-40	D Draschinsky Franz
–/2 a*	MV	4/—	145	Greiseneckergasse 29, A 44-2-40	(aufgelassen)
3	KH	4/5	344	Jägerstraße 54	D Gratzenberger Otto
4	MH	4/7	435	Jägerstraße 54	D Großbauer Martha
5	KH	4/6	367	Leipziger Platz 1, A 44-2-50	D Salzmann Matthias
6	MH	4/9	446	Leipziger Platz 2, A 44-1-78	D Skutezky Marie
7	KH	4/4	291	Pöchlarnstraße 12/14, A 47-6-29	D Wistermayer Josef
7 a	MH	4/6	353	Pöchlarnstraße 12/14, A 47-6-29	D Wistermayer Josef
—/8*	KH	4/4	333	Staudingergasse 6, A 47-9-54	(aufgelassen)
8/9*	MH	4/13	607	Stromstraße 78, A 48-6-20	D Rada Margarete, Dr.
9/10*	KH	4/11	569	Vorgartenstraße 42	D Hamatha Josef
10/11*	MV	4/8 u. A	465	Allerheiligenplatz 7	D Söllner Mathilde
11/12*	KV	4/4	291	Gerhardusgasse 7, A 47-6-35	D Hernegger Leonhard
12/13*	MV	4/4	318	Gerhardusgasse 7, A 45-2-20	D Jamnitzky Olga
13/14*	MV	4/1	180	Karajangasse 14	D Fenzl Viktoria
14/15*	KV	4/9	475	Leystraße 34, A 44-7-85	D Lackinger Heinrich
15/16*	MV	4/8 u. A	500	Leystraße 36, A 44-6-85	pL Kugler Marie
16/17*	MV	4/2	217	Pöchlarnstraße 12, A 47-6-29	D Makowski Karl
16 a/18*	KV	4/2	214	Pöchlarnstraße 14, A 47-6-29	D Makowski Karl
17/19*	KV	4/2 u. A	259	Raffaelgasse 11, A 42-600	D Bazista Andreas
18/20*	MV	4/3 u. A	305	Raffaelgasse 13	pL Rudolf Marie
19/21*	KV	4/2	211	Treustraße 9	pL Herburger Hermann
20/22*	MV	4/1	187	Treustraße 9	D Priborsky Hilda
21/23*	KV	4/8 u. A	480	Vorgartenstraße 50	D Neuburger Arnold
22/24*	KV	4/2	208	Wasnergasse 33	pL Tschiedel Gustav

Schul-Nr.	Schulkategorie	Zahl der Klassenabteilungen	Schülerzahl	Anschrift	Leiter(in)
				21. Gemeindebezirk.	
1	KH	4/12	586	Deublergasse 19, A 60=6=13	D Brückl August
2	MH	4/13	633	Deublergasse 21, A 61=8=71	D Peter Franz
3	MH	4/10	527	Franklinstraße 45, A 60=6=88	D Dworak Pauline
4	KH	4/13	655	Kahlgasse 8, A 60=6=88 (MHsch)	D Gaspari Adolf
5	KH	4/5	323	Konstanziagasse 50, R 44=4=15	pL Rupprecht Josef
5 a	MH	4/5	332	Konstanziagasse 50, R 44=4=15	pL Rupprecht Josef
6	KH	4/11	555	Lorenz=Kellner=Gasse 15	D Habelsberger Franz, Dr.
7	MH	4/10	46	Natorpgasse 1, R 42=4=33	D Susanka Heinrich
7 a	KMV	4/—	408	Natorpgasse 1, R 42=4=33	D Susanka Heinrich
8	KH	4/5	331	Ostmarkgasse 30, A 60=8=98	D Pfeffer Leopold
8 a	MH	4/5	333	Ostmarkgasse 30, A 60=8=98	D Pfeffer Leopold
9	KH	4/3	250	Siemensstraße 15, A 60=9=74	D Pobisch Adolf
9 a	MH	4/4	269	Siemensstraße 15, A 60=9=74	D Pobisch Adolf
10	KMV	4/—	130	Amtsstraße 25	pL Geyer Richard
11	KV	4/3	222	Brünner Straße 139	O Wurz Marie
11 a	MV	4/1	177	Brünner Straße 139	O Wurz Marie
12	KMV	4/—	109	Dr.=Albert=Geßmann=Gasse 187	O Riebniger Viktor
13	KV	4/— (3)	108	Donaufelder Straße 20	O Komarek Anna
13 a	MV	4/1	178	Donaufelder Straße 20	O Komarek Anna
14	KV	4/— (2)	123	Donaufelder Straße 259	O Pandura Franz
14 a	MV	4/—	100	Donaufelder Straße 259	O Pandura Franz
15	KV	4/— u. A	158	Heldenplatz 3	O Kotschi Emma
15 a	MV	4/—	128	Heldenplatz 3	O Kotschi Emma
16	KV	4/7 u. 2 A	491	Kinzerplatz 9	O Ambros Johann
17	KV	4/4	250	Konstanziagasse 26	O Pink Karl
17 a	MV	4/— u. A	286	Konstanziagasse 26	O Pink Karl
18	KV	4/2 u. A	271	Kuenburggasse 1, A 60=9=49	O Loula Johann
19	MV	4/3 u. A	297	Kuenburggasse 1, A 60=9=49	O Pelikan Josefine
20	KV	4/—	168	Leopoldauer Pl. 77, A 60=4=27 (Polizei)	O Ramberger Edmund
20 a	MV	4/3	208	Leopoldauer Pl. 77, A 60=4=27 (Polizei)	O Ramberger Edmund
21	KV	4/1	193	Leopold=Ferstl=Gasse 9	O Kozak Rupert
22	KV	4/4	255	Meißnergasse 1, R 48=600	O Buda Karl
22 a	MV	4/4	273	Meißnergasse 1, R 48=600	O Buda Karl
23	KV	4/5	340	Schillgasse 31	O Nießner Bruno
23 a	MV	4/3	260	Schillgasse 31	O Nießner Bruno
24	MV	4/—	156	Schöpfleuthnergasse 24	O Gregor Josefine
—/25*	KV	4/— (3)	111	Schöpfleuthnergasse 43	(aufgelassen)
—/25 a*	MV	4/— (3)	117	Schöpfleuthnergasse 43	(aufgelassen)
25/26*	KV	4/—	147	Stadlauer Straße 51	O Baumann Josef
25 a/26 a*	MV	4/—	140	Stadlauer Straße 51	O Baumann Josef
26/27*	MV	4/7 u. 2 A	456	Theodor=Körner=Gasse 25	O Skolauth Karoline
27/28*	KV	4/1	205	Wenhartgasse 34	O Nieter Philipp
27 a/28 a*	MV	4/3 u. A	272	Wenhartgasse 34	O Nieter Philipp

B. Die Volksschulen mit tschechischer Unterrichtssprache.

1	KMV	2/—	42	2., Holzhausergasse 7	pL Schmidt Ottilie
2	KMV	2/—	55	5., Am Hundsturm 18, B 28=1=14 U	pL Drevo Josef
3	KMV	4/— u. A	112	10., Leibnizgasse 33	pL Schwab Johann
4	KMV	2/—	57	14., Johnstraße 40, U 31=6=18	pL Jakesch Thomas (TD)
5	KMV	3/—	71	15., Viktoriagasse 6	pL Patloch Josef
6	KMV	4/—	123	16., Grubergasse 6	pL Großmann Marie
7	KMV	4/—	113	17., Jörgerstraße 38	pL Mansky Karl (TD)
8	KMV	2/—	52	21., Kuenburggasse 1, A 60=9=49	pL Rotter Josef

Schul-Nr.	Schulkategorie	Zahl der Klassenabteilungen	Schülerzahl	Anschrift	Leiter(in)
				C. Die Sonderschulen.	
				a) Hilfsschulen*) und deren Exposituren:	
1	KM	6/3	143	2., Holzhausergasse 5	D Etzersdorfer Emil
					pL Rauscher Ignaz
		Expositur:		2., Vorgartenstraße 191	
2	KM	6/7	249	3., Siegelgasse 2/4	D Muck Franz
		Expositur:		11., Brehmstraße 9	
3	KM	6/2	127	6., Grasgasse 5, A 31-407	D Becsi Franz
		Expositur:		5., Wiedner Hauptstraße 107	
4	KM	6/7	264	10., Uhlandgasse 1 a, R 15-1-12	D Emler Josef
		Expositur:		10., Quellenstraße 54	
5	KM	6/2	144	12., Singrienergasse 21	D Schötta Johann
6	KM	6/12	339	13., Siebeneichengasse 17	D Hirsch Friedrich
		Exposituren:		13., Amalienstraße 33	
				13., Märzstraße 178	
				14., Kröllgasse 20	
7	KM	6/8	265	16., Schinnaglgasse 3, B 48-1-93	D Linhart Friedrich
		Expositur:		16., Mildeplatz 3	
8	KM	6/1	140	17., Arzbergergasse 2	D Eichert Wilhelm
9	KM	6/6 u. Vsch.	189	18., Anastasius-Grün-Gasse 10	D Ortner Raimund
		Exposituren:		9., Galileigasse 3	
				18., Köhlergasse 9	
				19., Silbergasse 2	
10	KM	6/3	184	20., Raffaelgasse 11/13	D Palzer Alfred
		Expositur:		20., Vorgartenstraße 50	
11	KM	6/8	231	21., Schöpfleuthnergasse 43	D Schuster Edmund
		Expositur:		21., Stadlauer Straße 51	
				b) Schwerhörigenschulen:	
1	KMH	4/2	73	4., Waltergasse 16	D Hinger Karl
2	KMV	4/1 (4)	55	15., Zinckgasse 12/14, U 32-6-41	pL Tremel Johann
				c) Taubstummenschulen:	
1	KMH	4/—	33	19., Hofzeile 15, B 11-0-21	D Freunthaller Adolf (SchR)
1 a	KMV	6/—	48	19., Hofzeile 15, B 11-0-21	D Freunthaller Adolf (SchR)
				d) Krüppelschule:	
1	KMV	8/1 u. A	163	14., Kauergasse 5, R 30-7-92	D Radl Hans
				e) Sonderschule für schwererziehbare Kinder:	
1	KMV			18., Bastiengasse 36	pL Bauer Leopold

Einjährige Lehrkurse:

a) Gewerblich-technische Richtung.

Für Knaben:

1. KH 2., Pazmanitengasse 26,
2. KH 3., Hainburger Straße 40,
3. KH 4., Schaumburgergasse 7,
4. KH 6., Hirschengasse 18,
5. KH 11., Enkplatz 4,
6. KH 12., Neuwallgasse 26,
7. KH 14., Sechshauser Straße 71,
8. Hi 16., Schinnaglgasse 3,
9. KH 17., Geblergasse 31,
10. Hi 17., Kastnergasse 29,
11. KH 18., Schopenhauerstraße 79,
12. KH 20,, Staudingergasse 6,
13. KH 21., Kahlgasse 8.

b) Hauswirtschaftliche Richtung.

Für Mädchen:

1. MH 2., Wolfgang-Schmälzl-Gasse 13,
2. MH 3., Petrusgasse 10,

*) Mit fakultativer 7. Klasse. Die Klassen- und Schülerzahlen der Exposituren sind bei den Stammschulen eingerechnet.

Besucht die Wiener Volksbildungshäuser:

Wiener Urania, I, Aspernplatz 5,

Volkshochschule Wien Volksheim, XVI, Ludo-Hartmann-Platz 7,

Wiener Volksbildungsverein, V, Stöbergasse 11—15,

Volkshochschule Alsergrund, IX, Galileigasse 8.

Leset in den Wiener Volksbüchereien:

Wiener Arbeiterbüchereien: Zentrale I, Dr.-Ignaz-Seipel-Ring 1,

Volkslesehalle: Zentrale I, Stephansplatz 3,

Büchereien des Wiener Volksbildungsvereines: Zentrale V, Stöbergasse 11—15,

Zentralbibliothek: Zentrale I, Tuchlauben 13,

Katholischer Bibliotheks- und Leseverein: Zentrale I, Stephansplatz 3.

3. MH 5., Embelgasse 48,
4. MH 9., Währinger Straße 43,
5. MH 10., Erlachgasse 91,
6. Hi 10., Favoritenstraße 96,
7. MH 11., Enkplatz 4,
8. MH 12., Deckergasse 1,
9. KMH 13., Veitingergasse 9/15,
10. MH 14., Heinickegasse 5,
11. MH 16., Abelegasse 29,
12. MH 17, Rötzergasse 2/4,
13. MH 18., Anastasius-Grün-Gasse 10,
14. MH 19., Hammerschmidtgasse 26,
15. MH 20., Jägerstraße 54,
16. Hi 20., Raffaelgasse 11/13,
17. MH 21., Franklinstraße 45,
18. MH 21., Natorpgasse 1.

Anhang.

Sprachkrankenklassen:

10., Uhlandgasse 1;
14., Meiselstraße 19.

Sprachkrankenkurse:

2., Holzhausergasse 7; Sterneckplatz 1; 20., Greisenecker gasse 29;
2., Leopoldsgasse 3; 20., Treustraße 9;
3., Eslarngasse 23; Löwengasse 12 b;
4., Phorusgasse 10; Schaumburgergasse 7;
5., Stolberggasse 53; 6., Kopernikusgasse 15;
7., Kandlgasse 30; Zollergasse 41;
8., Albertgasse 52; Lange Gasse 36; Pfeilgasse 42; 17., Hernalser Hauptstraße 100; Jörgerstraße 38; Kastnergasse 29;
9., Liechtensteinstraße 137; Währinger Straße 43;
10., Herzgasse 87; Quellenstraße 52;
11., Braunhubergasse 3; Herderplatz 1;
12., Johann-Hoffmann-Platz 19; Migazziplatz 8; Ruckergasse 44;
13., Amalienstraße 33; Felbigergasse 97, Veitingergasse 9/15; Meiselstraße 47; Spallartgasse 18;
14., Kellinggasse 7; Schweglerstraße 2;
16., Abelegasse 29; Grubergasse 4; Kreitnergasse 32; Liebhardtgasse 19;
17., Halirschgasse 25; Wichtelgasse 67;
18., Leitermayergasse 47; Schulgasse 19;
19., Grinzinger Straße 95; Pyrkergasse 16;
20., Leipziger Platz 1; Raffaelgasse 11; Leystraße 34; Pöchlarnstraße 14; Vorgartenstraße 50;
21., Kinzerplatz 9; Konstanziagasse 24/26.

Sehschwachenklassen:

16., Kirchstetterngasse 38.

„In jede Familie gehört das

Wiener Kirchenblatt"

Kardinal Erzbischof Dr. Innitzer

Artikel über Liturgie und Geist des Kirchenjahres, Bilder aus dem Leben, Wissenswertes über die Katholische Aktion und das karitative Leben, Missionsberichte, Belletristik sowie Ereignisse aus allen Gebieten des kirchlichen Lebens bilden den reichen Inhalt dieser größten und illustrierten Wochenschrift für die Katholiken.

Auflage: 110.000 Exemplare.

Wirksamst unterstützen und ergänzen die Mission des Kirchenblattes, die Familie im Geiste Christi zu bilden, die Wochenbeilagen: „Das Kleine Kirchenblatt" und „Das Jugend-Kirchenblatt", ferner die Monatsschriften: „Mein Christus-Tag" und „Mein Herrgotts-Tag", welche in besonderer Weise helfen, ein innerliches übernatürlich eingestelltes Leben zu führen.
Bei besonderen Anlässen erscheint das Blatt drei- bis vierfach verstärkt und herrlich illustriert.

Trotz der so reichen Ausstattung kostet eine Nummer bloß 10 Groschen.

Für Seelsorger, Eltern und Erzieher wichtig!

Eine unentbehrliche Hilfe in der Erziehung und religiösen Bildung des Kindes bietet das von

500.000 Kindern gelesene

„Kleine Kirchenblatt"

Der Heilige Vater segnete schon des öfteren dieses so verbreitete Kinderblatt und bezeichnete es als

das beste religiöse Kinderblatt der Welt.

Es erscheint wöchentlich, erklärt in kindlicher Weise das Sonntagsevangelium, bringt Heiligenbiographien und Legenden, Kirchengeschichte, Berichte über heiligmäßig verstorbene Kinder, Nachrichten aus den Missionen, hochinteressante Preisausschreiben, Märchen und Geschichten, Rätsel und viele Kinderbriefe. Als Gratisbeilagen erscheinen alljährlich: Die Karwochen- und Fronleichnamsliturgie und eine Erklärung derselben, „Briefe" an die Erstkommunikanten und die schulentlassenen Kinder. Die religiöse Erziehung und Führung des Kindes unterstützen die beiden Monatsbeilagen des „Kleinen Kirchenblattes": „Der Kleine Jesus-Tag" und „Mein Jesus-Tag", die den Zweck haben, aus Kindern kleine Heilige zu machen.

Die vier Schriftchen: „Mein Herrgotts-Tag", „Mein Christus-Tag", „Mein Jesus-Tag" und „Der Kleine Jesus-Tag" erscheinen in einer Monatsauflage von 700.000 Exemplaren.

Das „Kleine Kirchenblatt" ist auch das **Organ des Eucharistischen Kinderkreuzzuges.**
Jedes Blatt ist reich illustriert.

Preis samt Porto bloß 3 Groschen.

Herausgeber und Schriftleiter aller Schriften:

Prälat Johann Mörzinger, Wien I, Stephansplatz 3.

Bestelladresse: „Wiener Kirchenblatt", Wien, 1. Bez., Stephansplatz 3.

Das katholische Schulwesen Wiens.

(Nach dem Stande vom 1. Oktober 1935.)

a) Volks- und Hauptschulen.

A = Schulen mit den Rechten öffentlicher Lehranstalten laut Konkorddat vom 1. Mai 1934, Art. IV, § 3.
B = Privatschulen mit Öffentlichkeitsrecht laut RVG. vom 14. Mai 1869.
(Die übrigen Abkürzungen siehe Verzeichnis der städtischen Schulen.)

1. Gemeindebezirk.

Schul-Nr.	Schulkategorie	Rechtsstellung d. Schule	Zahl der Klassenabtlgn.	Schülerzahl	Lehrpersonen	Anschrift	Schulerhalter	Leiter(in)
1	Kath. MV [1]	A	4	78	6	Johannesgasse 8 R 22-1-95	Konvent der Ursulinen	M. Lucia Vecerka, O. S. U.
1 a	Kath. MH [11]	A	4	98	16	Johannesgasse 8 R 22-1-95	Konvent der Ursulinen	M. Lucia Vecerka, O. S. U.
2	Kath. KMV	B	4	210	6	Judenplatz 6 U 22-404	Katholischer Schulverein für Österreich	Hr. Franz Winhart

2. Gemeindebezirk.

3	Kath. MV	A	4	62	5	Obere Augartenstr. 34 A 46-9-13	Kongregation der Schulschwestern v. III. Orden d. hl. Franz Ser. in Wien	Sr. M. Dolores Schneider, III. O. S. F.
3 a	Kath. MH	A	4	73	12	Obere Augartenstr. 34 A 46-9-13	Kongregation der Schulschwestern v. III. Orden d. hl. Franz Ser. in Wien	Sr. M. Dolores Schneider, III. O. S. F.
4	Kath. MV [2] [4] [10]	A	4 (2)	32	3	Schüttaustraße 41 R 49-1-16	Kongregation der Salvatorianerinnen	Fr. Ottilie Rusner

3. Gemeindebezirk.

5	Kath. KV [8] [9]	A	4	186	4	Erdbergstraße 43 U 14-4-10	Kongregation der Brüder der christlichen Schulen	Br. Thaddäus Mayer, F. S. C.
5 a	Kath. KH [8] [9]	A	4	115	6	Erdbergstraße 43 U 14-4-10	Kongregation der Brüder der christlichen Schulen	Br. Thaddäus Mayer, F. S. C.
6	Kath. MV [4] [8] [9]	A	4	70	4	Erdbergstraße 70 U 19-1-69	Kongregation der Schulschwestern v. III. Orden d. hl. Franz Ser. in Wien	M. Aquinata Deitl, III. O. S. F.
6 a	Kath. MH [8] [9]	A	4	106	6	Erdbergstraße 70 U 19-1-69	Kongregation der Schulschwestern v. III. Orden d. hl. Franz Ser. in Wien	M. Aquinata Deitl, III. O. S. F.
7	Kath. MV [1] [4] [8]	A	4	101	4	Jacquingasse 53 B 51-9-87	Kongregation der Töchter der göttlichen Liebe	Sr. M. Josefa Steden, F. D. C.
7 a	Kath. MH [2] [8]	A	4	92	6	Jacquingasse 53 B 51-9-87	Kongregation der Töchter der göttlichen Liebe	Sr. M. Josefa Steden, F. D. C.
8	Kath. MV	A	4	94	6	Rennweg 31 U 16-1-35	Ordensfrauen v. heiligsten Herzen Jesu (Sacré Coeur)	M. Louise Kuenburg, R. S. C. J.
8 a	Kath. MH [8] [9] *)	A	4	68	8	Rennweg 31 U 16-1-35	Ordensfrauen v. heiligsten Herzen Jesu (Sacré Coeur)	M. Louise Kuenburg, R. S. C. J.

						4. Gemeindebezirk.		
9	Kath. KV	A	4	132	5	Ziegelofengasse 2 A 35-5-26	Kongregation der Brüder der christlichen Schulen	Br. Bardo Anton Fürlinger, F. S. C.
						5. Gemeindebezirk.		
10	Kath. MV [10]	A	4 (3)	42	4	Castelligasse 16 B 25-1-55 U	Kongregation d. Armen Schulschwestern von Unserer Lieben Frau	Sr. M. Regis Lasnowsky, U. Lb. F.
11	Kath. MV [4] [8]	A	4	48	4	Nikolsdorfer Gasse 8 B 24-0-49	Institut Beatae Mariae Virginis der Englischen Fräulein	Sr. Hermine Tintara, B. M. V.
11 a	Kath. MH [8] [12]	A	4 (1)	10	3	Nikolsdorfer Gasse 8 B 24-0-49	Institut Beatae Mariae Virginis der Englischen Fräulein	Sr. Hermine Tintara, B. M. V.
						6. Gemeindebezirk.		
12	Kath. MV	A	4	70	6	Liniengasse 21 A 36-8-33	Institut der Barmherzigen Schwestern v. hl. Vinzenz v. Paul	Sr. Dominika Komenda, Barmh. Schw. v. hl. V. v. P.
12 a	Kath. MH [2]	A	4	112	11	Liniengasse 21 A 36-8-33	Institut der Barmherzigen Schwestern v. hl. Vinzenz v. Paul	Sr. Dominika Komenda, Barmh. Schw. v. hl. V. v. P.
						7. Gemeindebezirk.		
13	Kath. MV [1] [4] [8]	A	4	78	5	Burggasse 37 B 31-5-46	Kongregation d. Klosterfrauen Unserer Lieben Frau von Sion	M. Erika Sarič, N. D. S.
13 a	Kath. MH [1] [8]	A	4 (3)	27	5	Burggasse 37 B 31-5-46	Kongregation d. Klosterfrauen Unserer Lieben Frau von Sion	M. Erika Sarič, N. D. S.
14	Kath. MV [4] [8]	A	4	102	5	Kennongasse 4—8 B 34-3-99	Kongregation der Töchter des göttlichen Heilands	Sr. Emmelina Schnur, F. D. S.
14 a	Kath. MH [8]	A	4	142	12	Kennongasse 4—8 B 34-3-99	Kongregation der Töchter des göttlichen Heilands	Sr. Emmelina Schnur, F. D. S.
						8. Gemeindebezirk.		
15	Kath. KV [9]	A	4/6	180	7	Piaristengasse 43 A 28-3-14	Regulierte Priester aus den Orden der Frommen Schulen (Piaristen)	Hr. Viktor Pospischill
						10. Gemeindebezirk.		
16	Kath. MV [4] [8] [10]	A	4	120	5	Alxingergasse 6 R 10-5-66	Kongregation der Dienerinnen des Heiligen Geistes, Philomenen-Kloster	Sr. Bernardia Tinnfelder, S. Sp. S.
16 a	Kath. MH [8] [10]	A	4	120	8	Alxingergasse 6 R 10-5-66	Kongregation der Dienerinnen des Heiligen Geistes, Philomenen-Kloster	Sr. Bernardia Tinnfelder, S. Sp. S.
17	Kath. MV [4] [8]	A	4	100	5	Waldgasse 25 R 13-9-25	Kongregation der Töchter des göttlichen Heilands	Sr. Benedikta Dibon, F. D. S.
17 a	Kath. MH [8]	A	4/5	120	11	Waldgasse 25 R 13-9-25	Kongregation der Töchter des göttlichen Heilands	Sr. Benedikta Dibon, F. D. S.

[1]) mit Musikschule; [2]) mit Nähschule; [3]) mit Fortbildungsschule; [4]) mit Kindergarten; [5]) mit Kinderbewahranstalt; [6]) mit Hilfsschule; [7]) mit Waisenhaus; [8]) mit Internat; [9]) mit Halbinternat; [10]) mit Tagesheimstätte, bzw. Hort; [11]) mit Kochschule; [12]) mit Fortbildungskurs; *) nur für interne Zöglinge.

Schul-Nr.	Schulkategorie	Rechtsstellung d. Schule	Zahl der Klassenabtlgn.	Schülerzahl	Lehrpersonen	Anschrift	Schulerhalter	Leiter(in)
						12. Gemeindebezirk.		
18	Kath. MV [4]	A	4	58	5	Murlingengasse 71 R 32-3-33	Institut der Barmherzigen Schwestern vom hl. Kreuz, „Marienheim“	Sr. Emanuela Helm, Barmh. Schw. v. hl. Kr.
18 a	Kath. MH [2]	A	4 (2)	43	4	Murlingengasse 71 R 32-3-33	Institut der Barmherzigen Schwestern vom hl. Kreuz, „Marienheim“	Sr. Emanuela Helm, Barmh. Schw. v. hl. Kr.
						13. Gemeindebezirk.		
19	Kath. MV [4] [8] [9]	B	4	106	6	Breitenseer Straße 31 U 31-8-19	Christlicher Frauenbund Österreichs Leitung: Institut der Barmh. Schw. v. heiligen Kreuz, „St. Josefinum“	Sr. Angelika Schmid, Barmh. Schw. v. hl. Kr.
19 a	Kath. MH [8]	B	4	141	8	Breitenseer Straße 31 U 31-8-19	Christlicher Frauenbund Österreichs Leitung: Institut der Barmh. Schw. v. heiligen Kreuz, „St. Josefinum“	Sr. Angelika Schmid, Barmh. Schw. v. hl. Kr.
20	Kath. MV [8]	A	4	80	6	Schloßberggasse 17 R 37-5-65	Kongregation der Frauen v. III. Orden des hl. Dominikus	Sr. Imelda Sedlacek, O.P.
20 a	Kath. MH [11] [8]	A	4	120	10	Schloßberggasse 17 R 37-5-65	Kongregation der Frauen v. III. Orden des hl. Dominikus	Sr. Imelda Sedlacek, O.P.
21	Kath. KV [7] [8]	B	4	88	4	Speisinger Straße 109 R 34-0-31	Niederösterreichische Landesregierung Leitung: Kongregation der Brüder der christlichen Schulen	Br. Johann Gabriel, F. S. C.
21 a	Kath. KH [7] [8]	B	4	209	8	Speisinger Straße 109 R 34-0-31	Niederösterreichische Landesregierung Leitung: Kongregation der Brüder der christlichen Schulen	Br. Johann Gabriel, F. S. C.
22	Kath. KV	A	4	53	6	Vitusgasse 2 U 37-7-57	Kongregation der Schulschwestern v. III. Orden d. hl. Franz Ser. in Wien	Sr. Bernarda Hörmann, III. O. S. F.
						15. Gemeindebezirk.		
23	Kath. MV [4] [8]	A	4 (2)	60	7	Friesgasse 4—8 R 38-2-82	Kongregation d. Armen Schulschwestern von Unserer Lieben Frau	Dr. Sr. Paraklyta Marie Pieller, U. Lb. F.
23 a	Kath. MH [8]	A	4	102	14	Friesgasse 4—8 R 38-2-82	Kongregation d. Armen Schulschwestern von Unserer Lieben Frau	Dr. Sr. Paraklyta Marie Pieller, U. Lb. F.
24	Kath. KV	A	4/6	232	7	Gebr.-Lang-Gasse 4—6 R 38-7-83	Kongregation der Brüder der christlichen Schulen	Br. Aldus M. Uhlmann, F. S. C.
24 a	Kath. KH	A	4/6	247	10	Gebr.-Lang-Gasse 4—6 R 38-7-83	Kongregation der Brüder der christlichen Schulen	Br. Aldus M. Uhlmann, F. S. C.
						18. Gemeindebezirk.		
25	Kath. MV [4] [5] [8]	A	4	127	4	Antonigasse 72	Versammlung der Barmh. Schwestern vom hl. Vinzenz v. Paul	Sr. Mechtildis Wittmann, Barmh. Schw. v. hl. V. v. P.
25 a	Kath. MH [2] [8]	A	4	169	10	Antonigasse 72	Versammlung der Barmh. Schwestern vom hl. Vinzenz v. Paul	Sr. Mechtildis Wittmann, Barmh. Schw. v. hl. V. v. P.

26	Kath. MV [8])	A	4	56	5	Gentzgasse 18 A 15=0=39	Konvent der Ursulinen	M. Stanisla Schemel, O. S. U.
26 a	Kath. MH [2]) [8])	A	4	105	11	Gentzgasse 18 A 15=0=39	Konvent der Ursulinen	M. Stanisla Schemel, O. S. U.
27	Kath. MV [4]) [8])	A	4	82	4	Lacknergasse 89 A 21=0=79	Kongregation der Töchter der göttlichen Liebe	Sr. Nolaska Apfelbeck, F. D. C.
27 a	Kath. MH [12]) [8])	A	4	109	10	Lacknergasse 89 A 21=0=79	Kongregation der Töchter der göttlichen Liebe	Sr. Nolaska Apfelbeck, F. D. C.
28	Kath. KV [1]) [8]) [9])	A	4	100	4	Scheidlstraße 2—6 A 20=0=61	Kongregation der Marienbrüder	Hr. Franz Spechtler, S. M.
28 a	Kath. KH [1]) [8]) [9])	A	4	110	8	Scheidlstraße 2—6 A 20=0=61	Kongregation der Marienbrüder	Hr. Franz Spechtler, S. M.
29	Kath. KV [9])	A	4/5	163	6	Schopenhauerstraße 44 A 29=4=17	Kongregation der Brüder der christlichen Schulen	Br. Franz Jaksch, F. S. C.
29 a	Kath. KH [9])	A	4	176	8	Schopenhauerstraße 44 A 29=4=17	Kongregation der Brüder der christlichen Schulen	Br. Franz Jaksch, F. S. C.
30	Kath. KV [8])	B	4	73	6	Semperstraße 45 A 10=4=89	Katholischer Schulverein für Österreich	Hofrat Dr. Heinrich Giese, S. V. D.
						19. Gemeindebezirk.		
31	Kath. KMV [4]) [8])	B	4	140	4	Alfred=Wegener=Gasse Nr. 8—10, B 10=5=22	Verein „Neuland=Schulsiedlung“	Frl. Anna Ehn
31 a	Kath. KMH [8])	B	4 (3)	61	14	Alfred=Wegener=Gasse Nr. 8—10, B 10=5=22	Verein „Neuland=Schulsiedlung“	Frl. Anna Ehn
32	Kath. MV [8])	A	2	25	2	Am Himmel B 15=1=13	Genossenschaft der Schwestern vom Armen Kinde Jesus	Sr. Schulrat Josefa Bernarda Charbusky, v. A. Kd. J.
33	Kath. MV [4]) [6]) [8])	A	4	127	7	Döblinger Hauptstraße Nr. 83, B 10=5=36	Genossenschaft der Schwestern vom Armen Kinde Jesus	Sr. Maria Paula Pangraz, v. A. Kd. J.
33 a	Kath. MH [8])	A	4	175	9	Döblinger Hauptstraße Nr. 83, B 10=5=36	Genossenschaft der Schwestern vom Armen Kinde Jesus	Sr. Maria Paula Pangraz, v. A. Kd. J.
						21. Gemeindebezirk.		
34	Kath. MV [4]) [8])	A	4	70	4	Hardeggasse 65 R 41=4=60	Genossenschaft der Schwestern vom Armen Kinde Jesus	Sr. Magna Leopold, v. A. Kd. J.
34 a	Kath. MH [8])	A	4	94	6	Hardeggasse 65 R 41=4=60	Genossenschaft der Schwestern vom Armen Kinde Jesus	Sr. Magna Leopold, v. A. Kd. J.
35	Kath. KV [8])	A	3	53	3	Langenzersdorfer Str. Nr. 2—6, A 60=2=59	Kongregation der Brüder der christlichen Schulen, Pensionat „St. Josef“	Studienrat Br. Dr. Hanno Lorenz Markl, F. S. C.

[1]) mit Musikschule; [2]) mit Nähschule; [3]) mit Fortbildungsschule; [4]) mit Kindergarten; [5]) mit Kinderbewahranstalt; [6]) mit Hilfsschule; [7]) mit Waisenhaus; [8]) mit Internat; [9]) mit Halbinternat; [10]) mit Tagesheimstätte, bzw. Hort; [11]) mit Kochschule; [12]) mit Fortbildungskurs.

b) Mittelschulen.

Ö = Öffentliche Schule. A = Schulen mit den Rechten öffentlicher Lehranstalten laut Konkordat vom 1. Mai 1934, Art. VI, § 3. B = Privatschulen mit Öffentlichkeitsrecht.

Abkürzungen: Kn = Knaben, Mdch = Mädchen, Kln = Klassen, Sch = Schüler(innen), Lp = Lehrpersonen, Ltg = Leitung.

1 Ö Schottengymnasium für Kn, I., Freyung 6, U 24-0-65. (Latein und Griechisch, Freifächer: Englisch und Französisch.) 8 Kln, 360 Sch, 20 Lp. Ltg: Hofrat Dr. P. Vinzenz Blaha, O. S. B.

2 A Kath. Mdch-Realgymnasium bei St. Ursula, I., Johannesgasse 8, R 21-5-92. (1. und 2. Kl. neuer Lehrplan, 3. Kl. aufwärts Form A mit Französisch.) 8 Kln, 240 Sch, 32 Lp. Ltg: Dr. M. Lucia Večerka, O. S. U.

3 A Kath. Frauenoberschule der Schulschwestern vom III. Orden des heil. Franz Ser. in Wien, II., Obere Augartenstraße 34, A 46-9-13. (1. und 2. Kl. neuer Lehrplan mit Französisch, 5. und 6. Kl. mit Englisch, Freifach: Latein.) 4 Kln, 76 Sch, 19 Lp. Ltg: Sr. M. Dolores Schneider und Fr. Dr. Anna Nowak.

4 A Kath. Oberlyzeum (mit Französisch, Latein und Englisch) und Kath. Mdch-Realgymnasium (1. und 2. Kl. neuer Lehrplan, ab 3. Kl. Form C mit Französisch) der Ordensfrauen vom hlst. Herzen Jesu (Sacré coeur), III., Rennweg 31, U 16-1-35. 8 Kln, 189 Sch, 21 Lp. Ltg: M. Louise Kuenburg, R. S. C. J., und Hofrat Dr. Josef Fritsch.

5 A Kath. Mdch-Realgymnasium der Kongregation der Töchter des göttl. Heilands, VII., Kenyongasse 4—8, B 34-3-99. (1. und 2. Kl. neuer Lehrplan mit Latein, 3. Kl. aufwärts Form C mit Englisch und Latein.) 8 Kln, 256 Sch, 17 Lp. Ltg: Dr. M. Fidelia Olga Thanhofer.

6 A Kath. Mdch-Realgymnasium der Dominikanerinnen, XIII., Schloßberggasse 17, R 37-5-65. (1. und 2. Kl. neuer Lehrplan mit Latein, 3. Kl. Form A mit Latein und Französisch.) 3 Kln, 120 Sch, 8 Lp. Ltg: Dr. Otto Frank.

7 A Kath. Mdch-Realgymnasium der Armen Schulschwestern von Unserer Lieben Frau, XV., Friesgasse 4—8, R 38-2-82. (1. und 2. Kl. Lehrplan des Oberlyzeums, 3. und 4. Kl. Form C mit Französisch.) 5 Kln (II. parallel), 228 Sch, 9 Lp. Ltg: Dr. Sr. Paraklyta Maria Pieller v. U. Lb. F.

8 B Kath. Realgymnasium für Kn des Katholischen Schulvereines, XVIII., Semperstraße 45, A 10-4-89. (1. und 2. Kl. neuer Lehrplan mit Latein, 3. Kl. aufwärts Form A mit Englisch, ab 5. Kl. Italienisch.) 8 Kln, 285 Sch, 14 Lp. Ltg: Hofrat Dr. Heinrich Giese, S. V. D., und Direktor Heinrich Kaindl.

9 B Kath. Realgymnasium für Kn des Vereines „Neuland-Schulsiedlung", XIX., Alfred-Wegener-Gasse 8—10, B 10-5-22. (1. und 2. Kl. neuer Lehrplan mit Latein, 3. Kl. aufwärts Form A mit Englisch.) 5 Kln, 198 Sch, 12 Lp.

10 B Kath. Oberlyzeum und Mdch-Realgymnasium „Neuland-Schulsiedlung", XIX., Alfred-Wegener-Gasse 8—10, B 10-5-22. (1. Kl. Französisch, 2. Kl. Englisch, 3. Kl. aufwärts Form A mit Englisch.) 5 Kln, 133 Sch, 17 Lp. Ltg für 9 und 10: Frl. Anna Ehn und Prof. Fritz Hamp.

11 A Kath. Mdch-Realgymnasium der Schwestern vom Armen Kinde Jesus, XIX., Döblinger Hauptstraße 83, B 10-0-46. (1. und 2. Kl. neuer Lehrplan mit Latein, 3. Kl. aufwärts Form A mit Englisch, Freifach: Französisch.) 8 Kln (III. Kl. parallel), 304 Sch, 24 Lp. Ltg: Hofrat Dr. Roman Hödl.

12 A Kath. Frauenoberschule der Schwestern vom Armen Kinde Jesus, XIX., Döblinger Hauptstraße 83, B 10-0-46. (1. und 2. Kl. neuer Lehrplan mit Französisch, 5. und 6. Kl. mit Französisch.) 4 Kln, 125 Sch, 9 Lp. Ltg: Dr. M. Baptista Schweizer v. A. Kd. J.

13 A Kath. Realgymnasium der Brüder der Christlichen Schulen, XXI., Langenzersdorfer Straße 2—6, A 60-2-59. (1. und 2. Kl. neuer Lehrplan mit Latein, 3. Kl. aufwärts Form A mit Englisch.) 8 Kln, 275 Sch, 12 Lp. Ltg: Studienrat Dr. Br. Hanno Lorenz Markl, F. S. C.

c) Lehrer- und Lehrerinnenbildungsanstalten.

(Abkürzungen wie bei den Katholischen Mittelschulen und Jhg = Jahrgänge.)

1 A Kath. Lehrerinnenbildungsanstalt bei St. Ursula, I., Johannesgasse 8, R 21-5-92. 4 Jhg, 160 Sch, 22 Lp. Ltg: Dr. M. Lucia Večerka, O. S. U. (Damit in Verbindung eine 4 Kl. Mdch-Übungsschule, eine 2jähr. Bildungsanstalt für Kindergärtnerinnen, eine 2jähr. Bildungsanstalt für Handarbeitslehrerinnen, ein Kindergarten, eine Musikschule.) Internat: XVIII., Gentzgasse 18, A 15-0-39.

2 A Kath. Lehrerinnenbildungsanstalt der Töchter des göttl. Heilands, VII., Kenyongasse 4—8, B 34-3-99. 4 Jhg, 152 Sch, 16 Lp. Ltg: Sr. M. Desideria Frieda Labek. (Damit in Verbindung eine 4 Kl. Volks- und eine 4 Kl. Hauptschule für Mdch als Übungsschule, eine 2jähr. Bil-

dungsanstalt für Kindergärtnerinnen und Hortnerinnen, eine 2jähr. Bildungsanstalt für Handarbeitslehrerinnen, ein Kindergarten.) Internat.

3 A Kath. Bildungsanstalt für Haushaltungslehrerinnen der Armen Schulschwestern Unserer Lieben Frau, XV., Friesgasse 4, R 38-2-82. 1 Kl, 16 Sch, 1 Lp. Internat. Ltg: Schw. Rosaria Bauer, U. Lb. F.

4 B Kath. Lehrerbildungsanstalt des Katholischen Schulvereines für Österreich, XVIII., Michaelerstraße 10, und Semperstraße 45, A 10-4-89. 5 Jhg, 158 Sch, 16 Lp. Ltg: Hofrat Dr. Heinrich Giese, S. V. D. (Damit in Verbindung eine 4 Kl. Kn-Übungsschule.) Internat.

5 A Kath. Lehrerinnenbildungsanstalt „Fünfziglinden" der Schwestern vom Armen Kinde Jesus, XIX., Döblinger Hauptstraße 83, B 10-0-46. 5 Jhg, 147 Sch, 15 Lp. Ltg: Regierungsrat Anton Stepan. (Damit in Verbindung eine 4 Kl. Volks- und 4 Kl. Hauptschule für Mdch als Übungsschule, eine Bildungsanstalt für Kindergärtnerinnen, ein Kindergarten.) Internat.

6 A Kath. Lehrerbildungsanstalt der Brüder der Christlichen Schulen, XXI., Langenzersdorfer Straße 2—6, A 60-2-59. 4 Jhg, 128 Sch, 8 Lp. Ltg: Studienrat Dr. Br. Hanno Lorenz Markl, F. S. C. (Damit in Verbindung eine Volks- und Hauptschule als Übungsschule.) Die Lehrerbildungsanstalt ist nur Zöglingen des Pensionates St. Josef zugänglich.

d) Wirtschaftsschulen.

(Abkürzungen wie bei den Katholischen Mittelschulen.)

1 A Kath. Frauenberufsschule der Schulschwestern vom III. Orden des heil. Franz Ser. in Wien, II., Obere Augartenstraße 34, A 46-9-13. a) für Damenkleidermachen und Wäscheerzeugung; 47 Sch, 7 Lp. b) für Meisterinnen im Damenkleidermachen; 47 Sch, 5 Lp.

2 A Kath. Kaufmännische Wirtschaftsschule der Schulschwestern vom III. Orden des heil. Franz Ser. in Wien, III., Erdbergstraße 70, U 19-1-69. 2 Jhg, 66 Sch, 6 Lp. Ltg: M. Aquinate Deitl, III. O. S. F., und Direktor Franz Veder.

3 A Kath. Höhere Lehranstalt für wirtschaftliche Frauenberufe (wie vorher). 3 Jhg, 52 Sch, 6 Lp.

4 A Kath. Haushaltungsschule (wie vorher). 1 Kl, 16 Sch, 4 Lp. Ltg für 3 u. 4: M. Aquinate Deitl, III. O. S. F.

5 A Kath. Kaufmännische Wirtschaftsschule an der „Marienanstalt" der Töchter der göttl. Liebe, III., Fasangasse 4, U 10-2-14. 2 Kln (2 parallel), 150 Sch, 9 Lp. Ltg: Direktor Anton Partl.

6 A Kath. Höhere Lehranstalt für wirtschaftliche Frauenberufe (wie vorher). 2 Kln, 50 Sch, 6 Lp.

7 A Kath. Haushaltungsschule (wie vorher). 1 Kl, 26 Sch, 4 Lp. Ltg für 6 u. 7: Schulrat Sr. Ancieta Schiefelbein, F. D. C.

8 B Kath. Höhere Lehranstalt für wirtschaftliche Frauenberufe am „St. Josefinum" des Christlichen Frauenbundes Österreichs, Leitung: Barmh. Schwestern vom heil. Kreuz, XIII., Breitenseer Straße 31, U 31-8-19. 21 Sch, 4 Lp. Ltg: Sr. Angelika Schmid, Barmh. Schw. v. hl. Kr.

9 A Kath. Kaufmännische Wirtschaftsschule der Frauen vom III. Orden des heil. Dominikus, XIII., Schloßberggasse 17, R 37-5-65. 2 Kln, 60 Sch, 6 Lp. Ltg: Direktor Raimund Strobl.

10 A Kath. Höhere Lehranstalt für wirtschaftliche Frauenberufe (wie vorher). 1 Kl, 25 Sch, 5 Lp.

11 A Kath. Haushaltungsschule (wie vorher). 1 Kl, 20 Sch, 5 Lp. Ltg für 10 u. 11: Sr. M. Vinzentia Enzmann, O. P.

12 A Kath. Kaufmännische Wirtschaftsschule der Brüder der Christlichen Schulen, XIII., Speisinger Straße 109, R 34-0-31. 2 Kln, 62 Sch, 3 Lp. Ltg: Schulrat Br. Karl Mayr, F. S. C.

13 A Kath. Kaufmännische Wirtschaftsschule der Armen Schulschwestern von Unserer Lieben Frau, XV., Friesgasse 4—8. R 38-2-82 2 Kln, 60 Sch, 4 Lp. Ltg: Direktor Franz Fischer.

14 A Kath. Höhere Lehranstalt für wirtschaftliche Frauenberufe (wie vorher). 4 Kln, (I. parallel), 148 Sch, 9 Lp.

15 A Kath. Haushaltungsschule (wie vorher). 1 Kl, 22 Sch, 2 Lp.

16 A Kath. Bildungsanstalt für Haushaltungslehrerinnen (wie vorher). 1 Kl, 16 Sch, 1 Lp. Ltg für 14, 15 u. 16: Sr. Rosaria Bauer v. U. Lb. F.

17 A Kath. Höhere Lehranstalt für wirtschaftliche Frauenberufe des Konvents der Ursulinen, XVIII., Gentzgasse 16—20, A 15-0-39. 3 Kln (II. parallel), 154 Sch, 26 Lp. Ltg: M. Berchmana Gigler, O. S. U.

18 A Kath. Höhere Lehranstalt für wirtschaftliche Frauenberufe der Schwestern vom Armen Kinde Jesus, XXI., Hardeggasse 65, R 41-4-60. 3 Kln, 50 Sch, 7 Lp. Ltg: Sr. Magna Leopold v. A. Kd. J.

Verzeichnis der aktiven städtischen Lehrpersonen.

(Nach dem Stande vom 1. April 1935.)

Angegeben sind: Zu- und Vorname, bei verheirateten weiblichen Lehrkräften nach dem Zunamen in ( ) der frühere Name, Titel, Geburtsjahr, Jahr und Ort der Reifeprüfung, Jahr der Lehrbefähigung für Haupt- oder Sonderschulen, sonstige Prüfungen, Rangstag, Familienstand, Religion, Wohnadresse (Bezirk, Gasse, Hausnummer, Stiege), eventuelle Nummer des Privattelephons, eventuelle zivile oder militärische Auszeichnungen, in Bruchform der Bezirk und die Schulnummer des Dienstortes, an welchem die Lehrperson am Stichtage tätig war. (Falls eine der vorstehend bezeichneten Angaben entfällt, wird hiefür ein Bindestrich gesetzt.)

Im Verzeichnis der städtischen Schulen wurden wegen Auflassung oder Zusammenlegung einiger Schulen die Nummernbezeichnungen geändert. Diese Änderungen sind in der Weise ersichtlich gemacht, daß bei den betreffenden Schulen die derzeit gültige Nummer als Zähler, die ehemals gültige Nummer als Nenner aufscheint (neue Nummer / alte Nummer mit *). Beim Aufsuchen des Dienstortes einer Lehrperson ist somit zu beachten, daß die Schulnummern im Verzeichnis der städtischen Lehrpersonen immer auf die e h e m a l s gültige Nummer der Schule im Verzeichnis der städtischen Schulen hinweist.

A c k e r l Franziska, V, 1888, 1907 W 1, —, —, 16. März 1908, I, k, 18., Dürwaringstraße 26/1, ⊛, XVI/30.

A d a m Adele, H, 1896, 1915 W, 1925 III alt, —, 16. März 1914, g, ev, Mauer, Sandergasse 8, B 12-6-49, XVI/4.

A d a m August, V, 1884, W 18, —, Gk, 16. März 1901, vh, k, 14., Sechshauser Straße 11/16, S. L. (Schw.), ✠, KTrK., ⊛ (Schw.), XIV/17.

A d a m (Hölzl) Hermine, Hd, 1885, 1903 W, —, —, 27. Jänner 1909, vh, k, 3., Apostelgasse 3/3/13, III/2.

A d a m Karl, HilfsL, 1907, 1928 W 3, —, —, —, I, k, 18., Vinzenzgasse 10/11, XIX/6.

A d a m (Moser) Margarete, V, 1895, 1915 W 7, —, —, 16. März 1914, w, k, 14., Meinhartsdorfergasse 5, R 39-4-44, XV/8.

A d a m (Wurm) Sophie, Hd, 1895, 1914 S, 1914 S, —, 22. Dezember 1917, g, k, 15., Tannengasse 15/1/3/18, VI/3.

A d a m o v i c h Marie, V, 1884, 1904 W 1, —, —, 16. März 1910, I, k, 3., Reisnerstraße 35/10, XI/11.

A d l e r Berta, HilfsL, 1909, 1929 W, —, Ma / Darst. Geom., 1934, I, mos, 13., Hadikgasse 150, XIII/14.

A d l e r Ernst, V, 1881, 1907 W 21, —, —, 3. April 1905, vh, k, 20., Gerhardusgasse 8, VII/9.

A d l e r Julius, V, 1883, 1904 W 18, —, —, 1. September 1918, I, k, 20., Gerhardusgasse 8, KEM., XX/21.

A d l e r Melitta, H, 1899, 1918 W 8, 1924 I alt, —, 20. September 1918, I, k, 17., Müglendergasse 5, XVII/8.

A d l e r Rudolf, D, 1887, 1907 W 21, III alt, —, 4. April 1905, w, k, 3., Klimschgasse 16/14, EMed. v. Rot. Kr., IV/2.

A d l e r Viktor, V, 1891, 1911 W 3, —, —, 25. März 1909, g, k, 20., Gerhardusgasse 8, II/23.

A i c h e r Marie, V, 1893, 1913 W 8, —, —, 2. Jänner 1913, I, k, Mauer, Freisingergasse 3, XII/18.

A i c h i n g e r Marie, Sd, 1883, 1903 W 8, 1907 Hf, —, 5. Dezember 1902, I, k, 18., Riglergasse 4, Hi/9.

A i g n e r Friedrich, V, 1895, 1914 W 1, —, —, 16. September 1912, vh, k, 10., Quellenstraße 156/48, ⓓ, KTrK., X/33.

A i g n e r Johann, H, 1896, 1919 W 3, 1928 II neu, Gk, Sl, 1. April 1919, vh, k, 4., Trappelgasse 3, U 48-2-36, MWK. III. (Schw.), ○ 2, KTrK., Vrw. Med., Tir. LDkm., ⊛, IV/2.

A i g n e r Leopoldine, V, 1890, 1910 W 1, —, —, 13. November 1909, I, k, 18., Währinger Straße 101, IX/12.

A i g n e r Michaela, V, 1890, 1911 W 1, —, —, 27. August 1910, I, k, 7., Burggasse 63, VII/7.

Bensdorp

Kakao und Schokoladen

preiswert und gut

Airoldi Ferdinanda, Sp, 1898, 1918 Marburg, —, 1919 F, —, I, k, 13., Wattmanngasse 24, R 37=9=55 (Jarisch), XII/2, 7.

Aitzetmüller Maria, Dr., HilfsL, Sp (M), 1907, 1926 W 1, 1933 I alt, 1931 V, Staatsverr., —, I, k, 4., Starhemberggasse 5, U 48=1=46, IV/3, III/7.

Aitzinger Johann, V, 1886, 1908 W 18, —, St, 25. März 1906, vh, k, 6., Webgasse 41, B 21=1=13 Z, S. L., ⓓ, KTrK., VI/2, XII/16.

Akonez Rosa, Tl, 1878, 1896 W / 1899 W / 1908 W, F / E / St, 17. Juni 1911, vh, k, 18., Plenergasse 7/11, B 46=3=63, X/6.

Albert Anna, V, 1893, 1914 W 8, —, —, 24. Mai 1915, I, k, 8., Schönborngasse 6, XVI/17.

Albrecht Alfred, V, 1888, 1909 W 3, —, —, 23. Februar 1907, vh, k, 6., Matrosengasse 3, IX/2.

Albrecht Hans, V, 1884, 1906 W 18, —, —, 20. Juni 1904, vh, k, 19., Döblinger Hauptstraße 2/19, ✠ (Bd.), Off. EZ. II. v. Rot. Kr., Ⓚ, IX/6.

Albrecht Josef, Dr., H, 1888, 1908 W 1, 1913 II alt, —, 19. März 1906, vh, k, 5., Schönbrunner Straße 70, B 23=9=60, V/5.

Albrecht Theodor, V, 1890, 1909 W 18, —, —, 16. April 1907, vh, k, 16., Siedlung Spiegelgrund, Westl. Randstraße 2/5, KTrK., XIII/24.

Alexander Rudolf, V, 1889, 1908 P, —, —, 20. März 1906, vh, k, 13., St.=Veit=Gasse 53, S. L., ⓓ, KTrK., XIII/24.

Alfert (Skolik) Elise, V, 1890, 1909 W 8, —, —, 27. März 1907, g, k, 9., Mariannengasse 21/15, IX/9.

Alker (Matouschek) Elise, H, 1887, 1906 K, 1917 I alt, —, 1. April 1904, vh, k, 16., Hasnerstraße 95/1/7, XIV/6.

Allex Richard, H, 1891, 1911 W 1, 1926 W III alt, Gk, 23. März 1909, vh, k, 5., Margaretengürtel 90/4/22, B 21=1=52 B, V/I.

Alsch Franz, V, 1896, 1916 W 21, —, —, 7. November 1918, vh, k, 21., Jenneweingasse 26, ⓓ, O, KTrK., Vrw. Med., XXI/21.

Altmann (Moar) Hermine, H, 1889, 1908 W 7, 1912, T, 7. September 1906, vh, k, 12., Schönbrunner Allee 34, R 31=1=30 U, XIII/4.

Altrichter Josef, H, 1892, 1911 W 1, 1924 III alt, St, 2. September 1909, vh, k, 21., Barnhagengasse 5, slb. S. L. (Schw.), br. S. L. (Schw.), ⊙, ⓘ 1, ⓓ, KTrK., Ⓚ (Schw.), eis. Kr. II., II/3.

Amberger Johann, V, 1896, 1915 W 18, —, H, 29. November 1918, vh, k, 8., Albertgasse 13/1/2, A 23=8=11, XX/5.

Ambros Johann, V, 1889, 1908 W 21, —, —, 25. März 1906, vh, k, 21., Bureschgasse 2, XXI/15.

Ambrosch Franz, H, 1903, 1923 N, 1933 IV, —, 19. Oktober 1925, vh, k, 21., Obermayergasse 4, XXI/4.

Amon Antonie, V, 1891, 1910 W 19, 1912 W, —, 1. September 1909, I, k, 13., Märzstraße 176/7, XV/7.

Amon Marie, V, 1886, 1907 Kl, —, —, 11. Juni 1907, I, k, 8., Wickenburggasse 2, B 48=8=14, XVI/17.

Amon (Muhmeson) Rosalia, Hd, 1894, 1912 W 1, —, —, —, vh, k, 16., Hasnerstraße 89/1/16, XVI/20, 33.

Anciszeski Maximilian, V, 1896, 1920 W 18, —, —, 3. Februar 1919, I, k, 17., Hernalser Hauptstraße 42, KTrK., Vrw. Med., Hi/9.

Andel (Schleppnik) Adolfine, V, 1891, 1912 W 1, —, —, 23. September 1912, vh, k, 7., Lerchenfelder Straße 143/31, XVII/17.

Andres Emil, O, 1883, 1903 W 21, —, 1907 St, 6. April 1903, vh, k, 15., Gebrüder=Lang=Gasse 11/3/28, Ⓚ, XV/3, XII/12, XIV/1.

Andres Viktor, H, 1895, 1915 W 1, 1925 II alt, —, 16. März 1914, I, k, 7., Westbahnstraße 54/4 a, VII/4.

Androszowski Rudolf, H, 1892, 1913 W 1, 1926 I alt, —, 6. Mai 1919, vh, k, 8., Strozzigasse 28, MVK. III. (Schw.), S. L. (Schw.), ⓘ, KTrK., Vrw. Med., Ⓚ, XVI/6.

Anetshofer Josef, V, 1903, 1923 P, —, —, 10. Dezember 1930, vh, k, 5., Zentagasse 7/13, X/7.

Angenthaler Emma, Hd, 1888, 1906 W 18, —, —, 17. August 1911, I, k, 13., Linzer Straße 14/2/18, XIII/3.

Angerer Gottfried, V, 1888, 1909 K, —, —, 20. März 1907, vh, k, 21., Gerstlgasse 17, XXI/18.

Angerer (Ankowitsch) Karoline, V, 1889, 1908 W 19. —, —, 21. März 1906, vh, k, 21., Gerstlgasse 17/1/3, III/7.

Angst Johann, H, 1891, 1910 N, III neu, —, 23. Juli 1908, vh, k, 8., Laudongasse 22/3/8, B 46=0=26, VIII/3.

Ankerl Anna, H, 1889, 1909 W 1, 1918 III alt, —, 5. Februar 1908, I, k, 6., Stiegengasse 6, V/3.

Ankwicz Margarete, V, 1891, 1912 W 1, —, —, 18. März 1914, I, k, 18., Sternwartestraße 49, R 54=7=65, II/17.

Annerl (Müller) Henriette, V, 1897, 1916 W 8, —, —, 3. Dezember 1915, g, k, 14., Lehnergasse 4/1/5, XIV/11.

Antensteiner (Krynedl) Anna, V, 1890, 1909 W 19, —, —, 27. März 1907, vh, k, 6., Proschkogasse 4, —, —, V/12.

Antonicek Ludwig, H, 1898, 1919 W 3, 1927 II alt, —, 1. April 1919, vh, k, 3., Weißgerber=Lände 30, U 10=2=33, ⓓ, KTrK., Ⓚ, III/3.

Antscherl Gotthold, R mos, 1891, 1910 W, 1916, —, 15. Dezember 1908, vh, mos, 9., D'Orsaygasse 3—5, Stg. 3, Ⓚ, III/13, XX/4/8/14/24.

Antscherl Oskar, R mos, 1897, 1922 W, —, —, —, vh, mos, 9., Hörlgasse 10, III/13, IX/9, XV/6.

Anzlin Karl, Lt, 1881, 1904 W 18, 1913 W II alt, —, 28. März 1902, vh, k, 19., Delugstraße 6, ✠, Ⓚ, XIX/3.

Apfelauer Alois, HilfsL, 1912, 1931 W 21, —, Lehrbef. f. G, I, k, Stammersdorf, Krottenhofgasse 306, XXI/1.

Appel Gustav, H, 1891, 1910 W 3, 1921 W II alt, 1931 Geom. Zeichn., 8. November 1908, vh, k, 10., Rotenhofgasse 108, S. L., ✠, V/1.

Appel (Ploszczanski) Hermine, V, 1895, 1914 W 1, —, —, 26. April 1913, vh, k, 6., Bürgerspitalgasse 3/18, VI/5.

Appel Marie, Dr., V, 1891, 1910 W 8, 1913 W 1 WS, R f. Realgymn. / Dokt., 3. Jänner 1909, I, k, 9., Fuchsthallergasse 12, XX/16.

Appel Wilhelm, Dr., V, 1901, 1920 Trautenau, —, phil. Dokt., 4. Jänner 1921, vh, k, 7., Kaiserstraße 71, Tsch/7.

Arbinger (Hanousek) Angela, V, 1892, 1920 Brünn, —, —, 4. Jänner 1921, vh, k, 15., Allingergasse 24, X/6.

Arbinger Felix, V, 1891, 1912 W 1, —, —, 17. Juli 1910, vh, k, 15., Alliogasse 24/1/3/18, Ⓚ, XIV/18.

Arlt Emma, V, 1886, 1910 G, —, —, 3. Juli 1909, I, k, 18., Gymnasiumstraße 57, II/6.

Arnold Alfons, V, 1890, 1910 W 1, —, 1911 W Jugendspiele u. Jugendsport, 13. März 1908, vh, k, 19., Schätzgasse 3/7, XXI/18.

Arnold Friedrich, H, 1888, 1908 W 21, 1926 I alt, —, 23. März 1906, vh, k, 21., Melnitzkygasse 26, XXI/6.

Arnold Karl, V, 1888, 1908 W 18, —, —, 29. Juli 1906, vh, k, 12., Hohenbergstraße 4, Stg. 4/3, XI/11.

Aroker Olga, V, 1893, 1912 W 8, —, —, 20. März 1911, I, k, 8., Maria-Treu-Gasse 7/7, B 42-1-45 L, XVI/28.

Artelt Leo, H, 1891, 1911 W, 1923 II alt, —, 25. März 1909, vh, k, 5., Margaretenplatz 5/15, X/7.

Artmann Robert, V, 1889, 1909 W 1, —, —, 23. Oktober 1907, vh, k, Weidlingau, Mühlbergstraße 14, XV/8.

Artner Karl, V, 1886, 1905 R, —, —, 1. März 1903, vh, k, 2., Erlafstraße 5/1/19, br. S. L. (Schw.), O, KTrK., Tir. LDkm., Ⓚ, II/19.

Arzt Margarete, V, 1893, 1913 W 1, —, —, 16. September 1912, I, k, 2., Reichsbrückenstraße 42/11, XXI/17.

Aschauer (Stummer) Emilie, V, 1897, 1917 W 1, —, —, 5. Juli 1917, vh, k, 2., Große Pfarrgasse 26/1/13, XX/23.

Aschauer Karl, V, 1896, 1915 W 1, —, —, 10. März 1914, vh, k, 2., Große Pfarrgasse 26/1/3, II/9.

Aschenbrenner Auguste, Hd, 1889, —, 1910 Hd / K, —, 15. April 1917, I, k, 11., Grillgasse 10, XI/2/7.

Aspöck Olga, V, 1894, 1915 V, —, —, 29. Juni 1913, I, k, 12., Thunhofgasse 2/13, XII/11.

Assem Franz, V, 1888, 1910 W 1, —, —, 1. April 1908, I, k, 13., Teybergasse 1/2/20, XIII/11.

Astmann Alois, V, 1897, 1915 W 1, —, —, 24. Dezember 1919, g, k, 2., Große Sperlgasse 43/19, II/3.

Astmann (Braunhauser) Marie, V, 1893, 1912 W 1, —, —, 16. September 1912, g, k, 2., Taborstraße 18, II/26.

Astner (Hacker) Hilde, V, 1898, 1917 W 8, —, —, 1. März 1917, w, k, 9., Pramergasse 15/2/12, R 55-4-34, XX/2.

Aue Alois, HilfsL, 1910, 1929 W 18, —, Reifepr. f. Mittelsch. 1931 / Rechtshist. Staatspr. 1933, I, k, 17., Hernalser Hauptstraße 96/26, XXI/18.

Auer (Lienarz) Emma, V, 1897, 1918 W, —, —, 3. Oktober 1918, g, k, 2., Harkortstraße 10, II/8.

Augusta Rosa, H, 1892, 1915 Budweis, 1919 I alt, —, 21. Mai 1911, I, k, 2., Zirkusgasse 25, 3/25, II/14.

Augustin Josefine, V, 1872, —, —, —, 12. April 1910, I, k, 9., Grünentorgasse 34/1/6, X/16.

Augustin Josefine, V, 1890, 1909 E, —, Ef, 16. März 1910, I, k, 21., Kinzerplatz 24, XXI/26.

Auner Andreas, R k, 1881, —, —, —, 8. Jänner 1923, I, k, 19., Sollingergasse 24, B 12-0-98, XIX/3.

Aust Franz, H, 1898, 1917 F, 1927 II neu, 1921 St, 24. Jänner 1919, vh, k, 12., Bischoffgasse 16/2/26 R 38-1-86 L, (Schw.), O, KTrK., Vrw. Med., XII/4/6.

Aust (Marschner) Hilde, V, 1899, 1917 W 8, 1913 W 3 WS, —, 1. März 1917, vh, ev, 18., Alseggerstraße 18/14, R 60-7-24, XX/16.

Authier, P. Bernhard, R k, 1900, 1920 Bozen, —, —, September 1925, I, k, 9., Servitengasse 9, IX/9.

Axmann Gustav, V, 1890, 1910 W 1, —, —, 16. Juli 1908, I, k, 13., Hietzinger Hauptstraße 101, XIII/19.

Baar (Herrakowic) Marie, V, 1889, 1909 W 7, —, —, 13. September 1908, vh, k, 17., Schadinagasse 1/3/29, XVII/17.

Baaz (Klemann) Eleonore, H, 1894, 1913 W 1, 1928 I alt, —, 26. Oktober 1912, vh, k, 8., Loidoldgasse 4, VII/2.

Babirad Emilie, V, 1883, 1903 W 1, —, T, 30. Juli 1901, I, k, 13., Erzbischofgasse 31, U 39-2-68, IX/8.

Bach Felicie, Dr., Sp (M), 1901, 1919 W, —, Mi (F) PhDr., —, I, mos, 2., Untere Augartenstraße 1 a/3, A 42-7-44, V/4.

Bach Hans, Dr., H, 1895, 1914 W 1, 1928 I neu, St, Lehrbef. f. Mittelschulen, 16. September 1912, vh, k, 4., Wiedner Gürtel 40/2/4/10, Ⓓ, KTrK., Vrw. Med., XX/10.

Bach Olga, Hd, 1890 —, 1908 Prag, —, 5. Mai 1908, I, k, Biedermannsdorf, Perlasgasse 2, XII/8.

Bachbauer Therese, H, 1894, 1913 W 1, 1919 I alt, —, 29. Oktober 1912, I, k, 18., Semperstraße 37, IX/3.

Bachl (Hausch) Mathilde, H, 1897, 1917 W 19, 1927 II alt, —, 1. März 1917, vh, k, 10., Am Wasserturm 172, X/14.

Bachl Rudolf, V, 1896, 1915 W 3, 1917, St, F, 16. März 1914, I, k, 1., Mölkerbastei 12/3, U 21-9-27, Ⓚ, II/10.

Bachmann Franz, H, 1896, 1915 W 18, 1922 I alt, —, 16. März 1914, vh, k, 13., Testarellogasse 9, IX/4.

Bäcker Katharina, H, 1894, 1913 W 8, 1918 III alt, G St, 16. November 1911, I, k, 8., Josefstädter Straße 24/1/9, XVI/8.

Bader Auguste, HilfsL, 1900, 30. Juni 1919 W 7, 24. November 1933 III, 5 Koll. a. d. Univ.., —, I, k, 4., Mommsengasse 11/3/27, XI/2.

Badroth Franz, H, 1888, 1907 W, 1913 I alt, —, 1. April 105, vh, k, 7., Stollgasse 7, XVI/3.

Badstieber Berta, Hd, 1883, 1908 W 1, —, —, 15. Dezember 1912, I, k, 17., Geblergasse 1/20, XVII/7.

Bahr Marie, H, 1897, 1916 W 1, 1929 I alt, —, 22. September 1915, I, k, 9., Währinger Straße 47, IX/1.

Baier Franz, V, 1893, Wien 1914, —, —, 21. September 1912, vh, k, 12., Neuwallgasse 27/12/17, XX/12.

Baier (Jelinek) Marie, Hd, 1882, 1900 H. f. V. u. H., —, —, 9. September 1902, vh, k, 6., Mariahilfer Straße 125/2, XIII/4.

Baier Marie, V, 1888, 1909 W 7, —, —, 8. April 1908, I, k, 14., Mariahilfer Straße 215, XIV/4.

Bajerl Rudolf, O, 1885, 1904 W 3, —, —, 21. März 1902, vh, k, 13., Hietzinger Hauptstraße 69/1, XII/19.

Bajez Friedrich, Lt, 1881, 1908 P, 1925 I alt, —, 6. Jänner 1906, vh, k, 13., Serravagasse 5/3, Kriegsmed. für Teilnahme am Boxerkrieg 1901 in China, O, KTrK., XVIII/1.

Bakalar Ladislaus, V, 1891, 1910 Budweis, 1925 f. d. Unterr. verwahrl. Kd., —, 14. Mai 1908, vh, k, 19., Boschstraße 18, Stiege 13, S. L., ⓓ, KTrK., Vrw. Med., Ⓚ, Hi/9.

Balázs Olga, H, 1894, 1914 W 1, 1920 III alt, —, 18. Jänner 1913, I, k, 3., Untere Viaduktgasse 33, Stiege 1, II/1.

Balcarek Josef, R, 1881, 1901 Mähr. Weißkirchen, —, —, —, I, k, 1., Petersplatz 6, II/29.

Balcz (Brosch) Hildegard, V, 1901, 1920 W, —, —, 19. August 1922, vh, k, 18., Haizingergasse 19, 3/11, XIII/33.

Baldia Anton, V, 1885, 1904 P, —, T, 16. März 1902, vh, k, 18., Hockegasse 13, EZ. II. v. Rot. Kr. (KD.), ✠, Ⓚ, XIX/7.

Baldrian Magdalena, HilfsL, 1905, 1925 W 19, —, 1929 P. J. / 1930 Realgymn., —, I, k, 18., Schulgasse 1, XXI/2.

Band Josefine, V, 1893, 1912 W 1, —, Hauswirtschaft / Kinderpfl., 15. September 1912, I, k, 6., Liniengasse 22/8, XII/1.

Banfield (Kaltneker) Martha, V, 1899, 1918 W 1, —, —, 1. September 1918, vh, k, 7., Lerchenfelder Straße 148/3/13, XVI/16.

Banhofer Rudolf, Sp (M), 1909, 1927 BR II, —, Mi, —, I, k, 3., Wassergasse 28, II/7.

Barcal Margarete, V, 1894, 1914 W 19, —, —, 10. November 1913, I, k, 18., Hofstattgasse 17, 3/9, XVII/10.

Barilits Maria, Hd, 1878, —, —, Hd 1899, 19. April 1903, I, k, 15., Henriettenplatz 2/2/13, XIV/1.

Barta Ilse, R, 1912, 1932 W, —, —, —, I, ev, 16., Lerchenfelder Gürtel 45/2, XVI/8.

Barta Oskar, Dr., H, 1891, 1910 W 3, 1913 II alt, —, 2. April 1908, vh, k, 17., Rötzergasse 17, XVII/3.

Bartek Franz, O, 1885, 1904 W 18, —, 1908 Gk, 21. April 1902, vh, k, 12., Gaudenzdorfer Gürtel 13, eis. VK. m. Kr., Ⓚ, V/15.

Bartel Hedwig, H, 1889, 1908 W 19, 1915 III alt, —, 24. Mai 1907, I, k, 9., Liechtensteinstraße 69, R 55-1-64, XIX/4.

Bartelmus Hildegard, V, 1874, 1894 Troppau, 1897 Troppau, —, 3. November 1910, I, ev, 3., Ungargasse 71, III/22.

Barth Friedrich, H, 1894, 1913 W 1, 1928 I alt, —, 10. April 1911, vh, k, 11., Kopalgasse 62, S. L., ⓓ, KTrK., XI/1.

Barth Rudolf, O, 1883, 1902 F, —, —, 17 Mai 1900, vh, k, 5., Laurenzgasse 12/3/25, U 47-6-86, X/16.

Barth Viktor, Lt, 1885, 1904 R, 1911 I alt, Gk, 18. März 1902, vh, k, 15., Hütteldorfer Straße 50, XIV/4.

Bartik Marie, V, 1895, 1916 W 1, —, —, 16. September 1915, I, k, 10., Favoritenstraße 170, X/27.

Bartl Franz, D, 1891, 1911 W 18, 1919 II alt, St, 18. Jänner 1910, vh, k, 8., Piaristengasse 56/1/4, B 48-9-06, S. L. (Schw.), ⓘ, KTrK., Vrw. Med., VIII/1.

Bartl (Steckl) Karoline, V, 1894, 1913 W 7, —, —, 26. Dezember 1912, w, k, 13., Jägerhausgasse 47, R 32-8-72, XIII/17.

Bartl Karoline, Hd, 1878, —, 1912 W 1, —, 2. Mai 1917, I, k, 15., Alberichgasse 2, XIV/14.

Bartl Rudolf, V, 1887, 1909 W 1, 1912 W, —, 25. Dezember 1907, vh, k, 20., Wallensteinstraße 17/17, II/25.

Bartosch Eduard, Ing., HilfsL, 1895, 1916 W 15, 1931 III neu, 1925 Maschinenbau, —, I, k, 13., Isbarygasse 11, XV/1.

Bartosch Johanna, Hd, 1883, 1901 W, —, 12. August 1907, I, k, 5., Siebenbrunnengasse 3/17, X/6.

Baschus Josef, V, 1893, W 1, —, —, 16. September 1912, vh, k, 13., Schanzstraße 13/1/13, XIII/22.

Baštýř Anna, V, 1900, 1920 W 7, —, —, 16. Februar 1921, I, k, 7., Neubaugürtel 50, Tsch/7.

Baszisztа Andreas, O, 1889, 1909 W 18, —, Sl, 5. November 1907, vh, k, 18., Witthauergasse 15/7, R 62-9-75, ⓘ I., MWK. III. (KD., Schw.), ⊘ (KD., Schw.), KTrK., Vrw. Med. 3, Ⓚ (Schw.), Tir. Dkm., ung. Ⓚ (Schw.), XX/19.

Batka Rudolf, V, 1887, 1907 W 3, —, —, 6. April 1905, vh, k, 10., Keplerplatz 7/2/18, X/20.

Batke Josef, St (H), 1881, 1901 W 21, 1912, St, 10. Juli 1908, vh, k, 17., Hernalser Hauptstraße 79/18, XVII/7.

Baubelik Franz, H, 1893, 1913 W 1, 1923 III alt, —, 9. Dezember 1918, I, k, 18., Plenergasse 17, XIX/5.

Bauch Marie, Hd, 1879, —, 1904 W 1, —, 9. März 1906, I, k, 14., Schweglerstraße 11, XIV/14.

Bauer (Bildl) Anna, V, 1897, 1917 W 19, —, —, 1. März 1917, vh, k, 18., Ferrogasse 16/2/9, R 63-4-57, IX/5.

Bauer Auguſt, V, 1895, 1914 W 3, —, —, 16. September 1912, vh, k, 21., Freytaggaſſe 21/3, O, KTrK., XXI/16.

Bauer (Mayer) Berta, V, 1891, 1910 W 8, —, —, 18. November 1908, vh, k, 17., Rötzergaſſe 3/19, XVII/15.

Bauer Elvira, V, 1891, 1911 K, —, —, 28. Juni 1910, I, k, 9., Spitalgaſſe 21/4, XVII/21.

Bauer Eugenie, H, 1891, 1910 W, 1915 I alt, T, 6. Juli 1908, I, k, 10., Keplergaſſe 12/10, X/3.

Bauer Franziska, Lt, 1884, 1903 W 8, —, —, 5. Februar 1902, I, k, 8., Stolzenthalergaſſe 2, XX/17.

Bauer Friedrich, Sd, 1890, 1910 P, 1926 H, Ski, 19. Juni 1908, g, ev, 19., Billrothſtraße 39, ⓘ 1, ⓜ 1, O, KTrK., Vrw. Med. 4, Bergführerauszeichnung, Hi/10.

Bauer Gabriele, Dr., H, 1886, 1904 W 8, 1915 I alt, 1915 Doktorat W, 14. Juli 1914, I, k, 15., Pelzgaſſe 2/3/14, XVII/1.

Bauer Heinrich, H, 1896, 1915 W 18, 1924 II alt, —, 6. Dezember 1918, vh, k, 15., Geibelgaſſe 24/7, R 34=7=24, ⓜ, XIV/8.

Bauer Hermine, H, 1892, 1911 Budweis, 1917 III alt, —, 15. September 1912, I, k, 19., Heiligenſtädter Straße 78/15, B 13=402, VIII/2.

Bauer (Kepert) Hilda, V, 1898, 1918 W 1, —, —, 17. Februar 1906, vh, k, 9., Grüne Torgaſſe 32, XX/21.

Bauer (Krägler) Hiltrud, V, 1898, 1917 W 8, —, —, 1. März 1917, vh, k, 21., Freytaggaſſe 21, XXI/27.

Bauer Johann, V, 1891, 1911 W 1, —, —, 28. März 1909, vh, ev, 11., Kopalgaſſe 57, Stiege 13, ⓘ, O, KTrK., Vrw. Med, ⊛, XI/10.

Bauer Johann, V, 1884, 1903 P, —, —, 22. Juli 1901, vh, k, 5., Schönbrunner Straße 122/3/19, ⓜ, KTrK., V/9.

Bauer (Kaltenböck) Johanna, V, 1893, 1912 W 1, —, —, 8. Oktober 1912, vh, k, 16., Gablenzgaſſe 24/23, XVI/28.

Bauer Karl, H, 1897, 1917 W 18, 1930 II neu, T, 24. Jänner 1919, vh, k, 17., Rötzergaſſe 3, XVII/3.

Bauer Karl, H, 1889, 1909 K, 1932 I neu, —, 3. September 1907, vh, k, 18., Ferrogaſſe 16/2/9, ⊛, XX/1.

Bauer Leopold, Lt, 1888, 1907 W 3, —, —, 10. Auguſt 1905, vh, k, 16., Gablenzgaſſe 64, XVI/22.

Bauer Leopold, H, 1889, 1908 F, 1925 II alt, Lehrbef. f. Schwererziehbare, 1. Jänner 1906, vh, k, 18., Hockegaſſe 35, 1/43, O, KTrK., ⊛, XX/10.

Bauer Lorenz, H, 1902, 1920 Budweis, 1933 W 3, III neu, Lehrbef. f. V. m. tſchech. Unterr., 2. März 1921, vh, k, 4., Schelleingaſſe 39, XVI/12.

Bauer (Klimeſch) Maria, V, 1901, 1922 W 1, —, —, 18. September 1922, vh, k, 4., Schelleingaſſe 39/2/19, XI/4.

Bauer (Stix) Marianne, V, 1894, 1914 W 1, —, —, 15. März 1913, vh, k, 3., Schrottgaſſe 11, 3/19, XI/7.

Bauer Martha, H, 1897, 1917 W 1, 1921 I alt, —, 1. März 1917, I, k, 9., Altmüttergaſſe 4, XX/9.

Bauer Olga, H, 1898, 1917 W 8, 1923 I alt, —, 1. März 1917, I, k, 6., Stumpergaſſe 47, XII/8.

Bauer (Höſel) Roſa, HilfsL, 1909, 1928 W 1, —, 1929 RealGym. / 1930 P. J. / 1934 Abſ. Univ., vh, k, 21., Kantnergaſſe 65, XXI/2.

Bauer Thereſe, V, 1898, 1918 K, —, —, 1. September 1918, vh, k, 21., Schwaigergaſſe 1, XXI/7.

Bauer Wilhelm, H, 1898, 1917 W 1, 1924 II alt, —, 7. Jänner 1919, vh, k, 13., Breitenſeer Straße 40/11, III/9.

Bäuerle Karl, R, 1909, 1928 W 12, 1934 R, —, —, I, k, 13., Reinlgaſſe 25, Calaſantinerkloſter, XIII/11.

Bauernfeind Anton, V, 1895, 1915 P, —, —, 29. November 1918, vh, k, 19., Sieveringer Straße 9, ⓘ, S. L., XX/7.

Bauernfeind Eduard, V, 1890, 1909 F, —, —, 14. März 1908, vh, k, 15., Brunhildengaſſe 3, 7/1/5, XV/6.

Baumann Anton, V, 1898, 1917 P, —, —, 20. Mai 1917, vh, k, 18., Baſtiengaſſe 105, Hi/9.

Baumann Eliſabeth, H, 1881, 1900 W 1, 1913 I alt, —, 24. März 1908, I, k, 5., Grüngaſſe 12, 3/16, eiſ. Salvatormedaille, ⊛, XIII/10.

Baumann Eliſabeth, H, 1893, 1913 W 1, 1915 I alt, —, 1. Dezember 1911, I, k, 8., Florianigaſſe 26, B 49=9=80, IX/3.

Baumann (Cybulz) Friederike, provD, 1884, 1904 V, 1911 II alt, —, 18. April 1902, w, k, 2., Caſtellezgaſſe 34/2/7, A 48=8=63, ⊛, II/4.

Baumann Joſef, O, 1889, 1908 W 3, —, —, 15. März 1906, I, k, 21., Brünner Straße 34—38, Stg. 13, ſlb. S. L. (Schw.), br. S. L., KTrK. (Schw.), ⊛ (Schw.), XXI/26.

Baumann Karoline, H, 1890, 1910 W, 1919 III alt, —, 1. Februar 1909, I, k, 3., Hießgaſſe 4/16, III/2.

Baumeiſter Johann, H, 1895, 1918 W 3, 1927 II alt, Staatspr. f. Jagdweſen, 1. Februar 1919, vh, k, Mannswörth 216, XI/3.

Baumgarten Ferdinand, H, 1888, 1908 W 18, 1914 III alt, —, 20. März 1906, vh, k, 7., Bernardgaſſe 29, B 37=9=98, ⊛, XVI/11.

Baumgarten Gertrude, HilfsL, 1906, 1927 W 1, —, 1927 Gymn.=Mat. / E f. H, —, I, k, 17., Pointengaſſe 20, B 49=607, XVII/15.

Baumgarten Helene, Dr., V, 1899, 1922 W 1, 1934 1. Teil II neu, 1918 Gymn. / 1927 P. S. / 1928 Dr., 6. März 1929, I, k, 17., Pointengaſſe 20, B 49=607, XXI/2.

Baumgartl Johann, H, 1890, 1909 W 3, 1929 III neu, —, 24. März 1908, vh, k, 15., Fünfhausgaſſe 14/1/5, ⓘ, ⓜ, KTrK., XI/4.

Baumgartner Auguſte, V, 1896, 1916 W 1, —, —, 16. September 1915, I, k, Oberlaa, Hauptſtraße 29, R 11=4=93, X/18.

Baumgartner Roſa, V, 1893, 1913 W 1, —, —, 16. September 1912, I, k, 12., Rechte Wienzeile 231/15, XII/6.

Bäumler Karl, HilfsL, 1896, 1915 W 1, —, —, —, vh, k, 13., Jupiterweg 9, XIII/29.

Bayer Andreas, provR k, 1901, —, —, —, —, l, k, 10., Liebfrauenplatz 1, X/8.

Bayer (König) Gabriele, V, 1898, 1918 W 1, —, —, 21. September 1918, vh, ev, 9., Liechtensteinstraße 64/3/11, XVII/7.

Bayer Helene, Hd, 1883, —, 1901 Hd W 1, —, 5. Juni 1910, l, k, 11., Simmeringer Hauptstraße 64, XI/2.

Bayer Hermine, V, 1884, 1905 W 8, —, —, 28. Jänner 1904, l, k, 18., Klostergasse 16, XVIII/5.

Bayer Johann, D, 1884, 1905 W 3, 1913 H III alt, —, 18. Juni 1903, vh, k, 9., Pramergasse 12/28, KTrK, ® (Schw.), XII/2.

Bayer Johann, HilfsL, 1908, 1929 W 3, —, —, 1. Dezember 1933, l, k, 9., Pramergasse 12, XXI/20.

Bayer Richard, H, 1901, 1920 W 1, 1926 III alt, —, 4. Februar 1917, vh, ak, 10., Raxstraße 51, R 10=9=88, X/5.

Bazant Olga, V, 1887, 1906 W 8, —, —, 12. März 1905, l, k, 18., Währinger Gürtel 67, B 47=3=55, XIX/7.

Beaucourt (Ehrenberger) Helene, H, 1897, 1917 W 7, 1924 III alt, —, 1. März 1917, vh, k, 13., Sechshauser Straße 116/1/4, XIV/6.

Becher Henriette, Hd, 1886, 1904 W 1, —, —, 1. Juli 1907, l, k, 9., Lazarettgasse 37, XX/17/19.

Becher Josef, H, 1884, 1905 W 3, 1912 I alt Eger,, —, 18. April 1903, vh, k, 21., Liesneckgasse 6, slb. S. L., br. S. L., ⓓ, KTrK., XXI/1.

Bechinie Karl, Dr., H, 1889, 1908 W 18, 1913 II alt, —, 25. März 1906, vh, ev, 17., Jörgerstraße 58/3 a, ⊙, KTrK., Vrw. Med., VIII/1.

Beck Anna, H, 1890, 1909 Budweis, 1915 I alt, —, 16. Juni 1908, l, k, 18., Weimarer Straße 24, XVIII/6.

Beck Ernst, V i. P. St., 1881, 1899 F, —, St, 23. Dezember 1897, vh, k, 18., Gentzgasse 117/29, slb. S. L. (KD., Schw.), br. S. L. (KD., Schw.), MVK. 1, (KD., Schw.), KTrK., KEM. (Schw.), ®, ung. ®, XVIII/4.

Beck Franz, V, 1892, 1911 W 3, —, —, 15. März 1910, vh, ak, 13., Goldschlagstraße 127/28, U 38=1=53, S. L., ®, XX/15.

Beck Friedrich, HilfsL, 1910, 1932 W 1, —, —, —, l, k, 6., Linke Wienzeile 58/21, B 23=6=42, VI/5.

Beck Gabriele, D, 1884, 1903 W 1, 1909 III alt, —, 12. Juni 1902, l, k, 9., Rossauer Lände 17, IX/1.

Beck Hubert, HilfsL, 1911, 1931 N, —, —, —, vh, k, 17., Oberwiedenstraße 33, XVII/4.

Beck Olga, Dr., H, 1894, 1914 V Gymn., 1920 II alt / 1924 E. Pr., phil. Dokt. / Mi, 1. Juli 1919, l, k, 18., Währinger Straße 190/1/1/10, R 60=2=31, V/4.

Beck (Goldmann) Rosemarie, H, 1897, 1916 W 19, 1920 I alt, —, 11. Oktober 1915, vh, ak, 13., Goldschlagstraße 127/2/28, U 38=1=53, ®, XIII/10.

Beckel (Heinzel) Isabella, V, 1875, 1897 Brünn, —, —, 14. August 1908, w, ev, 6., Mariahilfer Straße 1 a/2/32, VI/7.

Becker Karoline, Hd, 1883, 1904 W 1, —, —, 13. September 1905, l, k, 16., Rosseggergasse 33/35, ®, XVI/14.

Beckers Karl OMJ., R k, 1891, —, —, —, l, k, 19., Heiligenstädter Straße 101, B 14=7=93, XIX/7.

Beckert Elsa, V, 1892, 1911 Zams (Tirol), —, —, 15. März 1910, l, k, 2., Untere Donaustraße 25, 1/1/12, II/22.

Beckmann Karl, Dr., Sp (M), 1906, 1927 W 8, 1933, E, —, l, k, 3., Keinergasse 33/6, U 10=2=81, II/10.

Becsi Franz, Lt, 1889, 1908 P, 1924 Hf, 1912 T, 3. April 1906, vh, k, 16., Speckbachergasse 30, 2/23, eis. VK., ®, Hi/3.

Becsi Rudolf, H, 1893, 1912 W 1, 1925 II alt, —, 23. Mai 1910, vh, k, 9., Währinger Straße 58, ⓓ, KTrK., ® (Schw.), IX/4.

Beer Karl, O, 1886, 1907 Kl, —, —, 16. März 1905, w, k, 15., Mariahilfer Gürtel 21, R 31=1=56 B, eis. VK., VI/5.

Beer Leopold, O, 1885, 1904 P, —, Staatspr. f. Musik a. d. B. A., 23. August 1902, vh, k, 16., Johann=Nepomuk=Berger=Platz 6, B 41=2=66, XVI/21.

Beer Rosa, vertragsm. Sp, 1896, —, —, F 1921 W, —, l, k, 2., Feuerbachstraße 5, XVII/8.

Behr Hilde, Dr., HilfsL, 1909, 1929 W, —, phil. Dokt., 13. Dezember 1933, l, k, 9., Wasagasse 26, XXI/9.

Behr (Schöch) Viktoria, V, 1897, 1917 W, —, —, 1. März 1917, g, k, 10., Laxenburger Straße 6/20, X/6.

Beinl Ludwig, V, 1899, 1918 W 1, —, Mi f. Vi / Mi f. G / Reifepr. d. Akad. f. Musik, 1. September 1918, vh, k, 14., Zollernsperggasse 6, R 34=6=46, XIV/15.

Beier Alfred, H, 1887, 1907 W 3, 1912 III alt, —, 1. April 1905, vh, k, 14., Reindorfgasse 42/1, XIV/7.

Beier (Koczal) Emilie, Schr, 1883, 1903 W 1, 1909 I alt, —, 10. November 1901, vh, k, 13., Sechshauser Straße 108/2/10, XIII/3.

Beierl Anna, V, 1893, 1912 K, —, —, 2. Juni 1911, l, k, 2., Böcklinstraße 112/14, B 50=0=15, II/18.

Bendl Franz, V, 1898, 1919 W 21, —, —, 24. Dezember 1919, vh, k, 21., Schenkendorfgasse 86/3, XXI/17.

Benesch (Hilbert) Agnes, V, 1888, 1908 W 19, —, —, 12. Mai 1908, vh, k, 18., Felix=Dahn=Gasse 73, XVIII/12.

Benesch Ernst, V, 1883, 1908 W 1, —, 1903 K Gymn.=Mat., 7. Juli 1906, vh, k, 19., Heiligenstädter Straße 82/29/3/15, X/33.

Benesch (Pallausch) Herta, V, 1896, 1916 W 1, —, —, 22. September 1915, g, k, 3., Apostelgasse 13/3/20, XI/11.

Benesch Otto, Sd, 1905, 1926 W 1, 1934, —, 7. Jänner 1931, vh, k, 5., Schönbrunner Straße 36, XVI/21.

Benesch (Honigmann) Wilhelmine, H, 1895, 1915 W 1, 1920 I alt, —, 14. März 1914, g, ev, 3., Geusaugasse 35, III/8.

Benisch Elisabeth, O, 1885, 1906 W 1, 1906, —, 1. April 1904, l, k, 17., Müglendergasse 5/3/21, XVII/13.

Benja Gustav, Lt, 1891, 1910 Wien, —, —, 6. April 1908, vh, k, 10., Columbusgasse 12, R 14=2=96, X/36.

Beran Friedrich, HilfsL, 1902, 1921 W 3, —, —, —, vh, k, 17., Frauengasse 2, XVII/15.

Beran (Groß) Gertrud, V, 1903, 1923 W 1, —, —, 27. Februar 1930, vh, ev, 20., Wasnergasse 21/13, A 44=3=19, XX/9.

Beran Heinfried, H, 1907, 1925 W 13, 1931 V neu, —, 30. Mai 1928, vh, ev, 20., Wasnergasse 21, A 44=3=19, XXI/6.

Beran Lotte, HilfsL, 1909, 1928 W 1, —, —, —, I, ev, 20., Wasnergasse 21, A 44=3=19, XXI/8.

Beran Margarete, Dr., HilfsL, 1908, 1926 W 1, —, Dokt. f. Phys. u. Chemie, phys. Math. (Mittelsch.), —, I, k, 11., Krausegasse 5/18, XI/2.

Beran Marianne, Dr., H, 1904, 1925 W, 1929 V neu, —, 4. November 1930, vh, k, 19., Kraindlgasse 8, XVI/4.

Bercse Josef, V, 1885, 1905 W 21, —, —, 20. August 1903, g, k, 10., Angeligasse 49, ⊙, ⊙, X/28.

Berg (Streith) Johanna, H, 1903, 1921 Olmütz, 1929 IV neu, —, 23. September 1922, gt, ev, 12., Schlöglgasse 3, XII/4.

Bergen Egon, H, 1892, 1911 W 3, 1924 III alt, —, 2. Mai 1909, vh, k, 3., Hetzgasse 8/1/15, U 13=6=66, S. L., KTrK., XI/4.

Bergen Rudolf, V, 1895, 1914 Wien 21, —, —, 9. August 1912, vh, k, 2., Böcklinstraße 108, ⊙, ○, KTrK., XI/1.

Berger (Siegel) Angela, V, 1896, 1915 W 7, —, —, 16. März 1914, g, k, 10., Am Wasserturm 79 (Weigandhof), R 14=2=52, X/37.

Berger Aurelia, Hd, 1886, 1905 W 1, —, —, 10. Jänner 1907, I, k, 10., Neumannplatz 2/1, X/19.

Berger Eberhard, V, 1885, 1906 W 3, —, —, 19. März 1904, vh, k, 3., Schrottgasse 5/5, XI/11.

Berger Franz, O, 1890, 1909 R, —, —, 1. Februar 1908, vh, k, 13., Versorgungsheimstraße 12, XII/11.

Berger Friedrich, V, 1891, 1909 W 1, —, —, 10. März 1908, vh, k, 12., Bonygasse 53, XII/16.

Berger Johann, R k, 1874, —, —, —, —, I, k, 13., Penzinger Straße 70/1/2, XIII/15/16.

Berger Johann, O, 1891, 1912 K, —, —, 24. Juni 1910, vh, k, 20., Engerthstraße 91, 10/1/5, ⊙, KTrK., II/27.

Berger Josef, V, 1886, 1907 W 3, —, —, 16. März 1905, vh, k, 13., Penzinger Straße 63, br. VK., ⊗, XIV/18.

Berger Josef, Sd, 1895, 1914 F, 1933 Hf, —, 23. April 1919, vh, k, Stammersdorf, Johann=Weber=Straße 72, S. L. (Schw.), ⊙, KTrK., Hi/11.

Berger Leopold, V, 1886, 1905 P, —, —, 17. April 1903, vh, k, Klosterneuburg, Dr.=Dollfuß=Platz 7, XIX/6.

Berger Marie, Hd, 1873, —, —, —, 19. April 1899, I, k, 12., Neuwallgasse 36/8, XII/6.

Berger Valerie, H, 1894, 1915 W 8, 1927, T, 27. März 1914, I, k, 13., Auhofstraße 90, XIII/4.

Berger Wilhelmine, V, 1888, 1908 W 1, —, —, 24. März 1906, I, k, 10., Reumannplatz 22/1/11, X/16.

Bergmann (Vrancse) Friederike, Lt, 1891, 1910 W 17, —, —, 26. April 1910, vh, k, 15., Wickhoffgasse 16, XIV/14.

Bergmann Johann, V, 1898, 1918 W 1, —, —, 7. Februar 1919, vh, ev, 13., Missindorfstraße 33, III/4.

Bergson=Sonnenberg Gertrude, Dr., Sp, 1908, 1926 W, —, 1932 Lehrbef. f. Ma (D, E), —, I, k, 8., Albertgasse 39, A 23=3=43, XX/7.

Berka Julie, Hd, 1894, —, —, —, 10. November 1917, I, k, 3., Wassergasse 18, III/6/17.

Bernard Franz, H, 1896, 1915 W 3, 1926 III alt, —, 16. März 1914, vh, ev, 10., Keplergasse 9, Stiege 1, X/2.

Bernat Therese, V, 1894, 1916 W 1, —, —, 25. September 1915, I, ev, 14., Felberstraße 100/9, V/8.

Bernatek Alois, V, 1898, 1919 W 1, —, —, 19. Mai 1919, I, k, 4., Argentinierstraße 31/2, ⊙, KTrK., Vrw. Med., X/4.

Bernauer Heinrich, R ak, 1892, —, —, —, —, vh, ak, 9., Georg=Sigl=Gasse 2, XI/5, XXI/14.

Berndorfer Josefa, Hd, 1873, —, 1906 Hd, —, 18. November 1909, I, k, Klosterneuburg, Weidling=Schüttau 5, X/14.

Berner, P. Anton, R k, 1891, —, —, —, 1. Oktober 1932, I, k, 10., Quellenstraße 154/7, X/5/35.

Bernhard Gabriele, V, 1894, 1914 W 7, —, —, 1. Februar 1913, I, k, 12., Schönbrunner Straße 285, XII/24.

Bernhardt Leopoldine, R ev, 1912, 1932 W 1, —, —, —, I, ev, 5., Spengergasse 20, B 25=1=77 Z, II/20, XII/10, XVII/5, Hi/2.

Bernold Maria, V, 1892, W 1, —, —, 31. Oktober 1912, I, k, 18., Sternwartestraße 10/37, XIV/17.

Bernt Hildegard, V, 1887, 1907 W 1, —, —, 16. März 1905, I, k, 10., Raaberbahngasse 10, X/23.

Berr Heinrich, H, 1899, 1918 F, 1929 III alt, St, 7. Februar 1919, vh, k, 16., Payergasse 10/6, ⊗, XVI/1/12.

Berthold Karl, R k, 1902, —, —, —, —, I, k, 3., Apostelgasse 2 (Pfarrhof), III/21/22.

Bertl Robert, V, 1894, 1916 W 1, —, —, 1. September 1915, vh, ev, Perchtoldsdorf, Trinksgeldstraße 3, Hi/5.

Bertl (Kořim) Therese, V, 1894, 1914 W 1, —, —, 2. Jänner 1913, g, k, 3., Mohsgasse 2/4 a, XI/7.

Bertschinger Friedrich, H, 1884, 1902 Kl, 1912 II alt, Mi, 24. März 1910, vh, k, 3., Marokkanergasse 3/2/2/44, ⊗, XVI/5.

Bertschinger Hermine, H, 1882, 1901 W, 1907, —, 13. Jänner 1900, I, k, 7., Neubaugasse 84 a, 1/8, XII/1.

Beyer Berta, V, 1896, 1916 W, —, —, 22. September 1915, I, k, 3., Ungargasse 32/2/10, X/30.

Beyer Henriette, St / Hd, 1880, 1906 1927 W1, —, Staatspr. f. St, 14. Juni 1911, I, k, 18., Gentzgasse 156, EMed. v. Rot. Kr. (KD.), XVI/14, XIX/2.

Beyersdorff Fritz, H, 1893, 1913 W 1, 1928 I alt, —, 23. August 1911, vh, ev, 5., Zentagasse 3/17, slb. S. L., br. S. L., KTrK., Ⓚ, IV/2.

Beyrl (Nusser) Klara, V, 1889, 1909 W 1, —, St, 1. Oktober 1908, vh, k, 17., Jörgerstraße 35, XIV/14.

Bezdek (Sturm) Marie, Hd, 1877, 1900 Prag, —, —, 19. Juni 1914, w, k, 21., Leopold-Ferstl-Gasse 6, Hi/11.

Bial Franz, Dr., Sp (M), 1889, 1910 W, 1914, E / F / D, 1. Juli 1911, vh, mos, 12., Aichholzgasse 5, III/3.

Bichlmaier Marie, Sp, 1908, 1927 W, 1934 F, L / F, —, I, ev, 13., Würzburggasse 4, XIII/11.

Bieber Marianne, V, 1896, 1916 V, —, —, 5. Oktober 1915, I, k, 10., Gudrunstraße 148, X/32.

Biedermann Ernestine, V, 1893, 1912 W 1, —, —, 17. August 1911, I, k, 4., Lambrechtgasse 2/1/8, Ⓚ, XIII/25, Hi/6.

Biedermann, Hw. Johann, R k, 1907, —, —, 1926—1931 Univ., —, I, k, 3., Apostelgasse 2, III/11/12.

Biedermann (Luxardo) Margarete, V, 1889, 1908 W 1, —, —, 30. Jänner 1910, vh, k, 5., Siebenbrunnengasse 30, V/15.

Biegl Antonie, Sd, 1895, 1915 W 8, 1920 Tf, —, 14. März 1914, I, k, 9., Bleichergasse 20, R 55-1-15, Sch/2.

Bielesz Josef, HilfsL, 1906, 1926 W 1, —, —, 11. Juni 1934, I, k, 14., Illekgasse 24, XIV/19.

Bielohlawek Maria, Sp, 1888, —, —, F / E, 8. Dezember 1909, I, k, 7., Lindengasse 57/3/13, XIV/1/6.

Bienert Josef, Dr., H, 1887, 1906 Reichenberg, 1911 III alt, St / Mi, 13. März 1904, I, k, 12., Am Fuchsenfeld 2/8/3, XII/5.

Bierenz (Dichtl) Aloisia, Dr., H, 1896, 1915 W 1, III alt u. Geogr., phil. Dokt., 20. März 1914, vh, k, 9., Garnisongasse 2, XIX/2.

Biewald Hedwig, Hd, 1885, 1904 W, 1904 W, —, 27. März 1915, I, k, Perchtoldsdorf, Hochstraße 35, XII/3.

Bihlmayer Marie, Dr., Sp, 1908, 1927 W 13 f. Gymn., —, Mi, —, I, ev, 13., Würzburggasse 4/1/3, XIII/10.

Bihun Irene, H, 1895, 1915 W 1, —, —, 27. Mai 1914, I, grk, 1., Schönlaterngasse 8/15, II/26.

Binder Adelheid, HilfsL, 1901, 1921 W 19, —, —, —, I, k, 18., Kreuzgasse 72, XVIII/19.

Binder Adolf, H, 1883, 1902 W 3, 1924 II alt, —, 23. April 1900, I, k, 10., Wielandgasse 16/21, X/9.

Binder (Prohaska) Christine, H, 1896, 1916 S, 1923 II alt, —, 30. September 1915, vh, k, 15., Camillo-Sitte-Gasse 16/4/19, U 30-3-77, Ⓚ, XVI/10.

Binder Eduard, H, 1895, 1914 W 18, 1927 III neu, —, 16. September 1912, vh, k, 17., Hernalser Hauptstraße 15, XVII/3.

Binder Franz, HilfsL, 1912, 1932 W 3, —, Reifepr. Realgymn., 5. Juni 1932, I, k, 10., Triester Straße 51—53/2/1, X/33.

Binder Fritz, H, 1895, 1915 P, 1923 II alt, Realgymn., 4. Oktober 1919, vh, k, 15., Camillo-Sitte-Gasse 16/4/19, U 30-3-77, S. L. (Schw.), Ⓓ, O, KTrK., XVI/3.

Binder (Kreszta) Irma, Hd, 1887, —, —, 1906 Troppau Hd, 16. Februar 1921, w, ak, 21., Stralehnergasse 11, Tsch/8, XXI/7.

Binder Josef, V, 1889, 1909 P, —, —, 1. März 1907, vh, k, 13., Faistauergasse 132, —, Ⓚ, XX/1.

Binder Karl, R k, 1903, 1922 Lohr am Hain, —, —, 1. September 1926, I, k, 11., Kobelgasse 16, 1/2, U 13-3-35, XI/4.

Binder Marion, V, 1894, 1913 K, —, —, 17. September 1911, I, k, 5., Spengergasse 11, IV/4.

Binder Wilhelm, H, 1896, 1915 W 18, 1932 III neu, —, 12. Dezember 1918, vh, k, 19., Eisenbahnstraße 79, —, Ⓓ, Ⓓ, KTrK., X/4.

Binder (Dobias) Wilhelmine, H, 1891, 1911 W, 1919 I alt, —, 16. März 1911, w, k, 5., Gartengasse 6/7, X/3.

Birke Josef, R k, 1886, 1906 Braunau, —, —, 1. März 1904, I, k, 19., Vormosergasse 7, B 15-0-76, XIX/4/5.

Birnbaum Ferdinand, H, 1892, 1911 W 3, 1919 I a, —, 9. April 1906, vh, k, 2., Darwingasse 30, Ⓓ (KD., Schw.), KTrK., XX/8.

Birnbaum (Reh) Marie, V, 1892, 1911 W 19, —, —, 1911, vh, k, 2., Darwingasse 30/9, XX/13.

Bischitzky Friedrich, Sp (M), 1902, 1920 Prag, —, 1929 P Mi, —, vh, k, 17., Gräffergasse 1/7, XIV/5/8.

Bischof (Fuchs) Anna, V, 1888, 1910 W 8, —, —, 17. August 1908, vh, k, 4., Rechte Wienzeile 35/27, Ⓚ, V/8.

Bischof Augusta, V, 1895, 1914 W 1, —, —, 10. Mai 1913, I, k, 18., Währinger Gürtel 21, VIII/8, XVIII/19.

Bischof Olga, Hd, 1884, 1902 W St. Urs., —, —, 15. Jänner 1906, I, k, 10., Herzgasse 33/13, X/6.

Biskup Anna, V, 1893, 1914 Troppau, —, —, 7. November 1912, I, k, 15., Neubaugürtel 7/9, XIV/9.

Biswanger Josefine, Hd, 1871, —, —, —, 18. Mai 1906, I, k, 14., Sechshauser Straße 73, 2/24, XII/11.

Bittermann (Bournaz) Marie, V, 1895, 1914 W 8, —, —, 22. Jänner 1913, vh, k, 6., Linke Wienzeile 158, VI/6.

Bittmann (Kargl) Hildegard, H, 1896, 1916 W 19, 1925 II alt, —, 25. September 1915, vh, k, 19., Nußdorfer Platz 8, XIX/4.

Bittner Berta, V, 1896, 1915 W 8, —, —, 1914, I, k, 9., Prechtlgasse 9, XX/13.

Bittner Franz, R ak, 1881, —, —, —, —, vh, ak, 5., Siebenbrunnenfeldgasse 26, V/11.

Bittner Rudolf, V, 1891, 1910 W 18, —, Violinunterr., 16. Mai 1908, vh, k, 3., Untere Weißgerberstraße 63/9, U 14=8=62, III/11.

Bitzan Karl, V, 1888, 1907 W 21, —, —, 16. März 1911, vh, k, 5., Stolberggasse 5, —, ⊛, IV/2.

Bival (Wurstbauer) Hermine, H, 1894, 1914 K, 1930 I alt, —, 1. September 1912, vh, ak, 3., Münzgasse 5, XX/7.

Blaha Emilie, H, 1888, 1910 W 7, II alt, —, 8. November 1908, I, k, 4., Starhembergasse 28/10, IV/I.

Blaha Helene, H, 1883, 1910 W, 1915, —, 25. Juli 1908, I, k, 10., Inzersdorfer Straße 113 a/41, X/6.

Blaha Josef, H, 1894, 1913 W 3, 1928 I alt, Sch, 15. September 1912, vh, k, 15., Schuselkagasse 12, S. L. (Schw.), MWK. III. (Schw.), ○, KTrK., Vrw. Med., ⊛ (Schw.), XV/3.

Blaha Theresia, V, 1887, 1906 W 1, —, —, 20. November 1904, I, k, 6., Gumpendorfer Straße 37, XII/24.

Blank Margarete, H, 1895, 1914 W, 1919 II alt, —, 1. September 1912, I, k, 8., Laudongasse 33, Stg. 4, A 20=106 B, XVII/5.

Blaschek Johann, R k, 1887, 1908 H, —, —, 15. März 1910, I, k, 16., Ottokar=Kernstock=Platz 8, XIV/5.

Blaschke Franz, V, 1896, 1915 W 3, —, —, 12. Dezember 1918, vh, k, 18., Messerschmidtgasse 38, I/1.

Blaschke Sophie, V, 1893, 1912 Teschen, —, —, 23. Oktober 1912, I, k, 5., Zentagasse 29, X/10.

Blasy Katharina, Hd, 1877, 1903 W 1, —, F / St, 28. August 1904, I, k, 3., Erdberger Lände 20, U 18=7=19, III/2/6/17.

Blažeg (Reisinger) Berta, V, 1884, 1903 S, —, —, 27. Mai 1902, w, k, 18., Ladenburggasse 18, XVIII/14.

Bleß Kornelius, R k, 1887, 1907 Utrecht, 1911 Priesterw., —, 28. November 1922, I, k, 10., Columbusgasse 43/1/11, R 13=7=36, XIV/8/7.

Blesson Marie, V, 1884, 1904 W 1, —, —, 6. Juli 1903, I, k, 8., Pfeilgasse 5/9, ⊛, IX/9.

Blumauer Josefine, Hd, 1891, 1914 K, —, —, 5. Oktober 1915, I, k, 21., Immengasse 25/18, ⊛, II/4/21.

Blümel Gotthard, Monsignore, R k, 1877, 1901 W 1, —, —, 16. März 1899, I, k, 13., Hietzinger Hauptstraße 124 b/1/2, XIII/1/2/3.

Blumencron (Bosizio) Karoline, V, 1897, 1918 W 17, —, —, 26. September 1918, vh, k, 3., Weißgärber Lände 56/6, X/19.

Blumentritt Marie, Hd, 1890, —, —, 1915 Lehrbef. f. Hd, 1. April 1917, I, k, 17., Kulmgasse 29, Hi/7.

Blüml Elisabeth, V, 1891, 1910 W 1, —, —, 25. November 1908, I, k, 10., Quellenstraße 156, 1/18, X/34.

Bnoinger Franz, R k, 1905, —, —, —, —, I, k, 15., Maria=vom=Siege=Platz 3, VI/6.

Bobrofsky Stephanie, H, 1886, 1906 W 8, 1911 III alt, —, 29. September 1904, I, k, 4., Belvederegasse 8/9, X/14.

Bock Amalie, Lt, 1883, 1903 W 8, —, —, 8. April 1902, I, k, 16., Kirchstetterngasse 63/5, XVI/28.

Bock Anna, V, 1892, 1911 W 1, —, —, 6. November 1909, I, k, 3., Adamsgasse 15, III/20.

Bock Antonia, V, 1895, 1915 W 1, —, —, 16. März 1914, I, k, 3., Adamsgasse 15/16, III/23.

Böck (Schlifelner) Hermine, V, 1897, 1916 W 7, —, —, 16. September 1915, vh, k, 13., Riedelgasse 5, Künstlersiedlung, U 39=9=83, XIII/30.

Böck Karl, Lt, 1885, 1904 K, —, —, 10. Mai 1902, vh, k, 19., Trautenauplatz 17, B 13=8=80, ⊛, V/7.

Böck Marie, Sd, 1895, 1915 W 8, 1924 Sp, —, 6. März 1917, I, k, 3., Ditscheinergasse 4, B 52=8=12, IV/2/5.

Bocker Therese, HilfsL, 1906, 1926 W 1 St. Urs., —, Ergänzungsmat. f. E u. Math., —, I, k, 12., Grießhofgasse 11/2/19, XII/8, XIV/6.

Bodek Rudolfine, Dr., Sp (M), 1907, 1925, —, 1933 Dokt., —, I, mos, 9., Berggasse 39, XX/9.

Bodenstein Anna, HilfsL, 1906, 1926 W, 1933 W, —, —, I, k, 10., Leebgasse 17 b/2/5, R 13=0=68, X/6.

Bodenstorfer Ernst, V, 1891, 1912 P, —, —, 1. September 1910, vh, k, 17., Waldegghof, Hochweg 1, S. L., ✠, ○, XVII/17.

Bodenstorfer (Bernhard) Helene, V, 1895, 1914 W 1, —, —, 22. März 1913, vh, k, 17., Siedlung Waldegghof, Hochweg 1, XVII/20.

Boháč (Schüber) Anna, V, 1896, 1916 W 7, —, —, 28. September 1915, vh, k, Weidlingau, Haglgasse 20, XV/4.

Bohaczek Marianne, V, 1888, 1909 W 1, —, —, 10. April 1908, I, k, 18., Dittesgasse 2/2/16, ⊛, XVII/12.

Böhm Alois, V, 1895, 1915 W, —, St, 29. November 1918, vh, k, 13., Josef=Schuster=Gasse 10/1, U 31=4=17, ①, KTrK., XIV/6, XIX/3, XIII/12/14.

Böhm (Jarkowsky) Anna, H, 1902, 1922 W 19, 1930 III neu, —, 19. September 1922, g, k, 4., Frankenberggasse 2/2/16, XIV/2.

Böhm Eduard, R k, 1879, —, —, —, 1. März 1901, I, k, 21., Schrickgasse 10, XXI/7.

Böhm Eduard, V, 1890, 1909 W 21, —, —, 16. März 1908, g, k, Klosterneuburg, Babenbergerstraße 37, ⊘, ○, I/1.

Böhm Franz, H, 1892, 1912 H, 1929 I alt, —, 5. August 1910, vh, k, 16., Koppstraße 38, ①, ⓜ, KTrK., Vrw. Med., ⊛ (Schw.), d. KWM., XVI/11.

Böhm Franz, R k, 1901, —, —, —, —, I, k, 3., Landstraßer Hauptstraße 56, III/14.

Böhm Gustav, HilfsL, 1908, 1928 W 3, —, —, —, g, k, 5., Kriehubergasse 8/3/22, XI/11.

Böhm Hans, V, 1891, 1911 W 3, —, —, 27. Mai 1909, vh, k, 9., Nußdorfer Straße 20, stb. S. L. (Schw.), br. S. L. (Schw.), ⓜ, KTrK., Vrw. Med., IX/12.

Böhm Helene, V, 1888, 1907 W 8, —, —, 8. Jänner 1910, I, k, 13., Hietzinger Kai 195, XIII/17.

Böhm (Wienerberger) Hermine, Hd, 1885, 1905 W 1, —, —. 13. März 1913, vh, k, 20., Klosterneuburger Straße 36, ⊛, II/4/21.

Böhm Josef, H, 1899, 1917 W 8 / 1920 Budweis, 1929 III alt, —, 17. Dezember 1920, g, k, 4., Frankenberggasse 2—4, V/2.

Böhm Josef, H, 1887, 1907 Mies, 1912 III alt, —, 1. April 1905, vh, k, 21., Mitterhofergasse 11, 1/3, XX/10.

Böhm Margarete, V, 1888, 1911 W 1, —, F, 16. März 1911, I, k, 3., Riesgasse 5, B 55=6=21, III/14.

Böhm Paula, V, 1881, 1902 W 1, —, —, 23. April 1901, I, k, 18., Währinger Straße 98, A 12=409, XVII/14.

Böhm (Novy) Paula, V, 1896, 1916 L, —, —, 7. Jänner 1916, vh, k, 21., Mitterhofergasse 11, XXI/11.

Böhm Rudolf, V, 1886, 1905 W 3, —, —, 17. August 1903, vh, k, 11., Braunhubergasse 4/1/4, B 57=1=15, slb. ⊘ (Bd., Schw.), ⊘ (Bd., Schw.), Ⓜ, KTrK., Ⓚ (Schw.), ung. Ⓚ (Schw.), päpstl. EK., XI/8.

Böhnel Stephan, H, 1899, 1917 P, 1928 II alt, —, 18. März 1919, vh, k, 4., Margaretenstraße 31/15, X/7.

Bohrer Alfred, HilfsL, 1914, 1933 W 3, —, —, —, I, k, 3., Oberzellergasse 12/17, III/9.

Bohrer Hugo, V, 1888, 1907 W 3, —, Ef, 26. April 1905, g, ev, 17., Palffygasse 11/5, A 24=6=28, III/24.

Boltzmann Henriette, Dr., H, 1880, 1901 akad. Gymn., II alt, phil. Dokt. / Mi, 1. August 1906, I, k, 18., Haizingergasse 26, R 54=6=46, Ⓚ, XIX/2.

Bomm Ferdinand, H, 1897, 1916 W 18, 1931 II neu, —, 16. September 1915, I, k, 17., Blumengasse 44/13, B 44=7=21, Ⓚ, II/12.

Borsutzky Waldemar, V, 1896, 1915 W 18, —, —, 13. Jänner 1919, vh, k, 12., Schlöglgasse 23, ⊘, KTrK., XII/2.

Boschina Alice, D, 1890, 1909 W 8, 1915 II alt, —, 21. Oktober 1908, I, k, 8., Feldgasse 12, XVII/8.

Bosek Karl, V, 1895, 1916 W 18, —, St, 16. September 1915, I, k, 18., Weitlofgasse 7/8, XVII/4.

Bößner Luise, Sp, 1872, —, —, 1898 W E / 1895 W F, 12. Juli 1910, I, k, 12., Steinhagegasse 7/8, XII/1/8.

Bottoli Adolf, V, 1895, 1914 F, —, —, 16. September 1912, vh, k, 11., Enkplatz 2/1/93, XI/4.

Bottoli Rudolf, V, 1897, 1918 F, —, —, 19. Mai 1919, vh, k, 11., Weißenböckstraße 1—3, Obj. 6, S. L., KTrK., Vrw. Med., XI/1.

Boyer Franz, V, 1904, 1925 W 18, —, —, 11. Dezember 1930, I, k, 2., Schüttaustraße 1, 10/1/5, XXI/22.

Bozdech (Tilgner) Johanna, V, 1892, 1911 W 7, —, —, 7. August 1910, vh, k, 18., Antonigasse 98, 1/8, XVII/21.

Brabenetz Emanuel, V, 1897, 1917 W 1, —, Mſ / Gk, 24. Jänner 1919, vh, k, 8., Schmidgasse 15, B 41=908, Ⓚ (Schw.), Hi/10.

Brabenetz (Filla) Margarete, V, 1894, 1915 Laibach, —, —, 16. Mai 1914, vh, k, 8., Schmidgasse 15/12, II/21.

Brachtl Josefine, Sd, H, 1897, 1916 W 19, 1920 Tſ / 1928 III neu H, —, 28. September 1915, I, k, 19., Krottenbachstraße 60, T/1.

Braith Friedrich, V, 1891, 1911 W 1, —, —, 14. Mai 1909, g, k, 5., Anzengrubergasse 5, X/27.

Braith (Rosenmund) Julie Martha, V, 1891, 1910 W 7, —, —, 6. September 1908, g, k, 10., Puchsbaumgasse 25, R 14=1=41, Ⓚ, X/25.

Brakl Hermann, Dr., Sp, 1909, 1927 W 9, —, Mi, —, I, mos, 20., Wallensteinstraße 40, XX/7/10.

Brand Leopold, H, 1897, 1916 W 1, 1927, —, 14. April 1919, vh, ev, 13., Hernstorfergasse 14, O, KTrK., XII/7.

Brandl Emilie, Sd, 1896, 1913 K, 1919 Hſ, —, 6. März 1914, I, k, 14., Sturzgasse 42/2/10—11, Ⓚ, XIII/25, Hi/6.

Brandl Helene, H, 1890, 1907 I, 1927 II alt, St, 16. März 1909, I, k, 14., Preysingergasse 34, U 36=6=35, Ⓚ, II/4.

Brandl Pauline, V, 1897, 1916 W 7, —, —, 16. September 1915, I, k, 12., Neuwallgasse 27, 11/23, X/3, X/21.

Brandner Daniel, R ev, 1868, 1887 Bielitz, 1889, —, 1. Mai 1887, vh, ev, 9., Servitengasse 7, Stiege 2, XVI/8, XX/24.

Brandt Paula, H, 1894, 1912 W 1, 1930 III neu, —, 16. November 1911, I, k, 16., Yppenplatz 10, XVI/9.

Brauchinger Anna, Hd, 1878, —, —, —, —, I, k, 18., Weitlofgasse 2, XVIII/6.

Braun Franz, R k, 1881, —, —, —, 19. April 1919, I, k, 4., Wiedner Hauptstraße 82/2, XII/1.

Bräundl Emma, HilfsL, 1906, 1928 W, —, —, —, I, k, 7., Kaiserstraße 50, XVI/4.

Braune Anton, H, 1898, 1919 W 21, 1931 III alt, —, 1. Februar 1920, vh, k, 21., Franklinstraße 20/19, MVK. III. (KD., Schw.), Ⓜ, KTrK., VM. II., EZ. II. v. Rot Kr. (KD.), XXI/6.

Brauneis Franz, V, 1891, 1912 R, —, —, 1. April 1910, vh, k, 3., Barmherzigengasse 11, 1/10, Ⓘ, O, KTrK., Ⓚ, III/16.

Brauner Anna, H, 1896, 1915 W 19, 1925 II alt, —, 16. März 1914, I, k, 2., Vorgartenstraße 154, II/2.

Brauner Franz, H, 1890, 1910 W 18, 1920 H I alt, —, 28. Mai 1908, vh, k, 9., Pulverturmgasse 21/6, XX/5.

Brauner Friedrich, V, 1894, 1914 W 18, —, Gk, 28. September 1912, vh, k, 19., Sieveringer Straße 190, XX/23.

Brauner Karl, Dr., H, 1897, 1916 W 18, 1925 I alt, —, 24. Jänner 1919, vh, k, 17., Braungasse 16, Part., XVII/4.

Brauner (Heindl) Marie, V, 1895, 1914 W 1, —, —, 3. November 1912, vh, k, 19., Sieveringer Straße 190, XIX/7.

Braunich Hermine, V, 1887, 1907 K, —, Mſ, 1. August 1905, I, k, 21., Schöpfleuthnergasse 29, II/7, Ⓚ, XXI/24.

Braunsteiner (Meixner) Blanka, V, 1890, 1910 W 19, 1913, —, 24. April 1909, g, k, 7., Mariahilfer Straße 74 b/26, I/4.

Braunsteiner Ferdinand, R ak, 1886, —, —, —, —, vh, ak, 19., Krottenbachstraße 78/12, XVI/27.

Braunsteiner Josef, V, 1891, 1912 K, —, —, 1. März 1910, g, k, 7., Burggasse 51, Stg. 8, VII/4.

Bräutigam Friederike, HilfsL / Sp, 1902, —, 1925, E, —, I, k, 13.. Testarellogasse 24, XVI/5/9, VII/3.

Brechelmacher (Schroller) Leopoldine, Hd, 1892, 1913 W 1, 1913, —, 29. Juli 1916, vh, k, 13., Prehausergasse 21, XIII/8.

Breckner Herta, Dr., HilfsL, 1907, 1926 W 1, —, Dokt. f. Gesch. u. Geogr., —, I, ev, 3., Hainburger Straße 55, XI/2.

Breier Max, V, 1894, 1913 W 21, —, —, 3. Juni 1911, vh, k, 9., Säulengasse 6/13, Ⓓ, KTrK., II/21.

Breinl Maria, V, 1897, 1917 Eger, —, —, 14. März 1917, I, k, 6., Schadekgasse 2/2/14, II/8.

Breitenbach Franz, H, 1897, 1915 P, 1921 III alt, St, 1. Februar 1919, g, k, 15., Hütteldorfer Straße 38/3/27, MWK. (KD., Schw.), O, KTrK., Vrw. Med., XVI/5.

Breitenberger Marie, H, 1890, 1909 E, 1914 III alt, Laienkatech. f. Tst., 1. April 1914, I, k, 10., Salvatorianerplatz 10/5, X/12.

Brem Luise, V, 1890, 1910 W, —, —, 11. Juli 1910, I, k, 18., Vinzenzgasse 28, XVIII/10.

Brenani Henriette, V, 1892, 1911 W, —, —, 19. Mai 1911, I, k, 7., Kaiserstraße 89, XV/6.

Brenner Hermine, V, 1889, 1910 W 1, —, —, 20. Jänner 1909, I, k, 13., Schloß Schönbrunn, Bereitergang 135, XIV/13.

Brenner (Kulil) Irene, V, 1886, 1906 W 19, —, —, 27. März 1905, vh, ak, 7., Apollogasse 5, V/14.

Brenner Leopold, V, 1912, 1931 W 1, —, Erg. Matura / Math / L / E, —, I, k, 3., Karl-Borromäus-Platz 3/1, III/9, Hi/2.

Breuer Marie, H, 1887, 1907 W 1, 1915 II alt, —, 20. Jänner 1907, I, k, 8., Josefstädter Straße 29/1/15, XVI/8.

Breycha Karl, D, 1887, 1909 W 1, 1920 I alt, —, 14. April 1907, vh, k, 12., Schönbrunner Schloßstraße 1/2/9, Ⓚ, XII/4.

Breymann Elisabeth, V, 1885, 1904 K, 1907, —, 27. Oktober 1903, I, k, 15., Wurzbachgasse 19, 2/16, XV/7.

Brezina Amalia, Hd, 1882, —, 1905 W 1, —, 19. April 1907, I, k, 4., Schaumburgergasse 15, 1/13, U 44-7-41, Ⓚ, X/23, IV/8/5.

Briedl Marie, V, 1883, 1903 W 1, —, —, 5. Februar 1902, I, k, 2., Castellezgasse 31/1/7, II/8.

Brieger Viktor, H, 1889, 1908 W 18, 1912 II alt, St, 27. März 1906, vh, k, 6., Mollardgasse 44, Ⓘ, KTrK., Ⓚ (Schw.), V/1/2.

Britt August, V, 1899, 1919 W 21, —, —, 24. Dezember 1919, gt, k, Korneuburg, Laaer Ring 18, XXI/21.

Brizek Marie, H, 1894, 1913 W 7, 1920 III alt, —, 26. Oktober 1912, I, k, 14., Meiselstraße 13, 2/19, XII/6.

Broinger Franz, Koop., R k, 1905, —, —, —, —, I, k, 15., Maria vom Siege, Pfarrhof, Hi/3.

Brommer Elisabeth, Sp, 1914, 1932 W Realgymn., —, 1934 Lehrbef. W, —, I, k, 7., Bandgasse 32, VIII/2.

Brosch Friederike, Dr., HilfsL, 1906, 1925 W 3, 1934 III neu, phil. Dokt. / Musikwissenschaft, 7. Jänner 1935, I, k, 18., Canongasse 1/17, II/4.

Brosch (Heinisch) Gerda, V, 1895, 1916 W 17, —, —, 11. April 1916, vh, k, 15., Kanzlerplatz 7, U 34-4-62, Ⓚ, XIII/29.

Brosch Gisela, V, 1889, 1908 W 1, —, —, 30. März 1906, I, k, 3., Ungargasse 9/2/6, B 54-3-58, IV/8.

Brosch Margarete, V, 1896, 1915 W 1, —, —, 16. März 1914, I, k, 18., Riglergasse 5, XVII/20.

Brosch Marie, H, 1896, 1916 W 1, 1922, —, 16. März 1916, I, k, 2., Kleine Sperlgasse 8/9, XIII/8.

Brož Rosa, V, 1895, 1915 W 19, 1917 WS, —, 16. März 1914, I, k, 19., Gatterburggasse 21/9, XX/16.

Brucker Ernestine, Hd, 1897, —, 1915, —, 14. April 1919, I, k, 12., Arndtstraße 19/18, X/4/3.

Brückl August, Lt, 1892, 1911 W 1, 1929 III alt, —, 14. Oktober 1909, vh, k, 21., Schrickgasse 22, 2/3/25, XXI/1.

Bruckmann (Sima) Margarete, V, 1903, 1922 W 1, —, —, 16. Jänner 1931, vh, k, 3., Dianagasse 2/27, XXI/5.

Bruckmüller (Navratil) Olga, V, 1898, 1919 Brünn, —, —, 13. März 1922, vh, ev, 18., Zierleitengasse 46/1, XVII/5.

Bruckmüller Viktor, H, 1900, 1921 W, 1932 IV neu, tschech. Unterr., 4. Oktober 1921, vh, ev, 18., Zierleitengasse 46, XVIII/1.

Bruckner Johann, V, 1883, 1911 F, —, —, 20. Juni 1909, I, k, 4., Mühlgasse 7, II/22.

Bruckner Johann, H, 1893, 1912 W 1, 1927 II alt, —, 25. Juni 1910, g, k, 15., Zinckgasse 22, Ⓚ, XV/3.

Bruckner (Kaiser) Therese, V, 1894, 1913 W 7, —, —, 16. September 1912, g, k, Mauer, Franz-Graßler-Gasse 20, VI/4.

Brückner (Klein) Maria, V, 1893, 1912 W 7, —, —, 1. Oktober 1912, vh, k, 15., Schweglerstraße 47/1/4, U 34-7-99, XIV/1.

Brügel (Fuchs) Edith, H, 1896, 1916 W, 1927 I alt, G, 14. April 1919, g, k, 19., Döblinger Hauptstraße 43, XX/6.

Brüll Robert, HilfsL, 1913, 1932 W, —, —, —, I, k, 14., Kauergasse 4, XIII/14.

Bruna Julius, V, 1890, 1911 W 3, —, —, 9. April 1909, vh, k, 4., Johann-Strauß-Gasse 11, X/27.

Brunnauer Marie, V, 1898, 1918 W 1, —, —, 1. September 1918, I, k, 2., Franzensbrückenstraße 14/3/17, XXI/22.

Brunner Emmerich, D, 1880, 1899 P, 1907 I alt, St, 21. März 1897, vh, k, 3., Seidlgasse 32, XX/8.

Brunner Felix, Dr., Sp (M), 1910, 1928 Traiskirchen, 1933 F, 26. September 34, I, k, 21., Werndlgasse 15, XX/8.

Brunner Gisela, Hd, 1877, 1912 W 1, —, —, 26. Mai 1917, I, k, 5., Rechte Wienzeile 101/21, V/6.

Brunner Ida, HilfsL, 1909, 1928 K, —, —, —, I, k, 20., Dresdner Straße 126/27, Hi/1.

Brunner Katharina, H, 1897, 1916 W 1, 1930 III alt, 26. September 1915, I, k, 18., Sempergasse 33, XXI/5.

Brunner (Brindl) Maria, V, 1888, 1909 W 7, —, —, 30. Juni 1908, vh, k, 16., Thaliastraße 136, XVI/34.

Brunner Stephanie, Dr., H, 1897, 1916 W 1, 1922 I alt, Erg. Mat. / phil. Dokt., 16. September 1915, vh, ev, 13., Hofwiesengasse 19/2/12, U 34-3-58, V/4.

Brunner Felix, Dr., Sp (M), 1910, 1928 Prag 21, —, Mi, —, I, k, 21., Werndlgasse 15, 9/1, II/7.

Brunner Josef, HilfsL, 1911, 1933 W 3, —, —, —, I, k, 20., Leithastraße 22/1, XX/5.

Brünner Karoline, V, 1897, 1916 W 8, —, —, 16. Oktober 1915, I, k, 19., Hardtgasse 33/1/4, XXI/5.

Bruns (Fellner) Auguste, V, 1897, 1916 W 19, —, —, 16. September 1915, vh, k, 19., Osterleitengasse 4, XIX/5/11.

Brusenbauch Adolf, H, 1889, 1908 F, 1926 III alt, —, 1. August 1906, vh, k, 19., Boschstraße 19, Stg. 76, Ⓜ, O, KTrK., Ⓚ, Vrw. Med., XX/1.

Brutmann Eduard, H, 1889, 1909 W 21, 1916 III alt, H, 25. November 1913, vh, k, 13., Faistauergasse 136, XIII/12.

Brutmann (Johnscher) Hermine, H, 1890, 1910 W 19, 1914 II alt, —, 8. September 1909, vh, k, 13., Faistauergasse 136, Ⓚ, XIII/10.

Bružek Johann, V, 1902, 1921 W 3, —, Tschech. f. VS, 3. März 1924, vh, k, 8., Josefstädter Straße 55/5, Tsch/1.

Bruzek (Lehnert) Margarete, V, 1902, 1921 Prag, —, tschech. Spr., Hd f. VS, 1. Dezember 1921, vh, k, 8., Josefstädter Straße 55, XX/7.

Bubik Helene, HilfsL, 1901, 1921 W 3, —, E / St, 7. Jänner 1935, I, k, 20., Brigittenauer Lände 20/12, XX/19.

Buchberger Herbert, HilfsL, 1910, 1931 W 1, —, —, 3. November 1934, I, k, 12., Theresienbadgasse 1, XII/18.

Bucheder Hubert, HilfsL, 1910, 1930 W 3, —, —, —, I, k, 15., Neusserplatz 1/1/22, XIV/8.

Buchfelder Hermann, V, 1889, 1908 W 3, —, —, 22. März 1906, vh, k, 5., Einsiedlergasse 1, 17/2/9, B 26-1-16 U, silb. VK. m. Kr., eis. VK. m. Kr., bulg. Kriegskreuz, X/15.

Buchfelder Rudolf, O, 1884, 1903 W 3, —, 1905 Lehrbef. f. V, 19. April 1901, vh, k, 13., Camillianergasse 20, R 39-4-84, eis. VK. m. Kr., eis. VK., V/11.

Buchgraber Franz, V, 1888, 1908 W 18, —, —, 27. Juli 1906, vh, k, 18., Gentzgasse 92, XIX/5.

Buchgraber (Straßer) Martha, V, 1889, 1910 W 19, —, —, 20. März 1909, vh, k, 13., Stockhammerngasse 7, —, Ⓚ, XIII/23.

Buchgraber Viktor, Lt., 1890, 1909 W 1, 1914 I alt, —, 7. Dezember 1907, vh, k, 13., Stockhammerngasse 7, XIII/5.

Buchmayer Helene, H, 1877, 1906 W, 1913 I alt, —, 5. September 1904, I, k, 9., Borschkegasse 4, 3/14, XVIII/1.

Buchmayr Eleonore, H, 1885, 1914 W 7, 1920 I alt, —, 8. Jänner 1917, I, k, 10., Favoritenstraße 139/5, X/14.

Buchmüller Wilhelm, HilfsL, 1904, 1923 W 21, —, —, —, vh, k, 6., Linke Wienzeile 34, VI/5.

Buchner Leopoldine, H, 1896, 1917 W 1, 1927 II alt, —, 1. März 1917, I, k, 3., Jacquingasse 1/18, II/5.

Buchner Rudolf, HilfsL, 1913, 1932 W 21, —, —, —, I, k, 5., Siebenbrunnengasse 85, V/2.

Buchsbaum Antonie, V, 1887, 1909 W 1, —, —, 10. April 1905, I, k, 3., Dietrichgasse 14 a/1/5, II/18.

Buchta Marie, Hd, 1885, 1903 W 18, —, —, 14. November 1906, I, k, 7., Kaiserstraße 121/9, XVII/13, 15, 18.

Buda Emil, V, 1890, 1910 W, —, —, 3. Mai 1908, vh, ak, 21., Shuttleworthstraße 9, XXI/11.

Buda (Eisenmann) Hermine, V, 1895, 1918 G, —, —, 26. September 1912, vh, k, 21., Mengergasse 27, XXI/13.

Buda Karl, V, 1892, 1912 W 18, —, —, 1. Oktober 1910, vh, k, 21., Mengergasse 27/1/4, O, KTrK., XXI/16.

Bude Berta, HilfsL, 1909, 1928 W 19, —, —, —, I, k, 2., Nordwestbahnstraße 35, XX/9.

Budik (Suschnik) Johanna, Hd, 1887, 1906 W 1, —, —, 3. Februar 1913, vh, k, 2., Halmgasse 1/4, B 54-9-82, III/13/17.

Budil Egon, H, 1893, 1912 W 1, 1923 I alt, —, 30. März 1910, vh, k, 21., Werndlgasse 1, Ⓜ, KTrK., Vrw. Med., XXI/8.

Budil Hedwig, V, 1895, 1915 W, —, —, 16. März 1914, vh, k, 8., Schönborngasse 15, XVI/4.

Buemberger Franz, V, 1895, 1914 L, —, —, 24. September 1912, g, k, 5., Stolberggasse 7, III/4.

Bühler, P. Gundolf, R k, 1902, —, —, —, —, I, k, 2., Schüttauplatz 2—5, R 40-0-59, II/9. XXI/26.

Buinger Johann, R k, 1877, —, —, 1905 Univ. Rom, —, I, k, 3., Pfarrhofgasse 1, III/3/9.

Bujan Richard, V, 1890, 1909 W 1, —, T, 24. Oktober 1907, I, k, 9., Liechtensteinstraße 153, XVI/29.

Bulwas (Linzer) Maria, V, 1898, 1917 W 7, —, —, 1. März 1917, w, k, 8., Pfeilgasse 46/3/11, A 22-7-68, IX/10.

Bum Karoline, V, 1891, 1910 W 1, —, —, 9. April 1909, I, k, 21., Anton-Bosch-Gasse 8, XXI/23.

Bureſch Hans, V, 1898, 1918 W 3, —, —, 1. September 1918, vh, k, 19., Budinskygasse 10/1/7, VII/5.

Bureſch (Habrich) Hermine, Lt, 1887, 1907 W 1, 1914 III alt, T, 5. März 1906, g, k, 18., Antonigasse 3/3/13, XVII/7.

Bureſch Josef, HilfsL, 1912, 1932 W, —, —, —, I, k, 13., Mariahilfer Straße 225/2, XIII/14.

Bureſch Wilhelm, V, 1888, 1908 W 21, —, —, 20. März 1906, g, k, 5., Ramperstorffergasse 26/8 a, ✠ (Bd.), IV/6.

Burger Adolf, V, 1893, 1912 W 1, —, —, 5. Jänner 1911, vh, k, 21., Quadenstraße 155, R 49-2-74, KTrK., Ⓚ, Tir. LDkm., d. KEM., XXI/26.

Burghard Fritz, V, 1896, 1916 W 21, —, —, 1. Mai 1916, I, k, 16., Hippgasse 1/8, Ⓓ, KTrK., XVI/27.

Burian Emma, Hd, 1881, —, —, 1906 W 1 Hd, 15. Mai 1909, I, k, 7., Lerchenfelder Straße 36, VIII/4.

Burian Otto, V, 1905, 1924 W 1, —, —, 11. Juni 1928, I, k, 16., Neumayrgasse 3/2/25, X/13.

Burkert (Edelmüller) Anna, H, 1892, 1911 W 7, 1917 III alt, — 20. Dezember 1909, w, k, 6., Gumpendorfer Straße 60/3/12, Ⓚ, XIII/10.

Burkhard (Werner) Karoline, Hd, 1877, —, —, 1896 W Hd, 6. November 1914, g, k, 13., Linzer Straße 296, XIII/6.

Burkhart Thomas, V, 1904, 1923 W 1, 1933 II neu, —, 30. Mai 1928, I, k, 10., Laxenburger Straße 49/9/3/13, X/5.

Burſcha Franziska, Hd, 1891, 1912 W, —, —, 20. Oktober 1915, I, k, 16., Schuhmeierplatz 15, Ⓚ, XVI/10.

Burſcha Gisela, Hd, 1896, —, —, —, 11. November 1917, I, k, 16., Schuhmeierplatz 15 XVI/4.

Buſch (Reiß) Emilie, H, 1891, 1912 W, 1918 III alt, —, 25. September 1912, w, k, 18., Scheibenberggasse 65, R 62-4-24, II/6.

Buſchan Friederike, HilfsL, 1908, 1927 W, 1933 I alt, —, —, I, k, 16., Brunnengasse 9, XVII/1, XVI/4.

Buſich Elsa, Dr., H, 1886, 1907 Triest, 1916 II alt, Mi, 16. Mai 1914, I, k, 9., Alserstraße 18, A 29-7-91, IX/5.

Butta-Eichenwerth Wilhelmine, R ak, 1881, 1902 W 1, 1904, —, 1927, vh, ak, 3., Rennweg 4/10, B 56-2-78, IV/6, XII/7, XVIII/11, XX/8.

Butz Hans Ernst, D, 1885, 1906 W, 1922 I, —, 20. März 1904, vh, k, 15., Hütteldorfer Straße 48/12, U 34-8-86, ⊕, XIV/3.

Butz Hermann, H, 1891, 1912 W 1, 1934 III neu, —, 10. April 1910, vh, k, 5., Kohlgasse 2 c, V/1.

Butz Josef, O, 1882, 1901 W 21, —, —, 17. Juli 1901, vh, k, 14., Diefenbachgasse 46, gld. S. L., slb. S. L., KTrK., V/13.

Caba (Kausek) Valerie, O, 1880, 1900 W 1, —, —, 21. April 1900, w, k, 13., Schloß Schönbrunn, III/23.

Candido (Kubin) Friederike, V, 1893, 1913 W 19, —, —, 11. Jänner 1913, g, k, 18., Simonygasse 2 a/13/2/5, XVII/7.

Capitain Walter, HilfsL, 1910, 1932 W 1, —, —, —, I, k, 17., Palffygasse 11/9, XVII/4.

Cappilleri Helene, Hd, 1882, —, —, 1906 Lehrbef. f. Hd, 16. Jänner 1911, I, k, 21., Semmelweisgasse 16, XXI/9.

Carda Hugo, V, 1892, 1911 W 21, —, —, 28. August 1909, vh, k, 19., Sieveringer Straße 118, B 13-1-91, S. L., KTrK., Vrw. Med., Ⓚ, Tir. LDkm., ung. Ⓚ, XIX/8.

Cavallar (Wolf) Therese, Hd, 1887, 1905 W 18, —, —, 20. September 1908, vh, ak, 16., Yppenplatz 6/3/9, Ⓚ, XVI/8.

Cech (Maša) Zdenka, V, 1897, 1917 W 1, —, —, 1. März 1917, vh, k, 9., Porzellangasse 33 a, Stg. 3, R 55-3-88, XX/11.

Techner (Krachuletz) Eleonora, V, 1894, 1913 V, —, —, 10. November 1912, vh, k, 12., Defreggerstraße 81, XII/22.

Ceconi (Nagl) Marianne, V, 1888, 1917 W 1, —, —, 1. März 1917, g, k, 2., Vereinsgasse 9, R 43-6-29, Ⓚ, II/4.

Celedin Simon, V i. P., St, 1880, 1900 W 3, —, St, 27. März 1898, vh, k, 3., Rennweg 96, 1/6, MWK. III. (Schw.), slb. S. L. (Schw.), br. S. L. (Schw.), Ⓓ, KTrK., Vrw. Med., III/6/7, XI/2.

Cermak Anna, Sp, 1891, —, —, 1910 F / 1926 E, —, I, k, 3., Kleistgasse 31, X/10, XII/7.

Cernohous (Ječabek) Josefine, V, 1887, 1905 W 1, —, —, 16. Mai 1904, vh, k, 16., Hasnerstraße 103/2/11, XVI/16.

Chalupa Franz, O, 1882, 1902 R, —, —, 24. April 1900, vh, k, 10., Gudrunstraße 177, X/27.

Chalupka Franz, HilfsL, 1906, 1925 W 1, —, —, —, vh, k, 15., Wurmsergasse 45, Stg. 2/36, XIV/8.

Chalupka Josef, V, 1894, 1914 W 1, —, Gk / St, 16. September 1912, vh, k, 10., Laxenburger Straße 49/1/3/16, X/3/11.

Charwat Johanna, Hd, 1887, 1907 W 1, —, —, 5. Juli 1906, I, k, 21., Kinzerplatz 20, XXI/3.

Chat Martha, Dr., Sp, 1908, 1926 G, —, F, —, I, mos, 7., Lindengasse 37, B 39-2-89, X/1.

Chimani Rudolf, O i. R., R k, 1881, 1901 W 18, —, —, 24. September 1899, vh, k, 7., Neubaugasse 54, Hi/1.

Chladek Hildegard, V, 1887, 1906 W 1, —, —, 22. Februar 1906, I, k, 13., Hernstorferstraße 25, XIII/17.

Chloupek Alois, V, 1892, 1912 W 1, —, —, 21. März 1911, vh, k, 2., Paffrathgasse 3/1/5, Ⓓ, S. L., MWK. III., KTrK., Vrw. Med., X/35.

Chlumsky Karl, V, 1890, 1909 W 3, —, —, 26. Oktober 1907, I, k, 7., Burggasse 42/6, Ⓚ, II/16.

Chmela Josef, O, 1884, 1905 W 21, —, —, 14. Mai 1905, vh, k, 3., Fruethstraße 9/9, Ⓓ, KTrK., II/21.

Chott Luise, HilfsL, 1906, 1927 W 1, 1931 Hf, —, —, I, k, 12., Arndtstraße 79, Hi/4.

Christely Josef, R k, 1906, 1926 H, —, Absolv. f. Theol., —, I, k, 14., Meiselstraße 1/1, XIV/6/11/15.

Chum Franz, V, 1884, 1904 P, —, —, 22. März 1902, vh, k, 8., Josefstädter Straße 82/1/3/56, B 49=1=51, ⓓ, KTrK., VIII/5.

Cibulka Melitta, V, 1896, 1915 K, —, —, 16. März 1914, vh, k, 3., Untere Weißgärberstraße 54/10, II/5.

Cibulka Theodor, V, 1895, 1915 W 1, —, —, 29. November 1918, vh, k, 3., Untere Weißgärberstraße 54/2/12, II/22.

Čičvarek Ilse, R ev, 1910, 1931 W 1, —, —, 1931, I, ev, 3., Keinergasse 4/22, III/11.

Conrath Ang., H, 1883, 1904 G, 1909 I alt, F, 21. März 1909, vh, k, 18., Weitlofgasse 6/2/13, XX/10.

Cornelius (Furlani) Martha, Dr., H, 1886, 1905 Triest, 1912 II alt, 1910 Dokt. / 1911 Mi, 27. Oktober 1915, vh, k, 8., Lederergasse 23, 2. Hof, Stg. 3, VIII/4.

Csebrenjak Alexander, V, 1895, 1914 W 3, —, —, 1. Februar 1913, vh, k, 6., Dominikanergasse 13/2/18, XIV/8.

Csikány (Schauberger) Hildegard, V, 1893, 1912 W 1, —, —, 24. Juni 1911, vh, k, 3., Ungargasse 56/3/13, B 53=3=39, ⓚ, XI/2/8.

Csillag Rudolf, V, 1895, 1915 W, —, —, 10. Februar 1919, vh, k, 8., Langegasse 23, ⓓ, O, KTrK., XVI/31.

Csizsek Stephanie, R ev, 1908, 1927, —, —, —, I, ev, 3., Schlachthausgasse 40/2/35, VII/8, XIII/22.

Cussigh Hubert, V, 1896, 1919 W 3, —, —, 1. April 1919, vh, ak, 12., Krastelgasse 15/4, O, KTrK., XII/12.

Cwetler (Fischer) Rosa, Sd, 1893, 1913 W 7, 1925, 1916 Bef. f. VS, 16. September 1911, vh, k, 7., Kandlgasse 30, XIII/27/29.

Cybulz Dorothea, H, 1886, 1906 V, 1913 I alt, —, 29. September 1904, I, k, 20., Wallensteinstraße 17, A 44=4=63, XX/4.

Cyhlar Josefine, Hd, 1880, —, 1899, —, 14. März 1908, I, k, 2., Nordbahnstraße 44, II/6.

Czech Helene, Dr., V, 1901, 1921 W, —, DrDipl. / E, 21. Oktober 1930, I, ev, 18., Eckpergasse 29, A 24=2=59, XVI/4.

Czehak Karl, HilfsL, 1914, 1933 W 1, —, —, —, I, k, 13., Matznergasse 24, XIII/29.

Czeipek Siegfried, V, 1903, 1925 W 3, 1934 IV neu, H, 3. April 1929, I, k, 2., Nordbahnstraße 32/4/19, XX/10.

Czelechowsky (L'Estoque) Hedwig, R ev, 1883, 1902 W 17, —, —, —, g, ev, 19., Döblinger Hauptstraße 5, XVIII/4/14.

Czepa Wenzel, R k, 1868, —, —, —, —, I, k, Stammersdorf 106, Pfarrhof, XXI/12.

Czepelak (Steyskal) Else, H, 1892, 1911 W 8, 1917 I alt, F, 16. März 1910, vh, k, 4., Taubstummengasse 13, II/2.

Czermak Eugenie, V, 1885, 1906 W 17, —, —, 18. April 1905, I, k, 13., Hadikgasse 36/6, XIII/33.

Czermak Hermine, V, 1896, 1915 W 1, —, Mj, 16. März 1914, I, k, 20., Klosterneuburger Straße 5, A 48=6=66, XXI/28.

Czermin (Hartl) Marie, V, 1896, 1915 W 1, —, —, 16. März 1914, vh, k, 12., Dörfelstraße 12/6, XII/6.

Dadak (Hromatka) Kornelie, Sd, H, 1894, 1912 Marburg, 1918 Tš / 1932 IV neu, —, 12. April 1913, vh, k, 2., Herminengasse 23/2/8, A 49=9=48, T/1.

Dafert (Peter) Helene, V, 1898, 1918 W 1, —, —, 1. Oktober 1919, g, k, 13., Minorgasse 68, XIII/31.

Damian Franz, H, 1895, 1914 Bozen, 1927 I alt, 1930 St, 11. März 1916, vh, k, 13., Stauffergasse 34, VII/1, XII/7, XIV/7.

Damiano Johanna, Hd, 1874, 1892 W, —, 1892 Hd, 5. April 1901, I, gr orth, 13., Baumgartenstraße 49, U 34=7=43, XIII/6/17/18.

Damisch (Bürger) Irene, H, 1888, 1907 W 8, 1913 I alt, —, 10. Juni 1907, vh, ev, 7., Ziegelgasse 15/28, B 35=3=87, VI/3.

Danda Johann, Sd, 1887, 1908 W 18, 1920 H, —, 22. März 1906, vh, k, 13., Linzer Straße 414/2/4, ⓚ, XIII/13, Hi/6.

Dangl Franz, R k, 1889, —, —, —, —, I, k, 11., Sedlitzkygasse 23/2/2/22, ⓚ, XI/2/8.

Daniel (Schiel) Rosa, V, 1888, 1908 W 7, —, —, 21. Oktober 1907, vh, k, 3., Schlachthausgasse 40, XI/12.

Danniger Charlotte, O, 1880, 1900 W 8, —, —, 4. April 1900, I, k, XII., Rotenmühlgasse 5/7, R 30=1=23, X/23.

Danzer Rudolf, V, 1886, 1906 W 3, —, —, 9. April 1904, vh, k, 3., Rasumoffskygasse 2, B 52=8=36, br. S. L. (Schw.), III/14.

Daumiller Marie, H, 1897, 1916 K, 1922 III alt, —, 1. September 1915, I, k, Stammersdorf, Schwenkgasse 6, XXI/9.

David Ladislaus, H, 1894, 1914 N, 1926 I alt, Gk. 16. September 1912, vh, k, 6., Bürgerspitalgasse 18, KTrK., XIII/7.

Decker Otto, H, 1893, 1913 W 1, 1926 I alt, —, 12. Juli 1911, vh, k, 10., Am Wasserturm, Sickingengasse 20, S. L., KTrK., Vrw. Med., VII/1.

Dehm Anna, V, 1891, 1912 W 7, —, —, 1. Oktober 1912, I, k, 13., Linzer Straße 36/1/2, XIII/25.

Deibl Leopoldine, HilfsL, 1908, 1928 W 1, —, —, —, I, k, 1., Franziskanerplatz 1, XXI/7.

Deibner (Nagel) Gertrude, V, 1899, 1918 W, —, —, 1. September 1918, vh, k, 17., Kalvarienberggasse 19, XVII/15.

Deindl Maadalena, Dr., Hd, 1873, —, —, —, 16. März 1901, I, k, 21., Hirschstettner Straße 99, XXI/5/22.

Dekan Otto, V, 1897, 1916 W 1, —, —, 15. September 1915, vh, k, 12., Schönbrunner Straße 280, 1/2/17, XII/12.

Dekara Josef, HilfsL, 1908, 1927 W 1, —, —, 1. Dezember 1933, I, k, 12., Kobingergasse 2/5, X/33/35.

Demel Hubert, H, 1889, 1910 K, 1923 II alt, —, 1. März 1908, vh, k, 12., Krügerweg 5/3, XIV/8.

Demel Marie, HilfsL, 1913, 1932 W 19, —, —, —, I, k, 19., In der Krim 5, T/1.

Denk (Eichinger) Frieda, V, 1893, 1916 S, —, —, 21. September 1915, vh, k, 4., Wiedner Gürtel 4/2/21, U 48-9-78, X/34.

Depisch August, V, 1890, 1909 W 1, —, —, 2. April 1907, vh, k, 16., Schuhmeierplatz 14, 1/19, O, KTrK., XVI/3.

Deschler Karl, V, 1895, 1915 W 18, 1919, —, 16. März 1914, I, k, 9., Wasagasse 12, Stg. 3, ⓓ, KTrK., XX/24.

Deubner Friedrich, SchR i. R., Sp, 1880, 1899 W, 1904 I alt, F, 1. August 1897, vh, k, 13., Rohrbacher Straße 4 a, XIII/12.

Deutsch (Stenzl) Severa, H, 1895, 1915 W, 1920 I alt, —, 14. März 1914, vh, k, 2., Nordbahnstraße 44, R 49-8-33, II/6.

Deutscher Paula, D, 1884, 1904 W 1, —, —, 14. November 1903, I, k, 5., Siebenbrunnenplatz 5/1/11, XII/15.

Dichler Gustav, Dr., Sp (M), 1907, 1926 W, —, Mi / E, —, vh, k, 19., Heiligenstädter Straße 92, Stg. 93/4, XVIII/3.

Dichler (Appel) Magdalena, Dr., Sp (M), 1906, 1925 Waidhofen, —, Dokt. / Mi, —, vh, ev, 19., Heiligenstädter Straße 92, Stg. 93/4/4, XXI/3/8.

Dickbauer Wilhelmine, HilfsL, 1901, 1922 W 3, —, —, —, I, k, 7., Neubaugasse 52, XVI/21.

Diem Richard, V, 1895, 1915 W 1, —, —, 24. Dezember 1919, vh, k, 11., Strindberggasse 1, Stg. 27, O, KTrK., ⊗, XI/5.

Diener (Frank) Helene, V, 1899, 1918 K, 1920 VS, —, 5. November 1918, vh, k, 18., Plenergasse 7, XX/16.

Dietl Marie, Hd, 1877, 1897 K, —, —, 7. Juli 1901, I, k, 4., Viktorgasse 5/2, ⊗, V/8.

Dietl Marie, V, 1894, 1913 W 19, —, —, 28. Oktober 1912, I, k, 6., Liniengasse 20/14, V/4/8.

Dietrich Wilhelm, V, 1889, 1912 W 18, —, —, 24. Juli 1911, vh, k, 13., Lorenz-Weiß-Gasse 7, 1/9, XIII/26.

Dietz Hans, O, 1886, 1905 W 21, —, —, 16. März 1903, vh, k, 3., Ungargasse 44/2/13, X/35.

Diezel Minna, R ev, 1893, 1921 W 1, —, —, —, I, ev, Mauer, Promenadeweg 55, IV/5.

Dilla Johann, R k, 1902, —, —, —, —, I, k, 9., Marktgasse 40, Hi/9.

Diller Johann, R k. 1902, 1928 Bamberg, —, —, —, I, k, 9., Marktgasse 40, IX/1/7/11, XXI/13.

Dillian Frieda, Sp, 1907, —, —, 1928 W, 25. Oktober 1934, I, k, 12., Dörfelstraße 15, R 32-9-47, XII/3/4.

Dimmer Hedwig, Sp, 1880, —, —, F, —, I, k, 4., Mühlgasse 11, XIX/5.

Dinter Helene, V, 1896, 1916 W 1, —, —, 21. September 1915, vh, k, 3., Hörnesgasse 5/4, X/16.

Dintter (Winkler-Forazest) Auguste, V, 1897, 1917 W 1, —, —, 4. September 1917, vh, k, 13., Faistauergasse 6, A 54-409, XIII/30

Dintter Otto, V, 1894, 1914 W 1, —, —, 19. September 1912, vh, k, 13., Faistauergasse 6, A 54-409, S. L., O, KTrK., XIII/2.

Dirnbacher Leopold, R k, 1893, —, —, —, —, I, k, 5., Wiedner Hauptstraße 103/2/1, IV/4/5.

Dirry Berta, HilfsL, 1906, 1932 W 3, —, T (HS), —, I, k, 9., Severingasse 15, Hi/10.

Dittmann (Gstettner) Elsa, Hd, 1882, 1903 W 18, —, —, 14. August 1905, w, k, 8., Fuhrmannsgasse 12, XVII/10/19/21.

Dittrich Alois, D, 1887, 1906 W 18, 1924 I alt, —, 1. März 1904, vh, k, 14., Goldschlagstraße 112/14, U 38-9-42, XIV/8.

Dittrich Alois, V, 1890, 1909 W 1, —, —, 15. März 1908, vh, k, 15., Gablenzgasse 31/1/15, O, VII/5.

Dittrich Franz, H, 1896, 1915 W 3, 1925 I alt, —, 16. März 1914, vh, k, 6., Gumpendorfer Straße 88 b, VI/1.

Dittrich (Knur) Franziska, V, 1882, 1912 W 8, —, Hd, 16. Mai 1912, w, k, 8., Langegasse 48, Stg. 1, XIV/14.

Dittrich (Goldstein) Therese, V, 1893, 1913 W 7, —, 1918 St, 26. Oktober 1912, vh, k, 6., Gumpendorfer Straße 88 b/3/21, Hi/3.

Diwald (Proksch) Helene, O, 1883, 1902 Troppau, —, —, 15. August 1900, vh, k, 3., Favoritenstraße 206/5/7, III/17.

Döbrentey Edmund, HilfsL, 1912, 1932 Freistadt, —, —, —, I, k, 16., Brunnengasse 74, XVI/21.

Dobrovolny Leopold, D, 1887, 1906 W 3, 1911 II alt, —, 17. März 1904, vh, k, St. Andrä vor dem Hagental, Wiener Straße 20, eis. Salvatormedaille, ⊗, XX/1.

Dobrowolny (Hirt) Adolfine, V, 1886, 1905 W 1, —, —, 1. November 1903, vh, k, 12., Aichholzgasse 15/2/7, R 39-4-78, XII/17.

Dohnal Martha, HilfsL, 1908, 1927 W 1, —, Erg.-Mat. Realgymn. / Schlußpr. Päd. Inst., 21. Dezember 1933, I, k, 3., Hohlweggasse 9, XI/3.

Doisl Maria, HilfsL, 1902, 1922 W, —, —, —, I, k, 2., Taborstraße 57, II/6.

Dokreuzar Franz, V, 1904, 1923 W 1, 1934 IV neu, —, 30. Mai 1928, I, k, 13., Jenullgasse 18, Stg. 8/3, III/5.

Dokreuzer Rudolf, V, 1898, 1919 W 18, —, —, 1. April 1919, vh, k, Raasdorf a. d. Ostbahn, ⓓ, KTrK., Vrw. Med., ⊗, X/38.

Dolag Leopold, Dr., H, 1895, 1915 W 3, 1919 II alt, F / Mi, 28. März 1913, vh, k, Purkersdorf, Hießberggasse 41, XVI/9/13.

Dolak (Nemetschek) Elisabeth, Dr., H, 1892, 1912 W 1, 1920 II alt, phil. Dokt., 16. September 1912, vh, k, Purkersdorf, Hießberggasse 41, XIII/6.

Dolejsi Anton, V, 1892, 1912 W 1, —, —, 17. Juli 1910, vh, k, 10., Humboldtplatz 5/19, Hi/9, X/30.

Dolenau (Mayer) Leopoldine, V, 1888, 1907 W 1, —, —, 2. Juli 1908, vh, k, 5., Reinprechtsdorfer Straße 34, A 39-7-46, X/21.

Doležal Eleonore, V, 1897, 1916 W 1, —, Gk, 9. Dezember 1915, I, k, 13., Penzinger Straße 125, XIII/6.

Dolocy Eduard, V, 1896, 1919 W 18, —, —, 31. März 1919, g, k, 14., Johnstraße 59, XV/8.

Domanig Franz, Dr., R k, 1889, —, —, —, —, I, k, 4., St.-Elisabeth-Platz 9, IV/7.

Domany Josef, HilfsL, 1908, 1929 W 18, —, —, —, I, k, 18., Sternwartestraße 9, XVIII/9.

Dominkus (Savicka) Gabriele, H, 1887, 1906 W 1, 1912 III alt, —, 10. September 1905, g, k, 18., Schindlergasse 44, R 63-4-37, ⊛, XVIII/6.

Donabauer Emma, V, 1888, 1909 W 8, —, —, 9. März 1908, I, k, 2., Ausstellungsstraße 7/10, II/18.

Donner Barbara, V, 1896, 1916 K, —, —, 16. September 1915, I, k, 5., Laurenzgasse 4/6, X/37.

Doppler Hermine, V, 1892, 1912 K, —, —, 16. August 1911, I, k, 19., Peter-Jordan-Straße 32, B 16-6-32, XIX/6.

Dorazil Eduard, V, 1893, 1912 W 1, 1932 Sp, —, 16. November 1911, I, k, 7., Mechitaristengasse 9/16, XII/20.

Dörler (Stegbauer) Margarete, V, 1888, 1908 W, —, —, 18. März 1906, vh, k, 5., Wehrgasse 7, A 38-6-26, IV/6.

Dornauer (Kirchtag) Gertrude, V, 1890, 1910 L, 1912, —, 9. November 1908, vh, k, 13., Breitenseer Straße 38, U 31-6-76, XIII/20.

Dorner Irene, Sp, 1872, 1892 W 1, —, E, 29. April 1904, I, k, 7., Spittelberggasse 16, XIII/8.

Dorr Karl, R k, 1905, —, —, —, —, I, k, 6., Windmühlgasse 3, B 25-1-57 Z, XII/2.

Dörrschmidt Hans, V, 1894, 1913 W 21, —, Sch, 19. Juli 1911, vh, k, 18., Anastasius-Grün-Gasse 8, V/15.

Dostal Anna, V, 1899, 1918 W St. Urs., 1920, —, 1. September 1918, I, k, 3., Keilgasse 7/17, XI/6.

Dostal Friedrich, V, 1907, 1926 W 3, —, Erg.-Mat., 7. Jänner 1931, I, k, 8., Josefstädter Straße 11/29, VIII/3.

Dostaly (Roßmiller) Antonie, V, 1889, 1908 W 1, —, —, 17. September 1907, vh, k, 13., Hickelgasse 11, XIII/19.

Doujak Leopoldine, H, 1891, 1910 W 1, 1915 I alt, —, 7. März 1909, I, k, Rodaun, Aumühlstraße 29, XV/2.

Dragan Karl, V, 1898, 1916 W 1, —, —, 20. Februar 1919, vh, k, 18., Währinger Gürtel 55, A 22-703, I/1.

Dragan (Weich) Marie, V, 1897, 1916 W 8, —, —, 11. Oktober 1915, vh, k, 18., Währinger Gürtel 55, A 22-703, VIII/7.

Dragowanitsch Marie, V, 1895, 1914 W, —, —, 5. September 1912, I, k, 12., Längenfeldgasse 68, Stg. 9/9, VI/3.

Draschinsky Franz, D, 1885, 1904 W 3, 1911 I alt, —, 16. April 1902, vh, k, 3., Baumgasse 26/9, XX/2.

Drastich Herta, V, 1898, 1917 W 17, —, —, 1. März 1917, I, k, 8., Laudongasse 50/2/5, B 49-3-67, VIII/5.

Drechsler Richard, HilfsL, 1911, 1930 W 1, —, Realgymn.-Mat., —, I, k, 5., Gießaufgasse 11, V/1.

Drescher Viktor, HilfsL, 1910, 1930 W 1, —, —, —, I, k, 21., Voltagasse 73, XXI/1.

Dreßler (Krämer) Elisabeth, V, 1897, 1917 W 7, —, Ko, 1. März, 1917, vh, k, 6., Laimgrubengasse 25, XIV/4.

Dreßler Rudolf, V, 1892, 1911 W 1, —, Gk, 10. November 1909, vh, k, 6., Laimgrubengasse 25/12, bronz. S. L., ⊙, KTrK., Vrw. Med., ⊛ (Schw.), XVII/18.

Dřevo Josef, Lt, 1885, 1904 Budweis, —, Lehrbef. f. tsch. Sp., 16. Februar 1902, vh, k, 19., Barawitzkagasse 9/1/6, Tsch/2.

Drexler Adele, V, 1893, 1913 W 19, 1917, —, 31. Oktober 1912, I, k, 13., Draskovichgasse 3, XIII/20.

Drexler Anna, Dr., H, 1896, 1919 W 7, 1933 I neu, —, 9. Februar 1929, I, k, 10., Favoritenstraße 139, Stg. 11/1/11, V/6.

Drexler Franz, H, 188, 1919 W, 1923 I alt, —, 1. April 1919, vh, k, 18., Vinzenzgasse 8/8, ◍, ○, KTrK., XIV/3.

Drexler Helene, Hd, 1883, —, —, 1903 Hd, 1. Juni 1905, I, k, 10., Favoritenstraße 139/1/11, X/12.

Drexler Josef, V, 1891, 1911 W 18, —, —, 13. November 1912, vh, k, 18., Gentzgasse 144, slb. S. L. (KD., Schw.). br. S. L. (KD., Schw.), ⊙, ◍, ○, KTrK., Vrw. Med., ⊛ (Schw.), XVIII/4.

Drexler Wilhelmine, H, 1898, 1918 K, 1925 III alt, —, 21. September 1918, I, k, 9., Lustkandlgasse 52, XX/7.

Dreyer Theodor, Sd, 1896, 1915 W 1, 1922 Hf, 1926 Schwererziehbare, 1. Dezember 1918, vh, k, 7., Siebensterngasse 15/7, B 31-102 L, Hi/8.

Dreyschock (Größlich) Franziska, V, 1892, W 1, —, —, 4. November 1911, vh, k, 21., Schöpfleuthnergasse 10, XXI/13.

Drenseitel Otto, Lt, 1889, 1910 W 18, —, —, 17. Mai 1908, I, k, 21., Kinzerplatz 24/8/1/97, XXI/16.

Drobec Franz, Lt, 1881, 1900 G, 1908 III alt, 1911 St, 15. November 1901, vh, k, 3., Schützengasse 1, ◍, ○, eis. VK., KTrK., XI/1.

Drögsler Johann, HilfsL, 1907, 1932 W, —, —, —, I, k, 13., Hietzinger Hauptstraße 172, XIII/14.

Dröhsler Otto, H, 1888, 1908 W 18, 1934 I neu, H/Ef, 23. März 1906, vh, k, 19., Sonnbergplatz 1, —, S. L., ⊙, KTrK., ⊛, pr. KWM., XIX/3.

Dubsky (Prenschl) Margarete, V, 1888, 1908 W 8, —, —, 21. Oktober 1906, vh, k, 3., Keilgasse 9/22, II/22.

Dubský Robert, H, 1890, 1912 W 3, 1923 III alt, H, 1. September 1918, vh, k, 3., Keilgasse 9, slb. ⊘ (Bd., Schw.), ⊘ (Bd., Schw.), KTrK., Vrw. Med., Ⓚ (Schw.), Tir. LDkm., ung. Ⓚ (Schw.), III/4.

Duchatczek Alfred, V, 1886, 1906 W 3, — —, 17. April 1904, vh, k, 4., Schönburgstraße 30/13, X/7.

Duda Elisabeth, Dr., HilfsL, 1905, 1926 Mat., —, Dokt. f. Germanistik u. Romanistik, 7. Februar 1935, I, k, 9., Liechtensteinstraße 86, IX/5, XX/4.

Duda Karoline, V, 1895, 1916 W 1, —, —, 22. September 1915, I, k, 9., Liechtensteinstraße 86, XXI/2.

Dümler Margarete, V, 1893, 1912 W 1, —, —, 19. Juni 1912, I, k, 3., Marxergasse 52, B 52=4=40, XI/10.

Dungel Josef, V, 1891, 1910 H, —, —, 5. Februar 1909, g, k, 21., Winzingerodestraße 436, S. L. (Schw.), MVK. III (Schw.), XXI/16.

Dungel Martha, V, 1891, 1910 W 8, —, —, 21. Februar 1910, I, k, 6., Stumpergasse 16, 1/2/8, X/12.

Dungel Pauline, H, 1892, 1911 W 8, 1925 II alt, —, 15. Mai 1912, I, k, 5., Pilgramgasse 20, A 36=102, V/3.

Dunkel Johann, R k, 1880, 1901, —, —, 1. März 1903, I, k, 8., Lederergasse 17 a, XVI/9/13.

Dunkler Leopoldine, O, 1889, 1908 W 1, —, —, 29. November 1906, I, k, 16., Fröbelgasse 31/5, Ⓚ, XVI/23.

Dunkler Stephanie, HilfsL, 1897, 1918 W 1, —, —, 11. Juni 1934, I, k, 18., Klostergasse 9/6, XXI/17.

Dünstl Gustav, H, 1892, 1913 W 18, 1929 II neu, —, 2. Dezember 1911, I, k, 17., Ferchergasse 9, XVI/11.

Dupal Franz, H, 1902, 1921 Budweis, 1927 II alt, 1928 St, 30. September 1921, vh, k, 13., Hüttelsdorfer Straße 204, XV/1.

Duray Maria Anna, V, 1896, 1915 W 1, —, —, 16. März 1914, I, k, 3., Ungargasse 42/1/8, XI/7.

Düringer Johann, V, 1892, 1912 W 1, —, —, 28. September 1910, vh, k, 17., Ottakringer Straße 60/9, XVI/30.

Dürnbauer (Scheidl) Aurelia, O, 1884, 1904 W 1, —, —, 28. April 1903, vh, k, 8., Laudongasse 69/3/24, B 49=4=15, XIII/25.

Dürrmayer Walter, Dr., H, 1891, 1910 K, 1923 II alt, St / F, 28. Juli 1909, vh, ev, 16., Hippgasse 18, U 32=7=67, KTrK., XVI/5.

Dürst Eduard, R k, 1897, 1915 H, —, —, 30. Oktober 1921, I, k, 2., Kleine Pfarrgasse 24, A 40=600, O, KTrK., Vrw. Med., Ⓚ, XXI/1.

Duschek Otto, V, 1896, 1919 W 18, —, —, 1. April 1919, vh, k, 8., Laudongasse 35/17, Ⓚ, XX/15.

Dusik Johanna, V, 1895, 1914 W 1, —, —, 3. November 1912, I, k, Klosterneuburg, Meynertgasse 8, III/11/12.

Dvořak Alfred, H, 1896, 1916 W 18, 1924 W 3, 1932 W 3 Gesch., 6. Dezember 1918, vh, k, 15., Mareschplatz 2, U 34=2=24, XV/1.

Dvořak Helene, HilfsL, 1908, 1930 W 1, —, —, —, I, k, 21., Siedlung Freihof, Löblweg 7, XXI/22.

Dworak Marie, H, 1895, 1915 W 19, I alt, —, 16. März 1914, I, k, 19., Grinzinger Straße 77, Ⓚ, XIX/2.

Dworak Pauline, D, 1884, 1903 Olmütz, 1911 III alt, —, 16. Februar 1901, I, k, 2., Ybbsstraße 24, XXI/3.

Dvořak Rudolf, R k, 1891, Theol. Fak. Rom, —, —, 25. Juni 1921, I, k, 19., Pyrkergasse 40/10, XX/4.

Dworsky Josef, H, 1886, 1907 Troppau, 1932 IV neu, —, 22. Februar 1905, vh, k, 13., Baumgartenstraße 81, Ⓚ (Schw.), IX/4.

Dworsky Josef, Sd, 1895, 1914 W 1, 1934 Hf, —, 16. September 1912, vh, k, 15., Johnstraße 52/209, Hi/7.

Dworzak Cäcilie, V, 1896, 1915 W, —, —, 14. März 1914, I, k, 17., Geblergasse 39, Ⓚ, XVI/31.

Dworzak Franz, H, 1889, 1908 W 3, 1929 IV neu, Ski / T, 28. März 1906, I, k, 3., Hagenmüllergasse 3, Ⓘ, Ⓜ, O, KTrK., Ⓚ (Schw.), III/1.

Dyczek Arthur, V, 1898, 1919 W 1, —, —, 26. März 1919, vh, k, 4., Mühlgasse 24/2/17 a, Ⓜ, O, X/20.

Dyszkant (Szekely) Anna, Sl, 1899, 1918 W 19, 1927 Hf, —, 7. Oktober 1918, vh, k, 10., Gudrunstraße 143, R 14=4=47, X/30, Hi/9.

Dzerowicz (Tintara) Elisabeth, V, 1885, 1905 W 1, —, —, 24. Oktober 1906, v, k, Mödling, Wiener Straße 57, XII/19.

Ebenführer Berta, V, 1898, 1917 W, —, —, 1. März 1917, I, k, 3., Krummgasse 71/6, X/3.

Ebenführer Viktor, H, 1893, 1916 W 1, 1923 II alt, —, 1. Jänner 1919, g, k, 21., Eigensiedlung Leopoldauer Straße, Bl. 10, P. 17, Ⓘ, Ⓜ, O 1, Vrw. Med. 2, KTrK., XX/10.

Ebenhöh Marie, V, 1883, 1903 S, 1906 W 1, —, 16. April 1902, I, k, 13., Laurentiusplatz 1, 3/13, XIV/10.

Eberhard Adelheid, V, 1890, 1911 W 1, —, —, 26. März 1911, I, k, 3., Kaisergartengasse 2/4/22, X/22.

Eberhard Eva, O, 1884, 1905 W 1, —, —, 13. Dezember 1903, I, k, 3., Kaisergartengasse 2, X/32.

Eberhart Othmar, St, 1895, 1915 W 21, 1927 Hf, St / Ma / H, 16. März 1914, vh, k, 21., Brünner Straße 118, O, KTrK, XXI/8/9, Hi/11.

Eckensberger (Ballinger) Therese, V, 1887, 1906 W 1, —, —, 2. Februar 1905, vh, k, 18., Eckpergasse 2, R 60=1=95, XVIII/14.

Ecker Emmerich, V, 1893, 1914 W 1, —, —, 21. September 1912, vh, k, 9., Lustkandlgasse 23, V/1.

Ecker Karl, R k, 1899, —, —, —, —, I, k, 17., Bergsteiggasse 26, XVII/6.

Ecker (Lachnit) Marie, H, 1892, 1911 W 1, 1914 II alt, Hauswirtsch. u. Kdpfl., 1. März 1909, vh, k, 3., Marxergasse 15, XXI/7.

Eckersberg Anna, Hd, 1878, 1902 W, —, —, 25. März 1902, I, k, 8., Josefstädter Straße 23, VIII/7/8, IX/8/12.

Eckert Alexandra, H, 1898, 1917 W 1, 1928 II neu, Ko, 1. März 1917, I, k, 12., Wolfganggasse 30, 2/6, XII/6.

Eckhart Johann, Lt, 1887, 1907 W 3, —, —, 2. April 1905, vh, k, 13., Friedensstadt, Kernhausgasse 25/27, KTrK., XIII/24.

Edelbauer Hans, V, 1888, 1909 W 1, —, —, 30. Mai 1907, I, k, 18., Wallrießstraße 94/14, XVIII/7.

Edelmaier Josef, H, 1893, 1913 W 1, 1925 II alt, —, 1. September 1918, vh, k, 13., Guldengasse 13, slb. ⚔ (Schw.), ⚔ (Schw.), ⓘ, KTrK., XIII/11.

Edelmann (Picha) Franziska, Hd, 1882, 1905 W 1, —, —, 1. Jänner 1904, vh, k, 18., Antonigasse 14, XVIII/2/5.

Edelmann Georg, V, 1896, 1919 W 1, —, St, 1. April 1919, vh, k, 3., Parkgasse 11, II/11/12.

Edelmann Julius, V, 1892, 1912 W 1, —, —, 6. August 1910, vh, k, 4., Johann-Strauß-Gasse 9, V/2.

Edelmayer Rudolf, Sd, 1898, 1917 W 1, 1925 Hf, —, 1. April 1919, vh, k, Mauer, Grillparzergasse 9, O, KTrK., ⊛, Hi/6.

Edelmüller Elisabeth, V, 1882, 1902 W 1, —, —, 16. Februar 1901, I, k, Hadersdorf-Weidlingau, Mauerbachstraße 38/1, XIII/3.

Edelmüller Friederike, D, 1876, 1902 Wien, 1905 II alt, F / E / St, 9. Dezember 1900, I, k, 6., Gumpendorfer Straße 60, XVI/4.

Eder Alfons, V, 1897, 1915 W 21, —, —, 14. Jänner 1919, vh, k, Wolkersdorf 385, XXI/17.

Eder Helmut, Dr., H, 1898, 1919 W 1, 1923 II alt, phil. Dokt., 1. Oktober 1919, vh, k, 5., Siebenbrunnenfeldgasse 13/1/18, O, KTrK., Vrw. Med., XII/5.

Ederer Franz, V, 1892, 1912 W 1, —, —, 25. April 1910, g, k, 8., Fuhrmanngasse 6, IX/10.

Effenberger (Dörfler) Marie, V, 1897, 1917 Wien, —, —, 1. März 1917, w, k, 3., Barichgasse 27/3/15, B 50-3-70, ⊛, III/16.

Egger Alois, V, 1890, 1909 W 1, —, —, 24. März 1907, vh, k, Mödling, Grillparzergasse 1, ⓓ, X/31.

Egger Elisabeth, Sp, 1894, —, —, E / F, 16. Dezember 1918, I, k, 3., Lagergasse 3, B 55-1-15, III/8, XI/2.

Egger Justine, Hd, 1889, 1910 W 1, —, —, 3. August 1910, I, k, 20., Wintergasse 34/1/6, XX/2.

Egger Karl, R k, 1889, 1911 S, —, —, 1. September 1927, I, k, 5., Ramperstorffergasse 65, Geistl. V. Kr., ⚔, EŽ. II. v. Rot. Kr., KTrK., V/1/2/11.

Egger (Schwab) Maria, H, 1898, 1917 W 7, 1928 H, MS-Mat., 1. März 1917, vh, k, Mödling, Grillparzerstraße 1, X/8.

Egger (Langer) Marie, V, 1879, 1905 W 1, —, —, 25. September 1903, g, k, 7., Ziegler-gasse 72, VII/9.

Ehn Berta, Hd, 1882, 1903 W 1, —, —, 8. August 1902, I, k, 18., Währinger Gürtel 41, ⊛, XV/4.

Ehrenberger Christine, H, 1884, 1909 W 1, 1914, —, 30. Mai 1908, I, k, 13., Sechshauser Straße 116, XIII/8.

Ehrenberger Franz, H, 1899, 1918 W 1, 1931 I alt, —, 1. September 1918, vh, k, 21., Peter-Kaisergasse 8/20, XXI/4.

Ehrenböck Herta, Dr., HilfsL, 1906, 1925 W 1, —, Dokt. d. Gesch. / D, —, I, k, 18., Herbeckstraße 75, Haus 2/11, IX/1.

Ehrendorfer Josefine, V, 1898, 1918 W 1, —, —, 1. September 1918, I, k, 12., Aichholzgasse 14/8, XII/6.

Ehrlich (Zehetmayr) Emma, V, 1894, 1916 W 7, —, —, 16. Oktober 1915, vh, k, 6., Stumpergasse 26/1/12, XVII/7.

Ehrnhofer (Wald) Emilie, V, 1887, 1906 W 1, —, 1924 T, 1. September 1904, g, k, 18., Edmund-Weiß-Gasse 15, XVIII/9.

Ehrnhofer Franz, Dr., Lt, 1886, 1909 W 1, 1917 III alt, —, 21. März 1907, g, k, 18., Köhlergasse 16/2/6, ⊛, XIII/7.

Eibl Elisabeth, Dr., V, 1886, 1905 W 1, —, phil. Dokt., 28. Mai 1904, I, k, 3., Ungargasse 42/1/9, III/15.

Eibl (Petter) Helene, V, 1887, 1906 W 1, —, —, 27. Februar 1911, w, k, 6., Kaunitzgasse 1, VI/4.

Eibl Viktoria, H, 1888, 1907 W 1, 1913 III alt, —, 5. März 1906, I, k, 3., Ungargasse 42, B 57-2-55, I/2.

Eichert Josefine, V, 1896, 1915 K, —, —, 16. März 1914, I, k, 18., Klostergasse 11, XX/6.

Eichert Karoline, V, 1885, 1906 W 8, —, —, 22. Juni 1905, I, k, 18., Klostergasse 11, XV1/20.

Eichert Wilhelm, D, 1883, 1903 W 18, 1906 Hf, —, 16. März 1901, vh, k, 3., Untere Weißgerberstraße 50/2/14, B 53-3-79, Hi/8.

Eichinger (Reisenberger) Josefine, V, 1898, 1917 E, —, —, 1. März 1917, vh, k, 2., Erzherzog-Karl-Platz 24/15, XXI/5.

Eichler Amalie, H, 1892, 1911 W, 1919 II alt, —, 14. Jänner 1911, I, k, 3., Strohgasse 11, 2/1/18, B 50-6-51, III/2.

Eichler Aurelia, Hd, 1887, —, 1907, —, 25. Dezember 1912, I, k, 3., Strohgasse 11/1/18, B 50-6-51, XI/4.

Eichler Eduard, H, 1888, 1908 W 3, 1926 I alt, —, 19. September 1906, vh, k, 18., Anton-Frank-Gasse 8, R 53-7-38, KTrK., XIX/5.

Eichler (Arnhart) Marie, V, 1894, 1914 W 1, —, —, 25. Jänner 1913, vh, k, 18., Anton-Frank-Gasse 8/10, XIX/10.

Eigel Edmund, V, 1885, 1904 W 3, —, 1914 E, 3. Jänner 1903, vh, k, 3., Barichgasse 23, V/15.

Eigl Franz (P. Karlmann), R k, 1883 —, —, —, —, I, k, 6., Brückengasse 5, VI/7, XII/14.

Eilber Anton, O, 1885, 1904 W 3, —, —, 21. März 1902, vh, k, 9., Schwarzspanierstraße 22/3/15, IX/7.

Eilenberger Karl, V, 1889, 1907 K, —, —, 16. November 1905, vh, k, 18., Währinger Gürtel 67/1/6, ⓓ, KTrK., XVIII/12.

Einböck (Gröger) Margarete, V, 1894, 1913 W 19, —, —, 25. September 1912, vh, k, 19., Billrothstraße 54/1, B 13-8-30, IX/7.

Einfalt Gabriele, HilfsL, 1908, 1928 W 1, —, 1930 Erg.-Pr. Bef. Realgymn. W 8, —, I, k, 5., Wiedner Hauptstraße 90/10, Hi/3, V/15.

Eischer (Klein) Rosa, Hd, 1887, 1905 W 15 Hd, —, 19. November 1912, vh, k, 18., Hameaustraße 43, XVIII/2.

Eisenhut Josef, V, 1890, 1910 K, —, —, 1. Jänner 1908, vh, k, 4., Starhemberggasse 43, Eis. Krone III. (Schw.), MVK. III. (Schw.), ⓓ, KTrK., Vrw. Med. 2, X/36.

Eiserle Margarete, V, 1881, 1914 W 19, —, —, 31. Oktober 1912, I, k, 18., Wurzingergasse 6/2, XVIII/11.

Elis Karl, H, 1896, 1915 W 1, 1922 I alt, —, 7. Februar 1919, I, k, 14., Lehnergasse 4/1/6, MVK. (Schw.), O, KTrK., Vrw. Med., Ⓚ, XIV/3.

Elkan Ludmilla, V, 1900, 1925 W 3, —, E, 7. Jänner 1931, I, mos, 15., Kranzgasse 30, R 32-7-32, X/32.

Ellinger Johanna, V, 1897, 1916 W 1, 1918, —, 15. September 1915, I, k, 3., Schlachthausgasse 14, III/22.

Ellison-Nidlef Marie, Sp, 1882, —, 1905 W 1 F, St, 15. Mai 1911, I, k, 18., Anastasius-Grün-Gasse 25, R 51-7-19, VIII/4, XVIII/2, XIX/3.

Elsner August, V, 1879, 1900 W 21, —, —, 24. Juni 1902, I, k, 14., Grenzgasse 9 a/2/11, A 37-8-35, XII/23.

Emer (Zinnöger) Emma, V, 1876, 1895 S, —, —, 21. Dezember 1907, w, k, 18., Weimarer Straße 2/2, XVIII/5.

Emhofer (Siegel) Albertine, V, 1899, 1917 K, —, —, 6. März 1917, vh, ak, Baden, Hildegardgasse 6, V/3/4.

Emler Josef, Lt, 1885, 1905 W 21, 1932 Hj, —, 4. September 1906, vh, k, 18., Schöffelgasse 2/6, R 63-3-96, Hi/9.

Endres Edmund, V, 1890, 1909 W 1, —, —, 24. März 1907, vh, k, XV., Possingergasse 3, Ⓚ, XV/5.

Endtresser Leo, O, 1885, 1904 W 18, —, —, 5. April 1902, vh, k, 5., Margaretenstraße 147/8, X/37.

Engert Alfred, O, 1886, 1907 W 3, —, —, 4. April 1905, vh, k, Wördern, Feldgasse 29, XIX/14.

Englinger Johann, V, 1893, 1913 W 3, —, St, 18. Dezember 1911, vh, 2., Ausstellungsstraße 55/2/21, ♂, ⓓ, O, KTrK., Ⓚ, II/9.

Englinger (Pölz) Leopoldine, V, 1896, 1916 W 19, —, —, 16. September 1915, vh, k, 2., Ausstellungsstraße 55/2/21, II/8.

Englisch Auguste, V, 1894, 1915 W 1, —, —, 14. März 1914, I, k, 2., Sebastian-Kneippgasse 11/13, R 41-8-99, II/8.

Englisch Eduard, V, 1905, 1925 W 18, 1933 III neu, 1928 Reifepr. Gymn., 2. Juni 1928, I, k, 9., Pfluggasse 8, V/2.

Engstler (Groll) Anna, V, 1887, 1906 K, —, —, 2. Juli 1904, vh, ev, 9., Rufgasse 9, IX/11.

Engstler Julius, V, 1890, 1909 W 3, —, —, 17. April 1908, vh, k, 15., Possingergasse 23/8, Ⓚ, XVII/4.

Engstler Margarete, Lt, 1883, 1902 W 1, —, —, 23. Februar 1901, I, k, 10., Humboldtgasse 31, 1/9, X/17.

Engstler Viktor, V, 1887, 1909 W 1, —, —, 23. März 1907, vh, k, X., Columbusgasse 78, X/22.

Ennickl Otto, V, 1896, 1918 W 18, —, —, 8. Februar 1919, vh, k, 6., Webgasse 22/11, X/24.

Entner (Schwarz) Josefine, H, 1890, 1908 W 13, 1914 III alt, —, 2. April 1908, vh, k, 8., Pfeilgasse 35, B 45-2-76, Ⓚ, II/4.

Enzl Johann, V, 1896, 1916 W 1, —, —, 16. September 1915, w, k, 7., Weinbergergasse 26, V/10.

Enzel (Steinbichler) Marie, H, 1896, 1915 W, 1925 I alt, —, 16. März 1914, vh, k, 3., Landstraßer Hauptstraße 116/4/31, III/2.

Enzlmüller (Kisling) Kornelie, V, 1889, 1908 S, —, —, 1. Juni 1906, vh, ak, 3., Neulinggasse 39/3/7, B 52-4-93, XXI/26.

Enzmann (Seebauer) Anna, V, 1882, 1902 W 1, —, —, 16. Juli 1901, g, k, 12., Thunhofgasse 3, XII/19.

Erb August, Lt, 1882, 1903 W 21, 1910 III alt G, 1925 H, 23. März 1910, vh, k, 3., Kübeckgasse 15, I/2.

Erben Adelinde, H, 1894, 1914 W 8, 1919 II alt, —, 18. Juni 1913, I, k, 18., Hameaustraße 49, XX/9.

Erner (Brundula) Hermine, V, 1894, 1913 Marburg, —, —, 16. März 1914, vh, k, 3., Hasengasse 13/27, X/24.

Ernest Klara, Sp, 1877, 1904 F / 1926 E / 1927 Ej, —, —, 15. April 1913, I, k, 9., Wasagasse 31/14, XVII/7.

Ernst (Drexler) Berta, H, 1898, 1917 W, 1926 III alt, —, 1. März 1917, gt, ev, 3., Würtzlerstraße 20/5, X/3.

Ernst (Simon) Stephanie, V, 1896, 1915 W 1, —, —, 16. März 1914, vh, k, 3., Gärtnergasse 12, U 12-7-35, III/21.

Ertelthaler Josef, O, 1889, 1908 P, —, —, 21. März 1906, vh, k, 3., Untere Weißgärberstraße 19, ⓓ, ✠, KTrK., Vrw. Med., III/10.

Ertl Franz, H, 1896, 1916 W 1, 1929, —, 29. Jänner 1919 I, k, 10., Neusetzgasse 9/3/17, X/13.

Ertl Josef, Dr., R k, 1876, 1895 Teschen, 1899 II alt, Absolv. f. Rel. K. / phil. Dokt. / Math. / Phys., 22. September 1924, I, k, 15., Viktoriagasse 1/1/13, XIV/6.

Ertl Medard, R ak, 1907 —, —, —, —, I, ak, 13., Werksbundsiedlung 18, XXI/8.

Essig Frieda, H, 1894, 1917 W 7, 1922 I alt, —, 1. März 1917, I, k, 6., Bürgerspitalgasse 26, XV/4.

Eßler (Stryek) Johanna, Hd, 1878, 1899 K, —, —, 16. November 1897, w, k, Mauer, Langegasse 16/1, ⊗, X/16/29.

Eßler Otto, D, 1883, 1902 Troppau, —, —, 27. September 1900, vh, k, 4., Seisgasse 14/4, U 48=2=56, II/22.

Ettel Josef, H, 1889, 1908 Trautenau, 1912 III alt, 1911 u. 1912 Mi, 2. April 1906, vh, k, 10., Rechberggasse 1/3/23, ⓓ, O, KTrK., ⊗ (Schw.), Vrw. Med., V/4.

Ettl Franz, D, 1887, 1907 N, 1915 I alt, F / Ej, 11. Juli 1905, vh, k, 13., Matzingerstraße 19, XIV/5.

Etzersdorfer Emil, SD, ObLtr. d. HilfsS., 1889, 1909 W 18, 1921 Hf S / 1929 H I alt, —, 12. März 1907, vh, k, 21., Gerstlgasse 7/1/4, ⊘, ⓓ, ⓓ, O, KTrK., Vrw. Med., Hi/7.

Etzmannsdorfer Viktor, H, 1894, 1913 W 3, 1931 II neu, —, 15. September 1912, vh, k, 5., Rechte Wienzeile 173, ⊘ (Schw.), KTrK., Vrw. Med., ⊗ (Schw.), XV/3.

Ewald (Faldner) Hilde, V, 1896, 1915 W 19, 1917 WS, —, 16. März 1914, vh, k, 9., Liechtensteinstraße 66/8, XX/16.

Ewers (Prettner) Margarete, V, 1898, 1917 W 17, —, —, 15. März 1917, vh, k, 18., Hofstattgasse 4, XVI/29.

Exel Hans, Lt, 1883, 1903 F, 1905, 1913 I alt, —, 16. März 1901, vh, k, 11., Braunhubergasse 3, ⓓ, KTrK., Vrw. Med., ⊗, pr. KWM., II/10.

Exler Adalbert, H, 1890, 1909 St. Pölten, 1913 III alt, Hd, 31. Jänner 1914, vh, k, 21., Scheunenstraße 5, XXI/9.

Exler (Klein) Hilde, V, 1892, 1911 W 8, —, —, 9. Oktober 1911, vh, k, 5., Brandmayergasse 4/3, V/8.

Exler (Ryba) Marie, Lt, 1875, 1896 Prag, —, Tschech. f. VS u. HS, 16. Dezember 1912, w, k, 18., Ladenburggasse 18/8, Tsch/1.

Faack Hermine, V, 1886, 1907 W 8, —, —, 8. April 1906, I, ev, 9., Alserbachstraße 4 a/25, XX/20.

Fabbri Marie, V, 1890, 1910 W 1, —, —, 12. Dezember 1908, I, k, 3., Landstraßer Hauptstraße 6, Salvatormedaille, XX/7.

Fabica Leopold, V, 1899, 1918 F, —, —, 18. Februar 1919, g, k, 2., Obere Augartenstraße 64/4, ⓓ, O, KTrK., II/9.

Fabrici Anna, H, 1891, 1910 W 1, 1917 I alt, T f. LWA. u. Mi, 18. September 1909, I, k, 18., Schulgasse 76/2/24, XX/9.

Fahringer Rupert, V, 1889, 1908 F, —, —, 25. März 1906, vh, ak, 18., Schindlergasse 30, XVII/9.

Fahrner Wilhelm, O, 1885, 1904 Strebersdorf, —, —, 15. September 1902, vh, k, 10., Columbusgasse 47, O, KTrK., Vrw. Med., ⊗, X/26.

Falk Johann, V, 1896, 1915 W 3, —, —, 16. August 1914, I, ev, 10., Keplergasse 9/1/2/20, ⊗, X/26.

Falkner (Mick) Maria, Dr., H (M), 1882, 1908 W 8, 1930 V neu, 1923 Dokt. / 1928 Mi, 3. Juli 1907, vh, k, 17., Hernalser Hauptstraße 165, XXI/3.

Faltis Viktor, Dr., V, 1893, 1913 W 1, —, phil. (päd.) Dokt., 12. September 1912, vh, k, 20., Stromstraße 74—76, Stg. 14/15, XXI/16.

Fankhauser (Forster) Leopoldine, V, 1883, 1904 W 1, —, —, 12. Februar 1903, vh, k, 20., Jägerstraße 4/3/16, A 40=3=31, XX/2.

Fantello Ferdinand, V, 1885, 1907 G, —, —, 8. Februar 1908, vh, k, 2., Alliiertenstraße 16/12, ⊗, II/12.

Farber Oskar, H, 1898, 1918 W 1, 1930 W I alt, 1. Februar 1919, vh, k, 20., Engerthstraße 39, 2/16, O, KTrK., XXI/1.

Faringer Anton, R k, 1905, —, —, —, —, I, k, 12., Siebertgasse 50/1/9, A 39=708, XII/15/21.

Farkac Gertrude, HilfsL, 1911, 1930 W 1, —, —, —, I, k, 10., Neilreichgasse 105/20/1/8, T/1.

Farnik Friedrich, V, 1889, 1914 K, —, —, 19. September 1912, vh, k, 21., Bauergasse 2/2/18, R 43=8=75, XXI/22.

Fasching Auguste, HilfsL, 1907, 1927 W 19, —, —, —, I, k, 9., Pulverturmgasse 15, IX/2.

Faschingbauer Emma, Dr., H, 1890, 1909 W, 1924 III neu, Sd / phil. Dokt., 9. Juli 1908, I, ev, 7., Kandlgasse 13 a/10, B 34=8=57, XVI/2.

Fauland Therese, V, 1900, 1919 W 1, —, —, 27. Februar 1930, I, k, 5., Zentagasse 42, X/27.

Fecht Margarete, HilfsL, 1910, 1930 W 7, —, —, —, I, k, 9., Lustkandlgasse 52, IX/12.

Fechter Adolf, V, 1898, 1916 F, 1932 II neu, Tschech., 1. Jänner 1921, vh, k, 18., Antonigasse 41, KTrK., ⊗, XX/3.

Fedel Johann, HilfsL, 1909, 1930 W 1, —, —, —, I, k, 5., Margaretenstraße 71, V/2.

Federbauer Leopold, V, 1894, 1914 W 1, —, —, 21. September 1912, I, k, 18., Sternwartestraße 18, O, KTrK., VII/10.

Fedra Franz, Lt, 1892, 1912 W 1, 1925 I alt, —, 12. April 1910, g, k, 18., Anastasius=Grün=Gasse 13, ⓓ, KTrK., ⊗ (Schw.), ⊗, IX/4.

Feger Alfons, R k, 1889, 1908 F, —, theol. Stud., —, I, k, 16., Hasnerstraße 11, U 32=8=95, XVI/33.

Feichtinger Marie, V, 1888, 1908 W 1, —, —, 17. November 1906, I, k, 12., Kirchfeldgasse 54, XII/24.

Feichtinger Roman, V, 1893, 1914 W 1, —, —, 1. Februar 1919, vh, k, 12., Breitenfurter Straße 181/2/14, ⓓ, KTrK., XII/4/12.

Feichtner Friedrich, H, 1894, 1913 W 1, 1922 II alt, —, 10. April 1911, vh, k, 5., Stöbergasse 18/1/12, ⓓ, O, KTrK., X/11.

Feichtner Hans, Dr., H, 1887, 1906 W 3, 1913 I alt, phil. Dokt., 16. März 1904, vh, k, 3., Marokkanergasse 19/2, ⊗, II/12.

Feichtner Therese, V, 1904, 1924 W 1, —, —, —, I, k, 6., Matrosengasse 8, IV/3.

Feigerl Gustav, V, 1888, 1909 W 1, —, —, 4. September 1907, I, k, 13., Huttengasse 1, VI/4.

Feitek Johann, HilfsL, 1913, 1932 W 1, —, —, —, I, k, 7., Bandgasse 19, XVI/21.

Feix Ludwig, V, 1890, 1909 W 18, —, Gk, 20. März 1907, vh, k, 16., Gaullachergasse 14/1/7, XVI/26.

Felix (König) Leopoldine, V, 1888, 1908 W 8, —, —, 21. Juli 1908, vh, k, 8., Florianigasse 26, VIII/8.

Felja Otto, HilfsL, 1909, 1932 W 18, —, —, —, l, k, 14., Lehnergasse 4/2, XIV/8.

Felkl Marie, Dr., H, 1889, 1908 L, 1914 II alt, —, 6. Juni 1908, l, k, 3., Baumgasse 26, U 19=8=21, III/8.

Fellner (Binder) Maria, Hd, 1886, 1906 K, —, —, 15. Oktober 1906, g, k, 17., Veronikagasse 41, 3/28, XVIII/4.

Fellner Rudolf, V, 1887, 1907 W 21, —, H, 16. März 1905, g, k, 18., Lacknergasse 94/12, ⊛, XVIII/4.

Fellner Viktor, V, 1888, 1908 W 3, —, —, 15. April 1906, vh, k, 21., Morsegasse 24, XXI/28.

Fels Martha, H, 1896, 1915 W 1, 1925 I alt, —, 21. März 1914, l, k, 9., Hebragasse 5, XX/7,

Fenz Alfred, V, 1883, 1904 W 18, —, F, 16. März 1902, l, k, 5., Schönbrunner Straße 118/9, X/37.

Fenz Margarete, V, 1899, 1918 W 7, —, —, 27. September 1918, l, k, 4., Waaggasse 7, X/23.

Fenzl Johann, H, 1900, 1918 W 21, 1926 II alt, —, 3. Februar 1919, vh, k, Purkersdorf, Herrengasse 6, ⊛ (Schw.), XV/3.

Fenzl Karl, prov. Lt, 1888, 1909 R, —, —, 3. November 1907, vh, k, 18., Argauergasse 3/11, II/20.

Fenzl Viktoria, O, 1887, 1906 W 1, 1908, —, 3. November 1915, l, k, 18., Währinger Straße 137, ⊛, XX/14.

Ferrant Maria, V, 1883, 1903 W 17, —, —, 10. November 1907, l, k, 9., Lustkandlgasse 13/6, R 54=1=43, XX/20.

Ferschl Marie, H, 1895, 1914 W 7, 1919, —, 3. Februar 1913, l, k, 13., Meiselstraße 81, XIII/8.

Ferschmann Barbara, V, 1893, 1912 W 19, —, —, 25. September 1912, l, k, 9., Canisiusgasse 2, IX/11/12.

Ferstl (König) Marie, V, 1893, 1912 W 8, —, —, 16. September 1912, vh, k, 18., Julienstraße 18, XVI/24.

Feßl Helene, V, 1892, 1913 W 1, —, —, 23. September 1912, l, k, 10., Reisingergasse 10/2/9, ⊛, X/29.

Feßl Robert, H, 1896, 1915 W 21, 1930 I alt, —, 16. März 1914, vh, k, 21., Donaufelder Straße 45, ⊕, O, XXI/9.

Feßler Barbara, Sp, 1868, —, —, 1897 F/1903 St, 9. Februar 1909, l, k, 4., Favoritenstraße 10, IV/1/3.

Fetter Olga, V, 1883, 1902 W 1, —, —, 1. März 1902, l, k, 18., Simonngasse 4, A 26=1=28, XVI/20.

Fetty Josef, V, 1895, 1914 W, —, H, 16. September 1912, vh, k, 21., Scheunenstraße 7, ⊘, ⊕, O, KTrK., XXI/11.

Fetty Peter, V, 1890, 1910 W 21, —, —, 2. Mai 1908, vh, k, Korneuburg, Bisamberger Straße 58/1/1, XXI/4.

Feucht Franz, V, 1885, 1904 K, —, —, 1. April 1902, vh, k, 19., Schätzgasse 3, XIX/6.

Feuchtinger Friederike, Hd, 1883, 1902 H f. V u. H, —, —, 14. August 1901, l, k, 13., Linzer Straße 47, XIII/4.

Feuchtinger Johann, HilfsL, 1911, 1930 W 3, —, —, —, l, k, 11., Simmeringer Hauptstraße 23, XI/4.

Feuerbach Leopold, HilfsL, 1908, 1930 W 3, —, 1928 Realsch.=Mat., —, vh, k, 5., Margaretenstraße 134/33, X/15/33.

Fexer (Stumpf) Marie, V, 1896, 1915 W 1, —, —, 14. April 1914, vh, k, 3., Weißgärber Lände 36/4/1, III/19.

Fey Franz, V, 1897, 1919 W 3, —, —, 1. April 1919, vh, k, 3., Haidingergasse 25, II/23.

Feyertag Josef, O, 1884, 1903 P, —, —, 16. März 1901, vh, k, Klosterneuburg, Mittlere Ziegelgrub, ⊙, ⊕, KTrK, XIX/12.

Fiala Alexander, O, 1878, 1901 W 18, —, Kaufm. Fortb. / Jugendspiel= u. Hortbetrieb / Bürgerkunde / H, 19. März 1899, vh, k, 18., Gentzgasse 115/2/11, Ehrenzeichen d. amerik. Kinderhortaktion, ⊛, XII/9.

Fiala Heinrich, V, 1897, 1916 W, —, —, 5. Oktober 1915, vh, k, 18., Weimarer Straße 2/8, ⊛, XX/12.

Fiala Leopold, H, 1890, 1909 W 3, 1919 III alt, E, 14. April 1907, g, k, 3., Sieglgasse 1, slb. ⊘ (Schw.), ⊘ (Schw.), ⊙, KTrK., VII/4.

Fiala Leopold, V, 1897, 1916 W 3, —, —, 7. Jänner 1919, vh, k, 5., Margaretengürtel 24—36/3, KTrK., ⊛ (Schw.), X/25.

Fiala Ludwig, H, 1892, 1911 W 3, 1919 II alt, —, 23. März 1909, vh, k, 3., Geusaugasse 41, ⊛, III/1.

Fiala (Nechwalski) Marie, V, 1894, 1913 W 1, —, —, 17. Februar 1913, vh, k, 3., Geusaugasse 41, III/19.

Fiala (Rieger) Marie, H, 1896, 1917 W 1, 1924 III alt, —, 1. März 1917, vh, k, 5., Margaretengürtel 24—34, Stg. 3, X/1.

Fiala Rudolf, V, 1886, 1905 Budweis, —, —, 6. März 1903, vh, k, 13., Diesterweggasse 39/2/18, ✠, slb. VK., br. EMed., ⊛, XIII/26.

Fichter Hildegard, V, 1899, 1918 Leitmeritz, —, Lehrbef. f. Tschech., 10. Jänner 1921, vh, k, 18., Antonigasse 41, XVI/4.

Fichtinger (Berger) Hedwig, V, 1888, 1907 W 1, —, —. 16. September 1912, vh, ak, 7., Gutenberggasse 1, XVI/10.

Fichtinger Karl, V, 1896, 1915 W 3, —, —, 24. April 1919, vh, ak, 7., Gutenberggasse 1, ⊛, XVI/5.

Fieber Adalbert, H, 1889, 1909 W 3, 1918 II alt, Sch, 11. September 1907, vh, k, 5., Bräuhausgasse 6/3/9, X/10.

Fieber (Neumann) Margarete, V, 1891, 1911 W 1, —, —, 12. Mai 1910, vh, k, 5., Bräuhausgasse 6/4/9, A 39=1=92, ⊛, IV/8.

Fiebiger Marie, Sp, 1875, —, —, F/E/St, 6. Juli 1910, l, k, 12., Ruckergasse 20/6, R 31=1=82 U, XII/6.

Fiedler Marie, V, 1884, 1916 W 8, —, —, 16. September 1915, I, k, 3., Krummgasse 2/5, XI/7.

Fiedler Marie, V, 1891, 1911 W 8, —, —, 6. Juli 1911, I, k, 15., Märzstraße 11, XIV/14.

Fieger Elsa, H, 1893, 1912 W 1, 1919 II alt, —, 21. Oktober 1910, I, k, 18., Klostergasse 37, Stg. 1/7, A 21=1=59 Z, XVIII/5.

Figdor Moritz, R mos, 1887, 1909 Budapest, —, 1912 Rel.=Pr., 1. Juli 1907, I, mos, 2., Franz=Hochedlinger=Gasse 26/12, II/26, XVI/1/14.

Figuli Oskar, V, 1888, 1909 K, —, —, 28. August 1907, I, k, 8., Uhlplatz 5, O, Ⓚ, XVII/15.

Fil Karl, V, 1892, 1912 W 21, —, —, 13. Juli 1910, w, k, 19., Fröschelgasse 10, II/22.

Fila (Dippold) Marie, Hd, 1890, —, —, 1908 Hd, 29. September 1915, g, k, 8., Lerchenfelder Straße 46, VIII/2/4.

Fila Viktor, V, 1903, 1923 W 3, —, Tschech., 1. Februar 1924, vh, k, 21., Erzherzog=Karl=Straße 65—79/3/5, R 43=6=78, XXI/5.

Filip Josef, V, 1890, 1910 W 18, —, H, 2. Juli 1908, vh, k, 17., Weidmanngasse 22, B 40=8=83, XVII/6.

Findeis Hedwig, H, 1888, 1907 W 8, 1912, —, 7. April 1906, I, k, 13., Lainzer Straße 132 b, XII/3.

Findeis Marie, Dr., H, 1886, 1906 W, 1910, phil. Dokt., 11. Juli 1904, I, k, 13., Lainzer Straße 132 b/1/7, XII/1.

Fink Anna, H, 1899, 1917 Aussig, 1931 II neu, —, 6. März 1917, I, k, 20., Webergasse 3/3/15, XX/2.

Fink Marianne, H, 1896, 1915 W 1, 1932 I alt, —, 16. März 1914, I, k, 18., Edelhofgasse 25, XX/7.

Fink Marie, Hd, 1885, —, 1904 K, —, 2. September 1913, I, k, 5., Bräuhausgasse 8, XII/8.

Finke, P. Agapitus, prov. R, 1878, —, —, —, —, I, k, 1., Habsburgergasse 11, X/27/34.

Fischer Adolf, V, 1898, 1919 W 3, —, —, 2. Mai 1919, I, k, 2., Laufbergergasse 6/14, Ⓚ, II/7.

Fischer Anton, R k, 1889, 1904 H, —, —, 1. März 1912, I, k, 19., Gspöttgraben 5, B 10=5=74, XX/9.

Fischer Anton, O i. R., R k, 1871, 1892 W 3, —, —, —, vh, k, Hadersdorf=Weidlingau, Alois=Czedik=Gasse 3, XIII/29.

Fischer Bernhard, Dr., HilfsL, 1906, 1929 W. —, phil. Dokt., 17. November 1933, I, mos, 2., Wolmuthgasse 15, XXI/9.

Fischer Elsa, V, 1894, 1914 W 7, —, —, 10. Mai 1913, I, k, 3., Rasumofskygasse 3/1/3, XIII/26.

Fischer Emil, O, 1883, 1903 W 3, —, —, 12. Mai 1901, vh, k, 17., Steinergasse 2/2, XVII/9.

Fischer Ferdinand, O, 1885, 1905 W 18, —, —, 2. Juli 1903, vh, k, 18., Weimarer Straße 5, XVIII/8/9.

Fischer Gottfriede, V, 1899, 1918 Brünn, —, —, 1. September 1918, I, k, 21., Eugen=Bormann=Gasse 7, XXI/15.

Fischer Gustav, V, 1887, 1907 P, —, —, 18. März 1906, vh, k, Klosterneuburg, Dr.=Dollfuß=Platz 9, IX/12.

Fischer Hedwig, H, 1896, 1915 W 19, 1926 I alt, —, 5. Mai 1914, vh, k, 17., Kretschekgasse 35, XVII/8.

Fischer Hedwig, Hd, 1877, 1907 W 1, —, —, 26. Mai 1908, I, k, 19., Billrothstraße 20, Ⓚ, XIX/2/14.

Fischer (Zettl) Hermine, V, 1897, 1917 Budweis, —, —, 1. März 1917, vh, k, 3., Custozzagasse 3, II/13.

Fischer (Czernoch) Hermine, H, 1887, 1906 W 8, 1914 I alt, 1909 Klavier / 1929 Hauswirtsch. u. Kdpfl., 1. April 1904, vh, k, 8., Alserstraße 57, 2/19, II/14.

Fischer (Böhm) Hildegarde, V, 1896, 1917 W 1, —, —, 21. Februar 1914, vh, k, 3., Geusaugasse 41, XI/9.

Fischer Hubert, H, 1898, 1918 W 1, 1927 I alt, —, 8. Februar 1915, vh, k, 17., Kretschekgasse 35, Ⓚ, XVII/4.

Fischer Johann, H, 1892, 1919 W 1, 1933 IV neu, —, 27. September 1912, vh, k, 3., Landstraßer Hauptstraße 135/12, Ø, Ⓓ, O, III/5.

Fischer Leopold, R k, 1887, 1909 H, —, 1913 theol. Stud. Univ. W, 1. März 1911, I, k, 3., Rasumofskygasse 9—11/20, X/14/16.

Fischer Margarete, H, 1896, 1916 W 1, 1922 III alt, Lehramtspr. St, 16. September 1915, I, k, 1., Grünangergasse 10, XI/3.

Fischer (Ditrich) Marie, H, 1891, 1911 W 1, 1919 II alt, —, 1. Dezember 1909, vh, k, 1., Opernring 7/56, B 25=1=49 B, XVI/14.

Fischer Marie, HilfsL, 1905, 1925 W 1, 1933 III neu, Erg.=Mat., —, I, k, 5., Schönbrunner Straße 58/17, V/4.

Fischer (Dini) Marie, H, 1897, 1916 W 17, 1923 I alt, —, 26. September 1915, vh, k, 6., Millergasse 46/2/19, XIV/2.

Fischer=Colbrie (Marchetti) Mathilde, H, 1884, 1903 W 8, 1916 III alt, E / Hd, 7. April 1908, I, k, 13., Isbarygasse 20 a, U 32=2=85, XIII/6.

Fischer Michael, V, 1887, 1906 W 18, —, —, 9. April 1902, vh, k, 18., Vinzenzgasse 10/2/21, Ⓚ (Schw.), XVIII/4.

Fischer Olga, V, 1889, 1909 W 8, —, —, 15. Oktober 1907, I, k, 3., Rasumofskygasse 3/3, III/23.

Fischer Otto, H, 1887, 1917 W 1, 1924 II alt, —, 1. März 1917, vh, k, 6., Millergasse 46, XIV/5.

Fischer Stephanie, Dr., H, 1884, 1904 W 8, 1910 II alt, —, 6. November 1903, I, k, 12., Ratschkygasse 52, R 38=7=64, XIV/4.

Fischer (Schrommer) Stephanie, V, 1885, 1904 W 17, —, —, 15. November 1903, vh, ev, 7., Lerchenfelder Gürtel 38/2/16, XVI/16.

Fischer Willibald, R k, 1901, 1924 W 12, —, Theol. F, —, I, k, 12., Niederhofstraße 8, R 33=7=48, XII/5/23.

Fischerleitner August, V, 1892, 1912 W 18, —, —, 15. Mai 1911, g u. vh, ak, 8., Laudongasse 57/25, Ø, Ⓓ, KTrK., Vrw. Med., XVI/1.

Fitz Anna, V, 1894, 1915 W 1, —, —, 16. März 1914, I, k, 18., Theresiengasse 49, Hi/7.

Fitz Hilda, V, 1897, 1916 W 1, —, —, 16. September 1915, I, k, 12., Zenogasse 8/9, XII/11.

Fitzga (Koliha) Marie, V, 1882, 1901 W 8, —, —, 21. November 1900, vh, k, 3., Barichgasse 6 a, U 18=6=36, I/5.

Flach (Floeck) Hilda, V, 1897, 1917 W 7, —, —, 14. März 1917, vh, k, 12., Schlöglgasse 7 a, XII/24.

Flach Leopoldine, V, 1897, 1916 W 1, —, —, 28. September 1915, I, k, Klosterneuburg, Nikolaihofgasse 4, Klosterneuburg 14=38, XX/9.

Flamm August, H, 1897, 1915 W 1, 1929 III alt, —, 9. Jänner 1919, vh, k, 20., Pater=Abel=Platz 1, Ⓚ (Schw.), XX/3.

Flamm Emilie, Dr., H, 1888, 1908 W 19, 1913 II alt, Mi, 22. Februar, 1907, I, k, 8., Lerchenfelder Straße 122, VII/2.

Flandorfer Rudolf, R k, 1904, 1923 H, —, —, —, I, k, 7., Lerchenfelder Straße 111/5, VII/7, VIII/1/7.

Flatz Hilde, Dr., Sp, 1906, 1928 W 1, —, Erg. f. Realgymn., —, I, k, 2., Mendelssohngasse 14/19, R 41=1=87 U, XI/2/4, III/7.

Fleischl Alois, V, 1887, 1913 W 3, —, —, 26. November 1911, vh, k, Perchtoldsdorf, Bahnzeile 25, ✠ (Schw.), ⊘ (Schw.), KTrK., Ⓚ, XIII/30.

Fleischmann Ernst, R ev, 1891, 1911 W 3, —, —, 4. April 1911, vh, ev, 8., Neudeggergasse 16/7, ⊘ (Schw.), Ⓜ (Schw.), KTrK., Vrw. Med., II/24/30, XII/7.

Fleischmann Johann, Dr., H, 1895, 1914 K, 1920 II alt, phil. Dokt., 16. September 1912, vh, k, 3., Gerlgasse 15, ⊘ (Schw.), MVK. III. (Schw.), KTrK., Vrw. Med., XI/1.

Fleischmann Margarete, V, 1892, 1911 W 19, —, F, 11. März 1911, I, k, 19., Döblinger Hauptstraße 77, XIX/9.

Fleischmann Marie, V, 1896, 1915 W 19, —, —, 14. März 1914, I, k, 19., Döblinger Hauptstraße 77, XIX/6.

Florian (Bodenstein) Adolfine, V, 1884, 1905 K, —, —, 3. November 1909, w, k, Mauer, Kirchengasse 8, XIII/2.

Florian Karoline, H, 1897, 1916 S, 1924 II alt, Ko / G / T, 1. November 1915, I, k, 11., Hauffgasse 9/1, XI/2.

Florian Marie, H, 1894, 1914 W 1, 1919 I alt, Ko / Kdpfl., 19. Februar 1913, I, k, 1., Blutgasse 5, V/3.

Floymayr Viktor, O, 1888, 1908 P, —, —, 25. April 1906, vh, k, 16., Neulerchenfelder Straße 51, O, KTrK., Ⓚ, XVI/31.

Focke Longin, R ak, 1876, 1894 Münster, Westfalen, —, —, —, vh, ak, 12., Gaudenzdorfer Gürtel 15, Stg. 18/2, R 31=9=75, XIII/21.

Foitik Emilie, V, 1890, 1910 Teschen, —, —, 29. März 1911, I, k, 8., Albertgasse 51, Stg. 2, XX/20.

Follner Josef, V, 1895, 1915 W 21, —, Lehramtspr. f. St, 2. April 1916, vh, k, 16., Fröbelgasse 8, Ⓚ, XVI/4/35.

Follner (Bauer) Leopoldine, V, 1904, 1923 W 1, —, —, 30. Mai 1928, vh, k, 11., Simmeringer Hauptstraße 1, XXI/7.

Follner (Gaida) Mathilde, V, 1898, 1920 W, —, Lehrbef. f. tschech. Sp., 16. September 1922, vh, k, 16., Fröbelgasse 8/2/16—18, X/15.

Foltanek Otto, V, 1887, 1907 W 3, —, St / H, 21. März 1906, vh, k, Hans=Sachs=Gasse 6/3/10, B 41=6=94, O, Ⓜ, KTrK., Vrw. Med., IV/7.

Foltin Eduard, O, 1888, 1907 P, —, 1913 kaufm. Fortbsch., 16. März 1905, vh, k, 17., Palffygasse 27, VII/10.

Fontana Elisabeth, V, 1887, 1907 W 1, —, —, 16. März 1906, I, k, 3., Landstraßer Hauptstraße 36, III/23.

Forman Eduard, R k, 1894, —, —, —, 29. Februar 1915, I, k, 3., Krummgasse 2 a, XII/2.

Formanek Hilda, HilfsL, 1905, 1925 W 1, —, —, —, I, k, 6., Dreihufeisengasse 13, A 36=3=95, VI/5.

Formanek Emma, Dr., H, 1895, 1914 W 1, 1918 I alt, 1929 Erg.=Mat. / 1934 phil. Dokt., 4. Jänner 1913, I, k, 3., Hainburger Straße 20, 1/6, XX/2.

Formanek Marie, V, 1881, 1905 W 1, —, —, 16. September 1904, I, k, 3., Barichgasse 2, III/20.

Forst Rudolf, V, 1891, 1911 W 1, —, —, 23. März 1909, vh, k, 2., Fugbachgasse 5/3/25, II/24.

Forster Ludwig, H, 1897, 1916 W 1, 1924 III alt, —, 16. September 1915, I, k, 17., Helblinggasse 7/14, Ⓚ, XVII/4.

Förster (Bittner) Friedrike, V, 1883, 1902 Troppau, —, —, 9. Dezember 1909, w, ev, 7., Burggasse 51, VII/8.

Förster Robert, D, 1885, 1904 Bielitz, 1908 III alt, —, 22. März 1902, vh, ev, 3., Kardinal=Nagl=Platz 7/24, B 56=4=36, Off. EZ. II. v. Rot. Kr., Ⓚ, Hi/2, III/9.

Forsthuber Adolf, St, 1898, 1917 W 21, 1919 I alt, St, 1. März 1917, I, k, 8., Laudongasse 69, VIII/3, IX/3.

Forstinger Heinrich, H, 1896, 1915 W 18, 1934 I neu, —, 16. März 1914, I, k, 18., Semperstraße 20/1/7, Ⓚ, XVI/5.

Forstreiter Johann, H, 1895, 1914 N, 1927 III alt, —, 28. September 1912, vh, k, 13., Stuweckengasse 22, O, KTrK., XIII/11.

Fortana Irene, H, 1886, 1905 W 1, 1915 I alt, —, 8. Februar 1904, I, k, 3., Landstraßer Hauptstraße 36, III/6.

Frank Auguste, H, 1889, 1909 W 8, 1922 I alt, —, 18. April 1911, I, k, 1., Grünangergasse 10, XI/3.

Frank (Aufreiter) Elisabeth, O, 1886, 1905 W 8, 1907, —, 17. September 1903, vh, k, 7., Kaiserstraße 15/3/23, B 34=1=51 Z, XV/7.

Frank Franz, H, 1888, 1908 W, 1919 II alt, St / T, 26. Oktober 1906, vh, k, 18., Herbeckstraße 67, 2/12, Ⓚ, XVIII/1.

Frank Georg, H, 1884, 1906 Eger, 1911 II alt, Gk, 6. September 1903, vh, k, 10., Neusetzgasse 4/26, O, KTrK., X/5.

Frank Johann, HilfsL, 1904, 1923 W, —, —, —, vh, k, Tiergarten, Hermesgasse 7/1, XIII/14.

Frank Josef, V, 1884, 1904 W 18, —, —, 10. Juli 1902, vh, k, 10., Dampfgasse 1, X/25.

Frank Josef, V, 1891, 1911 W 1, —, —, 23. März 1909, vh, k, 19., Weinberggasse 41, XIX/8.

Frank Karl, V, 1892, 1911 Brünn, —, 1924, 29. August 1909, vh, mos, 9., Dreihackengasse 10/3, ⊙, Tsch/6.

Frank Karl, R k, 1892, 1912 W, 1922 Tsch, —, 1. Juli 1915, I, k, 13., Speisinger Straße 105, A 54=1=43, T/1.

Frank Margarete, D / St, 1888, 1907 W 1, 1912 I alt, St / Gk, 6. April 1906, I, k, 3., Juchgasse 16, ⊗, XVIII/2.

Frank Margarete, V, 1883, 1902 W 1, —, T, 7. Februar 1901, I, k, 3., Neulinggasse 32/2/12, III/15.

Frank Martha, V, 1883, 1902 W 1, —, 1903 T, 10. Februar 1901, I, k, 3., Neulinggasse 32, U 11=6=83, III/13.

Franke Hermann, R k, 1890, —, —, —, —, I, k, 16., Siedlung Starchant, Möreckeweg 23, XVI/35.

Franke Johann, Dr., H, 1897, 1917 W 1, 1920 II alt, —, 1. März 1917, vh, k, 4., Favoritenstraße 21/14, X/9.

Franke Margarete, V, 1889, 1909 W 1, —, —, 9. Juli 1908, I, k, 13., Teybergasse 8, A 51=1=60, XIII/17.

Franke Walter, HilfsL, 1907, 1925 W 3 / 1927 P. J. W 7, —, —, —, vh, k, 5., Bachergasse 9, V/1.

Franz (Lesigang) Elfriede, H / Sp, 1897, 1916 W 8, 1932, —, 16. September 1915, g, k, 3., Kübeckgasse 16/2/22, III/7.

Franz Josef, V, 1896, 1917 W 1, —, —, 1. Juni 1916, vh, k, 8., Josefstädter Straße 87, X/10.

Franz (Lenz) Olga, V, 1888, 1908 V, —, —, 8. Mai 1907, w, k, 12., Ruckergasse 59, XII/22.

Franzel Hermine, Sp, 1889, —, 1923 F / 1929 It, E / F / It, —, I, k, 4., Rienößlgasse 1, I/1, XVII/5, XXI/8.

Franzl Adolfine, Hd, 1886, —, 1911, —, 7. April 1916, I, k, 11., Geiselbergstraße 41/2/12, XI/4.

Fraundörfer Anna, Hd, 1884, —, —, H, 24. November 1908, I, k, Langenzersdorf, Pamessergasse 13, XXI/28.

Fraundörfer Aurelie, H, 1879, 1904 W 1, 1909 III alt, —, 28. Februar 1905, I, k, Langenzersdorf, Pamessergasse 13, II/14.

Fraunhofer Anton, O, 1885, 1905 R, —, —, 18. März 1903, vh, k, 19., Cobenzlgasse 85, ⊙, ◍, KTrK., XIX/10.

Freiberger Viktor, V, 1898, 1916 F, —, —, 9. Jänner 1919, vh, k, 18., Ladenburggasse 20/5, A 21=1=94 L, XIX/14.

Freiding (Lener) Antonie, V, 1894, 1913 Budweis, —, —, 27. Juli 1911, vh, k, Schwechat, Pellergasse 7, XI/12.

Freiding Josef, H, 1895, 1914 W 1, 1928 III alt, —, 29. September 1912, vh, k, Schwechat, Pellergasse 7, ⊘ (Schw.), XI/3.

Freisinger Anton, V, 1899, 1918 W 1, —, —, 1. September 1918, I, k, 17., Ferchergasse 18/7, VIII/1.

Freith Franz, V, 1886, 1906 W 21, —, —, 29. März 1904, vh, k, 5., Embelgasse 49/1/7, X/24.

Freudenberger Josef, R k, 1881, 1901 M H, —, —, 1. März 1903, I, k, 1., Seitenstettengasse 5, XX/1/3.

Freund Anna, V, 1896, 1917 W StArch., 1919, —, 1. März 1917, I, k, 9., Garnisongasse 4/3, A 22=9=73, XI/6.

Freund Maximilian, H, 1891, 1910 W 3, 1920 III alt, —, 11. Mai 1908, vh, ev, 12., Längenfeldgasse 6/8, XII/5.

Freunthaller Adolf, SchR / D, 1887, 1906 R, 1912 Tsch / 1914 H III alt, —, 1. April 1914, vh, k, 19., Hofzeile 15, B 11=0=21 (Nebenstelle), Eis. Kr. III., MWK. III., slb. ⊘, ⊘, KTrK., Vrw. Med., eis. Kr. II., T/1.

Freyer Ernst Johann, O, 1882, 1903 W 18, —, —, 12. Mai 1901, vh, k, 5., Stolberggasse 32/15, ⊘ (Schw.), ◍, KTrK., Vrw. Med., slb. EMed. v. Rot. Kr. (KD.), X/33.

Frick Max, V, 1883, 1905 W 21, —, —, 15. Februar 1917, vh, k, 4., Preßgasse 9, IV/4.

Fridetzky (Hiesberger) Magdalena, V, 1894, 1913 W 19, —, —, 26. Oktober 1912, vh, ak, 9., Nußdorfer Straße 10, A 13=3=14, IX/11.

Frieben Johann, V, 1897, 1916 W 1, —, —, 12. Dezember 1918, I, k, 13., Weinzierlgasse 2, XIII/5.

Friedel Maximilian, V, 1891, 1912 W 1, —, —, 23. April 1910, vh, k, 19., Döblinger Hauptstraße 17/3, ◍, KTrK., Vrw. Med., XIX/5.

Friedl Anna, V, 1889, 1911 Krakau, —, —, 1. März 1919, I, k, 21., Floridsdorfer Hauptstraße 17, XXI/27.

Friedl Emanuel, R ak, 1880, 1899 W 3, —, 2. Stpr. a. d. Techn. Hochsch., —, vh, ak, 20., Treustraße 31/1/11, A 40=7=33, XIV/18, XIII/21.

Friedl Johanna, V, 1891, 1911 W 8, —, —, 16. März 1914, vh, k, 4., Wohllebengasse 5, U 48=2=14, XVII/8.

Friedmann (Kraus) Hedwig, H, 1894, 1913 W 8, 1918 II alt, —, 16. September 1913, g, mos, 2., Obere Donaustraße 79, A 45=1=29, XXI/7.

Friedmann Otto, HilfsL, 1903, 1929 W 3, —, —, —, vh, mos, 9., Schlickplatz 2/12, XX/5.

Friedrich-Rieger (Rieger) Else, R ev, 1883, 1929 W 2, —, E / F, —, g, ev, 7., Neubaugasse 25, B 32=9=53, X/25, XV/1.

Friedrich Heinrich, H, 1892, 1912 W 1, 1920 II alt, Gk, 9. April 1911, vh, k, 6., Linke Wienzeile 182, Stg. 7/10, VI/1.

Friedrich Johann, R k, 1903, —, —, —, —, I, k, 3., Rennweg 91, III/4/16.

Friedrich Josef, R k, 1886, 1905 H, —, —, 11. April 1907, I, k, 13., Veitingergasse 53/13, XVI/8.

Friedrich, P. Lubentius, R k, 1901, —, —, —, —, I, k, 10., Salvatorianerplatz 1, X/27/34.

Friedrich Rosa, Hd, 1891, 1913 K, —, —, 6. Juli 1916, I, k, 21., Jedleseer Straße 66—94, XXI/2.

Friedrich Rudolf, V, 1901, 1920 W 1, —, —, 2. Mai 1929, I, k, 3., Landstraßer Hauptstraße 6, XX/10.

Friedrich Rudolf (Reinhard), R k, 1904, 1931 Klosterneuburg, —, —, —, I, k, 19., Pfarrplatz 3, XIX/1/6.

Friesenbichler (Elß) Ottilie, V, 1889, 1909 W 7, —, —, 19. April 1908, vh, k, 6., Millergasse 50, XIV/14.

Frimmel Emma, HilfsL, 1898, 1920 W 1, —, dipl. Krankenpfl., —, I, k, 18., Cottagegasse 12, XX/4.

Frinder Otto, H, 1894, 1914 W 1, 1928 I neu, —, 16. September 1912, vh, Adv., 16., Wiesberggasse 15, ® (Schw.), XVI/11.

Frisch (Paradeiser) Margarete, Hd, 1886, 1906 W 3, —, Ko, 5. Dezember 1907, w, k, 18., Bäckenbrünnlgasse 7, ®, XIX/3/8.

Frisch Marianne, V, 1890, 1911 W 1, —, —, 20. Dezember 1909, I, k, 3., Lorbeergasse 13, II/30.

Frisch (Pawlik) Pauline, V, 1899, 1918 K, —, —, 1. Oktober 1918, vh, k, 12., Gaudenzdorfer Gürtel 15/8, V/4/15.

Frisch Richard, HilfsL, 1913, 1932 F, —, T / H, —, I, k, 21., Werndlgasse 9 A, XXI/1.

Frischauf Olga, V, 1899, 1918 K, —, —, 1. September 1918, I, k, 15., Sechshauser Straße 14, III/7.

Frischenschläger Franz, H, 1895, 1916 F, 1924 III, —, 5. Dezember 1918, vh, k, 15., Giselhergasse 6/5/8, U 38=805, XII/2.

Fritsch Alfred, HilfsL, 1898, 1931 W 1, —, —, —, vh, k, 10., Senefeldergasse 22/1/8, X/22.

Fritsch Alois, V, 1895, 1914 W 1, —, —, 16. September 1912, vh, k, 16., Rankgasse 2, KTrK., XVI/15.

Fritsch Felix, H, 1897, 1919 W 3, 1928 III neu, —, 19. Mai 1919. I, k. Perchtoldsdorf, Fröhlichgasse 12, —, O 2, KTrK., Vrw. Med., XIII/7.

Fritz (Letz) Anna, V, 1893, 1913 W, —, —, 28. März 1914, vh, k, 10., Siedlung am Wasserturm 107, R 13=6=77, X/30.

Fritz (Depisch) Auguste, V, 1890, 1909 W 1, —, —, 27. Juni 1908, g, k, 15., Reithofferplatz 15, ®, XIV/19.

Fritz Edmund, V, 1888, 1908 P, —, Mſ an Mittelsch., 24. März 1906, g, k, 10., Bürgergasse 6/1/7, X/18.

Fritz (Wenger) Emma, Sd, 1895, 1915 W 19, 1928 Hf, —, 1. Oktober 1914, vh, ev, Mauer, Gebirgsgasse 14, ®, Hi/5.

Fritz Leopold, V, 1903, 1922 R, —, —, 10. Dezember 1930, vh, k, 6., Sonnenuhrgasse 1/6 a, B 28=7=85 (Gumpinger), X/26.

Fritzl Eugenie, Hd, 1883, —, —, 1910 K Hd, 5. April 1913, I, k, 21., Andreas=Hofer=Gasse 9, A 60=808, XX/9/17.

Fröhlich (Koll) Anna, Hd, 1888, 1913 W 1, —, —, 9. Mai 1919, w, k, 7., Lindengasse 26, B 37=1=48 L, Hi/3, VI/6/7.

Fröhlich (Schloßhauer) Johanna, V, —, 1914 W, —, —, 25. Jänner 1913, w, k, 13., Versorgungsheimstraße 24, XIII/14.

Fröhlich Ludwig, H, 1895, 1914, 1925 I alt, —, 18. Juni 1917, vh, k, 6., Brückengasse 2, —, MVK. III. (Schw.), Ⓜ, O, KTrK., XIII/2.

Fromme (Brem) Marie, V, 1893, 1913 W 8, —, —, 19. November 1912, vh, ev, 19., Friedlgasse 40/11, XIX/6.

Fronz Marie, V, 1889, 1908 W 1, —, —, 12. September 1907, I, k, 18., Dürwaringstraße 18, XVI/17.

Fröschl Hilda, V, 1892, 1912 W 1, —, Sch, 17. August 1910, I, k, 21., Schloßhoferstraße 48, XXI/28.

Frühling Anton, Sd, 1899, 1919 W 21, 1934 Hf, Schwererziehbare, 1. September 1921, vh, k, 21., Erzherzog=Karl=Straße 208, Hi/11.

Frummel Alexander, R k, 1900, 1918 W, —, —, —, I, k, 3., Rennweg 91, III/16/17.

Fuchs (Dohnal) Berta, V, 1895, 1915 W 8, —, —, 16. März 1914, vh, k, 9., Mariannengasse 17/3/12, XX/23.

Fuchs Franziska, Hd, 1880, —, 1904 Hd, —, 22. Juni 1917, vh, k, 10., Ehrenfelsgasse 2, V/4.

Fuchs Hedwig, Dr., Sp, 1901, 1922 W 8, 1927 Lehrbef. f. Mittelsch., Mi / E, —, I, mos, 2., Rotensterngasse 33/16, XXI/5.

Fuchs (Kahler) Hildegard, V, 1892, 1911 Aussig, —, —, 27. September 1912, vh, k, 3., Marxergasse 37, U 19=7=28, III/12.

Fuchs Johann, V, 1897, 1916 W 18, —, —, 18. September 1915, g, k, 13., Sporckplatz 3, XVI/13.

Fuchs (Micko) Marie, V, 1898, 1917 Budweis, 1919, —, 10. Mai 1917, I, k, 13., Franz=Petter=Gasse 23, XIII/20.

Fuchs Marie, V, 1892, 1914 W 1, —, —. 23. Jänner 1913, I, k, 18., Währinger Gürtel 51, XVI/15.

Fuchs Rudolf, H, 1898, 1919 W 18, 1929 II neu, —, 1. April 1919, I, k, 12., Hetzendorfer Straße 101/1/9, XII/7.

Fuchs Viktor, V, 1889, 1909 R, —, —, 28. August 1907, vh, k, 3., Kölblgasse 26/1/19, ®, III/16.

Fuchshuber Wunibald, V, 1886, 1906 W 3, —, —, 14. April 1906, vh, k, 15., Hackengasse 27, Ø (Schw.), KTrK., XVI/35.

Fuderer Viktor, V, 1894, 1913 W 18, —, —, 2. September 1911, I, k, 9., Brünnlbadgasse 10, IX/10.

Fuhri (Lind) Gisela, V, 1895, 1915 W 7, —, —, 15. März 1914, vh, k, 15., Markgraf=Rüdiger=Gasse 11, VII/10.

Führer Gustav, HilfsL, 1908, 1928 W 1, —, —, 3. November 1934, I, k, 12., Arndtstraße 77, XII/18.

Führer Johann, Lt, 1886, 1906 W 21, 1913 III alt, —, 16. März 1906, vh, k, Klosterneuburg, Anzengrubergasse 3, ®, V/6.

Führer Karl, V, 1890, 1910 W 21, —, —, 1. August 1908, vh, k, 20., Donaueschingenstraße 26, II/23.

Führich Anselma, HilfsL, 1897, 1931 W 19, —, —, 7. Jänner 1935, I, k, 1., Kurrentgasse 10/15, IX/5.

Führing Maximilian, Dr., Lt, 1892, 1911 W 1, 1925 Sp, Rig. a. Phil., Päd. u. Ethnol., 5. Juli 1909, vh, k, 18., Gentzgasse 137, R 62-9-60, KTrK., Hi/7.

Führing (Wurst) Rosa, Hd, 1895, 1913 W, —, —, 13. Februar 1916, vh, k, 18., Gentzgasse 137, R 62-9-60, IX/3.

Fuhrmann Arsena, V, 1879, —, —, —, 8. August 1917, I, k, 2., Taborstraße 87/18, X/3.

Fünkh (Kißling) Anna, V, 1891, 1911 W 1, —, —, 23. Juli 1910, vh, k, 13., Jagdschloßgasse 15 R 32-7-44, XIII/32.

Füracker, P. Georg, prov. R k, 1888, —, —, —, —, I, k, 3., Hagenmüllergasse 43, III/6.

Fürst Alfred, V, 1887, 1908 F, —, —, 18. Mai 1906, vh, k, 17., Hernalser Hauptstraße 107, ⓓ, ○ 1, KTrK., XVII/11.

Futterknecht (Hredil) Anna, V, 1896, 1915 K, —, —, 21. März 1914, vh, k, 2., Nordwestbahnstraße 31/3/11, II/18.

Futterknecht August, R k, 1881, —, —, —, 1. März 1903, I, k, 10., Favoritenstraße 130, X/9.

Gabler Berta, V, 1888, 1917 K, 1934 IV neu, —, 7. März 1917, I, k, 21., Kinzerplatz 4, XXI/3.

Gablmeier Adele, Hd, 1885, —, —, —, 27. August 1909, I, k, 3., Löwengasse 4, III/6.

Gabriel (Puluj) Olga, V, 1891, 1912 Prag, —, —, 4. November 1912, g, gr k, 12., Wienerbergstraße 10, Stg. 12, R 14-6-65, XII/8.

Gadringer Friedrich, H, 1892, 1911 W 1, 1919 III alt, —, 21. März 1909, g, k, 3., Hießgasse 2 MVK. III. (Schw.), ⊘ (Schw.), ⓓ, KTrK., Vrw. Med., Ⓚ (Schw.), XII/3.

Gadringer (Fiebiger) Margarete, V, 1894, 1915 W 7, —, —, 16. März 1914, g, k, 3., Juchgasse 30, B 50-4-19, XI/13.

Gafton Hildegarde, V, 1898, 1917, —, —, 1. März 1917, I, k, 17., Müglendergasse 5, XVII/10/15.

Gailhofer Adolf, D i. R. / Sp, 1874, 1905 W 3, 1910 III alt, F, 26. März 1893, vh, k, 3., Venedigerau 4, R 46-1-69 B, XX/3.

Gaisch Alois, V, 1891, 1910 W 1, —, —, 17. März 1908, vh, k, 15., Zinckgasse 19, U 34-904, ⓓ, ○, KTrK., V/2.

Gall Anna, V, 1896, 1915 W, 1932 1. Teil, —, 12. April 1914, I, k, 21., Prager Straße 8, A 60-7-24, XXI/2.

Gall Anton, R k, 1889, 1911 Mödling Hochsch., —, Theol. Hochsch., 1. September 1915, I, k, 18., Bischof-Faber-Platz 7, A 26-5-81, XVIII/7.

Gall Margarete, Hd, 1882, 1914 K, —, —, 11. Februar 1916, I, k, 21., Schloßhoferstraße 48, XXI/3.

Galla Margarete, V, 1898, 1917 W 1 (Urs.), —, —, 1. März 1917, I, k, 3., Kleistgasse 9, B 52-4-23, XI/13.

Gallas Fritz, HilfsL, 1911, 1930 W 3, —, —, —, I, ev, 7., Burggasse 72, X/22.

Gallimberti Karoline, Hd, 1879, 1897 W, —, —, 11. April 1901, I, k, 18., Haizingergasse 8, XVIII/10/11, XIX/10.

Gangl Rudolf, HilfsL, 1910, 1931 W 18, —, 1932 Bef. f. T, I, k, 12., Hohenbergstraße 2/5, X/33.

Gans Karl, H, 1895, 1915 W 3, 1930 III neu, —, 6. Dezember 1918, vh, k, 19., Heiligenstädter Straße 82, Stg. 27, ✠, XIX/1.

Gantner Johann, R k, 1891, 1910 W 8, —, —, —, I, k, 5., Gassergasse 50, X/10.

Gärber (Kamprath) Margarete, V, 1890, 1914 Teschen, —, —, 30. September 1915, vh, k, 2., Obermüllnerstraße 4/20, II/8.

Gardik (Pabischitz) Gisela, Hd, 1877, —, —, —, 14. September 1900, w, k, 18., Gentzgasse 104, XVII/12/14, Hi/8.

Gärtner Anna, V, 1898, 1918 W 1, —, —, 1. September 1918, I, k, 10., Laxenburger Straße 34, R 10-902, X/21.

Gary Franz, V, 1892, 1914 W 18, —, —, 16. September 1912, vh, k, 13., Goldschlagstraße 146, XIII/5.

Gaspari Adolf, D, 1885, 1904 F, 1910 II alt, Gk / Fachz. / Techn., 1. März 1902, vh, k, 21., Strycckgasse 14/9, XXI/4.

Gaß Margarete, H, 1895, 1914 W 7, 1919 I alt, —, 21. September 1912, I, k, 5., Schönbrunner Straße 88, B 21-1-72 L, V/3.

Gasselseder Margarete, V, 1890, 1909 W 1, —, —, 16. Mai 1908, I, k, 7., Sigmundsgasse 2/1, VII/7.

Gastl, P. Josef, R k, 1893, 1913 Bozen, —, Theol., —, I, k, 12., Hasenhutgasse 5, R 30-5-16, XII/20.

Gatterer (Richter) Irene, V, 1889, 1909 W 1, —, —, 1. Jänner 1909, g, k, Perchtoldsdorf, Siebzehnföhrengasse 5, XIII/31.

Gattineau (Benker) Anna, H, 1891, 1910 W, 1914, T, 18. November 1908, vh, k, 6., Stumpergasse 53—55/23, B 23-6-94, XII/1.

Gaubatz Friederike, V, 1888, 1908 W 1, —, —, 15. September 1907, I, k, 15., Mariahilfer Gürtel 25/2/2/45/46, XII/15.

Gauf Johann, V, 1898, 1918 W 18, —, Gk, 27. September 1918, vh, k, 16., Steinmüllergasse 17, Ⓚ, XVI/29.

Gaul Franz, Lt, 1888, 1907 W 3, —, —, 1. April 1905, vh, k, 12., Rechte Wienzeile 247/1/11, eis. VK. m. Kr., Ⓚ, XII/21.

Gauser Johann, R k, 1890, 1909 H, —, —, —, I, k, 13., Pachmanngasse 10, XIII/6/17.

Gawin Margarete, Sp, 1883, 1902 W 1 / 1917 W 3, —, F / E, 30. Jänner 1914, I, k, 18., Salierigasse 5, XX/2.

Gazar (Scherpe) Adele, V, 1897, 1916 W 7, —, —, 16. September 1915, vh, k, 16., Kollburggasse 15, XVI/9.

Gazar August, H, 1895, 1915 W 21, 1929 III alt, —, 22. Jänner 1919, vh, k, 16., Kollburggasse 15, MVK. III. (Schw.), ⓘ, ⓓ, ○, KTrK., Vrw. Med., XVI/6.

Gebauer Emil, O, 1882, 1902 W 21, —, Gk, 10. Mai 1902, vh, k, 19., Heiligenstädter Straße 219, XIX/11.

Gebauer (Prohaska) Olga, V, 1890, 1908 Troppau, —, —, 17. Juli 1914, w, k, 13., Missindorfstraße 16/1/4, XIII/25.

Gehringer Herta, HilfsL, 1912, 1931 W 1, —, —, —, I, k, 13., Goldschlagstraße 171, XIII/29.

Gehrke (Dübel) Marie, V, 1887, 1907 W 1, —, Sch, 15. Juli 1907, vh, ev, 12., Gaudenzdorfer Gürtel 47/3/11, B 21-6-46, XII/14.

Geiger Leopold, HilfsL., 1907, 1926 W 21, —, —, —, I, k, 4., Phorusgasse 7/7, IV/2.

Geiger (Binder) Marie, H, 1891, 1911 Olmütz, 1919 III alt, —, 18. Dezember 1910, w, k, 7., Bandgasse 19/1/15, B 33-6-23, Ⓚ, XVI/14.

Geiringer Erwin, prov. R ev, 1902, 1921 W, —, —, vh, ev, 13., Linzer Straße 47, X/5.

Geisberger Maria, HilfsL, 1902, 1922 W 19, —, Lehrbef. f. Frauengewerbeschulen, 7. Jänner 1935, I, k, 9., Althanstraße 53, IX/5.

Geisler Anton, O, 1883, 1903 W 21, —, —, 17. Juli 1902, vh, k, 18., Herbeckstraße 140/3, XVII/11.

Geiß Georg, Dr., R k, 1894, 1921 S, —, —, —, I, k, 7., Ulrichsplatz 3, VII/5.

Geiß Hilda, V, 1898, 1918, —, —, 27. September 1918, I, k, 14., Mariahilfer Straße 215, R 38-7-70, XIV/19.

Geißlar Franz, V, 1895, 1914 W 18, —, —, 16. März 1914, vh, k, 12., Ratschkygasse 46/12, XII/20.

Geißler Josef, V, 1887, 1910 W 1, —, Ef, 21. Dezember 1908, vh, k, 8., Lerchengasse 26, XVI/22.

Genewein Magdalena, H, 1885, 1904 W, 1910, T, 28. Februar 1903, I, k, 13., Versorgungsheimstraße 51/1/2, XII/1.

Gepp Marie, Hd, 1871, 1904 K, —, —, 12. Oktober 1909, I, k, 19., Sickenberggasse 14, Ⓚ, XIX/2/7/10/13.

Gerasch Isabella, V, 1896, 1916 W 8, —, —, 26. September 1915, I, k, 9., Lustkandlgasse 15, A 17-7-54, IX/11/12.

Gerhardt Emma, H, 1891, 1911 W 1, 1917 I alt, —, 7. April 1910, I, k, 1., Neutorgasse 8/3/9, II/14.

Gerhart Franz, V, 1897, 1915 W 1, —, —, 7. Jänner 1919, vh, k, 5., Franzengasse 2, Ⓚ, X/26.

Gerisch Adolf, HilfsL, 1912, 1933 W 18, —, —, —, I, k, 20., Burghardtgasse 22, XX/5.

Gerlich Richard, H, 1892, 1911 W 3, 1923 III alt, 1927 H, 25. März 1909, vh, k, 21., Kinzerplatz 24/3/3, A 60-6-80, ſlb. ⚔ (Schw.), ⚔ (Schw.), Ⓓ, KTrK., eiſ. Kr. II., Ⓚ, XXI/4.

Gerlich (Lechner) Wilhelmine, V, 1899, 1918 W 8, —, —, 1. September 1918, vh, k, 21., Kinzerplatz 24, A 60-6-80, XXI/27.

Germ Karoline, Sd, 1897, 1916 W 1, 1931 Skr, —, 16. September 1915, I, k, 14., Meinhartsdorfergasse 10, Ⓚ, K/1.

Gerschenkron (Matschnigg) Erika, HilfsL, 1904, 1928 W 1, —, —, —, vh, ev, 13., Meiselstraße 68, XIII/29.

Gerstbacher Emilie, H, 1898, 1917 W 1, 1931, I alt, —, 26. März 1917, I, k, 1., Seilerstätte 2, XI/3.

Gerstbacher Paula, neu angestellt seit 25. März 1935, VertrArbL, 1900, —, —, —, —, I, k, 1., Seilerstätte 2, X/26.

Gerzabek Lothar, H, 1896, 1915 K, 1931 I neu, St, 7. Jänner 1919, vh, k, 19., Eroikagasse 8, B 10-6-55, Ⓓ, O, KTrK., XIX/4/5.

Geßwein Oskar, St, 1904, 1924, 1932 III neu, —, 9. Juni 1928, vh, k, 18., Ferrogasse 40, XX/4/8.

Geutebrück (Adametz) Maria, Sd, 1895, 1917 W, 1923 W SdS, —, 1. März 1917, vh, k, 10., Am Wasserturm 128, R 13-6-78, X/6, Schw/2.

Geyer Franz, V, 1888, 1907 StP, —, Mſ (V) / St, 7. April 1905, vh, k, 21., Wilhelm-Raab-Gasse 2, ✠ (Bd.), XXI/11.

Geyer (Bühn) Margarete, V, 1897, 1918 W 1, —, —, 1. September 1918, vh, k, 18., Abt-Karl-Gasse 21/12, XVII/17.

Geyer Richard, V, 1886, 1905 P, —, Mſ (V) f. LBA, 5. April 1903, vh, k, 21., Schloßhoferstraße 12/2/11, XXI/16.

Gibelhauser Franz, V, 1892, 1911 W 1, —, —, 16. März 1910, vh, k, 13., Faistauergasse 8, MVK. III. (Schw.), ſlb. ⚔, ⚔, Ⓓ, XIII/2.

Gibisch (Jackel) Juliane, V, 1888, 1907 W 7, —, —, 3. Dezember 1905, w, k, 20., Brigittaplatz 11, XX/17.

Gießauf Johann, H, 1898, 1918 W 18, 1927 I alt, —, 1. Februar 1919, vh, k, 5., Gartengasse 20, V/5.

Gießauf (Przibilla) Hermine, Hd, 1887, —, 1906, —, 2. September 1918, vh, k, 7., Seidengasse 25, VII/3.

Gießauf (Pivec) Marie, H, 1903, 1923 W 19, 1930 II neu, 1926 tſch. Sp., 18. Dezember 1923, vh, k, 5., Gartengasse 20, XX/7.

Giesſel Theodor, V, 1894, 1914 W 18, —, —, 10. November 1912, vh, k, 15., Brunhildengasse 3/6, XIV/15.

Gilbert Margarete, HilfsL, 1909, 1930 W 1, —, —, —, I, k, 2., Aſpernallee 5, XXI/7.

Gill Franz, H, 1897, 1917 W 1, 1925 I alt, —, 11. Februar 1919, vh, k, 15., Gablenzgasse 35, U 37-1-10, ⚔ (Schw.), KTrK., Vrw. Med., Ⓚ, XVI/6.

Gilli Otto, HilfsL, 1906, 1929 W, —, —, —, I, k, 13., Penzinger Straße 56, XIII/14.

Gillinger (Schimak) Marie, V, 1885, 1904 W 1, —, —, 15. Juni 1904, w, k, 13., Auhofstraße 146, XIII/19.

Gillmayr (Knaur) Friederike, V, 1890, 1910 W, —, —, 1. Oktober 1912, w, k, 13., Hietzinger Hauptſtraße 126 a/1, XIII/14.

Gindl Karl, R k, 1889, 1910 W 17 Realgymn., —, —, 17. Februar 1909, I, k, 18., Rieglergasse 12/12, XVII/4.

Gineiger Peter, R k, 1882, —, —, —, —, I, k, 1., Annagasse 3b, R 26-4-86, XV/3.

Ginzberg Sarah, R mos, 1900, 1922 W, —, —, —, I, mos, 2., Tandelmarktgasse 17, IX/3/6/7/8.

Ginzinger Adalbert, R k, 1909, 1928 W 12, 1934 R, —, —, I, k, 13., Reinlgasse 25, Calasantinerkloster, XIII/11.

Girolla Walter, V, 1890, 1909 W 1, —, —, 23. Oktober 1907, I, k, 2., Wolfgang-Schmälzl-Gasse 4/1/11, II/9.

Gisel Alfred, D / Sp, 1884, 1904 P, 1910 III alt, F, 20. März 1902, vh, k, 5., Bräuhausgasse 46, V/5.

Gizlinek Maria, H, 1889, 1909 W, 1909, —, 7. Oktober 1914, I, k, 6., Mollardgasse 63/1/6, VI/2.

Gladnigg (Altvatter) Frieda, V, 1891, 1912 W 1, —, —, 23. Dezember 1910, vh, ak, 5., Margaretengürtel 16/6, U 43-9-29, III/24.

Glas Franz, V, 1894, 1914 R, —, —, 16. September 1912, g, k, Inzersdorf, Linienamt, Ø, KTrK., Vrw. Med., X/24.

Glaser (Sokol) Marie, Hd, 1886, —, —, 1904 Hd, 23. April 1905, w, k, 2., Reichsbrückenstraße 10, 1/24, R 41-1-32 Z, II/14.

Glaser Willibald, R k, 1906, —, —, —, —, I, k, 10., Keplerplatz 6, R 13-0-57, X/22/23, Hi/9.

Glaßnegg Franz, Dr., Sp (M), 1892, 1911 Knittelfeld (Gymn.), —, 1919 Mi / F / phil. Dokt., —, vh, k, 2., Schüttelstraße 29/20, V/4.

Glimisch Martha, V, 1892, 1912 W 19, —, —, 10. August 1911, I, k, Mödling, Spechtgasse 20, XII/11.

Glinkiewicz Anna, Dr., H, 1878, 1898 W 1, 1909 II alt, Mi, 15. September 1907, I, k, 6., Gumpendorfer Straße 36/1/4/27, V/6.

Glosauer Franz, V, 1892, 1912 W 18, —, —, 11. Dezember 1910, vh, k, 21., Jedleseer Straße 66—94, Stg. 17, ⊙, XXI/28.

Glosauer (Thürl) Rosa, V, 1894, 1913 W 8, —, —, 12. September 1912, vh, k, 21., Jedleseer Straße 66/17/2/8, XXI/25.

Glückmann Paul, H, 1897, 1915 W 1, 1922 II alt, 1919 St, 9. Dezember 1918, vh, k, 15., Holochergasse 55, O, KTrK., XIV/7/8.

Gmeiner (Sigmeth) Melanie, V, 1896, 1915 W 7, —, —, 16. März 1914, vh, k, 5., Fendigasse 38, V/6/9.

Gmeiner Wilhelm, H, 1892, 1911 W 3, 1931 II neu, St / Mi, 16. Oktober 1909, vh, ev, 5., Fendigasse 38/11, XIV/1/2/3/7.

Gnereser Ada, V, 1899, 1918 W 1, —, —, 1. September 1918, I, k, Schwechat, Wiener Straße 26, XI/12.

Goack (Denner) Gisela, V, 1894, 1913 W 1, —, —, 10. November 1912, vh, k, 10., Weitmosergasse 159, X/16.

Goack Karl, V, 1894, 1914 W 18, —, —, 13., November 1914, vh, k, 10., Weitmosergasse 159, X/37.

Göbel Josef, R k, 1900, —, —, —, —, I, k, 1., Stephansplatz 1, I/2.

Göbel Ludwig, H, 1897, 1919 W 3, 1927, —, 1. April 1919, I, k, 12., Frauenheimgasse 3, X/13.

Göbel (Fröhlich) Marie, V, 1899, 1918 W 1, —, —, 24. September 1918, vh, k, 3., Lissagasse 4/1/15, X/17.

Göbel Rudolfine, Dr., HilfsL, 1907, 1926 W 1, 1934, 1932 phil. Dokt. / 1934 Mi, —, I, k, 15., Maria vom Siege 8, XIV/1.

Gober Anna, V, 1895, 1915 W 19, —, —, 16. März 1914, I, k, 13., Lainzer Straße 131, R 32-9-53, XIII/31.

Goetzl Johanna, Dr., Sp / E, 1908, 1926 W, —, Lehrbef. Mi E, —, I, mos, 19., Billrothstraße 18, A 12-2-59, XVIII/4.

Goger Franz, V, 1902, 1927 W 3, —, —, 11. Oktober 1930, I, k, 18., Gentzgasse 103, Hi/9.

Gold Anton, H, 1897, 1918 W 18, 1925 II alt, —, 8. April 1919, g, k, 18., Schulgasse 36, KTrK., ⊗, XIX/3.

Gold Otto, H, 1891, 1910 F, 1923 II alt, 1927 H, 18. Juli 1908, vh, k, 21., Schloßhoferstraße 56, MWK. (Schw.), ⊞, KTrK., ⊗, XXI/4.

Gold Roman, V, 1894, 1913 F, —, —, 10. April 1911, vh, k, 21., Schleifgasse 8/11, XXI/25.

Goldschmied (Pohl) Grete, Sp, 1908, 1927 W 8, 1929, Mi, —, I, k, 1., Börsegasse 3, U 23-9-34, II/5.

Goldschmit Grete, Dr., Sp (M), 1908, 1926 W, —, Mi / phil. Dokt., —, I, ev, 6., Dreihufeisengasse 9, XXI/9.

Goldstein (Steiner) Friedrike, H, 1897, 1916 W 8, 1931 I alt, —, 28. November 1915, vh, konfl, 8., Strozzigasse 11, XVI/7.

Goldsteiner Rudolf, H, 1893, 1913 P, 1920 III alt, —, 10. April 1911, vh, k, 21., Angererstraße 13/4/32, Ø, KTrK., Vrw. Med., XXI/1.

Golek Margarete, D, 1880, 1901 W 1, 1907 I alt, 1902 T / 1905 St, 17. September 1901, I, k, 2., Vorgartenstraße 193/17, VIII/2.

Golias Eduard, TitD / H, 1892, 1911 W 3, 1929 I, —, 2. April 1909, g, k, 4., Weyringergasse 7/16, U 48-6-46, X/9.

Golias (Kromer) Franziska, V, 1890, 1909 W 1, —, —, 22. März 1908, g, k, 4., Weyringergasse 7/7, ⊗, X/29.

Goll Wilhelmine Hd, 1881, —, —, —, —, I, k, 18., Martinstraße 73, ⊗, XVIII/6.

Gollerstepper Betti, R mos, 1901, 1924 W 1, —, 1924 W 1 f. R a. VS, —, I, mos, 17., Blumengasse 75, VII/6, IX/12, XVII/5/19.

Gollerstepper Isidor, R mos, 1899, 1919 Realgymn. 17, 1922 jüd. Rel.-Sem., Absolv. d. phil. Fak. d. Univ. W, 16. September 1922, I, mos, 17., Blumengasse 75, II/7/19, III/5, VII/4, XVIII/4.

Golling Auguste, Hd, 1883, —, —, 1902 Hd, 1. März 1908, I, k, 3., Hainburger Straße 44, III/11/12/14.

Golling Rudolf, V, 1886, 1905 W 3, —, —, 8. August 1903, g u. vh, ak, 2., Igplatz 2/10, II/27.

Görg Maria, V, 1897, 1917 W, —, —, 21. März 1917, I, k, 17., Leitermayergasse 27, XX/6.

Görgl Katharina, Hd, 1885, 1903 W 1, —, —, 24. September 1909, I, k, 13., Rosentalgasse 3, XIII/29.

Görl Karl, V, 1891, 1911 W 1, —, —, 27. März 1909, vh, k, 9., Wilhelm-Exner-Gasse 2/4/17, slb. ⊘ (Schw.), ⊘ (Schw.), Ⓜ, KTrK., X/35.

Gorizhan (Lindbichler) Anna, V, 1893, 1913 W 1, —, —, 26. März 1911, vh, ak, 2., Wolmuthstraße 14/2/13, II/18.

Göschl Alfred, V, 1885, 1906 F, —, —, 19. Mai 1904, vh, k, 3., Schimmelgasse 21/2/2/34, U 10-3-39, ⊘ (Schw.), Ⓜ, O, KTrK., Ⓚ (Schw.), XI/8.

Göschl Rudolf, H, 1899, 1917 W 3, 1928 I alt, —, 8. Februar 1919, vh, k, 5., Franzensgasse 9/8, KTrK., X/9.

Gössinger Karoline, V, 1903, 1922 W 1, —, —, 27. Februar 1930, I, k, 4., Radeckgasse 5, U 43-9-48, X/10.

Göstl Karl, HilfsL, 1912, 1931 W, —, —, —, I, k, 8., Bennoplatz 2/2/1/29, VIII/5.

Göstl Leopold, HilfsL, 1909, 1928 W, —, —, —, I, k, 21., Mühlweg 83, XXI/1.

Göth Richard, Dr., Sp (M), 1905, 1922 Realgymn. W 1, —, Mi, —, vh, ev, Hollabrunn, Amtsgasse 9, XXI/1.

Gottschlich Thomas, R k, 1904, 1930 W 2, —, Priestersem. / Univ., —, I, k, 16., Kernstockplatz 8, XVI/10/15.

Gotzes Heinz, R k, 1877, 1898 Krefeld, —, F, —, I, k, 14., Meiselstraße 1, Ⓚ, XIV/1/19.

Götzl Johanna, Dr., Sp (M), 1908, 1926 W Gymn.-Mat., —, Mi, —, I, mos, 19., Billrothstraße 18, IX/3.

Grabenwenger Rosa, Hd, 1884, —, —, 1904 Hd, 12. März 1908, I, k, 3., Löwengasse 53/1/8, U 12-9-77, XII/1/14.

Grabner Adolf, O, 1884, 1903 K, —, —, 1. April 1901, v, k, 16., Gaullachergasse 12, XVI/19.

Grabo Friedrich, V, 1885, 1904 P, —, St, 19. März 1902, vh, k, 18., Wallrießstraße 80, EMed. v. Rot. Kr. (KD.), XVIII/15.

Grader Petrus, R k, 1904, 1924 S, —, —, —, I, k, 17., Rupertusplatz 5, XVII/9.

Gradt Anna, H, 1892, 1911 Marburg, 1916 III alt, St, 1. April 1910, I, k, 21., Kinzerplatz 4, XXI/3.

Graf Bruno, V, 1893, 1912 K, —, —, 30. März 1910, I, k, 3., Gerlgasse 19/4, slb. ⊘, ⊘, XXI/23.

Graf Franz, V, 1892, 1912 H, —, 1925 Schwererziehbare, 29. April 1910, vh, k, 3., Keilgasse 6/19, Hi/1.

Graf Johanna, Hd, 1881, 1908 K, —, —, 21. Mai 1906, I, k, 21., Anton-Bosch-Gasse 22, XXI/2.

Graf Leopold, D, 1882, 1901 W 18, 1914 I alt, 1910 T, 4. August 1902, vh, k, 2., Weintraubengasse 30/15, R 41-7-70, Ⓚ, II/12.

Graf (Löffler) Marie, V, 1895, 1914 W 7, —, —, 3. September 1913, g, k, 13., Hackinger Kai 9 n/5, Ⓚ, XIII/21.

Granshofer Franz, H, 1885, 1905 F, 1911 III alt, —, 1. April 1903, I, k, 7., Neubaugürtel 20/5, VI/1.

Granzer Ludwig, Lt, 1886, 1905 P, 1914 III alt, 1928 St, 6. Mai 1903, vh, k, 10., Reumannplatz 11, ✠, eis. VK. m. Kr., XV/1.

Grasel Johann, V, 1884, 1906 W 1, —, Staatspr. f. G, 24. August 1904, vh, k, 13., Friedensstadt, Kernhausgasse 25, KTrK., Ⓚ, XII/21.

Grasmugg (Schirmbrand) Magdalena, V i. R., R k, 1873, 1894 W 1, —, —, 1. März 1895, w, k, 3., Parkgasse 9, III/19.

Grassinger Otto, R k, 1888, 1908 H, —, Theol. Univ. W, 1. März 1910, I, k, 20., Engerthstraße 93, Stg. 16, XX/7.

Grath (Marzany) Maria, V, 1898, 1918 W 1, —, —, 1. September 1918, vh, ev, 19., Arbesbachgasse 21/7, IX/5.

Gratzenberger Otto, D, 1887, 1907 W 3, 1913 II alt, H, 4. April 1905, vh, ev, 9., Borschkegasse 15, B 45-1-44 Z, slb EMed. v. Rot. Kr. (KD.), Ⓚ, XX/3.

Gräven Emma, Hd, 1880, —, 1899 W, —, 1. Oktober 1903, I, k, 3., Wassergasse 11, III/2/22.

Greger Marie, V, 1896, 1915 W 1, —, —, 16. März 1914, I, k, 19., Heiligenstädter Straße 5, XX/22.

Gregor Josefine, O, 1884, 1904 K, —, —, 1. März 1902, I, k, 21., Donaufelder Straße 37/3, XXI/25.

Gregor Olga, V, 1882, 1905 K, —, —, 22. März 1903, I, k, 21., Donaufelder Straße 37, XXI/19.

Gregora Auguste, V, 1894, 1913 W 19, —, —, 23. September 1912, I, k, 5., Schönbrunner Straße 66, V/12.

Greinecker Paula, R ev, 1902, 1923 W 1, —, —, 31. Oktober 1923, I, ev, 4., Wiedner Gürtel 8, III/11, X/22/23, XVII/5.

Greiner Christian, V, 1896, 1915 W 21, —, —, 4. Dezember 1918, vh, k, 13., Hütteldorfer Straße 237, XV/6.

Greiner Gustav, H, 1892, 1911 W 3, 1919 I alt, —, 2. April 1909, vh, k, 2., Schwarzingergasse 1, A 44-8-17, III/3.

Greiner Maria, HilfsL, 1900, 1919 W 1, —, St, —, I, k, 2., Erzherzog-Karl-Platz 20, II/2/6.

Greiner Otto, R k, 1904, 1925 W 7, —, —, —, I, k, 14., Meiselstraße 1, XIV/14/18, Hi/6.

Greiner (Klimesch) Rosa, H, 1894, 1913 W 1, 1920 I alt, —, 11. Oktober 1912, vh, k, 2., Schwarzingergasse 1, A 44-8-17, II/5.

Greisenegger (Steger) Aloisia, V, 1879, 1899 W 1, —, —, 4. Oktober 1915, vh, k, 4., Wiedner Gürtel 48, X/4.

Grell (Seidl) Johanna, Hd, 1892, 1910 W 1, —, —, 19. November 1910, vh, k, St. Pölten, Domplatz 7, XIII/1.

Greutter (Pfragner) Marianne, HilfsL, 1907, 1926, —, —, —, vh, k, 7., Breitegasse 7, XX/9.

Grieger Stephan, O, 1886, 1905 W 3, —, —, 10. September 1903, vh, k, 13., Linzer Straße 96, KTrK., Ⓚ (Schw.), XV/5.

Grienberger Marianne, O, 1883, 1902 W 1, —, —, 26. November 1900, I, k, 14., Märzstraße 100/9, IV/5.

Griendl Magdalena, V, 1894, 1913 E, —, —, 23. Februar 1911, I, k, 5., Siebenbrunnengasse 29/2/6, X/12.

Griensteidl Margarete, H, 1899, 1918 W 1, 1924 III, —, 21. September 1918, I, k, 3., Ungargasse 48, B 55=3=51, XI/2.

Griensteidl Maria, Sp, 1904, 1933 W, —, F, —, I, k, 3., Ungargasse 48/22, X/6/7.

Gries Franz, Dr., HilfsL, 1908, 1927 W 1, —, 1933 jur. Dokt., —, I, k, 11., Schneidergasse 3, XI/10.

Griesmüller Marianne, V, 1895, 1915 W 19, —, —, 16. März 1914, I, k, 17., Jörgerstraße 25, B 41=1=54, XVII/8.

Grill Amalie, Hd, 1873, —, —, —, 7. Oktober 1907, I, k, 3., Landstraßer Hauptstraße 84/2/17, III/7.

Grill Franz Gilbert, R k, 1893, 1928 Klosterneuburg, —, Priesterw., 15. September 1930, I, k, 21., Kinzerplatz 19, O 1, KTrK., XXI/3/27.

Grill Rudolf, V, 1895, 1918 W 3, —, —, 3. Februar 1919, g, k, 5., Am Hundsturm 11/3/19, V/9.

Grillwitzer Elisabeth, HilfsL, 1909, 1928 W 1, —, —, —, I, k, 9., Lustkandlgasse 23, I/3, IX/12.

Grim Heinrich, H, 1888, 1907 W 3, 1913 II alt, —, 7. April 1905, I, k, 4., Neumanngasse 7/1, XIV/3.

Grimm Otto, V, 1913 H, —, —, 16. September 1912, vh, k, 8., Tigergasse 16, D, XX/18.

Grimm Stephan, HilfsL, 1912, 1931 W 1, —, —, —, I, k, 19., Friedlgasse 19, XIX/1.

Grimmer Hilde, HilfsL, 1904, 1923 W 1, —, Staatspr. f. Klavier / Erg.=Mat., —, I, k, 3., Kundmanngasse 33, XI/6.

Groer Marie, V, 1896, 1916 W 1, —, —, 16. September 1915, I, k, 21., Schöpfleuthnergasse 27/E 2, XXI/23.

Grögler Josef, H, 1892, 1911 W 3, 1914/1918 III alt, St, 16. März 1910, vh, k, 18., Herbeckstraße 128/1/2, B 42=1=03 B, ⚥, KTrK., K, II/10.

Grohmann Johann, V, 1897, 1916 W 3, —, —, 9. Dezember 1918, vh, k, 2., Negerlegasse 8, D, KTKr., I/1.

Grohs Hans, HilfsL, 1912, 1932 W 18, —, —, 7. Jänner 1935, I, k, 20., Pielachgasse 1/13, XX/19.

Grohs (Schindelka) Margarete, V, 1894, 1914 W 1, —, —, 16. März 1914, vh, k, 3., Stammgasse 13/7, U 18=709, III/11/12.

Grohse=Bley Wilhelm, R k, 1879, 1899 Holland, —, —, —, I, k, 13., Laurentiusplatz 2, EZ. II. Kl. (KD.), K, XIII/8/10.

Gröll (Manastyrsky) Felizitas, Dr., Sp, 1908, 1927 W, 1933 Mi, E, —, vh, k, 18., Hofstattgasse 5, R 51=7=47, XVIII/1/6.

Grois Anton, R k, 1905, 1925 H, —, —, —, I, k, 17., Bartholomäusplatz 3, B 42=5=34, XVII/14/18.

Gron Richard, H, 1897, 1917 W 18, 1927 III alt, —, 24. Jänner 1919, vh, k, 9., Alserbachstraße 13/3/29, D, KTrK., Vrw. Med., XVI/3.

Groß Alois, prov. R k, 1882, —, —, —, —, I, k, 10., Salvatorianerplatz 1, X/15/30.

Groß Karl, H, 1895, 1914 W 18, 1928 III neu, —, 3. Oktober 1912, vh, k, 18., Herbeckstraße 19/1/3, XX/10.

Groß Paul, V, 1894, 1914 H, —, —, 30. September 1912, vh, k, 10., Puchsbaumgasse 48/2/17, D, O, KTrK., X/11.

Groß, P. Sigismund, prov. R k, 1882, —, —, —, —, —, —, 10., Salvatorianerplatz 1, X/21.

Groß Wilhelm, R k, 1906, —, —, —, 15. September 1930, I, k, 20., Brigittaplatz 14, XX/14/20/21/22.

Groß Wilhelm, Dr., Sp (M), 1906, 1926 W, 1930 L, Mi, —, vh, k, 12., Siebertgasse 52/3/26, XVI/5.

Großbauer Martha, D, 1887, 1906 W 1, 1913 III alt, Fürs.=Akad., 15. September 1904, I, k, 3., Kübeckgasse 6/18, XX/4.

Größenbrunner Friederike, HilfsL, 1909, 1928 W 7, —, —, —, I, k, 10., Buchengasse 9, X/23.

Größinger Irene, V, 1898, 1918 W 8, —, —, 1. September 1918, I, k, 1., Singerstraße 32, IV/3.

Größlhuber Kreszenzia, Dr., D, 1887, 1906 V, 1911 I alt, Gymn.=Mat. / phil. Dokt. / Gesch. / Deutsch, 15. Februar 1904, I, k, 14., Reindorfgasse 35/2/10, XIV/6.

Großmann Alois, HilfsL, 1913, 1932 N, —, —, —, I, k, Mödling, Dr.=L.=Rieger=Straße 11, V/2.

Großmann Heinz, HilfsL, 1910, 1931 W 1, —, —, 3. November 1934, I, k, 15., Kohlenhofgasse 7, XIV/19.

Großmann Marie, Lt, 1885, 1905 Budweis, —, 1922 W, 1. März 1903, I, k, 15., Löschenkohlgasse 13/1, Tsch/6.

Großmann Wilhelm, V, 1888, 1909 Budweis, —, —, 9. Oktober 1907, vh, konfl., 12., Schlöglstraße 13, ✠ (Bd., Schw.), XIV/15.

Gruber Bruno, V, 1882, 1908 W 1, —, —, 21. März 1906, I, k, 3., Parkgasse 5, III/13.

Gruber Elisabeth, V, 1889, 1909 K, —, —, 19. April 1908, vh, k, 5., Bärengasse 3/1/14, B 28=0=83, K, V/4.

Gruber (Moßler) Else, V, 1889, 1909 K, —, —, 19. April 1908, vh, k, 5., Bärengasse 3, B 28=0=83, V/2.

Gruber Emma, Dr., Sp (M), 1908, 1926 W 8, —, E / Mi, —, I, k, 18., Peter=Jordan=Straße 115, VIII/4, XVII/4.

Gruber Emma, Hd, 1893, —, 1911, —, 5. Juli 1914, I, k, 6., Lustbadgasse 15, X/4.

Gruber Ernst, V, 1895, 1914 W 1, —, —, 16. September 1912, I, k, 12., Schönbrunner Straße 203, 3/12, D, KTrK., Vrw. Med., XII/12.

Gruber Karoline, V, 1889, 1909 W 8, —, —, 14. März 1908, I, k, 19., Peter=Jordan=Straße 32/27, XIX/8.

Gruber Karoline, Hd, 1880, 1910 W, —, —, 13. Jänner 1914, I, k, 17., Dornbacher Straße 74, XVII/15, XX/4.

Gruber Margarete, H, 1898, 1917 W 8, 1921 I alt, —, 1. März 1917, I, k, 9., Schlagergasse 2, VII/3.

Gruber Rudolf, V, 1893, 1913 W 18, —, —, 1. April 1919, g, k, 2., Obere Augartenstraße 12/8/3/15, ✡ (Schw.), ⓘ, KTrK., Vrw. Med., Ⓚ, XX/23.

Grünauer (Tryniak) Marianne, Sd, 1890, 1912 W 1, 1925 W, —, 16. September 1912, vh, k, 20., Wallensteinstraße 60/23, XX/19.

Grünberg Alexander, R mos, 1910, 1928 W 2, 1928 jüd. Lehrersem., —, —, —, l, mos, 2., Schöllerhofgasse 12/27, II/10.

Grünberg Emil, R mos, 1910, —, —, —, —, l, mos, 2., Schöllerhofgasse 12, A 49=8=30, II/17, XXI/4/16.

Grund (Krumhofer) Erna, V, 1896, 1916 K, —, —, 16. September 1915, g, k, 13., Hagenberggasse 47, XIII/6.

Grund Karl, H, 1898, 1917 F, 1925 III alt, St, 17. Jänner 1919, vh, k, 3., Engelsberggasse 3, ⓓ, KTrK., III/9, XI/1/4.

Grund Oskar, O, 1883, 1902 W 18, —, —, 13. Oktober 1901, g, k, 13., Linzer Straße 18/22, U 31=7=83, X/24.

Grundboeck (Weichselbraun) Adelheid, V, 1888, 1908 W 19, 1912 W, —, 7. Oktober 1907, vh, k, 12., Breitenfurter Straße 90, XII/13.

Grundl Alois, H, 1898, 1919 W 3, 1929 II/III, —, 4. April 1919, l, k, 13., Lilienberggasse 4/6, XII/2.

Gruner Martha, Sd, 1888, 1908 W 1, 1917 Hf, —, 17. Dezember 1906, l, k, 18., Cottagegasse 21, Hi/8.

Gruner Raimund, V, 1887, 1908 P, —, —, 13. Juni 1906, l, k, 18., Cottagegasse 21, XVI/21.

Grunsky Franz, HilfsL, 1911, 1931 W, —, —, —, l, k, 10., Antonsplatz 16/32, X/9.

Grünberg Emil, R mos, 1910, 1928, —, Isr. Rel., —, l, mos, 2., Schöllerhofgasse 12, XI/2.

Gründler Josef, V, 1891, 1910 W, —, —, 12. April 1908, l, k, 11., Simmeringer Hauptstraße 99, X/36.

Gründler Laurenz, O, 1886, 1906 W 3, —, Gk, 8. April 1904, vh, k, 17., Lobenhauerngasse 21, Ⓚ, XVI/29.

Grünzweig Stephan, O, 1892, 1911 W 1, —, —, 20. April 1909, vh, k, 5., Schönbrunner Straße 88/1/13, ⓘ, KTrK., VIII/5.

Grützner Maria, H, 1889, 1909 Eger, 1930 I, —, 12. November 1912, l, k, 11., Sedlitzkygasse 20, XI/2.

Grzywienski (Oelberg) Helene, O, 1885, 1907 W 7, —, —, 5. Dezember 1905, w, k, 16., Scheibenwiese 4/2, XIV/13.

Gschaider Josef, V, 1886, 1906 W 1, —, F, 16. März 1904, vh, k, 8., Haspingergasse 5/2/10, X/35.

Gschanes Leopold, HilfsL, 1909, 1930 W 18, —, —, —, l, k, 7., Seidengasse 34/3/16, VII/5.

Gschiel (Kristinski) Paula, Hd, 1884, —, —, —, 12. Dezember 1915, vh, k, 13., Lainzer Straße 13/7, XIII/12.

Gschöpf Helene, Dr., V, 1879, 1903 K, —, 1914 phil. Dokt., 21. März 1902, l, k, 19., Silbergasse 40, XVIII/12.

Gschwantner Karl, V, 1888, 1909 K, —, —, 23. März 1907, vh, k, 21., Konstanziagasse 9/30, O, KTrK., XXI/17.

Gschwantner (Funk) Marie, Hd, 1886, 1913 W 1, 1918, —, 25. Mai 1915, vh, k, 18., Vinzenzgasse 10, XVII/15.

Gsenger Anton, V, 1888, 1908 P, —, —, 3. März 1906, g, k, 15., Dingelstedtgasse 2, XV/5.

Gsenger Julius, V, 1890, 1910 K, —, —, 14. April 1908, vh, k, 6., Millergasse 12/2/12, X/15.

Gstöttenbauer Gabriele, V, 1893, 1913 W 1, —, —, 22. September 1912, l, k, 17., Kalvarienberggasse 12, XII/22.

Guber Josef, H, 1897, 1917 W 18, 1925 III alt, —, 1. März 1917, l, k, 7., Wimbergergasse 25, VII/4.

Gugenberger Odomar, Dr., H, 1895, 1915 W 1, 1922 I alt, —, 8. Dezember 1918, vh, ak, Hinterleiten, Post Eichgraben, slb. ✡, ⓘ, ⓓ, KTrK., Vrw. Med., II/3.

Guggenberger Anna, V, 1890, 1909 W 17, —, —, 3. Juli 1909, l, k, 5., Schloßgasse 16, A 37=6=37, V/12.

Gugl Josef, V, 1885, 1905 R, 1908, —, 1. September 1903, vh, k, Korneuburg, Laaer Straße 19, slb. VK. m. Kr. (Bd.), XX/24.

Gulda (Suttey) Marie, V, 1893, 1912 W 1, —, —, 15. September 1912, vh, ak, 3., Seidlgasse 21, III/21.

Gülg Johann, H, 1892, 1911 W, 1928 I alt, —, 25. März 1909, vh, k, 10., Columbusgasse 98, X/4.

Gumpesberger Martha, R ev, 1879, —, —, 1905 Rel., —, vh, ev, 6., Girardigasse 2, VI/1.

Gunert Anna, V, 1888, 1908 W 8, —, —, 26. Oktober 1907, l, k, 7., Zollergasse 33, XIV/14.

Gunia Josef, H, 1898, 1919 W 3, 1924 I alt, —, 1. April 1919, l, k, 3., Lustgasse 14/31, Ⓚ, II/12.

Günther Alfred, Dr., Sp (M), 1909, 1927 W Mat., —, 1934 Lehrbef. f. Mi, —, vh, k, 2., Scholzgasse 18, I/2.

Günther (Nierlich) Gisela, V, 1893, 1912 W 1 St. Urs., —, —, 16. September 1912, vh, k, 13., Matzingerstraße 21, U 32=8=86, XIII/29.

Günther Hans, H, 1889, 1909 W 3, 1911 III alt, —, 18. April 1907, vh, k, 13., Matzingerstraße 21/3/34, U 32=8=86, Ⓚ, XIII/9.

Güntschl Ignaz, H, 1883, 1904 P, 1910 I alt, St, 15. April 1902, vh, k, 4., Mommsengasse 17, Ⓚ, V/6, X/12, XI/1.

Guth Anna, H, 1883, 1902 W 1, 1917 I alt, F 22. Juli 1911, l, k, 4., Radeckgasse 7, U 48=402, XI/2.

Guth (Ulrych) Maria, Dr., H, 1892, 1912 W, 1919 I alt, E f. Hauptsch. / phil. Dokt., 26. Mai 1912, vh, k, 9., Sechsschimmelgasse 7, XX/6.

Guthan Anna, H, 1888, 1908 W 1, 1918 I alt, —, 16. August 1907, l, k, 18., Währinger Straße 107, A 28=3=92, XX/9.

Gutsmann Josef, H, 1882, 1902 W, 1905 II alt, —, 24. Mai 1900, vh, k, 16., Payergasse 2, A 28=106 L, ⓓ 1, KTrK., Salvatormedaille, XVI/7.

Gütter (Lang) Adele, V, 1891, 1911 W 1, —, —, 17. September 1910, vh, k, 15., Kranzgasse 14/12, R 38=7=23, XIV/9.

Guttmann Klementine, Hd, 1888, 1910 W 1, —, —, 14. Mai 1912, I, k, 3., Marxergasse 26/12, B 50=9=13, III/6/17.

Gyurkowicz Friederike, V, 1876, 1913 W 1, —, —, 10. Oktober 1907, I, k, 3., Klimschgasse 10, B 52=4=29, ⊗, XI/10.

Haager Karl, St (Lt), 1885, 1903 W 18, —, St / Ef / Gk, 19. April 1901, vh, k, 13., Bujattigasse 12/6, U 37=8=47, ⓓ, KTrK., Vrw. Med. 1, ⊗ (Schw.), VII/8, XVI/14.

Haala Anna, V, 1893, 1913 Budweis, —, —, 1. Oktober 1912, I, k, 3., Drorygasse 8/15, XI/11.

Haas Ernst, H, 1887, 1908 W 1, 1913 III alt Prag, F, 1. März 1906, vh, k, 19., Silbergasse 23/9, XX/5.

Haas Friedrich, R k, 1873, 1894 W 3, —, —, 11. November 1893, vh, k, 16., Schellhammergasse 5, Hi/2.

Haas Friedrich, Lt, 1889, 1908 W 21, —, —, 21. Oktober 1906, vh, k, Hadersdorf=Weidlingau, Hauptstraße 73, ⓓ, KTrK., Vrw. Med. 1, ⊗, XIII/23.

Haas Herta, R ev, 1906, 1925 W 3, —, —, —, I, ev, 13., Matznergasse 21/13, U 31=903, XII/6, XIII/23.

Haas Johann, H, 1906, 1925 W 3, 1933 I, —, 30. Mai 1928, I, ev, 20., Winarskystraße 18, XXI/8.

Haas Josefine, V, 1903, 1920 W, —, —, 9. Juni 1928, I, k, 7., Neubaugürtel 30/14, X/16.

Haas Katharina, HilfsL, 1908, 1927 W 1, —, —, 21. Dezember 1933, I, k, 21., Amtsstraße 5, XXI/20.

Haas Margarete, V, 1898, 1917 W 8, —, —, 1. März 1917, I, k, 17., Hernalser Hauptstraße 114, A 24=4=63, XVI/24.

Haas Marie, V, 1891, 1910 W 8, —, —, 3. Juni 1910, I, k, 17., Hernalser Hauptstraße 114, A 24=4=63, XVII/14.

Haas Theodolinde, Dr., HilfsL, 1907, 1926 W, 1934 III neu, phil. Dokt., —, I, k, 7., Burggasse 115/15, XVI/2.

Habel Johann, HilfsL, 1914, 1934 W 1, —, —, —, I, k, 16., Wurlitzergasse 61, XVI/13.

Habelsberger Franz, Dr., D. 1884, 1905 Budweis, 1911 II alt, Gk / Ma / phil. Dokt., 1. März 1903, I, k, 21., Schlingerhof, Stg. 1, XXI/6.

Habenicht (Goßauer) Frieda, H, 1897, 1917 Budweis, I alt, —, 11. März 1917, g, k, 19., Heiligenstädter Straße 84, XXI/2.

Habereder Karl, D, 1882, 1901 W 18, 1914 II alt, —, 15. April 1902, vh, k, 10., Favoritenstraße 145/11, X/9.

Haberger Auguste, HilfsL, 1902, 1921 W, 1933 I alt, —, —, I, k, 7., Kaiserstraße 81, XVI/4.

Haberl (Christof) Marie, Hd, 1886, —, —, —, 19. Jänner 1907, w, k, 18., Gentzgasse 19, XIX/6/8.

Haberl Stephanie, O, 1886, 1908 W 1, —, —, 11. April 1907, I, k, 8., Albertgasse 40/8, VIII/7.

Habermüller Marie, Hd, 1887, 1910 W 1, —, —, 19. Oktober 1915, I, k, 16., Friedrich=Kaiser=Gasse 72, XVI/8/21.

Habermüller Viktor, H, 1893, 1913 H, 1918 II alt, —, 16. Mai 1911, v, k, 9., Wasagasse 24, Stg. 1, VII/1.

Haberzettel Hermine, V, 1895, 1915 W 1, —, —, 16. März 1914, I, k, 5., Wimmergasse 30, V/8.

Habicher Emmerich, V, 1904, 1924 W 1, 1933, —, 2., Dezember 1930, I, k, 6., Millergasse 22/3/10, II/10.

Habicher (Höfert) Margarete, V, 1896, 1916 W 1, —, —, 20. September 1915, vh, k, 19., Silbergasse 8/1/8, B 11=0=78, ⊗, XX/15.

Habiger Marie, H, 1896, 1915 W 1, 1919 III alt, —, 16. März 1914, I, k, 2., Castellezgasse 19/2/10, R 49=4=30, XX/9.

Hablehner Franz, V, 1892, 1911 W 18, —, —, 15. März 1910, vh, ak, 8., Sanettystraße 3/17, ⊘ (Schw.), ⓓ 1, XVII/17.

Häckel Johann, V, 1899, 1917 Bielitz, —, —, 14. Februar 1919, vh, ev, 21., Hirschstettener Straße 95, XXI/26.

Hackenberger Anna, V, St, 1878, 1908 W 8, —, St / F, 13. April 1907, I, k, 18., Währinger Straße 93, XVIII/2.

Hacker Elisabeth, V, 1891, 1911 W 1, —, —, 16. März 1911, I, k, Maria=Enzersdorf, Liechtensteinstraße 64, X/37.

Haden Johann, V, 1903, 1924 W 3, —, —, 28. Februar 1930, v, k, 20., Klosterneuburger Straße 112, XXI/8.

Hader Karl, Dr., H, 1898, 1917 W 1, 1927 III neu, —, 1. März 1917, vh, k, Guntramsdorf 425, XII/3.

Haertl Leopold, V, 1889, 1908 W 18, —, —, 22. März 1906, I, k, 1., Zedlitzgasse 8/5, X/5.

Hafeneth Franz, prov. R k, 1890, —, —, —, —, I, k, 10., Quellenstraße 154/7, X/6.

Hafner (Aschenbrenner) Alice, H, 1896, 1916 W, 1920 III alt, —. 16. September 1915, vh, ak, 3., Salesianergasse 1 b, VII/2.

Hagen (Frisch) Hermine, H, 1895, 1915 W 1, 1920 I alt, —, 15. April 1910, vh, k, 3., Barichgasse 3, III/6.

Hager Robert, H, 1887, 1906 W 1, 1911 III alt, —, 9. Juni 1904, vh, k, 9., Liechtensteinstraße 126, ⓓ, KTrK., IX/2.

Hahm Gustav, Lt, 1891, 1910 W 18, —, —, 29. November 1908, I, k, 18., Herbeckstraße 7, XVIII/19.

Hahn Anna, V, 1895, 1914 W 1, —, —, 26. April 1913, vh, k, 3., Kollergasse 10, II/23.

Hahn Bruno, V, 1898, 1917 W 18, —, —, 1. September 1917, vh, k, 2., Hollandstraße 18/17, II/7.

Hahn Hugo, V, 1893, 1913 W 3, —, —, 6. September 1912, vh, k, 3., Kollergasse 10/16, II/21.

Hahn Johann, H, 1898, 1918 F, 1931 I neu, —, 28. Jänner 1919, vh, k, 16., Thalhaimergasse 38, Stg. 2, U 37=4=49, XVI/6.

Hahnschlager (Koll) Marie, Hd, 1886, —, —, 1908 Hd, 20. Dezember 1912, w, k, 7., Lindengasse 26, B 37=1=48 L, VIII/4.

Haider Anton, D i. R., 1868, 1887 N, 1893 III alt, St, 22. März 1885, vh, k, 7., Seidengasse 44, VII/2/4.

Haider Franz, Dr., R k, 1887, 1906 H, —, —, —, I, k, 6., Windmühlgasse 3, IV/2.

Haider Franz, V, 1892, 1914 W 1, —, —, 16. September 1912, vh, k, 21., Schöpfleuthnergasse 37/1/7, ⊗, XXI/23.

Haider (Stockinger) Marie, V, 1895, 1914 V, —, —, 10. Oktober 1912, vh, k, 21., Schöpfleuthnergasse 37, XXI/28.

Haidinger Therese, Hd, 1880, 1898 W, —, 1898 Hd, 6. August 1900, I, k, 9., Spittelauer Lände 25, A 19=7=37, XX/6/13.

Haidvogl Anton, V, 1893, 1914 W 3, —, —, 12. Oktober 1912, vh, k, 19., Grinzinger Straße 115, XXI/4.

Haindl (Weinrauch) Auguste, V, 1899, 1918 W 1, —, —, 1. September 1918, vh, k, 4., Schönburgstraße 32, IV/3.

Hajek Helene, V, 1886, 1905 W 1, —, —, 22. Jänner 1904, I, k, 16., Kollburggasse 17/1, XVI/28.

Hajek Marie, V, 1897, 1917 W 18, —, —, 1. März 1917, I, k, 21., Schloßhoferstraße 22, XXI/27.

Hajek Wilhelm, V, 1895, 1914 W 1, —, —, 16. September 1912, vh, k, Klosterneuburg, Josef=Schöffel=Gasse 23, ⊗, XIII/29.

Halbert Maria, V, 1894, 1915 W 19, —, —, 16. März 1914, I, k, 8., Blindengasse 18/18, XVI/28.

Halbgebauer Josef, Sl, 1889, 1909 P, 1921 Hf, —, 17. März 1907, vh, k, 10., Unter=Meidlinger Straße 1/2/4, X/30, Hi/4.

Halda Leopold, V, 1891, 1911 W 1, —, —, 5. September 1909, vh, k, 3., Rüdengasse 8, KTrK., X/22.

Haller Franz, V, 1902, 1928 W 3, —, —, 10. Dezember 1930, vh, k, 4., Johann=Strauß=Gasse 26/10, Hi/4.

Halma (Schafleitner) Maria, H, 1884, 1908 W 8, 1918 III alt, —, 1. Oktober 1906, vh, k, 9., Dietrichsteingasse 19, I/2.

Halzl Georg, R k, 1897, 1919 W. —, —, —, I, k, 13., Penzinger Straße 70, MWK. III. (KD., Schw.), O, KTrK., ⊗, XIII/25/32, Hi/6.

Hambroer Johann, Dr., R k, 1897, 1919 J, —, Priesterseм. / Univ., —, I, k, 16., Kernstockplatz 8, XVI/15/16.

Hammer Anastasia, V, 1900, 1919 K, —, —, 1. September 1919, I, k, 21., Leopoldauer Platz 7, XXI/14.

Hammer Johann, V, 1895, 1915 W 1, —, —, 14. Dezember 1918, vh, ak, 2., Taborstraße 96, 1/24, slb. ⊘ (Schw.), ⊘ (Schw.), ⊙, O, KTrK., II/9.

Hammer Leopold, H, 1892, 1911 W 1, 1921 II alt, E / F, 3. Mai 1909, vh, k, 13., Bahnhofstraße 7, ⊙, VII/1.

Hammer Marie, V, 1890, 1910 W 1, —, —, 9. April 1909, I, k, 5., Obere Amtshausgasse 24, 3/30, ⊗, X/29.

Hammerl Johann, H, 1880, 1900 W 21, 1906 III alt, St, 27. Juli 1900, vh, k, 3., Landstraßer Hauptstraße 135, B 57=3=23, III/4.

Hammerschmid (Deimel) Franziska, Hd, 1879, —, —, —, 9. Dezember 1907, w, k, 3., Hörnesgasse 18/14, III/7.

Hampe Martha, Lt, 1882, 1902 W 1, 1907 I alt, 1904 T, 19. Juni 1901, I, k, 3., Untere Viaduktgasse 43, II/1.

Hampel Alexander, V, 1893, 1912 W 3, —, —, 2. Februar 1911, vh, k, 3., Erdbergstraße 88, III/10.

Hampel Josefa, V, 1897, 1917 W 1, —, —, 1. März 1917, I, k, 10., Favoritenstraße 155/20, X/19.

Hampel (Landa) Josefine, Hd, 1895, —, —, 1915 Hd W, 9. Dezember 1918, vh k, 18., Schöffelgasse 42/1/3, XX/9.

Hampel Otto, V, 1885, 1906 W 3, —, Gymn.=Mat., 1. Juni 1904, I, k, 18., Währinger Straße 115, ⊙ 1, O, KTrK., V/1.

Hanauska Anna, Sp / St, 1884, —, —, F / St, 9. November 1908, I, k, 7., Neubaugasse 7, III/7/8, IV/1.

Handl Gustav, HilfsL, 1911, 1931 W 18, —, —, —, vh, k, 16., Kirchstetterngasse 32/1/4, XVI/5.

Handl Robert, V, 1891, 1909 W 1, —, Gk, 13. März 1908, vh, k, 12., Neuwallgasse 27, Stg. 24/17, XII/20.

Handler Ferdinand, Sp (M), 1908, 1926, —, F / D, —, I, k, 5., Margaretengürtel 102, XVII/3.

Handler Hermine, Hd, 1881, 1905 K, 1920 K, —, 23. Juli 1917, I, k, Perchtoldsdorf, Hochstraße 145, XII/3.

Hanf Barbara, Sp, 1883, —, —, 1903 E, F f. HS, 7. April 1917, I, k, 5., Margaretengürtel 40/5, X/1/7/9.

Hangel (Altrichter) Margarita, V, 1896, 1915 Budweis, 1917, —, 16. März 1914, vh, k, 1., Dominikanerbastei 14/7, II/15.

Hango Friedrike, H, 1884, 1904 W 1, 1910 I alt, —, 22. November 1902, I, k, 4., Starhembergasse 26, X/1.

Hanich Johann, HilfsL, 1910, 1930 W 1, —, —, —, I, k, 5., Schönbrunner Straße 34, V/2.

Hanika (Krieger) Johanna, V, 1893, 1912 Marburg, —, —, 1. Mai 1910, vh, k, 6., Gfrornergasse 11/6, A 31=6=65, ⊗, V/8.

Hanisch Heinrich, DiplKaufm / HilfsL, 1902, 1922 W 18, —, Lehrbef. f. Hand.=Akad., —, I, k, 18., Canongasse 23, XIX/1.

Hanisch Karl, V, 1886, 1905 W 3, —, —, 20. März 1903, vh, k, 10., Keplergasse 20/1/5, X/22.

Hanisch Leopoldine, R ev, 1893, —, —, 1928 Lehrbef. f. ev Rel.=Unterr., —, I, ev, 21., Kretzgasse 1, XXI/18/19.

Hanke Anna, V, 1891, 1910 W 7, —, —, 25. Dezember 1909, I, k, 12., Am Tivoli, Ludwig=Martinelli=Gasse 4, XII/24.

Hanke Karl, H, 1892, 1912 W 21, 1926 II alt, —, 22. März 1917, vh, k, 12., Pohlgasse 54/2/15, slb. ⊘ (Schw.), ⊘ (Schw.), O, KTrK., XII/7.

Hanke Margarete, V, 1898, 1917 W, —, —, 1. März 1917, I, k, 6., Webgasse 44, A 36=3=63, XII/1.

Hanner (Steffel) Leopoldine, V, 1898, 1917 W 1, —, —, 1. März 1917, vh, k, 4., Mühlgasse 19, Ⓚ, V/6/12.

Hanninger Helene, Hd, 1876, —, —, H, 25. September 1901, I, k, 4., Rienößlgasse 24, V/3.

Hans Josef, HilfsL, 1913, 1932 W 3, —, —, 3. November 1934, I, k, 20., Stromstraße 74, 4/11, II/10, XX/19.

Hansi (Suchenwirth) Elfriede, H, 1892, 1911, W 7, I alt, —, 20. März 1910, vh, k, Klosterneuburg, Sachsengasse 32, XIX/2.

Hanszlik (Hubel) Hilde, V, 1891, 1910 W 7, —, —, 1909, g, k, 9., Wiesengasse 20/23, R 55=4=78, XX/13.

Hanusch Anna, V, 1893, 1918 W 1, —, —, 14. Oktober 1918, I, k, 1., Domgasse 4/2/3/21, II/4.

Hanzal (Paschinger) Wilhelmine, V, 1898, 1918 W 7, —, —, 8. November 1918, vh, k, 13., Linzer Straße 111, U 31=9=88, XIII/1.

Hanzlik Irma, H, 1889, 1908 Kl, 1916 II alt, —, 6. März 1909, I, k, 13., Veitingergasse 68/2, X/3.

Hanzlik Ottokar, V, 1896, 1914 W 3, —, —, 29. November 1918, vh, k, 10., Favoritenstraße 206, MVK. III., slb. ⊘, ⊘, KTrK., Vrw. Med., X/13.

Hapta (Geppert) Rosina, V, 1891, 1911 W 1, —, —, 9. November 1911, vh, k, 17., Diepoldgasse 5/21, XVII/18.

Harasek (Amtmann, Korbel) Hilda, V, 1898, 1917 W 1, —, —, 3. März 1917, vh, k, 13., Wolkersbergenstraße 92, XIV/12.

Haring Margarete, H, 1892, 1911 Kl, 1917 III alt, —, 28. März 1911, I, k, 21., Schwaigergasse 18, XX/9.

Harnisch Editha, V, 1894, 1913 W 8, —, 1914 St, 21. September 1912, I, k, 2., Czerningasse 6, R 40=7=70, II/4/14/21.

Harnisch (Becker) Hermine, V, 1885, 1905 W 1, —, —, 2. Februar 1904, vh, k, 5., Rampersdorffergasse 5, V/14.

Hareiter (Popp) Hilda, V, 1893, 1913 K, —, —, 16. September 1912, vh, k, 12., Rotenmühlgasse 5, R 39=1=91, XIV/13.

Hareiter Karl, Dr., H, 1893, 1912 K, 1918 III alt, —, 1. März 1910, vh, k, 12., Rotenmühlgasse 5, R 39=1=91, MVK. III. slb. ⊘ (Schw.), ⊘ (Schw.), KTrK., Vrw. Med., Ⓚ, Tir. LDkm., ung. Ⓚ, XIV/5.

Harrer (Reitinger) Berta, V, 1898, 1917 V, —, —, 24. März 1917, vh, k, 13., Hütteldorfer Straße 167/1/14, XIII/26.

Harthum Leopold, V, 1897, 1916 W 1, —, —, 16. April 1919, vh, k, 7., Mariahilfer Straße 126, R 32=6=62, Hi/8.

Hartig (Rummelhardt) Berta, H, 1899, 1918 W 8, 1926 I neu, —, 21. Oktober 1918, vh, k, 3., Baumgasse 1, B 54=6=81, III/8.

Hartl Anton, V, 1898, 1919 W 3, —, —, 1. April 1919, vh, k, Stammersdorf, Jungenberggasse 82, XXI/20.

Hartl Ferdinand, V, 1896, 1919 W 18, —, —, 6. November 1919, vh, k, 2., Hollandstraße 15, 3/22, II/9.

Hartl Robert, Dr., Sp, 1896, 1914 Gymn. W 20, —, Mi, —, vh, ev, 19., Hohe Warte 27, XIX/5.

Härtl (Grüneis) Anna, Hd, 1882, —, —, H, 14. Juni 1914, w, k, 18., Theresiengasse 38, XIX/4/5.

Hartmann Aloisia, V, 1889, 1909 W 7, 1912 W, —, 7. August 1908, I, k, 7., Zieglergasse 13/3/17, XV/7.

Hartmann Johanna, Sd, 1894, 1913 K, 1931 Hj, —, 8. Oktober 1912, I, k, 13., Josef=Gangl=Gasse 3, Hi/5.

Hartmann Maria, V, 1893, 1913 W 1, —, —, 7. Oktober 1912, I, k, 18., Eckpergasse 1, IX/3.

Hartmann Salomon, R k, 1886, —, —, —, —, I, k, 18., Exblergasse 1, B 10=9=25, XVIII/8.

Hartmann Theodor, V, 1892, 1911 W 18, —, —, 23. April 1909, vh, k, 9., Rögergasse 4, 2/1/23, XX/23.

Haselbacher Lorenz, O, 1888, 1907 W 3, 1909 W, 1918 B / 1910/11 H, 3. August 1905, vh, k, 2., Vorgartenstraße 192/16, I/4.

Haselbruner Lambert, V, 1890, 1910 P, —, —, 12. April 1908, vh, k, 17., Helblinggasse 14, 2/6, KTrK., Ⓚ, XVII/16.

Haselbruner (Wonnebauer) Paula, V, 1897, 1916 Reifezeugn. d. Ref.=Realgymn., 1917 W 8, —, —, 1. März 1917, vh, k, 17., Helblinggasse 14/2/6, XVII/7.

Hasenöhrl Franz, PhDr., O, 1885, 1904 N, —, Akad. f. Mus., 8. April 1902, vh, ak, 9., Schubertgasse 22, R 55=1=73, Ⓓ, KTrK., Ⓚ (Schw.), X/25.

Haslehner Anna, O, 1879, 1898 W 1, —, —, 30. Juni 1898, I, k, 3., Fasangasse 18/2, B 57=8=93, XI/9.

Haslinger Anita, Sp, 1873, —, —, E / F, 18. August 1902, I, k, 15., Dingelstedtgasse 6, Ⓚ, XVI/14.

Haslinger Anna, Sp, 1873, —, —, F / E / It, 20. August 1902, I, k, 15., Dingelstedtgasse 6, XVI/4/7.

Hason Franz, HilfsL, 1899, 1926 W 1, —, Mj, —, I, k, 20., Dresdner Straße 126/43, II/21.

Hassel Theodora, Sd, 1888, 1908 W 7, 1923, —, 29. Dezember 1906, I, k, 17., Dornbacher Straße 104, A 23=7=19, XX/18.

Haßfurther (Plenk) Christine, V, 1894, 1914 W 19, —, —, 21. Jänner 1913, g, ev, 7., Westbahnstraße 58, Hi/7.

Hassinger Helene, V, 1894, 1914 W 17, —, —, 1. Juni 1913, I, k, 8., Lerchenfelder Straße 138, 1/12, B 41=1=13, slb. EMed v. Rot. Kr. (KD.), III/23.

Haßler Luise, Sp, 1909, 1928 Mödling, 1933 M, —, —, I, k, Mödling, Schillerstraße 75, III/2.

Hat Rudolf, Lt, 1893, 1912 W 1, —, —, 26. Oktober 1910, vh, k, 13., Gallgasse 30/4, ✡ (Schw.), ⊙, O 1, KTrK., Vrw. Med., ⊛ (Schw.), XIII/30.

Hatting Otto, Dr., R k, 1885, 1906 Essen, —, —, —, I, k, 10., Laaer Berg 222, X/18/19/21.

Haubelt Marie, Hd, 1872, 1894 W 1, —, —, 1. August 1902, I, k, 18., Leitermayergasse 37, XX/20/22.

Haubfleisch Anna, V, 1884, 1904 W 8, —, —, 15. Oktober 1902, I, k, 18., Gentzgasse 33, XVII/14.

Haubfleisch Marie, Dr., V, 1886, 1907 W 8, —, phil. Dokt., 20. März 1906, I, k, 18., Gentzgasse 33, VIII/6.

Haubner Josef, D, 1887, 1906 Prag, 1911 III alt, —, 15. März 1904, vh, k, 20., Greiseneckergasse 18/16, A 43=6=30, ⊛, II/7.

Haubos Adolf, V, 1890, 1909 F, 1911 —, 10. April 1907, vh, k, 18., Lazaristengasse 12, ✡ (Schw.), KTrK., ⊛, XX/24.

Haučar Franz, Dr., H, 1893, 1912 W 3, 1922 I alt, —, 7. April 1911, vh, k, 3., Hießgasse 4, ⊙, KTrK., Vrw. Med., ⊛ (Schw.), III/1.

Hauer Albin, V, 1897, 1919 W 3, —, —, 3. Juni 1919, vh, k, 16., Koppstraße 14, Hi/7.

Hauer Franz, Lt / St, 1884, 1903 W 18, 1912 II alt, Ma / St / T, 22. März 1901, vh, k, 2., Nordbahnstraße 30, KTrK., ⊛ (Schw.), ung. ⊛, X/1/2.

Hauer (Wehr) Johanna, H, 1888, 1907 Kl, 1912 II alt, —, 16. März 1905, vh, k, 8., Lerchenfelder Straße 54/1/37, B 42=1=23 L, XIV/1.

Hauer Josef, Lt, 1886, 1906 W 18, 1922 I alt, —, 16. Februar 1904, w, k, 13., Auhofstraße 35, III/5.

Hauer Josef, V, 1887, 1906 W 3, —, —, 16. Mai 1904, vh, k, 17., Hernalser Hauptstraße 116/1/15, XVI/26.

Häufler Leo, V, 1891, 1912 W 3, —, —, 24. Oktober 1910, vh, k, 14., Nobilegasse 56, XIV/15.

Hauke (Heinrich) Adele, Hd, 1889, 1908 W, —, —, 8. Oktober 1915, vh, k, 18., Wielemannsgasse 3, XX/2/14/20.

Haumer Franz, HilfsL, 1910, 1930 W 1, —, —, —, I, k, 10., Scheugasse 6, X/22/28.

Haun Franz, HilfsL, 1913, 1932 W 1, —, —, 12. Juni 1934, I, k, 12., Ratschkygasse 38, XII/18.

Haun Johann, V, 1888, 1907 N, —, —, 1. April 1905, vh, k, Klosterneuburg, Kierlinger Straße 25, XIX/13.

Hauner Karl, HilfsL, 1908, 1929 W 18, —, —, —, I, k, 16., Sonnenthalgasse 21, XVI/21.

Haunold Josef, H / Sp, 1895, 1914 W 21, 1921 II alt, F / Ef, 17. September 1912, w, k, 18., Dittesgasse 12/12, ✡, ⊙, KTrK., ⊛, XX/1.

Hauschl Karl, V, 1890, 1911 W 1, —, —, 29. Juli 1909, vh, k, 18., Paulinengasse 9, KTrK., Vrw. Med., XVIII/13.

Hauser Erich, Ing., HilfsL, 1907, 1925 B.=Realsch. W 8, 1933 III neu, 2. Staatspr. Techn. Hochsch. Wien, —, vh, k, 7., Myrthengasse 18/10, VI/1.

Hauser Franziska, H, 1894, 1914 W 7, 1931 I neu, —, 18. Jänner 1913, I, k, 13., Thomas=Morus=Gasse 1, XIII/12.

Hauser Julie, V, 1897, 1917 W 7, —, —, 1. März 1917, I, k, 13., Thomas=Morus=Gasse 1, XIV/14.

Hauser Magdalena, V, 1894, 1914 W 19, —, —, 25. März 1913, I, k, 18., Währinger Straße 122, XVIII/11.

Hauser (Ajh) Marie, Hd, 1875, 1896 W 1, —, —, 12. Oktober 1900, vh, k, 7., Myrthengasse 18/16, B 39=1=38 Z, ⊛, XVI/14.

Hauser Melanie, V, 1884, 1902 W 1, —, —, 22. Dezember 1903, I, k, 18., Czartoryskigasse 5, XVIII/15.

Hausknecht Heinrich, V, 1894, 1914 W 1, —, —, 16. September 1912, vh, k, 18., Michaelerstraße 26, ⊛ (Schw.), IX/4.

Häußler (Bambas) Karoline, V, 1898, 1917 W 7, —, —, 1. März 1917, vh, k, 19., Hartäckerstraße 108, XIX/10.

Hausmann (Mayer) Angela, V, 1889, 1908 E, Tf, —, 22. März 1907, vh, k, 9., Säulengasse 17/21, ⊛, IX/9.

Hausmann Berta, Hd, 1872, 1910 Bef.=Zeugn. W 1, —, —, 28. Oktober 1910, I, k, 7., Mentergasse 3/3/9, V/10/14.

Hausmann Paula, Hd, 1874, —, 1899 Hd, —, 8. Oktober 1898, I, k, 14., Mariahilfer Straße 207/1/5, XIV/6.

Hausmann Viktor, H, 1902, 1921 W 21, 1934 II neu, —, 5. März 1929, vh, k, 13., Spallartgasse 11, XII/3.

Hausner Isabella, D, 1883, 1903 W 1, 1912 II alt, —, 23. Dezember 1902, I, k, 18., Schulgasse 68/9, B 44=7=93, ⊛, XVI/14.

Hausner Johann, D, 1879, 1901 W 18, 1912 W III alt, —, 19. März 1899, vh, k, 2., Große Schiffgasse 30/10, XXI/5.

Haustein Karoline, V, 1895, 1915 W 1, —, —, 16. März 1914, I, k, 3., Juchgasse 38/2/14, XI/11.

Hauswirth Viktor, Sp, 1908, —, —, Mi, —, I, k, 3., Hohlweggasse 17/25, II/3/11, III/9.

Havel (Raffelsberger) Genoveva, V, 1897, 1916 L, —, —, 16. September 1915, vh, k, 4., Kolschitzkygasse 20, III/10.

Havel Gisela, Hd, 1878, —, 1902, —, 5. April 1903, I, k, 6., Kaunitzgasse 12/3/8, XIV/2/13.

Havel Jaro Karl, V, 1887, 1907 Prag, —, —, 18. März 1906, I, k, 10., Alxingergasse 2/2/24, ✠, ✡, X/22.

Havlat Franziska, V, 1885, 1905 W 1, 1908 W, —, 30. Oktober 1904, I, k, 3., Bechardgasse 11, III/22.

Havlíček Karl, HilfsL, 1908, 1928 W 1, —, —, —, vh, k, 9., Sobieskigasse 4/3, XXI/22.

Hawala (Koschatzky) Martha, V, 1893, 1912 Troppau, —, —, 20. Jänner 1913, g, k, 10., Dampfgasse 1/3/34, ⊛, X/29.

Hawatha Josef, Lt, 1888, 1907 W 3, 1923 II alt, St, 20. August 1905, vh, k, 20., Gerhardusgasse 21 a, XX/10.

Hawelka Leopold, H, 1895, 1915 W 1, 1920 II alt, 1926 H, 6. März 1914, vh, k, 14., Meinhartsdorferstraße 10/14, XIV/8.

Hawelka Marie, HilfsL, 1913, 1932 W 19, —, —, —, l, k, 3., Baumgasse 14, III/8.

Hawlena Franz, V, 1888, 1908 W 3, —, —, 23. März 1906, vh, k, 17., Ottakringer Straße 92, XIII/29.

Hawlena (Spiegel) Marie Elfriede, V, 1895, 1914 K, —, Ko, 1. September 1912, vh, k, 13., Rupertgasse 3/4, A 51=3=90, ®, IV/8.

Hawlitschek Franz, V, 1885, 1906 Olmütz, —, —, 1. März 1904, vh, k, 6., Fillgradergasse 11/10, X/33.

Haydn Josef, St (H), 1875, 1898 W 3, 1911 I alt, St / T, 20. September 1896, vh, k, 17., Weißgasse 43, XVII/1.

Hayek Martha, H, 1879, 1915 Privat., I neu, Staatspr. St, F, 11. Jänner 1911, l, k, 18., Gentzgasse 56, XIX/2.

Hažmuka (Nunnenmacher) Hildegard, V, 1896, 1915 W 1, —, —, 16. März 1914, vh, k, Mauer, Haymogasse 6, ®, XIII/30.

Heckert Otto, R ev, 1908, 1929 W 1, —, —, —, l, ev, 10., Rechberggasse 1/1/13, XII/6/7.

Hedvicek Elisabeth, HilfsL, 1914, 1933 W 1, —, Ma, —, l, k, 15., Wurmsergasse 49, X/4.

Heger Cyrill, V, 1888, 1907 W 1, —, Gk, 1. Februar 1905, vh, k, 4., Große Neugasse 36/12, O, XII/20.

Heger Franz, V, 1894, 1914 W 1, —, —, 16. September 1912, vh, k, 9., Porzellangasse 48, A 19=7=68, ® (Schw.), XX/3.

Heger (Altmann) Helene, H, 1896, 1915 K, 1930 V neu, —, 21. März 1914, vh, k, 9., Porzellangasse 48, XX/2.

Heger (Mann) Hildegarde, V, 1903, 1923 W, —, 1929 Erg.=Pr. f. Realgymn., 3. April 1929, vh, k, 10., Quarinplatz 10—12, X/6.

Heger Moriz, V, 1891, 1913 W 1, —, —, 18. August 1911, vh, k, 17., St.=Peter=Gasse 9, XVII/3.

Hehemann Firmin, R k, 1901, 1924 Steyl (Holland), —, Univ.=Pr. Theol. Fak., —, l, k, 16., Kernstockplatz 8, A 20=2=93, XVI/11.

Heidenfeld Karl, V, 1893, 1913 W 1, —, —, 18. August 1911, g, k, 13., Jagdschloßgasse 93, Hi/10.

Heidenfeld Karoline, V, 1896, 1915 W 19, 1917, —, 16. März 1914, g, k, 17., Pointengasse 20, ®, XX/24.

Heidl Alfred, HilfsL, 1899, 1932 W 1, —, —, —, vh, k, 7., Bandgasse 11, XVI/21.

Heidl Johann, V, 1894, 1913 Mies, —, —, 1. Februar 1912, vh, k, 21., Loimerweg 12, XXI/22.

Heidrich Adolf, V, 1886, 1905 W 3, —, —, 7. Oktober 1903, vh, k, 12., Migazziplatz 7/12, XII/23.

Heiker (Bukacz) Berta, H, 1882, 1902 W 1, 1909 II alt, 1903 T, 18. Jänner 1901, vh, k, 2., Vorgartenstraße 179/3/15, II/14.

Heiligenbrunner Josef, R k, 1893, 1927 Regensburg, —, —, —, l, k, 21., Gemeindeaugasse 5, R 49=106, XXI/5.

Heimberg Aloisia, V, 1890, 1910 W 1, —, —, 9. Juni 1908, l, k, 12., Aßmayergasse 66, XII/15.

Heimbucher=Praun Marie, V, 1885, 1905 W, 1907, T, 15. Oktober 1904, vh, k, 12., Edelsinnstraße 6/1, R 38=1=57 B, XII/13.

Hein Ferdinand, R k, 1880, 1901 F, —, —, 28. März 1899, vh, k, 3., Adamsgasse 7, II/19, Hi/2.

Hein Karl, H, 1891, 1910 F, 1925 I neu, St / Jugendspiele, 27. März 1908, vh, k, 3., Erdberger Lände 2/2/18, III/5/8.

Hein Rudolf, V, 1892, 1911 F, 1915, —, 1. April 1910, vh, k, 2., Böcklinstraße 48/20, ®, II/10.

Hein (Zawadski) Sophie, V, 1875, 1894 Teschen, —, —, 19. Februar 1914, vh, k, 20., Wasnergasse 11/11, Hi/1.

Heindl Anton, O, 1891, 1909 W 1, —, —, 23. November 1907, l, k, 2., Nestroygasse 7, Ø, ①, KTrK., II/27.

Heindl Georg, HilfsL, 1909, 1930 W 1, —, —, —, l, k, 5., Ramperstorffergasse 62, V/2.

Heindl (Dreunig) Isabella, Sd, 1898, 1918 W 17, 1933 Hf, —, 17. Dezember 1918, vh, k, 2., Untere Augartenstraße 22, A 46=7=23, Hi/1.

Heindl (Dworak) Maria, V, 1899, 1918 W 19, —, —, 10. Oktober 1918, w, k, 10., Leebgasse 39, 3/18, X/15.

Heinemann (Tauber) Edith, Hd, 1891, —, —, —, 18. Februar 1916, vh, k, 3., Ungargasse 71, Stg. 4, B 55=8=48, X/1/4.

Heinisch, Franziska, V, 1888, 1907 W 1, —, —, 11. August 1906, l, k, 15., Beingasse 9/25, ®, XIV/18.

Heinrich Rudolf, Sd, 1900, 1920 W 18, 1934 Hf, 1927 Sd f. Schwererziehbare, 18. August 1922, vh, k, 13., Josef=Schuster=Gasse 42, Hi/7.

Heintel Franz, V, 1891, 1911 W 1, —, —, 24. April 1909, vh, k, 9., Nußgasse 12/3/17, ①, Vrw. Med., XIX/10.

Heiny Friedrich, 1912, V, 1931 W 3, —, —, 3. November 1934, l, k, 3., Adamsgasse 22/17, III/9/18.

Heinz Herta, R ev, 1910, 1928 W 18, —, 1934 O. R., —, l, ev, 2., Vereinsgasse 37, II/30, V/13.

Heiserholt Theodor, R k, 1889, —, —, 1930 Pfarrkonkurs, —, l, k, 16., Herbststraße 65, A 33=8=46, XVI/23.

Heiß Maria, V, 1895, 1916 W, —, —, 4. Oktober 1915, l, k, 13., Hackinger Kai 9, XIII/14.

Heißl Anna, H, 1892, 1912 K, 1927 I alt, 1916 St, 23. September 1912, l, k, 8., Bennogasse 30/11, XVII/5.

Heitzer Gottfried, V, 1896, 1919 W 3, —, 1916 Reifezeugn. f. Gymn., 24. Dezember 1919, l, k, 14., Ölweingasse 30/2/10, —, KTrK., ®, XII/7.

Hejbal Maria, V, 1896, 1916 E, —, —, 16. September 1915, I, k, 16., Liebhartstalstraße 1/6, XVI/28.

Hejna Leopold, Sd, 1894, 1914 W 3, 1926 Skr, —, 16. September 1912, vh, k, 15., Johnstraße 52, Stg. 4, U 31=0=62, ⊛, K/1.

Helbich Marianne, H, 1892, 1911 Prag, II alt, —, 28. Juni 1918, I, k, 4., Radeckgasse 7/3/22, IV/1.

Held Josef, O, 1881, 1901 W 21, —, Nahrungs- u. Genußmittelkunde, 1. Februar 1902, vh, k, 16., Seitenberggasse 13/2/14, ⊛ (Schw.), XIII/21.

Hellebart Josef, H, 1890, 1909 N, 1924 I alt, —, 2. März 1907, I, k, 17., Clemens-Hofbauer-Platz 3, B 42=9=95, ⊘ (Schw.), Ⓓ, KTrK., XVII/6.

Helleport Karl, O, 1885, 1904 K, —, —, 10. März 1902, vh, k, 2., Erzherzog-Karl-Platz 25, Stg. 2, O, KTrK., Brw. Med., bayr. Mil. Verd. Orden IV. (Schw.), IV/7.

Heller (Sachers) Mathilde, Hd, 1878, 1906 W 1, —, —, 15. Juni 1905, w, k, 3., Gestettengasse 4 a/24, B 56=6=82, III/17/22.

Heller Paula, HilfsL, 1907, 1926 W 1, —, —, —, I, k, 12., Kolonie Esparsette, Brunnerweg 5, R 14=4=84, X/23, Hi/9.

Hellmann (Treiber) Auguste, V, 1892, 1911 W 8, —, —, 29. Oktober 1912, vh, k, Perchtoldsdorf, Schweglergasse 4, Tel. Perchtoldsdorf 131, XVI/24.

Hellmann Otto, V, 1884, 1905 Troppau, —, —, 17. Juli 1903, vh, k, Perchtoldsdorf, Schweglergasse 4, Tel. Perchtoldsdorf 131, VIII/5.

Helm Johann, H, 1894, 1914 W 1, 1925 II neu, St, 16. September 1912, vh, k, 18., Wallrißstraße 23, ⊛, XIII/9/10.

Helma (Oberhauser) Hermine, V, 1899, 1918 W 1 St. Urs., —, —, 1. September 1918, w, k, 3., Untere Weißgärberstraße 9, XI/13.

Helmer (Feßl) Anna, V, 1890, 1911 W 1, —, —, 23. November 1909, vh, k, 10., Reisingergasse 10/10, R 13=6=44, X/39.

Helmer Sebastian, V, 1895, 1914 N, —, —, 25. September 1912, vh, k, 21., Stralehnergasse 15/15, XXI/17.

Helmreich (Kranich) Eleonore, V, 1888, 1908 W 17, 1911, —, 1. August 1906, vh, k, 8., Josefstädter Straße 64/5, XX/14.

Helmreich Leopoldine, V, 1883, 1912 W 1, 1934 I neu, —, 16. September 1912, I, k, 16., Gaullachergasse 22, ⊛, V/6.

Hemmelmayr (Kremser) Mathilde, V, 1895, 1914 W 19, —, —, 8. Februar 1913, vh, k, 21., Bahnsteggasse 29/1/8, XXI/23.

Hemmelmayr Rudolf, H, 1895, 1914 W 1, 1932 III neu, —, 16. September 1912, vh, k, 21., Bahnsteggasse 29, Ⓘ, Ⓓ, KTrK., ⊛ (Schw.), XXI/4.

Hengsberger Adolf, V, 1898, 1919 W 18, —, —, 4. April 1919, g, k, 18., Weitlofgasse 12, B 48=9=37, O, KTrK., ⊛, XVI/5.

Hengsberger (Joklitschke) Hermine, V, 1896, 1915 W 8, —, Musikakad. / Reifepr. f. G, 7. April 1914, g, k, 8., Breitenfelder Gasse 22/25, B 48=907, ⊛, XVI/18/23.

Henk Josef, V, 1892, 1919 F, —, —, 14. Dezember 1918, vh, k, 3., Wällischgasse 5, III/3.

Henke Rosa, Sp, 1909, —, —, It, —, I, k, 5., Margaretenstraße 71, A 36=6=71, III/7, V/1/2/3/4.

Henning Wilhelm, R ev, 1908, 1927 W 2, —, 1933 ev.-theol. Examen, —, I, ev, 3., Rennweg 65, U 10=3=55, XXI/18.

Hensel (Guthmann) Helene, O, 1882, 1901 W 8, —, —, 3. Oktober 1900, w, k, 16., Erdbrustgasse 46, A 21=1=31 U, XVI/24.

Hentschel Josefine, Sp, 1900, —, —, F, —, I, k, 6., Gumpendorfer Straße 21, B 29=0=37, XVI/9/12/13.

Henz Anna, Dr., D, 1888, 1908 W 19, 1915 II alt, Mf / Erg.-Mat. / phil. Dokt., 1. Februar 1906, I, k, 16., Brunnengasse 36/2/21, ⊛, V/4.

Henz (Müller) Franziska, 1896, 1916 W 1, —, —, 23. Oktober 1915, vh, k, 19., Saarplatz 20, Stg. 1/7, B 14=6=58, XX/4.

Herbert Max, Lt, 1883, 1903 P, 1915 W 3, F, 21. März 1901, vh, k, Hadersdorf-Weidlingau, Laudonstraße 42, XVIII/8/11.

Herberth Georg, Lt, 1888, 1907 W 3, —, —, 21. April 1905, vh, k, 17., Enzelsbergergasse 6, slb. VK. (Bd.), eis. VK. (Bd.), XVII/19.

Herbst Magnus, R k, 1907, 1928 Hall i. T., —, —, —, I, k, 9., Servitengasse 9, II/21, IX/6, XX/12.

Herburger Hermann, Lt, 1884, 1903 W 18, —, —, 16. März 1901, vh, k, 9., Liechtensteinstraße 126, O, slb. VK., eis. VK. m. Kr., ⊛, XX/21.

Herdegen Erwin, Ing., HilfsL, 1897, —, 1933 III, —, —, vh, k, Gramatneusiedl, ⊘ (Schw.), Ⓓ, KTrK., X/9.

Herfurth Hermine, V, 1895, 1915 W 8, —, —, 23. Mai 1914, I, k, 18., Währinger Gürtel 11, XVI/7.

Herglotz Alois, Lt, 1892, 1911 F, 1919 III alt, H / St, 20. Juli 1909, vh, k, 13., Auhofstraße 236, ⊘ (Schw.), KTrK., IX/2.

Hermann Alois, V, 1883, 1903 W 3, —, —, 1. Oktober 1903, I, k, 9., Sobieskigasse 37/3/8, KTrK., XX/23.

Hermann Elfrida, H, 1893, 1912 W 17, 1927 III alt, —, 23. September 1912, I, k, 3., Rennweg 38, V/3.

Hermann Josef, V, 1887, 1907 F, —, —, 23. Juni 1905, I, k, 18., Gersthofer Straße 67, XVII/15.

Hermann Johanna, V, 1882, 1908 W 8, —, Violine f. Mittelsch., 28. August 1911, I, k, 6., Linke Wienzeile 108/28, B 28=1=99 B, III/17.

Hermann Karl, V, 1896, 1915 Olmütz, 1925 Unterr. f. verwahrl. Kd., —, 20. März 1914, vh, k, 18., Lazaristengasse 8, —, O, KTrK., ⊛, Hi/9.

Hermann (Zuschin) Rosa, V, 1891, 1910 W 19, —, —, 23. April 1909, vh, k, 8., Albertgasse 7/3/12, XVI/8.

Hermann Rudolf, V, 1886, 1907 R, —, Gk, 1. März 1905, vh, k, Liesing, Zandergasse 7, XVII/14.

Herndl Friedrich, D, 1891, 1911 W 1, 1925 I alt, —, 27. März 1909, vh, k, 8., Strozzigasse 31, B 42-102 Z, ®, XVI/12.

Herndl Theodor, H, 1898, 1917 W 1, 1932, —, 1. März 1917, vh, k, 5., Ramperstorffergasse 47/3/14, X/13.

Hernegger Leonhard, Lt, 1884, 1903 J, —, St, 6. Mai 1901, vh, k, 2., Venediger Au 1, slb. VK. m. Kr., ®, XX/12.

Herold Hermine, V, 1889, 1908 W 8, —, —, 20. November 1907, I, k, 6., Wallgasse 26/9, XII/14.

Herrdegen Maria, Sp, 1880, —, 1902 / 1903, F / E, 8. Dezember 1910, I, k, 3., Ungargasse 3, B 58-6-51, VII/2/3.

Herrmann Charlotte, Lt, 1890, 1909 W 19, 1912 VS, —, 17. Oktober 1908, I, k, 19., Billrothstraße 75, EMed. v. Rot. Kr. (KD.), XX/16.

Herrmann Johann, V, 1895, 1915 W, —, —, 2. April 1914, vh, k, 17., Obere Kreuzwiese 17, ⓘ, O, XII/3.

Herrmann Karl, V, 1889, 1909 W 3, 1931 II neu, —, 10. September 1907, vh, k, 15., Friesgasse 2, slb. ⚔ (Schw.) 1, ⚔ (Schw.), KTrK., ® (Schw.), V/2.

Herrmann Oskar, Sd, 1892, 1911 W 1, 1923 Sche / 1928 Hf, —, 2. Mai 1910, vh, k, 2., Czerningasse 13, MVK. III. (KD., Schw.), O, KTrK., Vrw. Med. 3, ® (Schw.), ung. ® (Schw.), Fliegerbeobachterabz., Hi/10.

Herrmann Otto O., Dr., SchR, D, 1885, 1905 W 3, 1910 II alt, Mi / Mf, 8. Oktober 1903, vh, k, 13., Pacassistraße 56, ® (Schw.), XVI/5.

Hertenberger Alois, H, 1888, 1911 Troppau, 1928 I a, —, 16. Februar 1910, vh, k, 21., Anton-Dengler-Gasse 11/1/7, XXI/1.

Hertz (Perski) Wanda, V, 1887, 1907 W 8, —, —, 12. Juli 1906, vh, k, 18., Hockegasse 90, R 62-4-42, XVII/15.

Herwig Gustav, H, 1898, 1919 W, 1927 III alt, —, 1. April 1919, vh, k, 14., Reindorfgasse 26/1/8, XIV/3.

Herwig Hans, V, 1896, 1919 W 3, —, —, 1. April 1919, vh, k, 14., Johnstraße 29/2/13—14, XIV/8.

Herwig Otto, HilfsL, 1890, 1919 W 3, —, —, —, vh, ev, 18., Höhnegasse 27, XIX/1.

Herz Franz, H, 1891, 1912 W 1, 1933 III neu, —, 1. April 1911, vh, k, 12., Schönbrunner Straße 46, I/2.

Herz Otmar, V, 1894, 1913 W 3, —, —, 16. September 1912, vh, k, 18., Staudgasse 11, XIX/1.

Herzig Emil, V, 1898, 1919 W 3, —, Sonderpr. f. Hd, 4. Juni 1919, vh, k, 17., Hernalser Gürtel 41/5, VIII/3.

Herzig Hermine, V, 1897, 1916 W 19, —, —, 20. November 1915, I, k, Klosterneuburg, Johann-Strauß-Gasse 20, XX/22.

Herzig Margarete, HilfsL, 1906, 1926 W 18, —, —, 7. Jänner 1935, I, k, 12., Premlechnergasse 22, XII/18.

Herzner (Dichler) Emilie, H, 1898, 1917 W 8, 1923 II alt, —, 1. März 1917, vh, k, 18., Pötzleinsdorfer Straße 84, XIII/6.

Herzog (Nöbauer) Mathilde, V, 1887, 1906 W 1, —, —, 25. März 1906, vh, k, 9., Seegasse 4/15, XX/20.

Heske Anna, Hd, 1892, 1910 W 1, —, —, 26. November 1915, I, k, 13., St.-Veit-Gasse 6, ®, XVI/9/14/28.

Heß (Rebek) Maria, V, 1890, 1910 W 1, —, —, 28. März 1909, vh, k, 3., Czapkagasse 8, U 17-805, XI/3.

Hesse Erwin, R k, 1907, 1927 W 6, —, —, —, I, k, 21., Amtsstraße 25, XXI/10/11.

Hettwer Margarete, V, 1890, 1912 W 7, —, —, 16. September 1912, I, k, 16., Theodor-Storm-Weg 9, XVI/34.

Hierath Rudolf, H, 1891, 1910 W 1, 1931 IV neu, 1933 St, 20. März 1908, vh, k, 11., Sedlitzkygasse 21, ⚔, ⓘ, ⓜ, O, KTrK., Vrw. Med., XI/1/2.

Hietsch Julius, V, 1904, 1923 W 21, —, E, 11. Juni 1928, vh, k, 18., Vinzenzgasse 8/1/8, XVIII/4.

Hild Paula, Hd, 1883, —, —, —, 11. Juni 1909, I, k, 18., Anastasius-Grün-Gasse 20, IX/1, XIX/12, Hi/9.

Hill (Schaffer) Friederike, V, 1897, 1915 W 8, —, 1917 Lehrbef. f. V, 16. März 1914, vh, k, 4., Karolinengasse 16 a/12, VIII/2.

Hiller Walter, HilfsL, 1912, 1931 W 1, —, —, —, I, k, 16., Panikengasse 33, XVI/13.

Hilscher Margarete, V, 1895, 1915 W 7, —, —, 16. März 1914, I, k, 17., Obere Alseggen 411. XVI/18.

Himmel (Löfler) Marie, H, 1891, 1910 K, 1915 III alt, —, 8. Mai 1908, vh, k, Klosterneuburg, Skallgasse 8, XVIII/2.

Hinger Karl, D, 1887, 1907 W 18, 1931 III neu, 1923 Tf, —, 4. April 1905, vh, k, 6., Sandwirtgasse 8, A 38-7-82, Schw/1.

Hinl Maria, V, 1889, 1908 Brünn, —, Ko, 3. März 1906, I, k, 3., Ungargasse 12/5 a, XI/2.

Hinner Ernestine, V, 1885, K, —, —, 9. August 1911, I, k, 10., Antonsplatz 21 (Pfarrhof), ®, X/29.

Hinterberger (Firtsch) Ernestine, V, 1897, 1916 W 8, —, —, 27. September 1915, vh, ev, 18., Vinzenzgasse 18/3/5, B 49-1-70, XVII/9.

Hinteregger Johann, H, 1888, 1907 R, 1910 I alt, F, 1. Jänner 1905, g, k, 3., Keilgasse 15, XI/1.

Hipfinger Hildegard, Dr., Sp (M), 1908, 1928 Mödling, —, Mi, —, I, k, 1., Am Hof 12, IX/3, XVIII/6.

Hirnschall Hans, H, 1890, 1908 R, 1923 II alt, —, 21. August 1906, gt, k, 9., Rögergasse 24/9, O, XVIII/3.

Hirnschall (Fuderer) Luise, V, 1890, 1910 W 7, —, —, 1. Juni 1908, gt, k, 9., Rögergasse 24, A 15-301, IX/12.

Hirsch Franziska, Hd, 1875, —, 1905 Hd, —, 20. Dezember 1905, I, k, 3., Klimschgasse 15, XI/2.

Hirsch Friedrich, D, 1886, 1908 W 3, 1921 Hf, Gk / H, 27. September 1903, vh, k, 13., Gurkgasse 44/10, MVK. III. (KD., Schw.), ✡ (Schw.), Ⓓ, O, ✠, ⊕, KTrK., Vrw. Med., Ⓚ, Tir. LDkm., ung. Ⓚ, Hi/6.

Hirsch Ludwig, V, 1895, 1915 W 18, —, H, 6. Dezember 1918, vh, k, 18., Hasenauerstraße 83, XIV/7.

Hirschbold Karl, HilfsL, 1908, 1927 W 3, —, —, —, I, k, 13., Amalienstraße 55, XIII/5.

Hirschenauer Anton, O, 1891, 1910 W 1, —, H, 20. März 1908, I, k, 1., Freyung 6, R. Kr. d. ö. V. O., Ⓓ, KTrK., Vrw. Med., Ⓚ, IX/9.

Hirschke Marie, Sp, 1890, —, —, 1908 F / 1926 E, 27. Februar 1912, I, k, 4., Weyringergasse 3, XX/9.

Hirschke Margarete, HilfsL, 1902, 1921 W 21, —, 1933 Vorpr. f. Fortbsch., —, I, k, 4., Weyringergasse 13, XI/2.

Hirschwehr Paula, V, 1892, 1912 W 1, 1914, —, 25. Oktober 1912, I, k, 3., Landstraßer Hauptstraße 169, III/22.

Hirt Heinrich, V, 1880, 1904 Troppau, —, —, 1. März 1902, vh, k, 21., Feitsingergasse 10, XXI/15.

Hirtum Franziska, Hd, 1891, —, 1909 Hd, Kdgtn, 10. Juli 1910, I, k, 15., Märzstraße 19/12/1, U 37-4-95, XIV/6.

Hladik Wilhelm, V, 1893, 1916 W 1, —, —, 24. Dezember 1919, vh, k. 5., Margaretengürtel 76—80/6/1/6, Ⓘ, Ⓓ, Vrw. Med. 1, X/15.

Hlavacek Friederike, Sp, 1887, 1905 W 8, —, F / E, —, I, k, 6., Kasernengasse 5, I/2, V/1/2.

Hlavaty Anna, V i. P. / R k, 1880, 1899 W 1, —, —, 20. Mai 1899, I, k, 13., Linzer Straße 375, XIII/23.

Hlawaczek Anna, V, 1895, 1914 W 8, —, —, 22. Juni 1924, I, k, 18., Schopenhauerstraße 29, XVIII/13.

Hlawaty (Hruza) Maria, V, 1891, 1910 W 19, —, —, 9. September 1909, vh, k, 15., Zwölfergasse 1, XV/8.

Hlawka Ferdinand, V, 1896, 1915 W 18, —, —, 15. Jänner 1919, vh, k, 2., Novaragasse 41/1/5, O, KTrK., II/24.

Höbart Johann, R k, 1900, 1923 Freistadt, —, —, —, I, k, 10., Antonsplatz 21, X/4/18.

Höberter Anna, V, 1892, 1916 W, —, —, 1. Jänner 1916, I, k, 21., Obermayergasse 6, XXI/11.

Hobiger Michael, R k, 1903, —, —, —, —, I, k, 17., Bartholomäusplatz 3, XVII/11/12.

Hobinka Otto, Sd, 1888, 1908 W 1, 1923 Sp, —, 5. September 1906, vh, k, 13., Goldschlagstraße 160/9, U 32-8-39 Ⓓ, KTrK., IX/5/10.

Hobler Emma, Lt, 1883, 1903 W 1, —, —, 26. September 1901, I, k, 18., Sternwartestraße 68, III/12.

Hoch Ferdinand, H, 1892, 1911 W 21, 1926 II alt, —, 10. November 1909, I, k, 12., Fockygasse 2, Ⓚ, V/5.

Hochhuber Leopold, R k, 1889, —, —, —, —, I, k, 7., Ullrichsplatz 3, VII/3/10.

Hochmuth Wilhelmine, H, 1896, 1915 W 8, 1919 I alt, St, 16. März 1914, I, k, 16., Erdbrustgasse 24, XVI/7.

Hödl (de la Renotière) Eleonore, V, 1891, 1910 W St. Urs., —, —, 23. März 1909, vh, k, 3., Landstraßer Hauptstraße 32, III/20.

Hofbauer Alfons, D, 1886, 1906 W 3, 1913 I alt, —, 1. April 1904, vh, k, 12., Tivoligasse 19, MVK. III. (Schw.), ✠ (Schw.) ✡ (Schw.), O, KTrK., Vrw. Med., Ⓚ, XV/3.

Hofbauer Franziska, Hd, 1882, 1901 W 1, —, 1901 Kurs f. w. Hd., 17. Jänner 1911, I, k, 18., Staudgasse 5, XVIII/9/14, Hi/9.

Hofbauer Friedrich, H, 1889, 1909 W 18, 1914 II alt, —, 24. Juli 1907, g, k, 18., Theresiengasse 36, Ⓚ (Schw.), XVI/12.

Hofegger Alfred, V, 1897, 1915 F, —, —, 7. April 1919, vh, k, 16., Neulerchenfelder Straße 11/2, KTrK., Vrw. Med., X/4.

Hofer Alois, R k, 1886, 1906 Znaim, 1910, —, 1. März 1908, I, k, 16., Gallitzinstraße 59, XVI/7.

Hofer Anton, H, 1893, 1912 W 1, 1929, —, 21. Mai 1911, vh, k, 3., Blütengasse 5/10, B 56-7-67, X/13.

Hofer Florian, R k, 1900, 1921 H, —, —, —, I, k, 21., Wagramer Straße 150, XXI/6/20.

Hofer (Schneider) Gertrude, V, 1896, 1917 W 1 St. Urs., —, —, 1. März 1917, vh, k, 3., Blütengasse 5/2/10, B 56-7-67, XI/4.

Hofer Heinrich, H, 1897, 1917 W 1, 1923, —, 1. März 1917, I, k, 5., Margaretenstraße 141/15, VI/3.

Hofer (Sekora) Marie, Hd, 1881, 1900 W 1, —, —, 1904, vh, k, Langenzersdorf, Kohlfeldergasse 14, XXI/12/28.

Hofer (Drobny) Mathilde, Lt, 1883, 1903 W 1, —, —, 1. August 1901, w, k, 8., Lerchenfelder Gürtel 48/18, XVI/20.

Hofer (Duval) Pauline, Aln, 1889, —, 1909 W, —, 5. Jänner 1912, g, k, 16., Herbststraße 22/25, XVI/2.

Hofer, Hw. Peter, R k, 1904, —, —, Gymn.-Mat., Theol., —, I, k, 12., Tivoligasse 20, XII/18.

Höfert (Stöhr) Margarete, V, 1898, 1917 W 7, —, —, 1. März 1917, vh, k, 18., Währinger Gürtel 41, 16, XVII/5.

Hoffmann (Kaltenbrunner) Emma, V, 1890, 1911 W 7, —, —, 21. Juli 1911, vh, k, 6., Getreidemarkt 3/3/16, XIII/33.

Hoffmann Johann, H, 1897, 1919 W 3, 1925 III alt, —, 3. Juni 1919, vh, k, 9., Nußdorfer Straße 39/2/9 a, O, KTrK., XXI/1.

Hoffmann Hans, D, 1883, 1903 W 3, 1914 II alt, —, 12. April 1901, vh, k, 11., Braunhubergasse 2, O, KTrK., XI/4.

Hoffmann Heinrich, H, 1876, 1897 K, 1901 I alt, —, 20. September 1900, vh, k, 5., Storkgasse 17/35, X/7.

Hoffmann Karl, V, 1902, 1922 W 1, 1934 V neu, 1927 Erg.-Mat. Realgymn. / Staatspr. F, 18. Oktober 1930, I, k, 11., Schmiedgunstgasse 69, XI/3.

Hoffmann (Hiecke) Paula, H, 1885, 1904 V, 1913 III alt, —, 9. Februar 1903, vh, k, 19., Saarplatz 20/2, XIX/4.

Hoffmann Rudolf. R k, 1892, 1913 Gymn.-Mat. St. Paul, —, 1917 Absolv. d. Univ., 1. September 1917, I, k, 2., Große Pfarrgasse 15, A 46-001, II/5/10/22/26.

Hoffmann, P. Vinzenz, R k, 105, 1929 Würzburg, —, —, —, I, k, 8., Alserstraße 17, A 26-4-14, VIII/3, IX/12.

Hoffmeier Josef, R k, 1903, 1924 Steyl, —, —, —, I, k, 17., Bartholomäusplatz 3, B 42-5-34, XVII/15, Hi/8.

Hoffmeister Marianne, H, 1888, 1911 W 1, 1914 III alt, —, 17. Mai 1908, I, k, 12., Meidlinger Hauptstraße 11/2/2, R 39-9-25, XIV/6.

Höfinger Viktor, V, 1902, 1922 W 21, —, —, 30. Mai 1928, vh, k, 21., Johann-Teich-Gasse Nr. 66, XXI/6.

Höflinger Hildegarde, HilfsL, 1903, 1923 W 19, 1930 II neu, —, —, I, k, 16., Ottakringer Straße 178, XVI/9.

Hofmann Berta, V, 1887, 1910 W 1, —, —, 23. März 1909, I, k, 1., Rathausstraße 21/4/15, VII/5.

Hofmann Dora, V, 1888, 1909 W 1, —, —, 29. Juni 1908, I, k, 16., Baumeistergasse 15, VIII/6.

Hofmann Elise, H, 1889, 1908 W 8, 1915 II alt, —, 9. November 1907, I, k, 17., Jörgerstraße 37, ®, XVIII/6.

Hofmann (Vogler) Elsa, Sd, 1891, 1910 W 1, 1919 Hf, —, 13. November 1909, w, k, 18., Schulgasse 3, XIX/12, Hi/9.

Hofmann Franz, H, 1895, 1914 Budweis, 1925 III alt, —, 6. Juni 1914, vh, k, 10., Columbusgasse 31/13, X/9.

Hofmann Hedwig, V, 1896, 1915 W, —, —, 16. März 1914, I, k, 18., Gentzgasse 41, A 12-106, II/6.

Hofmann Herbert, R ev, 1904, 1928 W 1, —, —, —, vh, ev, 5., Castelligasse 12, XI/1.

Hofmann (Peycha) Ida, Hd, 1879, 1913 W, —, —, 12. November 1917, vh, k, 21., Wagramer Straße 137/2/7, II/8.

Hofmann Johann, H, 1892, W 1, 1921 I alt, —, 25. März 1909, vh, k, 5., Margaretengürtel 36, 3/7, X/5.

Hofmann Ludwig, Dr., V, 1896, 1916 W 1, —, phil. Dokt., 20. Februar 1919, vh, k, 13., Leneisgasse 13, ♂, Ⓓ, II/11.



PHOTO-ATELIER
ALBIN COBÉ
WIEN I, SCHWANGASSE 1 TELEPHON R-27-3-58

Hofmann Margarete, HilfsL, 1900, 1919 W 1, —, 1932 E, —, I, k, 18., Gentzgasse 41, XVIII/9/10.

Hofmann Marie, Hd, 1884, —, 1902 Hd, —, 31. Oktober 1904, I, k, 10., Quellenstraße 143/16, ®, X/14.

Hofmann Pauline, HilfsL, 1907, 1930 W 19, —, —, —, I, k, 11., Braunhubergasse 4/3, XI/4.

Hofmann Raimund, V, 1887, 1905 F, —, —, 23. November 1903, vh, k, Tulln, Konradgasse 18, ®, XII/21.

Hofstaetter Franz, R k, 1902, —, —, theol. Fak., 15. September 1925, I, k, 11., Kobelgasse 13 a, B 56-3-77, XI/3.

Hohl Gabriele, V, 1895, 1916 W, —, —, 5. Oktober 1915, I, k, 7., Hermanngasse 4, XVI/4.

Hohl Pauline, H, 1888, 1907 K, 1914 III alt, —, 21. Mai 1905, I, k, 7., Hermanngasse 4, VII/2.

Hohlberger Friedrich, V, 1889, 1909 W 21, —, —, 1. August 1907, vh, k, 17., Kainzgasse 20, B 40-104, I/5.

Höhs (Lachnit) Karoline, H, 1896, 1915 W 7, 1923 II alt, —, 1. März 1914, vh, k, 19., Sieveringer Straße 195, XIX/4.

Höhs Michael, V, 1886, 1912 F, —, —, 16. August 1912, I, k, 4., Johann-Strauß-Gasse 29/1/9, V/9.

Höhs Otto, V, 1897, 1916 F, —, —, 16. September 1915, I, k, 4., Johann-Strauß-Gasse 29/9, ®, IV/2.

Holczmann Karl, R k, 1887, 1911 Index, —, —, —, I, k, 3., Reisnerstraße 3/17, U 18-9-69, XX/5/12.

Holeček Johann, V, 1888, 1907 W 1, —, —, 19. September 1907, vh, k, 5., Kohlgasse 42, X/28.

Holešovsky Valerie, HilfsL, 1906, 1926 W 7, —, —, —, I, k, 16., Hasnerstraße 101, XVI/21.

Holfeld Johann, Sd, 1889, 1909 P, 1934 Hf, —, 20. März 1907, vh, ak, 5., Siebenbrunnenfeldgasse 28/1/4/14, Hi/4.

Hollensteiner Karl, H, 1897, 1919 W 1, 1924 II alt, —, 1. April 1919, vh, k, 21., Donaufelder Straße 196, ⊙, KTrK., XXI/6.

Höller Ernst, HilfsL, 1908, 1927 M / 1929 W 3, —, —, —, I, k, 13., Matznergasse 26, XIII/11.

Holley (Ivantsich) Marie, V, 1891, 1911 W 7, —, —, 11. Mai 1909, vh, k, III., Steingasse 3, X/23.

Hollitscher (Leitgeb) Irene, Hd, 1885, —, —, —, —, w, k, 18., Türkenschanzstraße 9, R 55-7-76, XVIII/6.

Hollnsteiner Franz, V, 1910, 1930 W 1, —, —, —, I, k, 18., Währinger Gürtel 33/7, B 44-8-75, XVII/15.

Hollnsteiner (Kuk) Franziska, Lt, 1882, 1901 W 8, —, —, 3. August 1900, w, k, 18., Währinger Gürtel 33, B 44-8-75, I/5.

Hollup Margarete, V, 1895, 1916 J, —, Russisch / Gymnastik, 15. September 1915, I, gr orient, 2., Erzherzog-Karl-Platz 24/16, II/8.

Holocher (Reiter) Ingeborg, V, 1891, 1911 S, —, —, 16. Dezember 1910, w, k, 12., Hetzendorfer Straße 110 a/2/6, XII/11.

Hollowatsch (Glöckner) Marie, Hd, 1866, 1894 W 1, —, —, 5. Juni 1903, w, k, 4., Lambrechtsgasse 2/3/14, X/17/24.

Hollstein Franz, H, 1888, 1909 W 1, 1931 I neu, —, 10. Juni 1907, vh, k, 18., Martinstraße 95, 2/12, XX/10.

Holubowsky Maria, H, 1894, 1913 W 20, 1919 I alt, —, 26. Oktober 1912, I, k, 3., Weißgärberstraße 10/24, ®, II/4.

Holuska (Weigl) Gabriele, V, 1890, 1910 W 1, —, T, 4. November 1909, vh, ak, 8.. Skodagasse 28/3/22, B 47-6-24, XVI/18.

Holz (Sinkovič) Helene, V, 1888, 1908 Kl, —, —, 3. Oktober 1909, g, k, 13., Trauttmansdorffgasse 30/1, XIII/14.

Hölzel Stephan, V, 1889, 1909 Feldsberg, —, —, 20. März 1907, vh, k, 3., Landstraßer Hauptstraße 98/2/4/15, slb. ⊘ 1 (Schw.) ⊘ (Schw.), ○ (Schw.), III/16.

Holzer (Hofmann) Auguste, V, 1896, 1916 W 7, —, —, 24. September 1915, vh, ev, 7., Zieglergasse 84/1/2, ®, XII/1/21.

Holzer Blanka, Dr., Sp, 1906, 1925 Mat. Realgymn., 1933 V neu, 1930 phil. Dokt. / 1931 Lehramtspr., I, mos, Tulln, Wiener Straße 1, Tulln 135, XX/2/4.

Holzer Engelbert, V, 1894, 1913 W 1, —, —, 10. September 1911, vh, k, 4., Schelleingasse 13—15, IV/4.

Holzer Karl, V, 1893, 1913 W 1, —, —, 10. April 1911, vh, k, 12., Ratschkygasse 52, X/31.

Holzer Karl, V, 1895, 1914 W 1, —, —, 16. September 1912, vh, k, 18., Hartäckerstraße 67/2/6, slb. ⊘ (KD., Schw.), ⊘ (KD., Schw.), ⊙, KTrK., ® (Schw.), XVIII/4.

Holzer Karl, V, 1889, 1908 F, —, —, 19. August 1906, vh, k, 20., Vorgartenstraße 63, ⊘, KTrK., XX/7.

Holzfeind Ernst, HilfsL, 1908, 1928 W 3, —, —, —, vh, ev, 16., Enenkelstraße 35, XVI/5.

Holzinger Josef, R ev, 1880, 1899 Brünn, —, —, —, vh, ev, 5., Stolberggasse 9/19, V/13, XIV/18.

Holzinger Josef, V, 1893, 1913 W 1, —, —, 30. August 1911, I, k, 20., Gasteigergasse 3, ®, XVI/35.

Holzknecht Georgine, Dr., H, 1876, 1908 G, 1914 I alt, Mi / F, 16. März 1914, I, k, 8., Josefstädter Straße 60/17, XVI/14.

Hölzl Karl, HilfsL, 1909, 1928 W 1, —, —, 20. Dezember 1933, I, ev, 10., Quarinplatz 10—12, X/27.

Holzmüller (Kraupp) Angela, V, 1894, 1913 Laibach, —, —, 3. Dezember 1911, vh, k, 3., Hohlweggasse 32/3/38, KTrK., ®, KEM., III/16.

Holzwarth Viktor, D, 1886, 1905 P, 1909 I alt, T, 27. März 1903, vh, k, 15., Mariahilfer Straße 158, Stg. 1, XIII/2.

Homolač (Filippi) Hilda, Hd, 1889, 1911 W 1, —, —, 14. Oktober 1912, vh, k, 7., Mechitaristengasse 2, VII/2.

Homolatsch Olga, V, 1889, 1907 W 1, —, G, 20. Juli 1905, I, k, 3., Krummgasse 2/1/4, U 19-7-66, III/7.

Homolatsch Wilhelmine, H, 1893, 1912 W, 1923 III alt, —, 2. Dezember 1910, I, k, 3., Krummgasse 2/1/4, U 19-7-66, III/2.

Hon Friedrich, V, 1889, 1908 W 3, 1911, —, 25. März 1906, vh, ak, 19., Heiligenstädter Straße 15, Stg. 11, slb. VK. m. Kr. (Bd.), O, KTrK., XX/24.

Hon Walter, prov. L., 1905, 1924 W 1, —, —, —, vh, k, 10., Am Wasserturm 54, X/22.

Hopf Rudolfine, H, 1885, 1904 W 18, 1913 III alt, —, 3. August 1903, I, k, 13., Hadikgasse 116, ®, XV/4.

Hopfner Stephan, H, 1892, 1911 W 3, 1917 II alt, —, 25. März 1909, vh, k, 18., Semperstraße 39, XIX/5.

Hoppe Anna, HilfsL, 1902, 1922 W, —, —, —, I, k, 16., Degengasse 75, XVI/4.

Hoppe Elisabeth, H, 1896, 1916 W, 1934 IV neu, —, 16. September 1915, I, k, 16., Degengasse 75/36, XVI/2.

Hoppe Helmut, Sp (M), 1907, —, —, E / D, —, I, k, 2., Schüttelstraße 93, B 52-9-95, III/3.

Horaček Anna, V, 1889, 1909 K, —, —, 27. September 1908, I, k, 13., Gallgasse 72, XII/22.

Horak Otto, HilfsL, 1913, 1932 W 1, —, —, —, I, k, 17., Blumengasse 61/22, XVII/4.

Horatczuk Marie, H, 1892, 1912 W 8, 1926 III alt, —, 19. November 1910, I, k, 4., Große Neugasse 4, X/4.

Horeischy Jakob, H, 1887, 1907 P, 1913 II alt, —, 4. April 1905, vh, k, 13., Rohrbacher Straße 5, XIV/3.

Hörhager Josef, V, 1888, 1907 F, —, —, 10. Oktober 1906, vh, k, 17., Ortliebgasse 23/12, XVII/18.

Horix August, V, 1891, 1910 Strebersdorf, —, —, 15. November 1908, vh, k, Kritzendorf 78, O, KTrK., Vrw. Med., Ⓚ (Schw.), IX/6.

Hörl Josef, Lt, 1885, 1904 P, —, —, 30. September 1902, vh, k, 19., Mannagettagasse 1, XIX/9.

Hörmann Martha, V, 1889, 1909 W 8, —, —, 17. April 1910, I, k, 18., Gentzgasse 130, R 62-8-54, XVI/20.

Hörmann Rudolf, D, 1883, 1902 W 18, —, —, 4. April 1900, vh, k, 17., Bergsteiggasse 16, B 40-2-79, KTrK., Ⓚ, IX/8.

Horn (Keller) Rosina, V, 1895, 1914 Troppau, —, —, 15. September 1912, vh, k, 17., Röntgengasse 23, XVII/10.

Hornacher Heribert, R k, 1901, 1921 W, —, —, —, I, k, 6., Brückengasse 5, VI/2.

Hornboštel Margarete, V, 1896, 1915 K, —, —, 15. März 1914, I, k, 21., Gemeindeaugasse 22/2, XXI/17.

Horner Max, H, 1897, 1915 W 18, 1932 I alt, Mf, 11. Februar 1919, vh, k, Brunn a. Gebirge Nr. 541, Sonnenrose, Ⓓ, KTrK., X/10.

Hornischer Elisabeth, H, 1899, 1919 W 7, 1924 Gk, 3. Dezember 1930, I, k, 2., Vorgartenstraße 213, Stg. 9, R 47-7-78, XXI/8.

Hornoch Johann, O, 1885, 1904 W 3, —, Gk, 6. April 1902, vh, ak, 18., Martinstraße 11, Ø (Schw.), Ⓓ, O, KTrK., Vrw. Med, Ⓚ (Schw.), IX/6.

Hornung Margarete, H, 1887, 1908 W 19, 1914 II alt, —, 23. November 1909, vh, k, 19., Springsiedelgasse 25, XVII/8.

Horny (Schohay) Hermine, V, 1898, 1917 W 1, —, Erg.-Pr. f. Realgymn., 29. Juni 1917, vh, ev, 18., Michaelerstraße 13, XXI/3.

Horny Olga, V, 1887, 1908 W 1, —, —, 6. Dezember 1907, I, k, 1., Hegelgasse 14, II/29.

Horst Margarete, HilfsL, 1906, 1926 W 19, —, —, —, I, k, 5., Schönbrunner Straße 106, XXI/7.

Hörwey Sophie, V, 1896, 1914 Tetschen, —, —, 1. September 1912, I, k, 12., Rechte Wienzeile 231/14, II/8.

Hoschek Johann, V, 1888, 1907 W 3, —, St, 27. April 1905, vh, k, 4., Wiedner Hauptstraße 18, Ⓘ, KTrK., Ⓚ, V/4/6/7.

Höselmayr Anna, H, 1891, 1911 W 8, 1926, St / T, 27. September 1912, I, k, 4., Karolinengasse 32/7, III/5.

Höß Franz, H, 1889, 1908 F, 1922 I alt, —, 22. März 1906, vh, k, 19., Sieveringer Straße 195, X/9.

Hostasch Hans, HilfsL, 1909, 1930 W 3, —, —, 12. Juni 1934, I, k, 12., Aichholzgasse 9, XII/18.

Hostreiter Adolf, Lt, 1884, 1904 R, —, —, 10. April 1902, vh, k, 17., Lacknergasse 51/14, Ⓓ, O, KTrK., Ⓚ, XVII/15.

Hotschek Anna, V, 1901, 1920 W 1, —, tsch. Sp., 8. März 1921, I, k, 3., Apostelgasse 3/15, XXI/5.

Houdek Wilhelm, V, 1893, 1912 W 18, —, —, 2. Jänner 1911, I, k, 19., Pantzergasse 22, XIX/6.

Hovádek Heinrich, HilfsL, 1913, 1933 W 1, —, —, —, I, k, 13., Reinlgasse 17, XIII/29.

Howorka Ottokar, Lt, 1885, 1904 W 3, 1911 I alt, F, 14. Februar 1902, vh, k, 2., Vorgartenstraße 172/26, Ⓓ, KTrK., Vrw. Med., Ⓚ (Schw.), II/3.

Hoyer Anna, V, 1888, 1909 W 8, —, —, 13. April 1909, I, k, 8., Blindengasse 39/17, XVI/23.

Hradelovszky Ludmilla, O, 1880, 1900 W, —, —, 8. Oktober 1900, I, k, 16., Haberlgasse 49/1/12, U 37-6-13, X/30.

Hradetzny Rosa, H, 1885, 1904 W 8, I alt, —, 15. März 1902, I, k, 9., Sechsschimmelgasse 23, A 13-2-19, Ⓚ, XIX/2.

Hrastnik Karl, V, 1880, 1899 G, —, —, 15. Mai 1901, vh, k, 14., Meiselstraße 21/8, XII/16.

Hrbeck Rudolf, V, 1896, 1915 W 1, —, —, 9. Dezember 1918, vh, k, 15., Kannegasse 3, Ⓓ, KTrK., Ⓚ, XIV/5.

Hrdina Margarete, V, 1896, 1915 W 1, —, —, 16. März 1914, I, k, 4., Wiedner Gürtel 24, X/24.

Hrdlicka (Fleischer) Erna, V, 1899, 1919 W 8, —, Tschech., 19. September 1921, vh, k, 13., Anton-Langer-Gasse 33, XIII/3.

Hrdlicka Franz, Dr., R k, 1889, —, —, —, —, I, k, 19., Ettingshausengasse 1, II/3.

Hrebiczek Anton, V, 1884, 1906 W 1, —, —, 20. Jänner 1903, vh, k, Klosterneuburg, Lessinggasse 23, X/22.

Hrebiczek Josef, V, 1889, 1908 W, —, —, 7. Juli 1906, g, k, Klosterneuburg, Martinstraße 13, —, Ø (Schw.), O, KTrK., Ⓚ (Schw.), XX/12.

Hriczinko Alois, V, 1897, 1919 W 18, —, H, 24. Dezember 1919, vh, k, 19., Hackhofergasse 14, KTrK., XX/10.

Hrncir Marie, V, 1891, 1910 W 1, —, —, 23. März 1909, I, k, 1., Rathausstraße 21/15, VIII/7.

Hron Rosa, V, 1885, 1906 W 8, —, —, 16. Mai 1904, I, k, 20., Nordbahnstraße 10, A 43-6-36, II/30.

Hrubos August, V, 1885, 1907 F, —, Gk / Fachz. / Technol., 14. August 1905, v, k, 21., Bismarckplatz 4/8, XXI/4.

Hrubos Emma, V, 1889, 1919 W 7, —, —, 12. Dezember 1911, I, k, 18., Gymnasiumstraße 8, XVIII/1.

Huber (Grabner) Adelheid, Hd, 1876, —, 1911, —, 20. Jänner 1911, w, k, 7., Stuckgasse 15, 3/19 b, XIV/6.

Huber Franz, V, 1896, 1915 W 3, —, Mſ, 13. April 1913, vh, k, 2., Schüttaustraße 64/3/21, R 48=7=96, O, KTrK., ⊛, II/9.

Huber Johann, V, 1898, 1916 F, —, —, 5. Dezember 1918, vh, k, 21., Gerasdorfer Straße 92, KTrK., XXI/9.

Huber Johann, H, 1893, 1913 W 18, 1923 III alt, —, 18. September 1912, vh, k, 6., Liniengasse 20/10, XII/7.

Huber Johann, H, 1889, 1909 W 21, —, —, 10. September 1907, vh, k, 9., Pulverturmgasse 20/2/11, MWK. III. (KD., Schw.), ⊘, KTrK., Vrw. Med. 2, ⊛ (Schw.), II/16.

Huber (Ernst) Marie, O, 1885, 1905 W 1, —, —, 29. April 1904, g, k, 3., Löwengasse 19, B 53=3=33, X/19.

Huber Siegfried, R mos, 1899, 1924, —, —, —, I, mos, 20., Bäuerlegasse 24, ⊛, XX/3/8/22.

Huber Thomas, R k, 1901, 1922 L, 1926 Rel. H, —, —, —. k, 13., Linzer Straße 422, U 31=9=64, XIII/2/3/23.

Hubka Aloisia, V, 1887, 1906 Prag, —, —, 10. März 1913, I, k, 18., Staudgasse 88, ⊛, XVII/21.

Hübl (Knees) Aloisia, V, 1890, 1909 W 1, —, —, 12. März 1908, w, k, 21., Donaufelder Straße 216, XXI/22.

Hübner (Reinl) Marianne, V, 1896, 1917 W 17, —, —, 1. März 1917, vh, k, 13., Hietzinger Kai 175/3, ⊛, XIV/18.

Hübner Else, V, 1895, 1914 W 7, —, Lehrbef. f. V., 2. Jänner 1913, I, k, 7., Lerchenfelder Gürtel 4, VIII/2.

Hudec Karl, HilfsL, 1902, 1921 W 3, —, —, —, I, k, 17., Hernalser Hauptstraße 145/7, XVII/4.

Hudik (Heidingsfeld) Marie, V, 1894, 1914 W 1, —, —, 16. März 1914, vh, k, 5., Spenergasse 3, ⊛, V/12.

Huemer Karl, R k, 1895, 1914 W, —, 1914—18 Univ. W, 18. September 1918, I, k, 2., Schüttaustraße 1/9/1/5, II/8.

Hühmer Franz, R k, 1885, 1910 Troppau, —, —, —, I, k, 4., St.=Elisabeth=Platz 9, IV/7, X/21/25.

Huhsl (Junger) Martha, V, 1892, 1911 Prag, —, —, 16. März 1909, g, k, 3., Neulinggasse 24/1/11, X/16.

Hula Julius, V, 1882, 1907 W 1, —, —, 16. August 1905, vh, k, 12., Ruckergasse 22/4, XII/23.

Hulla Josef, V, 1897, 1919 W 18, —, —, 1. April 1919, w, k, 17., Hormayrgasse 17, ⓓ, O, KTrK., Vrw. Med., ⊛, Tir. LDkm., ung. ⊛, XVI/22.

Human Franz, H, 1894, 1913 W 3, 1929 I neu, —, 21. Mai 1911, vh, k, 11., Simmeringer Hauptstraße 76, B 51=2=66, XI/1.

Huml Josef, H, 1891, 1911 W 18, 1925 I alt, —, 25. Mai 1909, vh, k, 20., Kluckygasse 18/4/18, MWK. III. (Schw.), ⓓ, KTrK., Vrw. Med., KEM., ⊛, II/7.

Hummelberger (Hammer) Albine, V, 1890, 1911, —, —, 12. Dezember 1909, vh, k, 21., Satzingerweg 299, XXI/20.

Hummer, P. Felix, Prof., R k, 1888, 1909 W 1, —, 1934 Rel. f. Mi, —, I, k, 1., Freyung 6, U 29=6=92, I/1.

Hummla Anna, H, 1896, 1915 W 1, 1920 I alt, —, 16. März 1914, vh, k, 8., Fuhrmannsgasse 3, XVII/8.

Hunata Franz, H, 1901, 1921 W 18, 1928 III alt, Tschech. f. V, 1. Juni 1922, v, k, 21., Semmelweisgasse 3, VII/1.

Hunger Rosa, Hd, 1893, 1911 K, —, —, 7. Mai 1917, I, k, 16., Yppengasse 5/3/12, XVI/16/18.

Hunold (Matuschek) Anna, Sp, 1891, —, —, 1910 F, 1918 St, 26. Juli 1916, vh, k, 20., Treustraße 16/1/5, II/14, XX/6.

Hürsch Stephanie, V, 1895, 1916 W 19, —, —, 19. November 1915, I, k, 9., Wasagasse 12, XX/11.

Hürsch Melitta, HilfsL, 1903, 1922 W 19, —, F, 7. Jänner 1935, I, k, 9., Wasagasse 12, IX/5.

Hütner Maximilian, O, 1887, 1906 W 3, —, —, 20. März 1904, vh, k, 3., Barichgasse 31, ⓓ 1, O, KTrK., XI/13.

Hutter Georg, H, 1890, 1910 W 1, 1931 IV neu, H, 29. Mai 1908, I, k, Kritzendorf, Franz=Schubert=Gasse 18, ⊛, XIX/3.

Hütter Stephan, V, 1895, 1914 W 1, —, —, 15. September 1912, vh, k, 18., Hofmanngasse 4, IX/2.

Hutter Viktor, H, 1891, 1910, W 1, 1931 IV neu, —, 9. Juli 1908, I, k, Kritzendorf, Franz=Schubert=Gasse 18, ✠, XIX/1.

Hüttl Marie, V, 1893, 1913 W 1, —, —, 24. September 1912, I, k, 10., Jagdgasse 6 a/1/18, X/16.

Hüttner Marie, H, 1895, 1915 W 19, 1925 I alt, —, 16. März 1914, I, k, 19., Nußberggasse 24, ⊛, XIX/3.

Hympan Albert, H, 1892, 1911 W 1, 1924 I alt, —, 21. November 1909, vh, k, 8., Pfeilgasse 53, B 43=6=64, MWK. III. (KD., Schw.), ſlb. ⊘, ⊘, ⓓ, KTrK., EZ. II. v. Rot. Kr. (KD.), Tir. LDkm., ⊛ (Schw.), ung. ⊛ (Schw., H.), V/2.

Hympan (Prießnitz) Marie, V, 1897, 1917 W 7, —, —, 1. März 1917, vh, k, 8., Pfeilgasse 53, B 43=6=64, VIII/4.

Ibl (Würl) Juliana, O, 1881, 1900 W 8, —, —, 21. September 1899, g, k, 15., Mariahilfer Straße 183/2/15, XIV/11.

Ibl (Koch) Alice, V, 1893, 1913 S, —, —, 26. Oktober 1912, vh, k, 9., Kolingasse 6, A 14=8=88, ⊛, XV/5.

Icha (Pessenlehner) Pauline, V, 1897, 1918 K, —, —, 1. Oktober 1918, vh, k, 21., Verlängerte Freytaggasse, Stg. 24, XXI/3.

Jiresch Antonie, V, 1892, 1912 W 1, —, —, 16. September 1912, I, k, 3., Gärtnergasse 5, XI/13.

Jlc Karoline, V, 1887, 1907 W 1, 1910, —, 26. März 1906, I, k, 3., Kollergasse 6/12, B 54=2=42, XI/6.

Jlchmann Franz, V, 1885, 1906 W 1, —, —, 7. Juni 1904, vh, k, 18. ‚Gymnasiumstraße 2/2/8, R 51=1=88, Ⓓ, Ⓚ (Schw.), XX/15.

Jllenberger (Hlawenicka) Marie, Hd, 1891, 1912 W 1, —, —, 24. Juli 1914, w, k, 7., Wimbergergasse 43/2/22, slb. EMed. (KD.), VII/5.

Jllichmann Ferdinand, H, 1888, 1908 W 1, 1918 III alt, —, 19. April 1906, vh, k, 13., Sechshauser Straße 110/3/10, XIII/7.

Jlling (Frey) Berta, H, 1898, 1917 W 8, 1927 II alt, —, 1. März 1917, vh, k, 6., Gumpendorfer Straße 81/3/3/53, A 36=3=41, XIV/2.

Immervoll Hans, V, 1887, 1911 Bozen, —, Gk / Sch / H, 10. Dezember 1907, vh, k, 5., Diehlgasse 19/2/6, ⊘ (Schw.), Ⓓ 1, ○ 1, KTrK., Vrw. Med., II/19.

Indra Franz, H, 1892, 1913 W 1, 1927 I alt, —, 26. November 1911, vh, k, 15., Zinckgasse 23, U 34=1=51, Eis. Kr. O. III. (KD., Schw.), MVK. III. (KD., Schw.), slb. ⊘, ⊘, KTrK., Ⓚ (Schw.), Tir. LDkm., pr. eis. Kr. II., V/5.

Indra (Friedrich) Leopoldine, H, 1895, 1914 W 7, 1919 III alt. St. 20. Jänner 1913, vh, k, 15., Zinckgasse 23/2/22, U 34=1=51, XII/6.

Indrák Franz, R k, 1882, 1902 Kremsier, —, —, 15. März 1904, I, k, 18., Eduardgasse 5, XVII/3/18.

Intrater Lotte, R mos, 1900, 1924 W, —, —, 15. September 1926, I, mos, 2., Rembrandtstraße 6/8, II/4.

Itzinger (Neupauer) Berta, H, 1897, 1916 W 1, 1922 I alt, F, 1. Mai 1916, vh, k, 13., Nothartgasse 10, R 39=7=27, XIII/12.

Ivčič Elfriede, V, 1893, 1915 W 1 St. Urs., —, —, 16. März 1914, I, k, 18., Michaelerstraße 27, 2/1/12—13, XX/2.

Jacak (Schlemmer) Juliane, Sd, 1892, 1911 K, 1929 Hf, Mf, 22. März 1917, vh, k, 18., Hans=Sachs=Gasse 18, Hi/10.

Jachimowicz Karoline, Hd, 1881, —, —, Gewerbl. Fortbsch., Weißnähen, Kleiderm., 12. Oktober 1909, I, k, 13., Linzer Straße 61/1/4, XII/6.

Jackwerth Gustav, H, 1896, 1915 W 1, 1929 III alt, St, 16. März 1914, vh, k, 19., Leidesdorfgasse 3 a, Stg. 14, XX/7.

Jacob Gustav, H, 1894, 1914 F, 1930 III alt, —, 24. Dezember 1919, v, k, 21., Leopoldauer Platz 31, Ⓘ, KTrK., XXI/8.

Jacob (Gebhart) Johanna, V, 1896, 1915 K, —, —, 16. März 1914, vh, k, 21., Leopoldauer Platz 46, XXI/20.

Jacob Josef, H, 1888, 1908 W 18, 1931 II neu K, —, 18. März 1906, vh, k, 21., Leopoldauer Platz 46/1/3, XXI/1.

Jäger Georg, Dr., R k, 1883, 1930 Kl, —, 1907 phil. Dokt. / 1911 Lehramtspr., —, I, k, 13., Konrad=Duden=Gasse 68, III/1/10.

Jäger Hermann, R ev, 1891, 1912 H, —, 1914 H, 8. Oktober 1910, vh, ev, 13., Hernstorferstraße 1, KTrK., XII/10, XIV/5.

Jäger Stephan, V, 1883, 1904 F, —, —, 1. April 1902, vh, k, 15., Idagasse 1, Ⓓ, ○, KTrK., V/13.

Jagritsch Emma, V, 1883, 1904 W 8, —, —, 5. September 1903, I, k, 18., Schindlergasse 6/22, Ⓚ, IX/9.

Jahn Franz, V, 1892, 1911 W 1, —, —, 7. August 1909, vh, k, 16., Wilhelminenstraße 125/5, Ⓓ, Ⓚ, pr. KVM., XVI/30.

Jahn Josef, Sd, H, 1897, 1915 W 1, II neu, 1923 Tf / 1928 H, 10. Dezember 1918, vh, k, 19., Boschstraße 1/12/4/9, ⊘, Ⓓ, ○, KTrK., T/1.

Jahn Leopold, HilfsL, 1911, 1931 W 18, —, —, —, I, k, 21., Schenkendorfgasse 37, XXI/1.

Jahn Marie, V, 1885, 1909 W 1, —, St, 7. September 1908, I, k, 4., Kettenbrückengasse 18, 2/8—9, Ⓚ, IV/8.

Jahnel Ernestine, V, 1896, 1915 W, —, —, 16. März 1914, I, k, 2., Rueppgasse 21/8, II/8.

Jahoda Josef, V, 1905, 1924 W 3, —, —, 2. Mai 1929, vh, k, 21., Überfuhrstraße 21, XXI/23.

Jakesch (Rohovsky) Marie, V, 1888, 1907 Brünn, —, 1926 Tschech., 6. Dezember 1920, vh, k, 2., Böcklinstraße 43, Tsch/3.

Jakesch Thomas, O, 1884, 1905 Budweis, —, 1922 tschech. L.=B.=Pr., 16. Februar 1903, vh, k, 2., Böcklinstraße 43, Tsch/4.

Jaklin Anton, V, 1896, 1919 W 18, —, —, 1. April 1919, g, k, 18., Vinzenzgasse 13/2/8, Ⓘ, Ⓓ, ○, KTrK., XX/23.

Jaklin Marie, H, 1892, 1912 G, 1925 I alt, —, 1. Oktober 1912, I, k, 5., Gassergasse 33—35, 6/2/8, X/12.

Jakob Richard, V, 1898, 1919 W 18, —, Gk u. JK f. Tischler, 24. Dezember 1919, vh, k, Mauer, Promenadegasse 67, ○, KTrK., XIII/7.

Jakobartl Ignaz, Lt, 1889, 1909 W 3, —, —, 5. September 1907, vh, k, 14., Mariahilfer Straße 186, R 37=7=89, Ⓚ, XVI/35.

Jakobi Friedrich, V, 1887, 1906 W 18, —, —, 28. März 1904, vh, k, 21., Meißauer Gasse 17, KTrK., Ⓚ, XXI/22.

Jaksch Marie, H, 1893, 1911 Prag, 1917 II alt, —, 22. Mai 1914, I, k, 6., Stumpergasse 23/8, A 31=3=25, VI/2.

Jamnitzky Olga, Lt, 1886, 1906 W 1, —, —, 1904, I, k, 20., Jägerstraße 12/22, XX/13.

Janak Johann, Sd, 1891, 1911 W 1, 1925 Hf, —, 25. März 1909, vh, k, 7., Westbahnstraße 27, Stg. 4/43, Hi/3.

Janasch Franz, V, 1896, 1914 W 3, 1920, —, 24. Jänner 1919, w, k, 2., Stuwerstraße 25/11, R 46=1=14 B, II/25.

Janauschek Rudolf, H, 1897, 1916 W 1, 1932 IV neu, —, 15. Jänner 1919, vh, k, 11., Simmeringer Hauptstraße 136, XI/1.

Jänchen Kamilla, V, 1894, 1914 W 1, —, —, 22. April 1913, I, k, 18., Mollgasse 3, R 53-7-22, XIX/3.

Janda Anna, Dr., H, 1899, 1918 W 1, 1931, 1925 phil. Dokt. / 1926 Mi, 19. April 1919, I, k, 3., Landstraßer Hauptstraße 29, III/5.

Jandl Marie, H, 1892, 1911 W 1, 1926 I alt, —, 4. April 1911, I, k, 9., Borschkegasse 6, Ⓚ, XVI/10.

Janecek Hubert, H, 1891, 1910 W 1, 1914 I alt, —, 21. Mai 1908, I, k, 7., Neustiftgasse 50/28, XVI/1.

Janecek Karl, H, 1893, 1913 W 1, 1921 I alt, —, 16. September 1912, I, k, 7., Neustiftgasse 50, XVI/13.

Janetschek Georg, V, 1894, 1914 W 1, —, —, 1. September 1912, vh, k, 7., Wimbergergasse 10, slb. Ø (KD., Schw.) 1, Ø (KD., Schw.), KTrK., XX/8.

Janisch (Korzen) Antonie, V, 1897, 1918 W, —, —, 28. September 1918, vh, k, 4., Wiedner Gürtel 6/16, X/3.

Jankovic (Pöltner) Antonie, V, 1899, 1918 V, —, —, 1. September 1918, vh, k, 11., Simmeringer Hauptstraße 142/7/3/11, XI/4.

Janku (Janetschek) Marie, V, 1902, 1921 Brünn, —, 1925 Lehrbef. f. Tschech., 26. September 1921, g, k, 21., Groß-Enzersdorfer Straße 1 a, XXI/15.

Janoušek Josef, V, 1897, 1919 W 18, —, —, 1. April 1919, vh, k, 12., Aßmayergasse 56/18, Ⓚ, XII/3,

Jansch a (Bösbauer) Anna, Hd, 1897, 1915 W 1, —, —, 4. August 1916, vh, k, 13., Vinzenz-Heß-Gasse 28, XIII/14/16.

Jansen Josef, R k, 1901, 1923 Bonn, —, —, —, I, k, 17., Wichtelgasse 74, XVII/17/20.

Jarkowsky Franz, V, 1895, 1915 W 18, —, —, 3. Mai 1914, vh, k, 16., Gallitzinstraße 44, VII/10.

Jaschke (Beiler) Hedwig, Hd, 1881, 1901 W 1, —, —, 4. April 1919, w, k, 18., Klostergasse 12, 2/6, XVII/10/13/21.

Jauernig Anna, D, 1885, 1904 J, 1909 I alt, Ko, 15. Oktober 1902, I, k, 12., Haschkagasse 9/12, Ⓚ, XVI/8.

Jauernig Johanna, H, 1891, 1911 J, 1919 II alt, —, 26. März 1911, I, k, 12., Haschkagasse 9/1/12, XIV/1.

Jaus (Trevani) Malwine, V, 1894, 1915 W 19, —, —, 22. März 1914, vh, ev, 14., Neubergenstraße 6, XVI/7.

Jax Josef, V, 1889, 1908 W 3, —, —, 22. März 1906, vh, k, 18., Simonygasse 2 a/11/4/11, Ⓓ, KTrK., III/18.

Jedwab (Kalman) Sarah, R mos, 1905, —, —, —, —, vh, mos, 9., Hahngasse 12, A 18-7-13, II/22, XIII/31, XVII/12.

Jeger Trude, Dr., Sp, 1907, 1926 Gymn.-Mat., —, E, — I, mos, 4., Rienößlgasse 17, B 24-3-75, IX/2.

Jeitler Franz, V, 1895, 1914 W 1, —, Ef, 16. September 1912, vh, k, 21., Afritschgasse 50, R 44-4-79, XXI/6.

Jeitler Margarete, V, 1897, 1916 W 1 St. Urs., —, —, 16. September 1915, vh, k, 21., Afritschgasse 50, R 44-4-79, XXI/7.

Jelinek Anna, V, 1900, 1919 W 8, —, —, 2. Juni 1928, I, k, 10., Am Wasserturm 19, Ⓚ, X/26.

Jelinek Ferdinand, O i. R., St, D, 1880, 1899 W 3, —, St, 21. März 1897, I, k, 6., Hirschengasse 7/18, Ⓓ, eis. VK., KTrK., VI/1, X/6.

Jelinek Herta, HilfsL, 1907, 1926 K, —, F, 7. Jänner 1935, I, k, 7., Lerchenfelder Gürtel 34, XVII/5.

Jelinek Josef, V, 1898, 1917 W 1, —, —, 17. März 1917, I, k, 8., Laudongasse 5, VIII/8.

Jelinek Margarete, H, 1896, 1915 W 1, 1932 V neu, 1904 Erg. Mi, 16. März 1914, I, k, 3., Hörnesgasse 10/1/8, B 53-3-12, II/14.

Jellinek Gisela, Hd, 1883, —, 1904 W 1, —, 13. Juli 1909, I, k, 18., Gymnasiumstraße 6/1/4, XVII/1.

Jellinek Herta, HilfsL, 1907, 1926 K, —, F, —, I, k, 16., Brunnengasse 9, XVI/4.

Jenke Josef, Sd, 1896, 1914 Troppau, 1927 Hf, Sch, 23. September 1912, vh, k, 12., Vivenotgasse 47/2/44, Ⓚ, Hi/6.

Jenšik Franz, V, 1901, 1921 P, —, 1926 tsch. Sp., 19. September 1921, vh, k, Mauer, Beethovengasse 51, Tsch/3.

Jenšik (Svec) Hermine, V, 1900, 1920 W 19, —, —, 20. Juni 1921, vh, k, Mauer, Beethovenstraße 51, XII/3.

Jerabek Alois, V, 1894, 1914 W 3, —, —, 25. September 1912, vh, k, 21., Frömmlgasse 15, XXI/20.

Jerabek (Matejka) Emma, V, 1895, 1915 E, —, —, 16. März 1914, vh, k, 21., Frömmlgasse 15, XXI/13.

Jessen Luise, Lt, 1889, 1909 W 1, —, —, 9. September 1908, I, k, Rodaun, Liesinger Straße 38, XIII/33.

Jetel Therese, HilfsL, 1912, 1931 W, —, —, —, I, k, 1., Rotenturmstraße 5/2, U 27-9-11, XXI/22.

Jeuthner Wilhelmine, HilfsL, 1913, 1933 W 1, —, —, —, I, k, 13., Anzbachgasse 23, XIII/29.

Jezek Karl, Dr., H, 1897, 1916 W 3, 1924 I alt, St, 6. Dezember 1914, vh, k, 15., Markgraf-Rüdiger-Straße 23/13, U 34-9-44, Ⓚ, XVII/4.

Jezek (Rannicher) Marianne, V, 1896, 1915 Brünn, —, —, 23. November 1915, vh, k, 15., Markgraf-Rüdiger-Straße 23/13, U 34-9-44, XVI/23.

Ježek (Kammel) Maximiliana, R k, 1883, 1903 W, —, —, 29. Jänner 1903, vh, k, 20., Brigittaplatz 17, XX/11.

Ježek Robert, V, 1886, 1905 W 3, —, —, 8. Juli 1903, vh, k, 18., Antonigasse 64, slb. VK. (Bd.), XVIII/15.

Jilg Elfriede, HilfsL, 1905, 1924 W 1, —, Ko / Ma / St, —, I, k, 18., Schulgasse 34, XVIII/6.

Jirka Maria, V, 1891, 1910 W 8, —, —, 22. August 1909, I, k, 13., Gottfried-Alber-Gasse 5, XIII/6.

Jirkowsky (Schauberger) Martha, V, 1901, 1922 W 1, —, —, 27. Februar 1930, vh, ev, 2., Obere Donaustraße 59, XXI/26.

John Ada, V, 1896, 1915 W 8, —, —, 18. März 1914, I, k, 6., Capistrangasse 2, I/2.

John Therese, V, 1885, 1905 K, —, —, 3. Juli 1906, I, k, 7., Neustiftgasse 36 a, VIII/5.

Johnscher Rosa, H, 1891, 1910 W, 1914 II alt, —, 17. März 1910, I, k, 15., Schmutzergasse 2, 1/10, XVIII/1.

Jokisch Margarete, H, 1896, 1915 W 1, 1925 I alt, —, 16. März 1914, I, k, 18., Bastiengasse 22/11, R 62-3-52, XX/4.

Jonke (Löwy) Karoline, V, 1888, 1908 W 8, —, —, 20. August 1907, vh, k, 13., Minorgasse 68, ®, XVI/23.

Joog Anton, V, 1885, 1904 W 3, —, —, 20. März 1902, vh, k, 2., Mendelssohngasse 14/1/9, II/9.

Jor (Fleischer) Hedwig, H, 1902, 1922 W 3, 1931 I alt, Lehrbef. f. tsch. Sp. / staatl. gepr. Kdgtn., 19. September 1922, g, k, 2., Untere Augartenstraße 30/8, X/14.

Jorda (Prökkl) Ludmilla, Hd, 1878, —, —, 1898 Hd, 7. April 1902, vh, k, 9., Bindergasse 9, XX/6.

Jordan Barbara, HilfsL, 1902, 1922 W 1, —, —, —, I, k, 3., Mohsgasse 13/9, II/14.

Jordan (Weiner) Berta, V, 1889, 1909 W 1, —, —, 12. November 1913, vh, k, 5., Gartengasse 18/3/7, X/20.

Jordan Karl, H, 1888, 1907 W 3, 1912 II alt, —, 5. April 1905, vh, k, 5., Gartengasse 18, ✠ (Bd.), V/5.

Jordan Karl, Dr., H, 1887, 1907 W 4, 1910 II alt, F / phil. Dokt. / Bot. / Zool., 16. März 1905, vh, k, 12., Krugerweg 2/1/2, XII/5.

Jordan Ludwig, V, 1896, 1915 W 1, —, —, 24. Dezember 1919, vh, k, 10., Ahornhof, Stg. 6/3/12, X/7.

Jordan Marie, V, 1878, —, —, —, 5. Oktober 1907, I, k, 10., Ettenreichgasse 9/16, X/3.

Jordan Otto, V, 1886, 1905 P, —, —, 7. April 1903, vh, k, 21., Leopoldauer Platz 5, XXI/20.

Jubel Heinrich, V, 1898, 1919 W 18, —, —, 1. April 1919, vh, k, 16., Degengasse 29, KTrK., ® (Schw.), XVI/12.

Jukel Josef, V, 1896, 1915 K, —, —, 15. März 1914, g, k, 19., Döblinger Gürtel 10/1, IX/6.

Jung Auguste, H, 1891, 1910 Troppau, 1919 II alt, St, 15. September 1909, I, ev, 8., Blindengasse 42, IX/1.

Jung (Peutl) Margarete, Hd, 1886, 1904 W, —, —, 26. Jänner 1905, vh, k, 16., Ottakringer Straße 186/2/11, XVII/5.

Jünger Ernst, V, 1887, 1908 W 18, —, —, 2. Juli 1906, vh, k, 3., Untere Viaduktgasse 41, III/10.

Junghans Pauline, O, 1887, 1906 W 1, 1909, —, 6. Mai 1905, I, k, 13., Linzer Straße 367, XIII/20.

Jungherr Anton, R k, 1863, —, —, —, —, I, k, 19., Boschstraße 1, B 11-9-99, XIX/13.

Junginger Maria, V, 1890, 1911 W 1, —, —, 6. April 1910, I, k, 18., Edelhofgasse 19, XVII/11.

Jungwirth (Zehden) Karoline, H, 1887, 1908 S, 1913 I alt, —, 1. November 1906, vh, k, 2., Schüttelstraße 99, B 57-1-54, II/13.

Jungwirth Leopoldine, H, 1897, 1916 W 1 St. Urs., 1919 III alt, —, 26. September 1915, I, k, 3., Krieglergasse 6/3/14, B 52-7-33, XI/4.

Jungwirth Marie, V, 1893, 1912 W 19, —, —, 3. Oktober 1912, I, k, 16., Lienfeldergasse 11, XVI/9.

Jungwirth Ottilie, Hd, 1890, 1913 W, —, —, 28. Februar 1921, w, k, 8., Laudongasse 34 a, 2/1/6, X/6, Tsch/3.

Jungwirth Stephanie, Sd, 1895, 1916 W 1, 1930 Hf, —, 26. September 1915, I, k, 1., Seitenstettengasse 5/24, Hi/2.

Jurak (Schmid) Emilie, V, 1897, 1917 Olmütz, —, —, 1. März 1917, vh, k, 8., Neudeggergasse 21, II/8.

Jurak Karl, V, 1896, 1915 F, 1933 IV neu, —, 29. November 1918, vh, k, 8., Neudeggergasse 21/9, ⊘ (Schw.), O, KTrK., II/3.

Jurak Oskar, V, 1889, 1909 F, —, —, 20. März 1907, vh, k, 8., Pfeilgasse 2/17, VIII/3.

Juraschek Emil, H, 1896, 1915 W 1, 1931 IV neu, —, 7. Jänner 1919, vh, k, 8., Lerchengasse 14, KTrK., ®, XVI/6.

Jurenka (Leitner) Irene, V, 1892, 1911 W 8, —, —, 22. Dezember 1911, g, k, 8., Langegasse 50, VIII/4.

Ingenieure
Mayreder, Kraus & Co.
Wien 9.
Roßauerlände 23
Telephon-Nr. A 16-2-61

Ausführung aller Arten von Hoch-, Tief- Eisenbetonarbeiten
Neuzeitlicher Straßenbau

Jurenka Robert, V, 1893, 1913 W 1, —, —, 25. September 1912, g, k, 8., Loidoltgasse 1, B 40=1=67, XVI/13.

Jüttner Robert, V, 1899, 1918 W 1, —, —, 1. September 1918, vh, ev, 13., Penzinger Straße 150, XV/1.

Juza Hans, V, 1893, 1912 W 3, —, —, 23. April 1911, vh, k, 12., Oswaldgasse 24, MWK. III. (Schw.), slb. ⊘ (Schw.), ⊘ (Schw.), Ⓓ, Ⓚ, KTrK., XII/19.

Kaburek Georg, H, 1898, 1919 W 1, 1928 III alt, —, 1. Februar 1920, vh, k, 10., Planetengasse 1/2/25, X/11.

Kadan Josefine, V, 1887, 1907 W 1, 1910, T / St, 25. März 1906, vh, k, 3., Apostelgasse 3, III/22.

Kadensky Robert, V, 1885, 1907 F, —, —, 16. März 1905, vh, k, 20., Heinzelmanngasse 5, 1/5, XX/1.

Kadlec Valerie, R k, 1914, 1934 W 19, —, —, —, I, k, 16., Neulerchenfelder Straße 20, Hi/7.

Kaes Johann, V, 1891, 1909 Eger, —, —, 24. März 1907, I, k, 2., Castellezgasse 19, II/11.

Käferbek Franz, H, 1897, 1916 W 1, 1927 III neu, —, 1. Februar 1919, I, k, 16., Ottakringer Straße 33/17, XVI/1.

Kafka Karl, V, 1889, 1909 F, —, Türk. Sp., 1. Oktober 1907, vh, k, 21., Jedleseer Straße 66—94, Stg. 19, XXI/28.

Kahn Franziska, O, 1882, 1901 W, —, —, 12. Februar 1900, I, k, 18., Salierigasse 1, A 20=604, XVIII/10.

Kahn (Depisch) Luise, V, 1888, 1907 W, —, —, 12. April 1906, vh, k, 15., Possingergasse 21/6, U 34=6=53, XVI/2.

Kaiblinger Johann, R k, 1876, —, —, —, —, I, k, 21., Heldenplatz 9, XXI/15.

Kaindl Rudolf, HilfsL, 1913, 1932 W 3, —, —, —, I, k, 20., Marchfeldstraße 9/46, XX/5.

Kaineder Leopold, V, 1896, 1915 W 1, —, —, 29. November 1918, vh, k, 2., Praterstraße 35/13, ⊘ (Schw.), Ⓘ, KTrK., Ⓚ (Schw.), II/9, XX/2.

Kaineder (Nöbauer) Maria, V, 1900, 1920 W 1, St. Urs., —, 1927 f. tschech. Unterr., 5. Februar 1921, vh, k, 2., Praterstraße 35/13, Hi/1.

Kainrad Georg, Dr., H, 1880, 1900 Priv.=Gymn. Linz, 1914 I alt, Mi / St, 5. Dezember 1912, vh, k, 18., Vinzenzgasse 11/14, VI/1.

Kainrath Ludwig, V, 1890, 1910 W 18, —, —, 19. November 1908, vh, k, 9., Mariannengasse 2/12 a, VIII/7.

Kainz Adele, Hd, 1878, —, —, 1909 Hd, 9. Juni 1909, g, k, 20., Jägerstraße 2, XX/9.

Kainz Marie, V, 1894, 1913 W 7, —, Mj, 29. Oktober 1912, I, k, 15., Beingasse 23/12, XIV/2.

Kainzmayer Viktor, O, 1888, 1908 K, —, —, 14. März 1906, vh, k, 3., Erdbergstraße 41, III/21.

Kaiper (Luger) Anna, V, 1885, 1908 W 1, —, Hd / T / Jugendspiele, 17. März 1906, vh, k, 4., Danhausergasse 12/1/11—12, Ⓚ, IV/8.

Kaiser Elisabeth, O, 1884, 1905 W 1 St. Urs., —, 1907 St, 4. September 1904, I, k, 3., Adamsgasse 9/24, R 46=1=58 L (Schule), II/26.

Kaiser Feodora, V, 1897, 1917 W, —, —, 1. März 1914, I, k, 8., Strozzigasse 26, XVI/4.

Kaiser Franz, R k, 1907, —, —, —, —, I, k, Inzersdorf, X/37.

Kaiser Luise, Lt, 1881, 1906 K, 1908 III alt, —, 23. Juni 1904, I, k, 15., Fünfhausgasse 2, IX/3.

Kaiser Viktor, V, 1889, 1910 K, —, —, 1. 4. 1908, vh, k, Höflein a. d. Donau, Brückenstraße 19, XVI/29.

Kalckstein Maria Magdalena, Kdgtn, 1894, —, —, Zeugn. f. Kdgtn., 29. Mai 1932, I, k, 18., Ladenburggasse 61, B 45=1=95 U, Hi/9.

Kalich (Hasitschka) Anna, V, 1896, 1916 K, —, —, 15. September 1915, vh, k, 12., Bischoffgasse 17/1/12, XII/9.

Kalitta Otto, HilfsL, 1913, 1933 W 3, —, —, —, I, k, 10., Knöllgasse 27/20, X/33.

Kallinger Helene, H, 1896, 1915 W 7, 1921 I alt, —, 16. März 1914, I, k, 14., Goldschlagstraße 98, U 36=1=36, XV/4.

Kalmann Marie, V, 1894, 1912 W 8, —, —, 9. Oktober 1912, I, k, 8., Laudongasse 50/3, XVI/33.

Kaluscha Marie, Hd, 1889, —, —, —, 4. Oktober 1912, I, k, Erdbergstraße 16, II/13/29.

Kamenicky Josef, V, 1890, 1919 W 1, —, —, 1. Februar 1920, I, k, 12., Wolfganggasse 30, ✠ (Bd.), Ⓘ, Ⓓ, KTrK., XII/2.

Kamman, Hw. P. Josef, R k, 1885, 1923 Rottweil, —, —, —, I, k, 19., Ettinghausengasse 1, B 10=5=50, XX/11/15/16/23.

Kämmerer Josef, OMJ., R k, 1894, —, —, —, —, I, k, 19., Heiligenstädter Straße 101, B 14=7=93, XIX/7.

Kamon Ferdinand, R k, 1889, —, —, —, 1. September 1912, I, k, 18., Gentzgasse 140, R 62=6=54, Ⓚ, XVI/12.

Kamp Johann, Hilfsl, 1904, 1930 W 3, —, —, —, vh, k, 4., Favoritenstraße 50, XI/5.

Kamptner Edmund V, 1898, 1918 W 1, —, —, 7. Februar 1919, vh, k, 12., Jägerhausgasse 67, XII/3.

Kamptner (Patsch) Marie, V, 1892, 1912 W 7, —, —, 16. Februar 1913, vh, k, 12., Jägerhausgasse 67/1/2, Ⓚ, XII/4/16.

Kandler Ernst, V, 1893, 1913 Bozen, —, —, 1. April 1911, I, k, 6., Fugergasse 3, B 24=0=84, XIV/5.

Kandler Gisela, H, 1895, 1916, 1922, —, 19. September 1915, I, k, 4., Johann=Strauß=Gasse 32/10, X/6.

Kaniak (Hassek) Karoline, V, 1891, 1912 W 7, —, —, 7. Oktober 1912, vh, k, 13., Anzbachgasse 15, XIV/11.

Kaniak Leopold, H, 1892, 1912 W 18, 1919 II alt, 1926 H, 14. April 1911, vh, k, 13., Anzbachgasse 15, XIV/8.

Kaniovsky Heinrich, V, 1897, 1915 W 3, —, —, 24. Dezember 1919, vh, k, 16., Fröbelgasse 32, XVI/35.

Kantner Karl, V, 1890, 1910 W 1, —, —, 18. Mai 1908, vh, k, 16., Rechtenbachergasse 22—23/4/3/9, MWK. III. (KD., Schw.), ⊘, ⊙, ⊙, Off. EZ. v. Rot. Kr., KTrK., Vrw. Med., XVI/1.

Kapeller Otto, V, 1891, 1910, W 21, —, —, 21. Juni 1908, vh, k, 3., Am Heumarkt 17, ⊘, MWK. III. (Schw.), ⊙, KTrK., XI/5.

Kappel Anton, V, 1892, 1911 K, —, —, 16. September 1912, vh, k, 13., Neukommweg 20, XII/18.

Karabaczek Margarete, H, 1888, 1907 W, 1915 III alt, 1908 T, 16. März 1906, I, k, 7., Kirchengasse 10/3/19—20, B 38-7-47, XVII/5.

Karas Franz, Sp, 1863, 1882 W 3, 1891 I alt, F, —, vh, k, 3., Obere Weißgärberstraße 14/2/3, II/7.

Karasek Karl, H, 1887, 1906 W 18, 1921 III alt, 1923 Gk, 28. Februar 1904, vh, k, 18., Cottagegasse 4/19, XVI/1.

Karassek Hermine, H, 1896, 1916 K, 1932, —, 15. November 1915, I, k, 9., Wilhelm-Exner-Gasse 34, XXI/2.

Karbo Oswald, V, 1897, 1916 H, —, —, 15. September 1915, vh, k, 6., Mariahilfer Gürtel 14, 2/17, XII/16.

Kärcher Marie, V, 1883, 1914 G, —, —, 1. Oktober 1912, I, k, 9., Strohedgasse 13/16, ⊗, XX/15.

Karesch Margarete, H, 1893, 1913 Laibach, 1918 I alt, —, 31. Oktober 1912, I, ev, 12., Füchselhofgasse 2, XII/3.

Karg Edmund, V, 1884, 1904 N, —, —, 16. Februar 1902, vh, k, 13., Cumberlandstraße 4 a, ⊙, KTrK., XIII/28.

Karger Kornelia, H, 1883, 1904 Troppau, 1910 I alt, —, 15. März 1902, I, k, 18., Währinger Straße 161/10, R 62-7-56, XVIII/5.

Karmel (Wagner) Ottilie, V, 1896, 1915 W 1, —, —, 14. März 1914, vh, k, 1., Stubenring 12, R 24-800, XIII/31.

Karmine Josef, O, 1879, 1903 W 3, —, —, 8. April 1901, vh, k, 10., Leibnitzgasse 1, X/28.

Karner Alfred, Sp, 1885, 1904 W 1, 1914 II alt, F, —, vh, k, 2., Reichsbrückenstraße 36, IX/3.

Karták Marie, Hd, 1898, —, —, Lehrbef. f. Hd, 1. März 1921, I, k, 16., Kulmgasse 4, Tsch/7, XVII/10/16/19.

Karwath Heinrich, H, 1897, 1916 K, 1927 III alt, —, 27. März 1919, I, k, 18., Plenergasse 13, IX/2.

Kasagranda Ernst, V, 1895, 1914 W 1, —, —, 21. September 1912, vh, k, 4., Mommsengasse 30/3/25, KTrK., ⊗, III/16.

Kaser (Mayer) Hedwig, V, 1879, 1899 W 1, —, —, 10. Oktober 1914, vh, k, 13., Hütteldorfer Straße 124/2, XIII/33.

Kaspar (Reischl) Christine, V, 1893, 1912 K, —, —, 1. Februar 1911, vh, k, 2., Schiffmühlenstraße 116 b, II/8.

Kasparek (Popelka) Charlotte, O, 1882, 1902 W 1, —, —, 5. Mai 1901, vh, k, 3., Posthorngasse 6/22, XIV/9.

Kasper (Wondraczek) Olga, V, 1896, 1915 W 1, —, —, 15. März 1914, vh, ev, 18., Ladenburggasse 26, ⊗, XIX/2.

Kasper Otto, HilfsL, 1914, 1934 W 1, —, —, —, I, k, 18., Edelhofgasse 29, XIX/1.

Kastinger Friedrich, O i. P., 1876, 1896 Teschen, —, —, 15. März 1895, vh, ev, Siebenhirten, Schubertgasse 3, XII/3/6.

Kastl (Binder) Agathe, V, 1886, 1905 Budweis, —, —, 15. April 1919, w, k, 6., Gumpendorfer Straße 96/2/2/9, Tsch/2.

Kastl Helene, HilfsL, 1904, 1923 W 19, 1934 II neu, —, —, I, k, 19., Hartäckerstraße 102, XVII/7.

Kastner Ernestine, V, 1899, 1918 W 7, —, —, 24. September 1918, I, k, 15., Märzstraße 4, X/23.

Kastner Josef Fritz, Dr., H, 1888, 1908 W 18, 1913 I alt, 1910 F, 1930 phil. Dokt., 7. Juli 1906, vh, k, 13., Wittegasse 10/2/13, ⊗, XIII/9.

Kattnig (Wühr) Albertine, V, 1892, 1912 W 8, —, —, 15. April 1911, vh, k, 7., Kenyongasse 20, B 37-9-74, ⊗, I/3.

Katzer Franz, V, 1896, 1919 W 3, —, —, 1. April 1919, vh, k, 5., Stolberggasse 10/34, KTrK., Vrw. Med., ⊗, X/26.

Kaube Karoline, Hd, 1873, —, —, —, 15. März 1910, I, k, 17., Winklergasse 6, XVI/9.

Kaudela Rudolf, HilfsL, 1909, 1933 W 18, —, —, —, I, k, 15., Mareschplatz 6, XIII/29.

Kauffmann Engelbert, R k, 1887, 1906 H, 1910, Mi, 1. März 1908, I, k, 1., Stephansplatz 3, V/6.

Kaufmann Heinrich, V, 1896, 1915 K, —, H, 16. März 1914, g, k, 13., Flötzersteig 49, XVII/3.

Kaumauf Othmar, V, 1897, 1915 W 18, —, —, 5. Dezember 1918, vh, k, 18., Antonigasse 3/3/11, ⊙, ⊗, KTrK., Vrw. Med., XVI/5.

Kausek Richard, V, 1884, 1905 W 3, —, —, 18. März 1903, vh, k, 12., Tivoligasse 53/1/7, R 31-2-30, ⊗, XII/7.

Kausel Eduard, H, 1894, 1914 W 18, 1927 III alt, 1913 Realsch.-Mat., 1934 St, 16. September 1912, vh, k, 7., Neustiftgasse 103/2/4, B 33-7-49, ⊙, KTrK., Vrw. Med., XVI/3.

Kausel Franz, R k, 1878, 1898 P, —, St, 10. September 1896, vh, k, 16., Ottakringer Straße 111, III/7, XVI/2.

Kautny Rudolf, V, 1891, 1910 W, —, —, 15. April 1908, vh, k, 16., Spiegelgrund, Westrandstraße 23, XIII/14.

Kautzky Karl, V, 1904, 1923 W 1, —, —, 1. Mai 1932, vh, k, 3., Rechte Bahngasse 32, III/4.

Kautzky Robert, HilfsL, 1902, 1933 K, 1933 III neu, 1919 Realsch. 1. u. 2. Staatspr. Techn. Hochsch., —, I, k, 3., Metternichgasse 7/7, III/9.

Orthopädie — Prothesen — Bandagen Alois Novotny & Co., Wien VIII. Laudongasse 9 · Telephon B-44-3-89

Kawka (Kaudelka) Marie, Hd, 1879, 1898 W 1, —, —, 1. Juli 1904, w, k, 5., Bräuhausgasse 45/2/10, V/6.

Kayler Margarete, HilfsL, 1907, 1929 W 1, —, —, —, I, k, 10., Wielandplatz 7, X/10.

Kebely Josef, O, 1884, 1904 W 18, —, —, 20. März 1902, vh, k, Himberg, Erberpromenade 5, X/31.

Kebl (Stadler) Ida, V, 1884, 1903 W 1, —, —, 16. Jänner 1903, g, k, 18., Czartoryskigasse 50, XVIII/7.

Keibl Edwin, V, 1887, 1906 N, —, —, 16. März 1904, vh, k, 15., Neubaugürtel 31/15, ⊘, Ⓓ, Vrw. Med., VIII/7.

Keiblinger Johann, R k, 1876, —, —, —, —. I, k, 21., Heldenplatz 9, XXI/7.

Keil Emma, V, 1889, 1909 W 8, —, —, 27. August 1908, I, k, 8., Stolzenthalergasse 5/1/2/11, VII/6.

Keil Ernestine, V, 1895, 1915 W 1, —, —, 23. März 1914, I, k, 3., Barichgasse 31, XI/3.

Keinrath Robert, V, 1893, 1912 P, —, —, 29. Februar 1911, vh, k, 20., Othmargasse 25/1/30, KTrK., XXI/16.

Keist Paul, V, 1889, 1909 W 18, —, —, 25. November 1907, vh, k, 7., Neubaugasse 45/2/15, XV/6.

Keller Margarete, V, 1897, 1917 W 8, —, 1930 Schulkino-Leiterkurs, 19. April 1917, I, k, 5., Vogelsanggasse 19/3/23, X/12.

Kellermann (Scheffer) Karoline, O. i. R., R ev, 1873, 1893 W 8, —, —, —, w, ev, 17., Veronikagasse 10/3/14, XV/4, XVI/8.

Kellner Aloisia, V, 1896, 1915 W 7, —, —, 16. März 1914, I, k, 7., Bandgasse 9, XX/11.

Kellner Anna, Hd, 1871, 1906 W 1, Hd, —, 30. April 1909, I, k, 1., Himmelpfortgasse 9/3/19, III/15.

Kellner Dorothea, V, 1883, 1903 W 1, —, —, 20. Dezember 1901, I, k, 11., Geiselbergstraße 53/14, XI/9.

Kellner Franz, H, 1886, 1907 W 18, 1913 II alt, —, 16. März 1905, vh, k, 13., Jenullgasse 2/19, Ⓓ, KTrK., Ⓚ, II/7.

Kellner (Gottscheer) Gabriele, V, 1895, 1916 W 17, —, —, 11. Oktober 1915, vh, k, 13., Jenullgasse 2, U 39-2-69, II/13.

Kellner Heinrich, D, 1892, 1911 W 1, 1919 I alt, Ef, 28. August 1909, vh, k, 12., Aichholzgasse 15, slb. ⊘, ⊘ (Schw.), MWK. III. (Schw.), KTrK., Vrw. Med., Ⓚ (Schw.), XII/3.

Kellner Marie, H, 1888, 1915 W 7, 1919 I alt, —, 25. Mai 1916, I, k, 7., Bandgasse 9, VII/2.

Kempter Klara, H, 1880, 1908 W 8, 1914 III alt, —, 1. März 1907, I, k, 7., Neubaugasse 27 b, XII/4.

Kepp Helene, Hd, 1875, 1903 K, —, —, 21. Jänner 1909, I, k, 11., Rinnböckstraße 48/10, XI/8/9/11, Hi/2.

Kepplinger Johannes Heinrich, R k, 1893, —, —, —, —, I, k, 21., Leopoldauer Platz 12, XXI/20.

Kermenič Emilie, Dr., V, 1882, 1902 W, —, Dokt. mod. Germ., 24. November 1901, I, k, 9., Wilhelm-Exner-Gasse 36, A 12-3-93, II/6.

Kern Adolfine, Hd, 1877, 1897 K, —, —, 11. Februar 1907, I, k, 13., Linzer Straße 40/1/12, XIII/25.

Kern (Strondl) Hilda, V, 1898, 1918 L, —, —, 29. September 1918, vh, k, 3., Wassergasse 11, III/14.

Kern Josef, R k, 1885, 1907 G, —, —, 1. März 1909, I, k, 12., Jägerhausgasse 51, XII/3.

Kern Josef, H, 1898, 1919 W 3, 1926 I alt, —, 1. April 1919, vh, k, 12., Neuwallgasse 28/12—13, ⊘, O, KTrK., Vrw. Med., X/7.

Kern Katharina, Hd, 1874, 1909 K, —, —, 13. Mai 1912, I, k, 4., Karolinengasse 8/25, III/6/17.

Kern (Zeitlberger) Luise, R ev, 1891, 1912 G, —, —, —, vh, ev, 5., Wehrgasse 5, V/13, X/35, XIII/11.

Kern Richard, HilfsL, 1899, 1919 W 3, —, —, —, vh, k, 6., Strohmayergasse 15, VI/5.

Kerndl Paula, V, 1893, 1912 W 19, —, —, 20. März 1910, I, k, 13., Lainzer Straße 158/1/7 a, XIII/33.

Kerschek (Lang) Johanna, V, 1895, 1916 W 19, —, —, 25. September 1915, vh, k, 8., Schmidtgasse 3/1/8, X/8.

Kesic (Tobiasch) Berta, V, 1891, 1912 S, —, —, 18. November 1912, vh, k, 18., Semperstraße 31/2/11, XIV/11.

Kesseldorfer (Frieser) Hilda, V, 1895, 1915 K, —, —, 5. Mai 1914, vh, k, 12., Niederhofstraße 24/3, XII/15.

Keßler Josefa, H, 1891, 1909 W 1, 1914 II alt, 1917 I alt, —, 3. April 1908, I, k, 5., Anzengrubergasse 17, III/6.

Kettner Marie, V, 1894, 1914 Brünn, —, —, 8. Oktober 1912, I, k, 18., Plenergasse 15, IX/8.

Khantz Emma, Hd, 1878, —, 1916, —, 12. April 1917, I, k, 7., Karl-Schweighofer-Gasse 6/10, II/5/20/22, IX/12.

Khinast Josef, H, 1896, 1919 W 21, 1933 IV neu, —, 24. Dezember 1919, vh, k, 14., Arnsteingasse 24, O, XVI/6.

Khol (Fellner) Leopoldine, Sp, 1892, 1915 W 3, —, St, 21. Februar 1919, vh, k, 13., Lainzer Straße 69, A 53-3-79, XIII/2/3/12.

Khün Rudolf, HilfsL, 1912, 1932 W 1, —, —, —, I, k, 14., Johnstraße 59/2/19, XIV/8.

Kickinger Karl, H, 1898, 1919 W 3, 1927 I alt, —, 1. April 1919, vh, k, 3., Rabengasse 6/7/2/8, Ⓓ, KTrK., Vrw. Med., XI/4.

Kickinger (Kling) Karoline, V, 1898, 1917 K, —, —, 1. März 1917, vh, k, 3., Rabengasse 6, Stg. 7/8, III/7.

Kien Rudolf, H, 1891, 1909 Olmütz, 1916 III alt, —, 13. Juni 1907, vh, k, Mauer, Dr.-Schreber-Gasse 27, XIII/12.

Kienböck August, V, 1875, —, —, —, 4. Juli 1906, I, k, 4., Starhemberggasse 27/29, X/3.

Kienzl (Müller) Hilda, V, 1898, 1917 W 8, —, —, 17. März 1917, vh, k, 8., Blindengasse 35, 2. Hof, Stg. 5, B 49-4-47, XVI/24.

Kiesling (Holzinger) Karola, Hd, 1877, —, —, Hd, 28. August 1907, w, k, 3., Kollergasse 12, B 56-4-67, III/17/19.

Kiesling Leo, V, 1902, 1923 W 18, —, —, —, I, k, 3., Kollergasse 12/8, III/9.

Kietaibl Elisabeth, Sp, 1877, —, —, F/E, 1. August 1914, I, k, 1., Annagasse 8/1/4/15 a, R 22-9-12, V/1/3/6.

Kiffe (Haubner) Ernestine, Dr., H, 1901, 1920 W 3, 1924, phil. Dokt., 28. Mai 1929, vh, k, 16., Gallitzinstraße 15, U 39-109, XIII/4.

Kijanka (Tremml) Rosa, V, 1892, 1911 W 7, —, —, 16. März 1910, w, k, 16., Thaliastraße 100, B 41-400, XVI/24.

Kimmel Marie, H, 1895, 1914 Troppau, 1920 II alt, —, 27. September 1912, I, k, 10., Antonsplatz 27, Ⓚ, X/1.

Kindermann Emil, D, 1883, 1902 Leitmeritz, 1908 II alt, Mſ/St, 1. März 1900, vh, k, 1., Schreyvogelgasse 4/40, X/7.

Kindermann Jakob, H, 1897, 1915 W 18, 1926 II alt, —, 12. Dezember 1918, vh, k, 16., Ottokar-Kernstock-Platz 10/19, Ⓘ, ○, KTrK., Ⓚ, XVII/4.

Kindermann Lothar, HilfsL, 1908, 1929 W 3, —, —, —, I, k, 10., Neusetzgasse 4, X/10.

Kindler Hermann, H, 1890, 1908 Trautenau, 1913 II a / 1912 III a, —, 16. Februar 1906, w, k, 7., Tigergasse 14/14, X/5.

Kindt (Ziegelmayer-Hamman) Irene, Sp, 1885, 1904 W, —, —, 3. November 1921, w, ev, 18., Hofstattgasse 6/3/9, U 23-6-45, XVII/5.

Kiniger Karoline, V, 1891, 1911 S, —, Sch, 22. November 1909, I, k, 1., Grünangergasse 10/3/16, Ⓚ, III/15.

Kinnl (Germ) Emma, V, 1896, 1915 W 1, —, —, 16. März 1914, vh, k, 12., Rotenmühlgasse 5, R 39-3-91, XIV/1.

Kinnl Robert, H, 1891, 1911 W 18, 1923 III alt, —, 24. April 1909, vh, k, 12., Rotenmühlgasse 5/4, R 39-3-91, XIV/8.

Kinzel Anton, V, 1884, 1904 F, —, —, 7. April 1902, w, k, 3., Thongasse 6/1/10, XI/4.

Kinzel Maria, V, 1886, 1909 W 1, —, —, 22. Jänner 1908, I, k, 3., Untere Viaduktgasse 21/3, XI/9.

Kinzl Hermann, R k, 1904, 1923 Mat. W, —, —, —, I, k, 13., Pachmanngasse 10, XIII/6/22.

Kinzl Johann, V, 1892, 1913 W 18, —, —, 1. Dezember 1911, vh, k, Klostnerneuburg, Wigandgasse 8, Vrw. Med., Ⓚ, XIV/19.

Kinzl (Konopasek) Mathilde, V, 1893, 1912 W 8, —, —, 12. Oktober 1912, vh, k, Klosterneuburg, Wigandgasse 8, Ⓚ, XV/5.

Kirchbaumer Friedrich, Dr., R ev, 1908, 1927 Baden, —, —, —, I, ev, 13., Cumberlandstraße 48, XIII/2/11.

Kirchberger Helene, V, 1887, 1910 Leitmeritz, —, —, 26. Dezember 1909, I, k, 6., Stumpergasse 2 a, II/30.

Kirchberger Marie, Lt, 1881, 1902 K, 1911 III alt, —, 28. Mai 1900, I, k, 6., Stumpergasse 2 a/13, IV/3.

Kirchbichler Josef, V, 1897, 1916 W 1, —, —, 1. Oktober 1915, vh, k, 10., Buchengasse 51, Ⓚ, V/7.

Kirchmayer Emma, H, 1885, 1904 W 8, 1914 III alt, —, 17. März 1904, I, k, 18., Plenergasse 9, B 44-6-94, XVIII/6.

Kirchmayer Felix, V, 1894 1916 W 18, —, —, 16. September 1915, vh, k, 13., Winckelmannstraße 16, XIII/19.

Kirchmayer Johann, R ev, 1893, —, —, —, —, vh, ev, 3., Schützengasse 13, Hi/2.

Kirchmayer (Langenberger) Hermine H, 1897, 1911 W 19, 1919 I alt, —, 7. August 1910, vh, k, 13., Opitzgasse 24, XII/3.

Kirchmayer (Muck) Leopoldine, V, 1893, 1914 W 7, —, —, 18. Jänner 1913, vh, k, 13., Winckelmannstraße 16, XV/2.

Kirchner Emilie, Hd, 1875, —, 1893, —, 24. Oktober 1906, I, ev, 5., Schönbrunner Straße 75/1, X/4.

Kirnbauer Hildegard, V, 1896, 1916 K, —, —, 16. November 1915, vh. k, 18., Währinger Gürtel 39/2, XX/12.

Kirner Antonie, HilfsL, 1911, 1931 W, —, —, —, I, k, 13., Astgasse 6/1, XIII/14.

Kirnig (Heinzel) Franziska, V, 1891, 1911 Teschen, —, —, 19. September 1909, g, k, 5., Zentagasse 1, V/14.



Wer bauen will . . . . .

Wer herrlich gelegene Baustellen zum Wohnen oder zur Erholung sucht . . .

der wende sich an Stadtbaumeister

F. Wawrowetz

Wien VI, Mariahilferstraße 85/87, Tel. A 33-2-58 Graz, Annenstraße 10, Telephon 25-12

Siedlungsbauten, Familienbauten, Stockwerksaufsetzungen, Adaptierungen und Bauarbeiten jeder Art zu billigsten Preisen bei solider Ausführung. Bei Bauten im Heimbautal nächst Purkersdorf Kredithilfe!

Kirschenhofer Alfons, V, 1890, 1909 Strebersdorf, —, —, 13. April 1907, vh, k, 16., Grundsteingasse 32/13 b, ⓓ, KTrK., Vrw. Med., XIV/9.

Kirschenhofer Alois, V, 1893, 1912 Strebersdorf, 1921 W 1, —, 16. März 1911, vh, k, 15., Markgraf-Rüdiger-Gasse 1/1/8, XIV/10.

Kirschner Ernst, V, 1890, 1909 N, —, —, 1. April 1907, vh, k, 6., Mollardgasse 69, ⓓ, O, KTrK., V/2.

Kirschner Paula, V, 1889, 1910 Prag, —, —, 25. September 1909, I, k, 2., Sebastian-Kneipp-Gasse 3/12 a, R 44-4-67, II/22.

Kisling (Moser) Ottilie, V, 1898, 1918 Brünn, —, —, 1. September 1918, vh, k, 15., Thalgasse 7, XII/22.

Kitri Therese, Hd, 1872, —, 1900 —, 13. März 1904, I, k, 18., Währinger Straße 152, II/5.

Kitt (Leifer) Marie, H, 1888, 1908 W 1, 1915 II alt, —, 2. Dezember 1907, vh, k, 3., Rochusplatz 7, U 13-6-20, III/6.

Kitt Marie, H, 1889, 1908 W 1, 1917 III alt, F / St / H, 23. Oktober 1907, I, k, 8., Floriani-gasse 13/1/30, XVI/8.

Kittl Margarete, V, 1888, 1908 W 1, —, T, 6. Dezember 1907, I, k, 3., Wassergasse 24/8, III/12.

Kittler Leopoldine, V, 1886, 1907 Laibach, —, —, 15. Juni 1907, I, k, 13., Penzinger Straße 142. ⊗, XIII/29.

Klag (Seitler) Martha, V, 1897, 1916 W 1, —, —, 16. September 1915, vh, ev, 10., Rotenhofgasse 106/22, XI/11.

Klang (Přibilka) Marie, V, 1894, 1913 Teschen, —, —, 31. Oktober 1912, w, k, Weidling, Klosterneuburger Straße 9, I/5.

Klapal Marie, Hd, 1878, —, —, 1896 Pr. f. w. Hd., 16. November 1909, I, k, 3., Aspangstraße 17, XI/3.

Klatowsky Walter, V, 1890, 1911 W, —, —, —, 22. März 1909, vh, ev, 3., Landstraßer Hauptstraße 86, V/13.

Klauda Maria, V, 1890, 1910 W 1, —, —, 1. September 1909, I, k, 12., Pohlgasse 21, XII/22.

Klaudus Johann, H, 1892, 1912 W 18, 1916 III alt, —, 2. Februar 1910, vh, k, 7., Schottenfeldgasse 71, VII/4.

Klaunzner Anna, V, 1895, 1917 K, —, —, 1. März 1917, I, k, 8., Laudongasse 18, B 46-4-50, XVI/25.

Klaunzner Marg., Sd, 1893, 1914 W 8, 1932 Hf, —, 13. März 1913, I, k, 8., Laudongasse 18, B 46-4-50, Hi/8.

Klaus Anna, Hd, 1874, 1902 K, —, —, 1. Juni 1904, I, k, 21., Schloßhoferstraße 50, EMed. v. Rot. Kr. (KD), XXI/2.

Klaus Friedrich, V, 1897, 1915 W 18, —, —, 5. Dezember 1918, I, k, 18., Martinstraße 40/13, ⓓ, KTrK., ⊗, XIV/18.

Klaus Josefine, Hd, 1879, 1901 K, 1902, —, 28. März 1903, I, k, 21., Schloßhoferstraße 50, ⊗, XXI/24/25/27/29.

Klaus Leopoldine, Hd, 1884, —, —. Hd f. VS u. HS, 12. Dezember 1911, I, k, 3., Hetzgasse 3 a, XX/7.

Klaus Ludwig, H, 1884, 1903 W 3, 1914 I alt, —, 16. März 1901, vh, k, 12., Gatterholzgasse 9, 3/12, XII/7.

Klausberger Andreas, HilfsL, 1913, 1933 W 3, —, Erg.-Pr., 7. Jänner 1934, I, k, 12., Aichholzgasse 42, XII/18/22.

Klauß (Petrzik) Hermine, V, 1895, 1915 W, —, —, 16. März 1914, vh, k, 9., Mariannengasse 32, XX/6.

Klauß Hugo, V, 1896, 1915 W 18, —, —, 13. Dezember 1918, vh, k, 9., Mariannengasse 32, ⊙, KTrK., XX/7.

Kleander Johann, H, 1898, 1918 W 18, 1928 II neu, —, 8. April 1919, vh, k, 18., Neustift am Walde 69, ⊗, XIX/3.

Klech Norbert, H, 1887, 1906 W 1, 1915 I alt, —, 10. April 1904, vh, k, 15., Vogelweidplatz 10, MWK. III. (Schw.), ⊘ (Schw.), ⓓ, KTrK., Vrw. Med., XIV/7.

Klein (Wagner) Amalia, V, 1883, 1902 W 1, —, —, 29. Oktober 1900, w, k, 5., Schönbrunner Straße 103/9, V/8.

Klein Franz, V, 1898, 1917 W 1, —, —, 1919, vh, k, 21., Langenzersdorfer Straße 39, XXI/12.

Klein Karoline, H, 1890, 1910 W 1, 1933 I neu, —, 23. August 1910, I, k, 13., Sebastian-Brunner-Gasse 6/2, ⊗, XIII/10.

Klein Margarete, HilfsL, 1907, 1926 W 7, —, —, —, I, k, 7., Kandlgasse 44, XVI/21.

Klein Marie, V, 1894, 1913 W 19, —, —, 26. Oktober 1912, vh, k, 16., Feßtgasse 6, XVI/21.

Klein Paula, HilfsL, 1905, 1924 W 1, 1929 Reifepr. Realgymn., 1. Dezember 1933, I, k, 3., Fasangasse 3/20, XXI/17.

Klein Walter, V, 1898, 1919 W 18, —, —, 24. Dezember 1919, vh, k, 21., Angererstraße 3, 4/12, XXI/16.

Klement (Massopust) Elfriede, H, 1885, 1906 Brünn, 1909 III alt, —, 1. März 1904, vh, k, 2., Wolmuthstraße 8, II/2.

Klement Therese, Hd, 1885, —, —, 1906, 8. September 1907, vh, k, 11., Kaiser-Ebersdorfer Straße 284 a, XI/3.

Klenner Adolf, V, 1890, 1909 W 1, —, —, 30. Mai 1907, vh, k, 17., Helblinggasse 9, XVI/15.

Klepp Marie, H, 1895, 1914 W 1, 1919 I alt, —, 10. November 1913, I, k, 6., Gumpendorfer Straße 88 a, VII/2.

Klesel Karl, V, 1896, 1915 W 1, 1934 II neu, —, 13. Dezember 1918, vh, k, 9., Zimmermanngasse 24/2/13, ⊘, ⓓ, KTrK., X/11.

Kleß Anna, F, 1877, —, —, 1897 E / 1898 F / 1904 Mf (Klavier), 7. Dezember 1914, I, k, 18., Gertrudplatz 2/2/10, B 44-8-87, VI/1/3.

Klestil Theodor, O, 1880, 1907 W 1, —, —, 8. März 1903, vh, k, 10., Laxenburger Straße 83/24, g. S. v. Rot. Kr. (KD.), X/15.

Kletler Edwina, V, 1898, 1917 W, —, —, 4. März 1917, I, k, 18., Lacknergasse 104/2/13, XX/9.

Kletschka (Strecha) Hermine, V, 1896, 1916 W 7, —, —, 16. Oktober 1915, vh, k, 13., Nuß-Allee 357, XVI/28.

Klettenhofer Richard, V, 1894, 1914 H, —, —, 1. November 1912, vh, k, 16., Grundsteingasse 66/16, XVI/30.

Klier (Hubka) Bernhardine, V, 1891, 1911 Prag, —, —, 10. Juni 1913, vh, k, 13., Einsiedeleigasse 7, A 53-1-22, XIII/3.

Klier Karl, V, 1892, 1911 W 1, —, 1914 Lehrbef. f. VS, 30. Juni 1909, vh, k, 13., Einsiedeleigasse 7, A 53-1-22, slb. ⊘ (Schw.), ⊘ (Schw.), KTrK., Vrw. Med., Tir. LDkm., V/11.

Klima Anna, Lt, 1887, 1906 W 10, 1911 II alt, Kolloqu. a. d. Univ., 6. Oktober 1904, I, k, 10., Siccardsburggasse 44/4, VI/2.

Klima Heinrich, V, 1912 F, —, —, 19. März 1910, vh, k, 21., Jeneweingasse 21, XXI/28.

Klimanek Franz, R k, 1890, 1912 Tschechoslowakei, —, —, 27. Dezember 1919, I, k, 14., Grimmgasse 26, XIV/3/9.

Klimesch Adele, H, 1899, 1918 W 1, 1925 III alt, —, 26. September 1918, I, k, 2., Malzgasse 13, Stg. 1, A 44-6-30, II/1.

Klimpel (Bum) Anna, V, 1901, 1920 W 1, —, 1922 tsch. Sp., 15. Oktober 1920, vh, k, 8., Stolzenthalergasse 19/2/17, V/6, Hi/3.

Klimpel Paul, Sd, 1894, 1920 W 1, 1933 Hf, tsch. Sp., 15. Oktober 1920, vh, k, 8., Stolzenthalergasse 19, Hi/2.

Klimpfinger Josef, H, 1898, 1917 W 3, 1925 I alt, —, 24. Dezember 1919, vh, k, 20., Webergasse 9/2/8, ⊘ (Schw.), XXI/1.

Klimpfinger Sylvia, Dr., HilfsL, 1907, 1926 W 19, —, 1929 Päd. Inst. / 1932 Dokt., —, l, k, 9., Pulverturmgasse 15, VIII/4.

Klinger Auguste, V, 1888, 1907 W 1, —, —, 26. Oktober 1907, I, k, 7., Neustiftgasse 22, ✠ (Bd.), slb. EZ. v. Rot. Kr., VII/6.

Klinger Wilhelm, V, 1903, 1923 W 21, —, —, 3. April 1929, vh, k, 21., Semmelweisgasse 23, 1/3, XXI/4.

Klingsbigl Barbara, V, 1895, 1916 W 1, —, —, 16. September 1915, I, k, 4., Argentinierstraße 35/3/19, XI/11.

Klippel Karl, H, 1890, 1910 W 18, 1925 I alt, —, 9. März 1908, I, k, 3., Hansalgasse 5/14, III/9.

Kliszurich Auguste, Hd, 1883, —, 1902, —, 25. Dezember 1909, I, k, 15., Gasgasse 1, XV/2.

Kloiber Johannes, V, 1879, 1905 Budweis, —, 1922 W, 1. Februar 1903, vh, k, 5., Stolberggasse 53, Tsch/6.

Klos Franz, V, 1889, 1911 W 18, —, —, 12. Oktober 1909, vh, k, 15., Schweglerstraße 10, slb. ⊘, ⊘, XVI/15.

Klos Katharina, Hd, 1887, —, 1915, —, 9. November 1911, I, k, 9., Pramergasse 3, A 19-6-81, II/6.

Maschinelle

Rodungsarbeiten

durch Ing. Th. Deutsch

Wien, XV., Mariahilferstraße 132

Telephon R-35-0-17

Klos Richard, H, 1895, 1915 W 18, 1923 I alt, St, 2. Juni 1919, vh, k, 9., Pramergasse 3/10, R 53-6-34, KTrK., Vrw. Med., ®, IV/2, Schw/1.

Klose Angela, Hd / St, 1883, —, —, 1905 St, 7. April 1909, I, k, 5., Margaretenstraße 129, ®, V/3/4.

Kloß Alfred, D, 1887, 1906 N, 1921 II alt, Gk / H, 9. März 1904, vh, k, 9., Währinger Gürtel 134, A 12-2-79, MVK. III. (Schw.), ⓓ, KTrK., Vrw. Med., ®, XVI/6.

Klug Franz, H, 1895, 1915 W 1, 1928 III alt, —, 24. Dezember 1919, vh, k, 2., Ybbsstraße 43, II/11.

Klugel Rudolf, D, 1883, 1903 W 3, 1909 I alt, —, 16. April 1901, vh, k, 4., Johann-Strauß-Gasse 35, III/4.

Kluger Josef, V, 1896, 1915 W 18, —, —, 7. Jänner 1919, vh. k, 2., Darwingasse 12/2/13, O, KTrK, Vrw. Med., II/24.

Kluger Hubert, V, 1893, 1913 W 21, —, —, 3. August 1911, vh, k, Klosterneuburg, Albrechtsstraße 32, ⊘ (Schw.), O, KTrK., Vrw. Med., ®, XX/15.

Kluger (Hekele) Leopoldine, V, 1894, 1914 W 1, —, —, 4. November 1912, vh, k, 2., Darwingasse 12, XX/11.

Kluger Rudolf, HilfsL, 1912, 1932 W 18, —, —, —, I, k, 5., Christophgasse 4/1/9, V/9.

Kluzik Marie, Hd, 1882, —, —, 1902 H, 16. April 1904, I, k, 12., Schönbrunner Straße 161, XII/4.

Kment (Herzig) Antonia, V, 1897, 1917 W, —, Staatspr. Klavier, 1. März 1917, vh, k, 1., Maria-Theresienstraße 34/27, XX/6.

Kmenta (Herrmann) Margarete, V, 1892, 1912 W 1, —, —, 23. September 1912, vh, k, 3., Hainburger Straße 55, III/13.

Kmenta Wilhelm, H, 1892, 1912 W 1, 1929 II alt, —, 4. April 1910, vh, k, 3., Hainburger-Straße 55, XI/1.

Knab (Künstler) Emma, V, 1894, 1915 W 19, —, Ko, 16. März 1914, vh, k, 13., Anzbachgasse 37, U 32-100, V/6.

Knapp (Keller) Amalie, Hd, 1884, —, —, 1903 Hd, 27. Juli 1906, vh, k, 3., Kriehlergasse 17—19/30, XIV/1.

Knapp (Brecha) Anna, V, 1887, 1906 W 1, —, —, 5. Februar 1906, g, k, 18., Währinger Straße 140, XVIII/14.

Knauer Friedrich, V, 1889, 1912 K, —, H, 17. November 1910, vh, k, 19., Eroikagasse 18, XIX/1.

Knauer Hildegard, V, 1892, 1912 W 1, —, —, 23. Juli 1911, I, k, 17., Hernalser Hauptstraße 45, XVI/32.

Knauer (Ludwig) Margarete, H, 1888, 1907 Budweis, 1911, —, 15. August 1907, vh, k, 15., Kannegasse 5, XIII/8.

Kneidl Albertine, Hd, 1878, 1908 W 1, —, —, 26. April 1912, I, k, 10., Hackhofergasse 10, XIX/2.

Kneifl August, Sd, 1897, 1916 P, 1925 Hf, —, 24. Mai 1917, vh, k, 3., Hohlweggasse 42/10, Hi/2.

Kneifl Katharina, V, 1899, 1918 K, —, —, 15. September 1918, vh, k, 3., Hohlweggasse 42, X/26.

Kneisel Marie, V, 1893, 1913 W 1, —, —, 29. Oktober 1912, I, k, 13., Speisinger Straße 54/1, ⊛, XIII/21.

Knies (Stastny) Franziska, V, 1884, 1907 W 7, —, —, 18. März 1906, vh, ev, 19., Döblinger Hauptstraße 70, XIX/10.

Knirr Josefine, H, 1887, 1909 W 8, 1914 I alt, —, 15. März 1907, I, k, 3., Rasumofskygasse 2, Stg. 3, II/13.

Knirsch Rudolf, V, 1896, 1915 W 3, —, —, 6. Dezember 1918, vh, k, 2., Ennsgasse 1/14, MWK (Schw.), ⊘ (Schw.), O, KTrK., ⊛, II/9.

Knoblich (Bichal) Philippine, V, 1897, 1917 W 1, —, —, 1. März 1919, vh, k, 3., Salmgasse 10/9, B 52=7=84, III/17.

Knoll Meinrad Franz, R k, 1879, 1898 L, —, —, —, k, I, 19., Silbergasse 35, B 11=603, XX/13.

Knoll Johann, V, 1888, 1907 W 3, —, —, 3. April 1905, vh, k, 6., Amerlingstraße 5/3, XII/20.

Knoll Josef, R k, 1903, 1923 W, —, 1927, —, I, k, 2., Große Pfarrgasse 15, II/6/10/23/26.

Knoll Konrad, V, 1893, 1912 H, —, —, 25. Oktober 1910, vh, k, 8., Auerspergstraße 13, XIX/5.

Knoth Franz, V, 1891, 1910 W, —, —, 9. Juli 1908, I, k, 5., Am Hundsturm 16, gld. ⊘, MWK. III., KTrK., V/13.

Knoth Hermine, V, 1893, 1913 W 7, —, —, 20. September 1912, I, k, 5., Am Hundsturm 16/2/17, ⊛, II/19.

Knott Marie, V, 1891, 1911 W 1, —, —, 15. Mai 1911, vh, k, 5., Kriehubergasse 25, ⊛, X/26.

Knöttner Cäcilia, V, 1892, 1911 W 1, —, —, 5. April 1910, I, k, Korneuburg, Chimanigasse 15, ⊛, XXI/23.

Knotzinger Franz, Dr., HilfsL, 1908, 1929 W, —, phil. Dokt. 18., Dezember 1933, I, k, 21., Kantnergasse 52, A 61=6=81, XXI/9.

Knur Genovefa, O, 1886, 1905 W 1, —, —, 26. Mai 1903, I, k, 8., Langegasse 48/1/6 a, ⊛, IV/8.

Kny (Gutmann) Felizie, Dr., Sp (M), 1893, 1912 W 8, —, Mi, —, vh, mos, 3., Kübeckgasse 12, B 55=2=77, V/6.

Köbe (Rebek) Angela, V, 1893, 1914 W 1, —, —, 13. Februar 1913, vh, k, 3., Gärtnergasse 9/14, XI/9.

Kober Robert, V, 1897, 1919 W 1, —, —, 1. April 1919, vh, k, 16., Lienfeldergasse 19/3, XVII/4.

Kobinger Margarete, H, 1897, 1916 W 1, 1926 I alt, —, 11. Oktober 1915, I, k, 13., Baumgartenstraße 47, XIII/6.

Kobinger Marie, H, 1888, 1907 W 1, 1917, —, 11. Mai 1905, I, k, 13., Baumgartenstraße 17, XIII/8.

Koblhirt Karl, H, 1897, 1915 W 1, 1931 III neu, —, 13. Dezember 1918, vh, k, 17., Ortliebgasse 31, XVII/6.

Koblitz Carola, Dr., H, 1898, 1917 W, 1921 I alt, Schreiben / phil. Dokt. / rechtshistor. Staatspr., 16. April 1917, g, ev, 18., Haizingerstraße 33, R 53=7=16, XX/6.

Koblitz (Wrba) Emilie, V, 1894, 1913 W 7, —, —, 26. Oktober 1912, vh, k, 7., Sigmundsgasse 8, 3/7, X/20.

Koblitz Eugen, V, 1891, 1910 W 18, —, —, 19. Juli 1908, vh, k, 7., Sigmundsgasse 8, VI/5.

Kobsa Josef, R ev, 1871, —, —, —, —, vh, ev, 21., Semmelweisgasse 31, II/8, XX/17, XXI/14.

Kobsa (Tauber) Maria, V, 1890, 1909 W 19, —, —, 27. August 1908, vh, k, 19., Billrothstraße 15, XIX/12.

Koch Ernst, Sd, 1897, 1919 W 18, 1930 Hf, —, 1. April 1919, vh, k, 9., Lazarettgasse 41/14, A 21=1=16 Z, MWK, III. (Schw.), O, KTrK., Vrw. Med., ⊛, Tir. LDkm., ung. ⊛, Hi/6.

Koch Eugen, V, 1903, 1923 W 18, —, —, 26. November 1923, vh, k, 19., Boschstraße 19/94/4, B 16=7=55, IX/12, XIX/6.

Koch Franz, HilfsL, 1905, 1925 Gymn. W 4 / 1932 W 1, —, —, —, I, k, 5., Reinprechtsdorfer Straße 12, V/2.

Koch Franz, V, 1892, 1913 W 3, —, H / Sch / Ski / St, 10. April 1911, vh, k, 21., Kagraner Platz 25, slb. ⊘ (Schw.), ⊘ (Schw.), ◍, KTrK., Vrw. Med., XXI/6/7.

Koch Karoline, H, 1881, 1901 W 1, 1906 III alt, —, 23. Mai 1901, I, k, 2., Lilienbrunngasse 15, I/2.

Koch Karoline, V, 1903, 1923 W, —, 1928 Erg.=Pr. Realgymn., 11. Dezember 1930, I, k, 5., Zentagasse 49/15, X/6.

Koch Leopoldine, Hd, 1881, —, —, 1910 Hd, 18. November 1912, I, k, 8., Lammgasse 6/1/8, XIV/1.

Kochwasser Otto, reg. Chorherr, R k, 1902, 1919 Gymn., —, —, —, I, k, 21., Schloßhofer Straße 5, A 61=9=89, XXI/4/24/25, Hi/11.

Köck Anna, Hd, 1873, —, 1901 W, —, 7. Oktober 1905, I, k, 7., Kaiserstraße 82, VII/2/7/8, XVI/8.

Köck (Schürr) Juliane, Hd, 1876, 1897 W 1, —, —, 9. Jänner 1904, w, k, 9., Liechtensteinstraße 56, XX/6/14/22.

Köckeis Leopold, R k, 1893, 1913 H, —, —, 11. März 1917, I, k, 3., Rennweg 91, XII/8.

Kocourek Ernst, V, 1897, 1919 W, —, —, 1. April 1919, g, k, 5., Ziegelofengasse 24, ✠ (Schw.), Ⓓ, KTrK., EZ. v. Rot. Kr. (KD.), X/36.

Kodidek (Franze) Anna, V, 1894, 1913 W 19, —, —, 26. Oktober 1912, vh, k, 18., Köhlergasse 1—3, XX/2.

Kodidek Robert, V, 1891, 1912 W 21, —, Mſ / gepr. Kapellmeiſter, 16. März 1911, vh, k, 18., Köhlergasse 1—3, ſlb. ✠, ✠, KTrK., Vrw. Med., XVIII/3.

Koehler Ernſt, Dr., Sp, 1907, 1924 W, 1932 f. Mſch., E / phil. Dokt., —, I, k, 5., Schönbrunner Straße 133, VII/1/4.

Koeſer, P. Gabriel, O. C. C., prov. R k, 1897, —, —, —, —, I, k, 10., Windtenſtraße, Kloſter, X/24.

Kögl Olga, V, 1892, 1911 K, —, —, 7. April 1910, I, k, 2., Rotenſterngasse 7, II/20.

Kohl Anna, V, 1891, 1912 W, —, —, 20. Oktober 1911, I, k, 13., Schloß Schönbrunn, XIII/14.

Kohl Leopold, O, 1883, 1903 F, —, —, 18. März 1901, vh, k, 19., Gymnaſiumſtraße 68, XIX/8.

Kohl Wilhelmine, Sp, 1890, —, —, 1910 F / 1922 St, 8. Juni 1913, I, k, 4., Wiedner Gürtel 62/5, II/13/14.

Kohler (Brunner) Friederike, H, 1891, 1911 W 8, 1917 III alt, —, 8. Juni 1912, vh, k, 8., Lederergasse 17/4/19, XVII/7.

Köhler Franz, V, 1885, 1907 W 1, 1913, Staatspr. f. Jus, 14. Oktober 1905, vh, k, 6., Marchettigasse 9/8, B 22=7=21, ✠ (Schw.), KTrK., XIV/10.

Köhler (Helmich) Marie, V, 1897, 1916 W 19, —, —, 19. September 1915, vh, k, 1., Weihburggasse 18/4/36, R 28=903, IX/10.

Kohmaier (Rohrböck) Gabriele, V, 1898, 1917 W 7, —, —, 4. März 1917, vh, ak, 5., Siebenbrunnengasse 72, A 30=5=81, Ⓚ, X/25.

Kohn Hermine, R moſ, 1900, 1924 W, —, —, —, vh, moſ, 2., Glockengasse 13, II/16.

Kohout Berta, V, 1894, 1913 W 1, —, —, 16. September 1912, I, k, 4., Große Neugasse 36, IV/6.

Kohout (Steyskal) Friederike, V, 1895, 1914 W 1, —, —, 28. Jänner 1913, vh, k, 3., Fruethſtraße 5/27, Ⓚ, XI/8.

Kolar Adele, V, 1898, 1917 K, —, —, 1. März 1917, I, k, 9., Boltzmanngasse 4, XIX/10.

Kolar Heinz, Dr., Sp (M), 1907, 1926, —, Mi, —, I, k, 19., Medlergasse 3 a, IV/2, VIII/1.

Kolar Marie, Sd, 1905, 1925 W 1, 1934 Hf, —, 18. November 1930, I, k, 19., Medlergasse 3 a, Hi/6.

Kolar Otto, HilfsL, 1907, 1929 W 18, —, —, —, I, k, 5., Rüdigergasse 10, V/2.

Kolaska Franz, H, 1896, 1915 Brünn, 1930 II neu, H, 16. Februar 1921, vh, k, Rannersdorf 143, Ⓓ, KTrK., X/9.

Kolb Friedrich, Dr., H, 1902, 1922 W 1, 1932 I a, —, 17. November 1930, vh, k, 17., Hernalſer Hauptſtraße 221, XX/8.

Kolb Nikolaus, V, 1878, —, —, —, —, I, k, 10., Liebfrauenplatz, Karmeliterkloſter, XIII/8.

Neuzeitliche Hochleistungs-Werkzeugmaschinen, Dreh- und Bohr-Futter, Hartmetall-Werkzeuge „Widia“ zum Bohren von Gestein, Mauerwerk, Fliesen, Beton etc., „Norton“-Schleifscheiben, India-Ölsteine, „Durex“-Schleifpapier- und Schleifleinen

Otto Dohmen & Co.

Wien, IV., Argentinierstraße 42

Telefon U=47=0=66

Kolb Robert, HilfsL, 1907, 1926 W 1, —, —, —, vh, k, 6., Stumpergasse 2 a, XVI/21.

Kolb Wanda, V, 1892, 1912 W 1, —, —, 16. September 1912, I, k, 2., Paffrathgasse 6/14, B 57=7=83, XI/9.

Kolbe (Stumpf) Irma, V, 1899, 1918 W 17, —, —, 3. Oktober 1918, vh, ev, 18., Weitlofgasse 3, R 55=8=38, XXI/27.

Kölbl Elfriede, V, 1906, 1925 W 1, —, Erg.=Pr. Realgymn., 28. Februar 1930, I, k, 21., Bentheimſtraße 12, XXI/3.

Kölbl Otto, V, 1883, 1904 F, —, —, 19. März 1902, vh, k, 5., Caſtelligaſſe 10/1/11, X/24.

Kölbl Paul, V, 1898, 1916 W 1, —, Gk, 15. Jänner 1919, vh, k, 8., Kochgasse 19/1, Ⓚ, XVI/30.

Kölbl Rudolf, V, 1891, 1910 W 1, Sp 1927, St, 19. März 1908, vh, k, 4., Schelleingasse 19, MVK. III. (KD., Schw.), ſlb. ✠ (KD., Schw.), ✠ (KD., Schw.), O, KTrK., Ⓚ (Schw.), IX/4, X/38, XVIII/4.

Kolek Anna, V, 1885, 1904 W 1, —, —, 9. Jänner 1903, I, k, 3., Barichgaſſe 41, III/19.

Kolenda Eugen, D, 1886, 1906 Troppau, 1920 II alt, T, 10. März 1904, vh, k, 17., Jörgerſtraße 52, KTrK., Ⓚ, III/3.

Koleſa Johann, HilfsL, 1908, 1929 W, —, Staatspr. Violine, I, k, 14., Reichsapfelgasse 26, XIII/14.

Kolienz Chriſtine, V, 1887, 1907 Marburg, —, —, 11. Auguſt 1905, I, k, 5., Fendigaſſe 7/3/21, IV/5.

Koller (Engl) Adelheid, V, 1898, 1917 W 1, —, —, 1. März 1917, vh, k, 1., Freyung 1/4/4/40, VI/3.

Koller Franz, H, 1897, 1917 W 3, 1924 I alt, —, 28. März 1919, vh, k, 11., Simmeringer Hauptſtraße 45, Ⓓ, KTrK., Vrw. Med., Ⓚ, XIV/5.

Koller (Müller) Gabriele, V, 1906, 1922 W 3, —, —, 27. Februar 1930, vh, k, 5., Nikolsdorfergaſſe 1, III/6.

Koller Joſef, Dr., H, 1898, 1918 K, 1924 I, 1933 jur. Dokt., 1. September 1918, I, k, 1., Dr.=Karl=Lueger=Ring 8, Stg. 2, XXI/4.

Koller (David) Margarete, AL, 1887, —, 1905 W, —, 30. November 1912, vh, k, 8., Lerchenfelder Straße 90/21, XVI/2.

Koller Marie, Hd, 1875, 1908 W 1, —, —, 1. Juni 1914, I, k, 17., Lacknergasse 3/7, XVII/5/7/12

Koller Paul, H, 1891, 1912, 1919 II alt, —, 10. August 1910, I, k, 15., Gernotgasse 9/3/5, XIII/12.

Koller Wolfgang, H, 1890, 1910 W 1, 1919 III alt, F / St, 24. Mai 1908, vh, k, 13., Rohrbacher Straße 5, XIII/6.

Kollmann (Rud) Maria, V, 1887, 1907 W 1, —, —, 16. Februar 1906, vh, k, 13., Fürthweg 4, Ⓚ, XIII/30.

Kollmann Otto, H, 1899, 1918 W 1, 1924 III alt, —, 1. September 1918, vh, k, 14., Mariahilfer Straße 178, XVII/3.

Kollmann Walter, HilfsL, 1909, 1930 W 1, —, —, —, I, k, 21., Schwaigergasse 21, XXI/1/15.

Kollroß (Hiemer) Margarete, V, 1898, 1918 W, —, —, 16. September 1918, vh, ev, 18., Währinger Straße 200/3/23, XVIII/1.

Kolouch Stephanie, V, 1893, 1914 K, —, —, 16. November 1912, I, k, 18., Cottagegasse 2/14, XVII/1.

Komarek Anna, Lt, 1884, 1904 L, —, —, 19. März 1902, I, k, 21., Rußbergstraße 61, XXI/13.

Komarek Otto, HilfsL, 1907, 1927 W 1, —, —, —, I, k, 7., Siebensterngasse 36/12, VII/5.

Komarek Stephanie, V, 1889, 1910 L, —, —, 7. Oktober 1909, I, k, 21., Rußbergstraße 64, XXI/28.

Konečny Anna, H, 1893, 1912 Troppau, 1925 I neu, 1915 F, 3. Juli 1914, I, k, 6., Stumpergasse 44, XII/4.

Konecny Anton, HilfsL, 1909, 1930 W 18, —, —, —, I, k, 17., Klopstockgasse 56/19, XVII/4.

Konecny Heinrich, HilfsL, 1912, 1931 W 1, —, —, 3. November 1934, I, k, 15., Camillo-Sitte-Gasse 18, XIV/19.

Konetschny Karl, HilfsL, 1904, 1934 S, —, Ms, —, I, k, 17., Pointengasse 58, XVII/4/16.

König Anna, H, 1893, 1912 W 1, 1921 II alt, —, 23. September 1912, I, k, 1., Liechtensteg 2, U 22-6-58, I/2.

König (Fil) Gabriele, H, 1887, 1907 W 7, 1913 III alt, Ma / Sch, 29. August 1905, g, k, 19., Sommergasse 1, XVIII/2.

König Karl, HilfsL, 1910, 1930 W 18, —, —, —, I, k, 12., Johann-Hoffmann-Platz 11—12, V/2.

König Karl, V, 1890, 1909 W 21, —, —, 30. März 1907, I, k, 21., Oberdorfstraße 21, XXI/26.

König Karola, H, 1888, 1908 W 1, 1915 I alt, —, 30. Mai 1907, I, ev, 4., Weyringergasse 13, XX/9.

König Hans, 1887, 1907 W 18, 1909 / 1914 III alt, Sch, 1. April 1905, g, k, 19., Heiligenstädter Straße 9/18, A 13-7-74, Ⓚ, II/10.

König Robert, V, 1885, 1905 W 21, —, —, 11. April 1903, g, ev, 21., Donaufelder Straße 247, XXI/6.

Konwalina Hans, H, 1893, 1918 W 3, 1925 II alt, —, 7. Februar 1919, vh, k, 13., Penzinger Straße 150, Stg. 7, R 39-3-46, Ⓚ, XIV/5.

Konwalina (Czerny) Marie, V, 1897, 1916 W 7, —, —, 1. September 1915, vh, k, 13., Astgasse 8, Stg. 7, R 39-3-46, XIV/4.

Koos Herta, V, 1895, 1918 W 1, —, —, 7. November 1918, vh, k, 2., Vorgartenstraße 209/17, II/8.

Koos Theodor, H, 1896, 1915 W 1, 1926 I alt, —, 2. Jänner 1916, vh, k, 2., Vorgartenstraße 209, II/11.

Kopath Emil, O, 1888, 1907 W 3, —, Gk / kaufm. Fortbsch. Staatsbürgerk., 10. April 1905, vh, k, 6., Schmalzhofgasse 13/9, ✠ (Schw.), O, KTrK., Ⓚ, Tir. LDkm., ung. Ⓚ, eis. Kr. II., XII/18.

Kopecny (Fuchs) Elfriede, V, 1896, 1916 W 1, —, —, 16. September 1915, vh, k, 4., Schelleingasse 52/3/14, Hi/4.

Kopecny Otto, V, 1894, 1913 W 3, —, —, 8. Mai 1911, vh, k, 4., Schelleingasse 52/14, Ⓚ, IV/8.

Kopecny-Rudolf Heinrich, H, 1887, 1908 W 3, 1921 III alt, —, 24. März 1906, vh, k, 10., Quellenstraße 95, Stg. 2/10—13, XII/5.

Kopesa Hans, V, 1890, 1909 P, —, —, 16. März 1908, vh, k, 19., Friedlgasse 38, XIX/9.

Kopetz (Bartscht) Johanna, Sd, 1875, 1894 Prag, 1925 Tsch, —, 5. April 1914, w, k, 5., Pilgramgasse 8, Schw/1.

Kopetzky Josef, O, 1885, 1906 W 18, —, Gk, 16. Mai 1904, vh, k, Perchtoldsdorf, Hochstraße 55, VII/9.

Köpf (Scholz) Franziska, V, 1883, 1905 W 1, —, —, 3. Juli 1904, vh, k, 15., Hütteldorfer Straße 50, 1/9, XIII/33.

Koppensteiner Hildegard, V, 1888, 1908 W 1, —, —, 12. April 1907, I, k, 12., Aichholzgasse 18, XII/22.

Kopper (Jahne) Marie, V, 1888, 1907 W 1, —, —, 30. August 1910, vh, k, 6., Millergasse 25, IV/4.

Koppitz Johann, V, 1894, 1913 W 3, —, —, 4. November 1911, g, k, 10., Herzgasse 33/14, X/10.

Köppl Arnold, V, 1893, 1912 W 21, —, —, 6. August 1910, vh, k, 7., Kaiserstraße 74, X/27.

Korbel Eduard, V, 1893, 1913 W 1, —, Gk / Staatsbürgerkunde / Wirtsch.-Lehre, 23. August 1911, vh, k, 15., Mareschgasse 7/1/7, U 34-7-61, ✠ (Schw.), ⓘ, ⓜ, O, KTrK., EZ. v. Rot. Kr., Vrw. Med., Ⓚ (Schw.), II/27.

Korbel Karl, V, 1895, 1915 W 1, —, —, 16. März 1914, vh, k, Atzgersdorf, Breitenfurter Straße 2/2/5, ⓜ, KTrK., Vrw. Med., X/11.

Korbel (Peichal) Ottilie, V, 1892, 1913 W 1, 1919, —, 22. November 1913, vh, k, 15., Mareschgasse 7/1/7, XV/7.

Korber (Boguslawsky) Florentine, H, 1893, 1911 K, 1931, —, 20. Februar 1914, g, k, 13., Hietzinger Hauptstraße 122, XIII/4.

Körbler Therese, HilfsL, 1908, 1928 W, —, —, —, I, k, 16., Degengasse 75, XVI/4.

Korcsek Hildegard, HilfsL (M), 1905, 1924 W, —, 1933 Mi, —, I, k, 7., Schottenfeldgasse 87, IX/1.

Kordina Ludowika, HilfsL, 1891, 1913 W 8, —, —, 3. November 1912, w, k, 18., Währinger Straße 169, XVIII/15.

Korinek Viktoria, O, 1888, 1908 W 1, —, 1911 Lehrbef. f. WS, 27. März 1908, I, k, 13., Jenullgasse 15, XIII/27.

Korisska Emilie, Sp, 1881, 1905 W 1, —, F, 11. September 1913, I, k, 19., Heiligenstädter Straße 29/5, R 53-608, II/4, XX/4.

Korkisch Franz, H, 1887, 1907 W 1, 1911 III alt, —, 1. März 1905, vh, k, 10., Neusetzgasse 9/4/22, X/11.

Korn Johann, R k, 1907, 1926 H, —, —, —, I, k, 20., Brigittaplatz 14, XX/19, Hi/10.

Korn (Halter) Leopoldine, Sd, 1888, 1909 W 1, 1934 Hj, —, 6. April 1914, vh, k, 14., Mariahilfer Straße 200, XIV/14, Hi/6.

Körner Franz, R k, 1901, 1919 W, —, —, —, I, k, 2., Große Pfarrgasse 15, II/16/20.

Körner Josef, V, 1889, 1908 W 3, —, —, 24. März 1906, vh, k, 2., Schüttelstraße 85/2/13, Ø, ⊙, O, KTrK., Vrw. Med., Ⓚ (Schw.), III/18.

Kornfeind Josef, H, 1887, 1907 W 3, 1919 I alt, —, 2. Dezember 1906, vh, k, 17., Wattgasse 88, XVII/6.

Korotin Hermine, V, 1896, 1917 W 8, —, —, 1. März 1917, I, ev, 7., Stiftgasse 33, Ⓚ, XIV/19.

Körperth (Tippel) Amalie, Dr., H., 1900, 1919 W 19, 1923 III alt, phil. Dokt. (Phil. Völkerk.), 12. Februar 1929, vh, k, 18., Riglergasse 13, IX/5.

Körprich Gustav, H, 1893, 1912 W 3, 1915 II alt, T, 16. März 1910, vh, k, Langenzersdorf, Korneuburger Straße 94, XXI/1.

Körprich (Scheuer) Mathilde, V, 1897, 1917 W 17, —, —, 1. März 1917, vh, k, Langenzersdorf, Korneuburgerstraße 94, XXI/27.

Kosak Friedrich, V, 1898, 1919 W 18, —, —, 1. April 1919, vh, k, 17., Lobenhauerngasse 21, KTrK., Hi/7.

Koschabek Franz, H, 1890, 1909 W, 1913 II alt, St, 6. November 1907, vh, k, 15., Markgraf-Rüdiger-Straße 12, XVI/4.

Koschabek (Kral) Friederike, V, 1897, 1917 W 17, —, —, 11. März 1917, vh, k, 15., Markgraf-Rüdiger-Straße 12, Ⓚ, XVI/10.

Kostjak (Heger) Anna, V, 1897, 1916 W 1, —, —, 16. September 1915, vh, k, 10., Dampfgasse 1, Stj i X/1.

Kostjak Ferdinand, V, 1895, 1916 W 1, —, —, 25. September 1915, vh, k, 10., Dampfgasse 1/32, X/33.

Kostka Franz, V, 1895, 1914 W 1, —, —, 16. September 1912, vh, k, 7., Bernardgasse 32/6, Ø (Schw.), KTrK., Vrw. Med., VI/3.

Kosz (Friedrich) Auguste, V, 1894, 1913 W 1, —, —, 16. September 1912, vh, k, Unter-Kritzendorf, Schelhammerstraße 17, XIX/13.

Unternehmung

für

Brückenuntersuchung und -erhaltung

Telephon-Nummer A-13-9-20

LUKES JOHANN

XIX, Schegargasse Nr. 1

Kotal (Homann) Berta, HilfsL, 1902, 1921 W, —, 1932 St, —, g, k, 20., Brigittenauer Lände 18/10, II/8, XX/9.

Kotasek Leopold, V, 1891, 1911 F, —, G, 27. April 1909, vh, k, 8., Florianigasse 63, Ⓚ, VI/6

Kotek, P. Benno, R k, 1893, —, —, —, —, I, k, 7., Westbahnstraße 17, VII/6/9.

Kothbauer Ernst, Dr., HilfsL, 1909, 1929 W 3, —, —, —, vh, k, 12., Ruckergasse 12/14, X/9.

Kotisa Christine, V, 1893, 1913 V, —, —, 26. Oktober 1912, I, k, 5., Schönbrunner Straße 44, V/3.

Kotrasch Adolf, V, 1889, 1909 W 3, —, —, 30. Mai 1907, vh, k, 12., Pottendorfer Straße 23/15, XII/23.

Kotrba (Schwarz) Marie Anna, V, 1898, 1918 W 7, —, —, 26. September 1918, vh, k, 13., Himmelhofgasse 16, A 54-4-22, XIII/4.

Kotrba Hans, H, 1895, 1914 W 1, 1923 II alt, 1918 F, 16. September 1912, vh, k, 13., Himmelhofgasse 16, A 54-4-22, KTrK., Vrw. Med., XIII/11.

Kotscher Franz, H, 1895, 1914 W 3, 1919, 1932, III neu, H, 16. September 1912, vh, k, 2., Adambergergasse 1/13, Ø, KTrK., Vrw. Med., Ⓚ, II/10.

Kotschy (Kohn) Emma, O, 1877, 1896 Brünn, —, —, 26. Juni 1911, w, k, 21., Anton-Störck-Gasse 54, XXI/15.

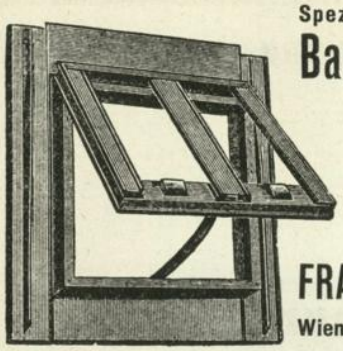

Spezialwerkstätte für
Bauspenglerei
wie Neubauten,
Renovierungen
sowie sämtliche
Dacharbeiten
FRANZ HANAČEK
Wien XIII, Linzerstraße 78
Telephon U-33-9-42

Kotschy Josef, Dr., D, 1885, 1904 Mies, 1911 W 3, —, 9. April 1902, w, k, 18., Höhnegasse 18/21, ⌀ (Schw.), ⊙, ◍, KTrK., Vrw. Med., ⊛ (Schw.), XVIII/4.

Kött (Hackl) Therese, H, 1892, 1911 W 19, 1919 II alt, —, 14. November 1910, vh, k, 4., Schönburggasse 26, XI/2.

Kotulan Franz, V, 1888, 1908 F, —, —, 11. August 1906, vh, k, 9., Tendlergasse 6, A 28=8=77, XVI/22.

Kotzian (Erhart) Helene, V, 1899, 1918 W 7, —, —, 24. September 1918, vh, k, 6., Eszterhazygasse 12, X/21.

Kotzik (Victoris) Berta, V, 1897, 1916 S, —, —, 22. September 1915, vh, k, 5., Schönbrunner Straße 65, A 39=208, V/15.

Kotzik Karl, V, 1894, 1914 W 1, —, —, 16. September 1912, vh, k, 5., Schönbrunner Straße 65, XVII/3.

Kotzinger Hans, H, 1897, 1915 H, 1927 I alt, —, 13. Mai 1919, vh, k, 4., Fleischmanngasse 2, A 32=1=74 L, ⌀ (Schw.) 1, ◍, ⊙, KTrK., Vrw. Med., ⊛ (Schw.), IV/2.

Kotzinger (Pöppel) Luise, St, Hd, 1885, —, —, St, 26. Juni 1909, vh, k, 3., Steingasse 31/1/13, U 10=3=46, III/7.

Kotzurek (Sewald) Marianne, V, 1886, 1905 W 1, —, —, 25. Mai 1911, w, k, 13., Zennerstraße 8, U 38=9=12, XIII/29.

Kouba (Bubel) Anna, V, 1893, 1913 W, —, —, 22. Mai 1911, vh, k, 21., Mitterhofergasse 19, XXI/11.

Kouřil (Bader) Marianne, V, 1893, 1912 W 1, —, —, 23. September 1912, vh, k, 21., Deublergasse 42, XXI/23.

Kouřil Robert, V, 1891, 1911 W 18, —, —, 15. Juli 1909, vh, k, 21., Deublergasse 42, ✠, ⊛, XXI/22.

Koutnik (Blobner) Julie, Hd, 1886, —, —, —, 19. Februar 1911, vh, k, 13., Gobergasse 34/8, XIV/9/12.

Kovan Hilde, V, 1897, 1917 W 7, 1919, —, 1. März 1917, I, k, 13., Pachmanngasse 10/3, XIV/10.

Kovatsch Margarete, V, 1889, 1907 W 17, —, E, 23. Oktober 1905, I, k, 4., Weyringergasse 13/3/29, IV/7.

Kowařik Franz, V, 1884, 1904 W 3, 1907, —, 17. Juni 1902, vh, k, 13., Fenzlgasse 25/2/10, ⌀, ◍, ⊙, KTrK., XIV/10.

Kowarik Johann, R k, 1897, 1916, —, —, —, I, k, 20., Brigittaplatz 14, A 44=0=31, XX/1/2/20/24.

Koweindl Emilie, Hd, 1879, —, —, —, 28. September 1914, I, k, 16., Grundsteingasse 50/2, XII/14.

Koweindl Therese, Hd, 1878, 1900 W 1, —, —, 26. September 1906, I, k, 16., Grundsteingasse 50/28, XVI/16/18.

Koza Rudolf, R k, 1891, —, —, —, —, I, k, 18., Vinzenzgasse 3, R 60=6=21, XVIII/5.

Kozak Rupert, O, 1889, 1909 W 1, —, —, 30. Mai 1907, vh, k, 20., Pater=Abel=Platz 19/2/40, XXI/21.

Kozeluch Otto, H. St, 1886, 1905 W, 1910 I alt, St, 1. Mai 1903, vh, k, 21., Stadlauer Straße 53/12, XXI/5.

Kozlik Anton, V, 1895, 1915 W 1, —, —, 16. März 1914, I, k, 3., Rennweg 78, III/21.

Kozlik Karl, H, 1896, 1916 W 1, 1926 II alt, —, 16. September 1915, I, k, 3., Rennweg 78, III/4.

Kozlik Karl, R k, 1902, 1921 Mödling, —, —, —, I, k, 20., Allerheiligenplatz 5, A 40=1=58, XX/9/16.

Kraemer (Bohr) Emma, H, 1896, 1915 W 3, 1920 I alt, —, 16. März 1914, vh, k, 5., Embelgasse 44/14, X/10.

Kraemer Friedrich, H, 1898, 1917 W 1, 1924 II alt, —, 25. Jänner 1919, vh, k, 5., Embelgasse 44, X/2.

Kraft Franz, Sd, 1892, 1911 P, 1926 Hf, —, 10. April 1909, vh, k, 12., Rosenhügelstraße 10, ✠, Hi/3.

Kraft Johann, H, 1890, 1909 P, 1914 I alt, Mf/St, 9. Juni 1907, vh, k, 19., Scheibengasse 1, XIX/5.

Kräftner Michael, V, 1892, 1911 H, —, —, 27. Februar 1910, vh, k, 17., Kulmgasse 37/1/8, XVII/9.

Krainer (Paul) Elisabeth, V, 1891, 1913 W 1, —, —, 27. Juli 1911, vh, k, 8., Schönborngasse 1, B 41=8=55, ⊛, VII/8.

Krainz (Sailler) Helene, V, 1888, 1907 K, —, 1910 K, 13. Dezember 1905, w, k, 12., Murlingengasse 65, XII/1/10.

Krajanek Johann, H, 1892, 1913 W 18, 1918 II alt, —, 26. Oktober 1912, vh, ak, Klosterneuburg, Wigandgasse 5, ⊛, XVII/4.

Krajanek Karl, V, 1896, 1919 W 18, 1932 II neu, —, 1. April 1919, I, k, 17., Beringgasse 17, XVI/13.

Krajatsch Karl Josef, prov. R k, 1902, —, —, —, —, I, k, 21., Schloßhoferstraße 5, XXI/8/21.

Kral Franz, V, 1899, 1920 W 3, —, —, 21. Dezember 1920, vh, k, 19., Heiligenstädter Straße 142, ◍, Tsch/7.

Kral Leopold, H, 1897, 1916 W 1, 1930 I neu, —, 24. Jänner 1919, vh, k, 11., Hugogasse 11, KTrK., XI/4.

Kralert Adolf, H, 1888, 1908 W 18, 1914 I alt, —, 11. November 1906, vh, k, 14., Heinickegasse 4, V/2.

Kralik Margarete, H, 1898, 1918 W 7, 1924 I alt, —, 7. Oktober 1918, I, k, 7., Sigmundsgasse 5, XIV/4.

Krämer Martin, V, 1891, 1911 W 1, —, —, 10. November 1909, vh, k, 3., Hohlweggasse 2/20, B 52-2-74, ⌀ (Schw.), ⊙, KTrK., III/24.

Krames Franz, H, 1895, 1914 W 1, 1920 III alt, —, 21. September 1912, I, k, 9., Liechtensteinstraße 130, V/5.

Krammer Franz, H, 1888, 1907 K, 1933 I neu, —, 5. April 1905, vh, k, 18., Alseggerstraße 26, IX/2.

Krammer Friedrich, V, 1884, 1903 F, —, —, 16. März 1901, vh, k, 16., Koppstraße 74, ✱, XVII/11.

Krammer (Luppi) Hilda, Hd, 1894, 1914 W 1, —, —, 2. September 1918, vh, k, 17., Ortliebgasse 24/1/11, A 24-802, VIII/2, XVII/1.

Krammer Hermine, V, 1887, 1909 W 8, —, —, 5. August 1908, I, k, 20., Jägerstraße 42/13, XX/20.

Krammer (Scheiger) Marianne, V, 1895, 1915 W 19, 1917, —, 16. März 1914, vh, k, 4., Margaretenstraße 30/4/2/9—10, A 30-9-26, XI/6.

Krammer (Podesser) Maria, V, 1896, 1915 W 19, —, —, 16. März 1914, vh, k, 5., Margaretengürtel 80, Stg. 7, V/5.

Krammer Otto, H, 1883, 1904 Brünn, 1926 III alt, Wanderlehrer f. Bienenzucht, 12. April 1902, g, k, 5., Siebenbrunnengasse 92, Stg. 14/32, X/5.

Krasa Anton, O, 1892, 1912 W 1, —, —, 2. Dezember 1910, vh, k, 17., Rosensteingasse 14, XVII/20.

Krasa (I. Meindl, w. Wehner) Michaela, V, 1896, 1916 W 8, —, —, 16. September 1915, vh, k, 5., Margaretenstraße 145/6, X/15.

Kraschoric Hermine, V, 1898, 1919 W 1, —, —, 6. März 1929, I, k, 15., Hackengasse 27, XII/3.

Krasensky Ottokar, Dr., Sp (M), 1905, —, —, Mi, —, vh, k, 3., Steingasse 37, III/1.

Kraser Rudolf, V, 1897, 1916 W 18, —, St / H, 21. August 1916, vh, k, 5., Margaretenstraße 145/1/6, ◍, ○, KTrK., X/10.

Krassnigg Albert, Dr., TitD / H, 1896, 1915 W 3, 1921 II alt, —, 16. März 1914, vh, k, Kritzendorf, Schelhammergasse 8, XIX/1.

Krassnigg (Mehl) Berta, V, 1895, 1915 W, —, —, 16. März 1914, vh, k, Kritzendorf, Schellhammergasse 8, XX/11.

Krassnigg Karola, H, 1891, 1911 W 8, 1915 III alt, —, 16. März 1910, w, k, 18., Scheidelgasse 32, II/5.

Krassnigg Marie, V, 1890, 1909 W 1, —, —, 14. August 1908, I, k, 5., Wiedner Hauptstraße 114, X/28.

Krasny (Huppert) Herma, V, 1885. 1906 W 8, —, —, 5. August 1906, vh, k, 13., Maxingstraße 76/7, R 31-9-25, XII/11.

Otto Anders
Wien VI,
Eszterhazygasse 14
Fernsprecher B-29-0-69
Gegründet 1902

Elektrisch betriebene Werkzeugmaschinen
Bohr- und Schleifmaschinen aller Art
Qualitäts-Schleifscheiben u. Papiere
Biegsame Wellen für alle Zwecke - Steinbearbeitungsmaschinen
und Material - Baumaschinen für Hoch- und Straßenbau

Kratky Emma, HilfsL, 1903, 1923 W, —, —, —, I, k, 8., Schlösselgasse 19, VIII/5.

Kratky (Holzinger) Rosa, Sd, 1889, 1909 Olmütz, 1916 Hf, —, 16. März 1907, vh, k, 15., Robert-Hamerling-Gasse 5, XIII/13, Hi/6.

Kratochwill (Grund) Emma, V, 1887, 1909 W 8, —, —, 18. Jänner 1910, w, ev, Klosterneuburg, Babenbergerstraße 13, IX/12.

Kratochwill Emilie, O / R k, 1883, 1902 W 1, —, —, 21. Jänner 1901, I, k, 3., Landstraßer Gürtel 37, III/10/19.

Kratochwill Paula, Sp, 1875, —, 1897 W, F, 6. März 1903, I, k, 18., Rieglergasse 4/2/10, XVIII/1.

Kratochwill Romuald, Dr., Sp (M), 1907, 1925, —, Mi, —, vh, k, 4., Freundgasse 9/7, A 38-9-61, VIII/1.

Kratochwila (Wastl) Marie, V, 1889, 1911 W 1, —, —, 13. Juni 1910, vh, k, 3., Landstraßer Hauptstraße 130/18, III/11.

Krauk (Saatzer) Martha, V, 1895, 1915 W 1, —, —, 14. März 1914, vh, ev, 12., Schroederweg 2/1, XII/11.

Kraus (v. Renotière) Emma, V, 1892, 1913 W 1, —, —, 26. Oktober 1912, vh, k, 3., Mohsgasse 3/15, U 18-601, III/23.

Kraus Karl, Lt, 1890, 1910 W 1, —, —, 2. April 1908, vh, k, 5., Siebenbrunnengasse 5/2/8, V/9.

Kraus (Maresch) Helene, Sp, 1889, —, —, 1916 F, 24. September 1918, vh, k, 5., Siebenbrunnengasse 87/3/16, XII/1, XIV/4/8.

Simmeringer PUMPENBAU
Ludwig Kozeschnik, „Lu-Ko"
Wien XI, Krausegasse 6 - Telephon U-11007



PUMPEN
aller Art
Spezialpumpen für dicke Flüssigkeiten und Stoffe

Kraus (Berger) Leopoldine, Hd, 1875, —, 1895 Hd, —, 27. September 1901, w, k, 2., Engerthstraße 177, II/2.

Kraus Margarete, Lt, 1882, 1903 E, —, —, 9. August 1901, I, k, 18., Antonigasse 1/12, B 45=1=29 B, VIII/6.

Kraus Maria, H, 1884, 1905 W 1, 1910 III alt, —, 16. Februar 1904, I, k, 9., Wilhelm-Exnergasse 36, XXI/3.

Krause (Kottas) Hilde, R ev, 1900, 1919 Bielitz, —, —, —, —, vh, ev, 10., Columbusgasse 73, III/16, V/13, X/22/33.

Krauß Josefine, O, 1885, 1904 W 1, —, St, 10. Juni 1903, I, k, 3., Marokkanergasse 19/2/6, B 50=7=72, XIII/16.

Kravani Valerie, H, 1889, 1909 W 8, 1929 II neu, —, 12. September 1909, I, k, 7., Kaiserstraße 65, B 31=106 B, XV/4.

Krawařík Johann, R k, 1903, —, —, —, —, I, k, 1., Stephansplatz 3, V/5.

Krawutschke Rudolf, O, 1883, 1903 W 18, —, —, 19. März 1901, vh, k, 2., Pazmanitengasse 20/3/23. ſlb. ⊘ (Schw.), ⊘ (Schw.), MVK. III. KTrK., ⊛, II/19.

Krebs Heinrich, V, 1891, 1913 W 21, 1920 f. d. Unterr. verwahrl. Kd., —, 1., November 1909, I, k, 9., Währinger Gürtel 152, IX/1, Hi/9.

Krebs Karl, V, 1896, 1916 W 1, —, —, 16. September 1915, vh, k, 7., Bandgasse 41/28, II/9.

Kreh Friedrich, R k, 1903, —, —, —, —, I, k, 13., Laurentiusplatz 2, Pfarrhof, XIII/8/24/27.

Kreilisheim Otto, Dr., Sp (M), 1909, 1927 W, —, 1933 Lehramtspr., —, I, ev, 7., Neustiftgasse 5, XVI/1.

Kreis Alfred, R ev, 1872, 1892 W 3, —, —, —, vh, ev, 4., Mommsengasse 19, IV/4, X/35.

Kreißl (Sarg) Marie, V, 1896, 1914 W, —, —, 1. März 1917, vh, k, 16., Hippgasse 4/9, XVI/2.

Kremar Alois, R k, 1908, —, —, —, —, I, k, 12., Niederhofstraße 8, R 35=0=85, XII/1/16/17.

Krempke (Stump) Martha, V, 1896, 1915 W 1, —, —, 14. März 1914, vh, k, 2., Castellezgasse 24, II/8.

Kremser Anton, V, 1889, 1908 W 21, —, —, 5. April 1906, vh, k, 6., Theobaldgasse 13/5, XX/5.

Kren Maximilian, Lt, 1888, 1910 F, —, —, 30. Juni 1908, vh, k, 6., Eszterházygasse 23/1/1/6, ſlb. VK. (Bd.), eiſ. VK. (Bd.), ⊛, I/3.

Krenek Ludwig, V, 1903, 1925 W 18, —, —, 2. Mai 1929, I, k, 17., Hernalser Hauptstraße 14, XX/8.

Krenek Rudolf, V, 1884, 1905 P, —, —, 11. April 1903, g, k, 9., Canisiusgasse 11/11, ⊛, XVIII/4.

Krenn Engelbert, V / Sp, 1898, 1918 W 3, —, 1933 Erg.-Mat. / 1926 E, 1. Februar 1919, I, k, 3., Kundmanngasse 5/11, ⊙, KTrK., III/9.

Krenn Franz, V, 1897, 1917 W 1, —, —, 1. März 1917, vh, k, 10., Laxenburger Straße 49/9/2/9, R 13=6=73, X/35.

Krenn Friederike, Dr., H, 1884, 1908 Gymn.-Mat. Prag, 1914 II alt, Mi, 29. April 1914, I, k, 19., Sieveringer Straße 18, IX/1/3.

Krenn Rudolf, V, 1882, 1901 F, 1910 W, —, 7. Dezember 1906, I, k, 3., Kölblgasse 12/6, R. Kr. d. Fr. J. O. (KD.), ⊘, EZ. II. v. Rot. Kr., I/4.

Krenn Walter, H, 1892, 1911 W 1, 1922 I alt, —, 21. März 1909, vh, k, 18., Karl-Beck-Gasse 20, B 43=6=46, XIV/7.

Kresta Johann, V, 1889, 1908 R, —, —, 24. März 1906, vh, k, 5., Schönbrunner Straße 24/2, V/15.

Kretschmar Leopold, V, 1894, 1914 F, —, —, 16. September 1912, vh, k, 18., Hameaustraße 41, XVIII/14.

Kretschmar Ludwig, H, 1887, 1906 P, 1919 II alt, f. ſittl. verwahrl. Kd., 1. März 1904, vh, k, 18., Czartoryskigasse 17, ✙ (Bd.), ⊘ (Bd.), EZ. II. v. Rot. Kr. (KD.), eiſ. Kr. II., ⊛ (Schw.), ung. ⊛ (Schw., H.), XVIII/1.

Kretzky (Wagner) Maria, Dr., H, 1894, 1913 E, 1922 II alt, phil. Dokt., 30. Juli 1913, w, k, 12., Schlöglgasse 7 a, R 32=4=84, XV/2.

Kreuch (Skala) Anna, V, 1897, 1916 W 1, —, —, 16. September 1915, vh, ak, 15., Wurmsergasse 45/2/3/122, XIII/12.

Kreuz Barbara, V, 1895, 1915 W 1, —, —, 1. März 1914, I, k, 21., Meißnergasse 4, XXI/15.

Kreuz Maximilian, O, 1886, 1905 W 3, —, Gk / Bürgerkde., 24. April 1903, vh, k, 16., Wattgasse 34, XIII/19.

Kreuzer Otto, O, 1885, 1903 W 3, —, —, 21. April 1901, vh, k, 3., Prinz-Eugen-Straße 27/15, III/11.

Kreuzer (Kaindl) Rosa, V, 1898, 1917 W 1, —, —, 1. März 1917, vh, k, 14., Goldschlagstraße 40/2/20, XIV/6.

Krickl Leopold, Sd, 1900, 1918 R, 1934 Hſ, Sch, 15. August 1922, vh, k, 4., Apfelgasse 6, Hi/6.

Krickl (Smola) Luise, H, 1891, 1910 W 19, 1914 II alt, —, 28. Februar 1910, vh, k, Klosterneuburg, Leopoldstraße 58, ⊛, XVI/10.

Kriebaum Rudolf, Sp, 1908, 1926 W 3, —, Mi, —, I, k, 12., Rotenmühlgasse 64, XXI/6/8.

Krieg (Mattausch) Agnes, H, 1887, 1907 W 8, 1913, Ko / Klav. f. BS, 7. Mai 1906, w, ev, 12., Koppreitengasse 22/1/13, XII/1.

Krieg Rudolf, V, 1896, 1915 W 1, —, —, 24. Februar 1919, vh, k, 16., Hubergasse 12/3/34, ⊛, IX/9.

Kriegler Anton, HilfsL, 1908, 1930 W 3, —, —, —, I, k, 7., Siebensterngasse 20/20, VII/5.

Kriegler Karl, Dr., H, 1891, 1912 W 1, 1924 III alt, —, 3. Oktober 1910, w, k, 12., Krichbaumgasse 44, Ⓓ, KTrK., Vrw. Med., ⊛ (Schw.), XII/3.

Kriegstein Kurt, V, 1902, 1928 W 3, —, Ski, 10. Dezember 1930, vh, k, 4., Johann-Strauß-Gasse 17, X/4.

Kriegsmann (Morgenstern) Mirjam, R mos, 1905, 1924, —, —, —, vh, mos, 2., Hollandstraße 14/30, VI/4, XIII/2/15.

Krikl Karl, HilfsL, 1913, 1933 W 1, —, —, 3. November 1934, I, k, 15., Löhrgasse 12, XIV/19.

Krimlak Philippine, V, 1896, 1916 W 7, —, —, 17. März 1917, I, k, 8., Schlösselgasse 14/3/4, XVI/20.

Krimmer Marie, H, 1898, 1917 W, 1924 I alt, —, 1. März 1917, I, k, 16., Erdbrustgasse 46, XVI/4.

Krippel Hermine, Hd, 1880, 1910 W 1, —, —, 25. März 1917, I, k, 15., Turnergasse 25, XIV/19.

Kris Sophie, H, 1879, 1899 W, 1905 II alt, St, 3. März 1909, I, k, 2., Körnergasse 5, R 47-6-87, II/6.

Krisch Karl, H, 1899, 1917 W 3, 1928 III alt, —, 7. Februar 1919, vh, konfl, 16., Paulinensteig 28, XVI/13.

Křištán Eduard, HilfsL, 1906, 1924 Budweis, —, Tsch. Sp., 3. November 1934, vh, k, 20., Dresdner Straße 128/5, XX/19.

Kristen Emil, V, 1893, 1913 W 18, —, —, 16. September 1912, vh, k, 17., Klampflberggasse 12, XVI/21.

Kristen Rudolf, V, 1889, 1911 W 3, —, —, 23. März 1909, vh, k, 3., Juchgasse 32, KTrK., ⊛, XI/5.

Kristufek (Maierhofer) Marie, V, 1895, 1915 Zams, —, —, 16. März 1914, vh, k, 8., Alserstraße 19, VIII/6.

Kristof Juliana, V, 1885, 1905 W 8, —, —, 6. Februar 1904, I, k, 16., Schellhammergasse 20, XVI/25.

Krizek Helene, V, 1894, 1914 W 8, —, —, 26. März 1913, I, k, 8., Buchfeldgasse 18 a/3/14, Hi/3.

Kroboth Adalbert, HilfsL, 1908, 1927 W 3, —, —, —, I, k, 18., Klostergasse 19, XXI/16.

Kroiß Afra, V, 1893, 1913 V, —, —, 1. April 1911, I, k, 20., Treustraße 36/7, II/16.

Kroller Franz, V, 1894, 1914 G, —, —, 16. September 1912, vh, k, Traiskirchen, Lunderergasse 11, V/10.

Kromer Marie, H, 1894, 1915 Budweis, 1919 III alt, F, 19. März 1914, I, k, 19., Sollingergasse 35, XIX/3.

Kronberger Anton, V, 1887, 1907 W 21, —, —, 7. April 1905, vh, k, 20., Nordbahnstraße 4, XX/18.

Seit 1881
in bewährter, gleichbleibender Qualität!

Dachschutz!
Rostschutz!
Isolierung!

Kontrahenten der Bundeshauptstadt Wien, die seit 10 Jahren ARCO-MATERIALIEN für Brücken, Wohnhäuser, Amtshäuser, Schulen, Wasserwerke, Gaswerke, Elektrizitätswerke, Straßenbahnen, Wäschereien, Kranken- und Pflegeanstalten etc. dauernd verwendet

ARCO-FABRIKATE-VERTRIEBS-KOMMANDIT-GESELLSCHAFT

Wien I, Rosengasse 2, Tel. U-29-4-87

Kronek Karl, V, 1895, 1915 W 18, —, —, 9. Jänner 1919, g, k, 12., Schönbrunner Allee 43/1/7, ○, KTrK., XII/4/12.

Kronenfels Adolfine, Hd, 1879, 1902 W 1, —, —, 28. Mai 1910, I, k, 1., Grashofgasse 3/29, R 24-9-96, II/4/20/26.

Kröner Adelheid, H, 1892, 1912 W 1, 1923 III alt, —, 12. Juli 1911, I, k, 6., Sandwirtgasse 13/9, ⊛, V/6.

Kröner (Brunmair) Josefine, V, 1884, 1904 W 1, 1906, —, 26. November 1902, vh, k, 20., Wasnergasse 11/3, A 46-6-22, XX/14.

Kronik Paul, H, 1895, 1914 W 18, 1928 III alt, —, 16. April 1912, vh, k, 8., Wickenburggasse 20, Stg. 1, Ⓘ, KTrK., Vrw. Med., VII/1.

Kröninger (Kollmann) Marie, Hd, 1873, 1904 K, —, —, 11. November 1909, w, k, 2., Ybbsstraße 22, II/1/16/17.

Kronstorfer Richard, V, 1895, 1914 W 1, —, —, 16. September 1912, vh, k, 2., Schüttauplatz 23/2/17, ⊘ (Schw.), Ⓓ, ○, KTrK., Vrw. Med. 1, II/9.

Kropf Josef, Lt, 1891, 1911 W 1, 1921 II alt, —, 23. März 1909, vh, k, 3., Gerlgasse 18/3/21, B 53-3-51, slb. ⊘ (Schw.), ⊘ (Schw.), Ⓓ, KTrK., Vrw. Med. 2, III/7.

Kropf (Spitzstein) Maria, V, 1894, 1914 W 1, —, —, 21. Jänner 1913, vh, k, 19., Probusgasse 7, XIX/9.

Kropf Wilhelm, V, 1891, 1914 W 18, —, —, 4. Jänner 1913, vh, k, 19., Billrothstraße 31, XIX/5/8.

Krošel Emmerich, H, 1893, 1916, 1930, —, 16. September 1915, I, k, 3., Obere Viadukt-gasse 24, III/11, XV/1.

Krosik Karoline, Kdgtn., 1915, —, —, —, 17. Dezember 1934, I, k, 5., Ziegelofengasse 37, K/1.

Krottendorfer (Baumgartner) Anna, H, 1897, 1916 W 19, 1927 III alt, —, 26. Septem-ber 1915, vh, k, 9., Nußdorfer Straße 55, IX/3.

Krottendorfer Emma, V, 1888, 1907 W 8, —, —, 9. April 1906, I, k, 3., Erdberger Lände 12, III/20.

Krötlinger Leopold, V, 1892, 1911 W 1, —, Absolv. d. HandelsS, 16. Dezember 1910, vh, k, 7., Halbgasse 32, KTrK., Vrw. Med., pr. KWM., EZ. d. am. KHA., XII/9.

Kruder Anna, Hd, 1892, —, —, Lehrbef. f. VS, 25. März 1915, I, k, 12., Hufelandgasse 8, XII/22, Hi/5.

Krüger (Fromm) Margarete, V, 1888, 1908 W 1, —, —, 14. Dezember 1906, vh, k, 9., Liechten-steinstraße 43, A 14-6-46, II/30.

Krummel Irmintrud, HilfsL, 1907, 1926 W 3, —, 1934 Gymnastik / Sch / T, —, I, k, 21., Am Spitz 1, XXI/2.

Krumpschmid Raimund, H, 1895, 1914 W 1, 1931 I alt, —, 23. September 1912, vh, ak, 19., Kahlenberger Straße 59 a, XIX/5.

Kruparz (Gieße) Adele, H, 1898, 1916 Olmütz, 1920 III alt, —, 16. September 1915, vh, ak, 3., Streichergasse 10, III/6.

Krüpl Gustav, V, 1886, 1909 W 1, —, —, 13. April 1907, vh, k, 6., Millergasse 46/14, MWK. (Schw.), ⓓ, KTrK., IV/6.

Krzandalsky (Rosenthaler) Barbara, H, 1894, 1913 V, 1917 I alt, —, 1. April 1911, vh, k, 19., Döblinger Hauptstraße 6/2/14, II/14.

Krzandalsky Wilhelm, H, 1889, 1910 W 21, 1924 I alt, —, 3. Mai 1908, vh, k, 19., Döblin-ger Hauptstraße 6/14, slb. ⊘, ⊘, ⓘ, ○, KTrK., Ⓚ, II/7.

Krzywan Bruno, Vikar, R ev, 1906, 1924 Bie-litz, —, 1924 ev Rel., —, I, ev, 4., Taub-stummengasse 5/12, U 49-104, XII/7.

Kub Robert, H, 1888, 1908 W 3, 1913 I alt, Realgymn. Erg.-Mat., 22. August 1906, vh, k, 16., Rankgasse 22, EMed. v. Rot. Kr, Ⓚ, XVI/11.

Kubaschovsky Margarete, V, 1895, 1914 W 19, —, —, 8. Februar 1913, I, k, 19., Heiligenstädter Straße 30/4, XIX/6.

Kube Johanna, Hd, 1890, —, —, 1916 Hd, 7. November 1918, I, k, 6., Wallgasse 28/1/7, X/12.

Kubesch Ludwig, V, 1910, 1931 W 18, —, —, —, I, k, 16., Lienfeldergasse 20/12, XVII/15.

Kubessa Johann, R k, 1894, 1914 Bozen, —, —, —, I, k, 21., Wagramer Straße 150, XXI/6/22.

Kubicek (Andreß) Anna, V, 1896, 1915 Prag, —, —, 16. März 1914, vh, k, 4., Wiedner Gürtel 4, X/31.

Kubin (Krenek) Marie, Hd, 1889, 1909 W, —, —, 6. April 1910, g, k, 17., Blumengasse 75/21, XVII/1/12/17.

Kubin (Schiffer) Paula, V, 1895, 1915 W 19, —, —, 16. März 1914, vh, k, 18., Herbeck-straße 114—116, XVII/14.

Kubowits (Schramm) Eva, V, 1891, 1911 W 8, —, 1915 Bef. f. VS, 23. November 1910, vh, k, 8., Albertgasse 15, Stg. 3, XIII/27.

Kucera Josef, V, 1888, 1908 W 18, —, St, 26. Juni 1906, vh, k, 12., Vivenotgasse 17, ⓓ, ○, eis. VK. m. Kr., KTrK., Ⓚ, XII/7/8, XIV/6.

Kucharik Hermann, HilfsL, 1912, 1932 W 1, —, —, —, I, ev, 3., Schlachthausgasse 36/27, III/9.

Kuchinka Thekla, V, 1891, 1910 W 8, —, —, 2. Juni 1910, I, k, 18., Währinger Straße 124, R 53-7-47, XVIII/7.

Kudielka Karl, H, 1890, 1912 W 3, 1919, —, 7. Juli 1908, vh, k, 3., Erdbergstraße 82/9, III/5.

Kudielka Leopold, H, 1891, 1911 W 3, 1920 I alt, St, 29. August 1909, vh, k, 3., Custozza-gasse 12, III/3.

Kudielka (Sittner) Margarete, H, 1896, 1917 W 1, 1926 III alt, —, 1. März 1917, vh, k, 3., Erdbergstraße 82/9, X/14.

Kudrnovsky Franz, R k, 1900, —, —, —, —, I, k, 16., Ottakringer Straße 215, XVI/19/27.

Küffner Franz, V, 1899, 1919 W 3, —, —, 1. April 1919, vh, k, 3., Steingasse 1, ⓓ, KTrK., III/1.

Kugler Hubert, H, 1896, 1916 W 18, 1927 III neu, —, 16. September 1915, vh, ev, 4., Schellein-gasse 17/36, ⓓ, KTrK., X/7.

Kugler Josef, V, 1891, 1911 W 1, —, —, 1. Fe-bruar 1909, vh, k, 7., Zieglergasse 35, ⊘, KTrK., XIII/28.

Kugler Maria, Lt, 1890, 1911 W 1, —, —, 16. März 1910, I, k, 21., Anton-Sattler-Gasse 103/1/7, Ⓚ, XXI/24.

Kugler Otto, V, 1886, 1906 W 3, —, —, 20. März 1904, vh, k, 6., Gumpendorfer Straße 137, ⓘ, Ⓚ (Schw.), VI/6.

Kuhn (Fasching) Aloisia, H, 1895, 1914 K, 1932 II neu, 1919 Hauswirtsch. u. Kinderpfl., 19. Oktober 1912, vh, k, 3., Parkgasse 8/1/2/10 a, II/14.

Kuhn Erich, H, 1892, 1912 W 1, 1929 II neu, —, 4. September 1911, vh, k, 3., Parkgasse 5/10, ⓘ, ⓓ, KTrK., Ⓚ (Schw.), II/3.

Kuhn Georg, V, 1891, 1910 Trautenau, —, —, 14. August 1909, vh, k, 4., Starhemberg-gasse 44/24, ⊘ (Schw.), ⓓ, KTrK., IV/6.

Kuhn Johanna, HilfsL, 1900, 1919 W 1, 1923, Mi, —, I, k, 18., Hans-Sachs-Gasse 13, XXI/2.

Kühn Elisabeth, Dr., H, 1887, 1904 Brünn, 1918 II alt, Mi, 1. September 1918, I, ev, 2., Böcklin-straße 98/3/11, III/7.

Kühn Marie, Hd, 1881, 1913 W 1, —, —, 16. April 1916, I, k, 18., Riglergasse 12, XIX/2.

Kühn (Egle) Olga, V, 1894, 1914 W, —, —, 14. November 1912, vh, k, 2., Thugutstraße 2, Hi/2.

Kühn (Hickl) Wilhelmine, V, 1889, 1910 W 7, —, Mi, 15. April 1910, g, k, 17., Veronikagasse 43, Ⓚ, XVI/23.

Kühnel Franz, H, 1892, 1913 W 1, 1923 I alt, —, 8. Mai 1911, vh, k, 18., Vinzenzgasse 10, XIX/5.

Kühnel Josef, V, 1886, 1909 W 21, —, —, 6. Juni 1908, vh, k, 19., Döblinger Hauptstraße 20, KTrK., XIX/10.

Kühnel (Reitz) Olga, V, 1880, 1899 W 8, —, —, 4. Mai 1907, vh, k, 8., Lerchenfelder Straße 148/1/6, IV/5.

Kührer (Klimesch) Marie, H, 1897, 1916 S, 1932 IV neu, —, 16. September 1915, vh, k, 19., Saarplatz 20/1/1/4, XX/9.

Kührer Matthias, H, 1894, 1913 W 21, 1927 II alt, —, 5. November 1911, vh, k, 19., Saarplatz 20, Ⓘ, Vrw. Med., XXI/9.

Kula Henriette, Hd, 1873, —, —, 1903 Hd, 18. Dezember 1904, I, k, 16., Payergasse 2, XVII/8.

Kulhanek Ignaz, V, 1895, 1915 W 18, —, —, 24. November 1918, vh, k, 13., Linzer Straße 403, Ⓘ, Vrw. Med. 2, Ⓚ, XVI/35.

Kulm (Skoutajan) Helene, V, 1897, 1916 W 7, —, —, 25. September 1915, vh, k, 8., Hamerlingplatz 3, VII/2.

Kulweit Marie, Hd, 1889, —, —, —, 17. Mai 1917, I, k, 12., Bonygasse 53/1/21, XII/6.

Kümmel Karl, H, 1894, 1914 W 18, 1930 I alt, —, 21. September 1912, vh, k, 4., Mommsengasse 33/2/14, O, KTrK., X/5.

Kummer Heinrich, V, 1889, 1908 W 3, —, —, 17. Juni 1906, vh, k, 19., Cobenzlgasse 87, slb. ⊘ (Schw.), ⊘ (Schw.), KTrK., XIX/12.

Kummer (Dürrmayer) Walburga, Sp, 1884, —, 1903, —, 17. Dezember 1908, I, k, 3., Ungargasse 11, U 17=8=37, II/5/6.

Kumpost Johann, O, 1883, 1903 W 3, —, —, 16. März 1901, vh, k, 12., Atzgersdorfer Straße 153, ✠ (Bd.), Ⓚ (Schw.), ung. Ⓚ (Schw.), XII/23.

Kundrat Othmar, HilfsL, 1905, 1925 P, —, 1929 Päd. Inst., —, I, k, 12., Kriechbaumgasse 32, V/2.

Kunesch (Vesely) Rosa, V, 1886, 1906 W 19, —, —, 25. Jänner 1905, w, k, 4., Karolinengasse 14/2/10, X/39.

Kunke (Jelinek) Stephanie, HilfsL, 1908, 1928 W, —, —, —, vh, k, 7., Zieglergasse 46/7, XIII/14.

Kunoldt (Maluschek) Anna, St, 1891, 1910 W 1, —, F, 26. Juli 1916, vh, k, 20., Treustraße 16, XX/4.

Kunschner Hilda, V, 1895, 1915 W, —, —, 16. März 1914, I, k, 10., Dampfgasse 31/1/12, X/30.

Kunst Margarete, H, 1891, 1908 W, 1916 I alt, 1914 Mi, 22. März 1915, I, ev, 18., Hofstattgasse 14/15, A 12=208, V/4.

Kunst Wilhelmine, H, 1893, 1912 W 8, 1921 II alt, —, 30. September 1912, I, k, 18., Hofstattgasse 14, A 12=208, IX/3.

Kuntschik Franz, V, 1896, 1915 W 1, —, —, 16. März 1914, I, k, 21., Prager Straße 85, XXI/28.

Künzl Erwin, R k, 1905, 1924 Eger, —, —, —, I, k, 4., Kreuzherrengasse 1, IV/1.

Künzl Leopoldine, Hd, 1883, K, —, —, 21. Juni 1910, I, k, 21., Angererstraße 28, XXI/2.

Künzl Maria, Hd, 1885, —, 1908, —, 22. Mai 1908, I, k, 21., Angererstraße 28, XXI/8.

Künzl Cäcilie, V, 1891, 1910 W, —, —, 7. Juli 1909, I, k, 8., Blindengasse 33/3/140, A 24=8=35, XVI/2.

Kupka (Zuber) Anna, V, 1891, 1910 W 1, —, —, 30. Jänner 1910, vh, ev, 7., Karl=Schweighofer=Gasse 8/1/3/23, B 39=4=91, Ⓚ, I/3.

Kupka Marie, V, 1888, 1907 W 1, —, —, 19. Juli 1907, I, k, 14., Toßgasse 11/2/21, VI/5.

Kureck Josef, V, 1898, 1919 F, —, —, 1. Februar 1920, vh, k, 14., Selzergasse 8, XIV/5.

Kurnig (Zwick) Gertrude, V, 1894, 1915 W 1, —, —, 16. März 1914, vh, ev, 21., Mitterhofergasse 17, XXI/27.

Kurt Josef, H, 1891, 1911 W 1, 1922 II alt, —, 9. April 1909, vh, k, 5., Embelgasse 52, —, slb. ⊘ (Schw.), ⊘ (Schw.), KTrK., Vrw. Med., Ⓚ (Schw.), ung. Ⓚ (Schw.), X/2.

Kury Friedrich, H, 1891, 1911 W 3, 1927 III neu, —, 28. Juni 1909, vh, k, 16., Paletzgasse 16, MWK. III. (Schw.), KTrK., Vrw. Med., XVI/13.

Kurz Agnes, Hd, 1884, —, —, 1903 Hd, 27. Juli 1907, I, k, 21., Kagraner Platz 37, XXI/7.

Kurz Friedrich, H, 1897, 1916 W 1, 1926 I alt, F, 1. Mai 1919, vh, freirelig., 17., Beringgasse 17, KTrK., XVII/1/2.

Kurz, P. Severin, R k, 1897, 1917 S, —, —, —, I, k, 17., Rupertusplatz 5, A 21=2=12, O, KTrK., Ⓚ, ung. Ⓚ, XVII/16/19.

Kurzmann Walter, V, 1894, 1913 W 3, —, 1916 W 1, 1. Dezember 1911, vh, ev, 5., Margaretengürtel 102, Stg. 15/34, Ⓘ, O, KTrK., Vrw. Med., X/13, XII/10.

Kustron Helene, V, 1899, 1918 W 17, 1920, —, 1. September 1918, I, k, 3., Thongasse 3, U 19=7=79, XI/6.

Kuthan Marie, V, 1897, 1918 K, —, —, 7. Oktober 1918, I, k, 3., Rüdengasse 12, X/3/21.

STEINHOLZ- UND TERRAZZOFUSSBÖDEN
DR. RUDOLF TRAUTTMANSDORFF & CO.
WIEN XX, UNIVERSUMSTRASSE 17 / TELEPHON NR. A-46009
STEINHOLZ - ASBESTBELAG UND ESTRICH „VERROLIT" ● TERRAZZO- UND GRANITO-PFLASTER IN ALLEN AUSFÜHRUNGEN ● VERTRETUNGEN IN GRAZ UND VILLACH

Jacob Badl
Inh. Arthur Karsten
Ledergroßhandlung
Gegründet 1810
★
Wien VII, Neustiftg. 32-34
Telephon B=30=0=70

Kutil Franz, V, 1894, 1914 W 3, —, —, 16. September 1912, vh, k, 2., Arnezhoferstraße 7, silb. ⚔, ⚔, O, KTrK., ® (Schw.), XII/21.

Kutra Johann, HilfsL, 1913, 1933 W 21, —, —, —, I, k, 21., Kaingasse 233, XXI/4.

Kutscha Gertrude, V, 1893, 1913 Czernowitz, —, —, 27. Mai 1913, I, k, 8., Josefstädter Straße 87, XVII/8.

Küttner Stephanie, V, 1898, 1918 W 1, —, —, 1. September 1918, I, k, 16., Wurlitzergasse 66, XVI/9.

Kužel Gustav, HilfsL, 1909, 1929 W 3, —, —, —, I, k, 11., Drischützgasse 10, XI/13.

Kweton Marie, V, 1894, 1913 W 8, —, —, 29. Oktober 1912, I, k, 13., Ameisgasse 7, XIII/28.

Kwiakowsky (Nowotny) Hedwig, V, 1896, 1916 W 7, —, —, 21. September 1915, vh, ev, 5., Margaretengürtel 106/8/2/21, VI/7.

Kyrle (Wieser) Emilie, H, 1885, 1903 W, 1913 II alt, —, 16. April 1911, vh, ev, 18., Dittesgasse 28, A 14=0=26, XVIII/2.

Kyzelt Karl, HilfsL, 1913, 1933 W 1, —, —, 7. Jänner 1935, I, k, 14., Pereiragasse 20, XIV/19.

Laab Karl, V, 1890, 1912 W 1, —, —, 21. Oktober 1910, vh, k, 3., Hohlweggasse 38, KTrK., III/10.

Lachner (Geyer) Leopoldine, V, 1880, 1906 W 8, —, —, 17. Oktober 1904, I, k, 12., Rosenhügelstraße 10/2, XII/11.

Lachnit Theresia, V, 1898, 1917 W 7, —, —, 1. März 1917, I, k, 19., Sieveringer Straße 195, XVII/10, XIX/4.

Lackinger Heinrich, O, 1887, 1906 P, —, —, 1. April 1904, vh, k, 2., Linnégasse 17/8, Ⓓ, KTrK., ® (Schw.), XX/15.

Lackmeyer Friedrich, HilfsL, 1910, 1929 W 3, —, —, —, I, k, 10., Angeligasse 36, X/10.

Lackner Anton, V, 1888, 1907 W 18, —, —, 4. August 1905, vh, k, 18., Staudgasse 20, A 23=7=85, silb. VK. (Bd.), eis. VK. m. Kr., O, KTrK., ® (Schw.), d. KWM., bulg. Schwerter-Orden, XVIII/5.

Lackner (Kristian) Franziska, V, 1897, 1916 W, —, —, 17. Oktober 1915, vh, k, 18., Staudgasse 20/19, A 23=7=85, XVII/5.

Lackner Lambert, Dr., R k, 1900, 1920 G, —, Univ., —, I, k, 7., Westbahnstraße 17, KTrK, VI/2, VII/6/9.

Ladek (Nebusky) Emma, V, 1894, 1913 Teschen, —, —, 1. August 1912, vh, k, 3., Juchgasse 23, U 19=0=59, ®, XI/2/8.

Lahoda (Rendulic) Helene, V, 1898, 1917 E, —, —, 1. März 1917, vh, ak, 10., Am Wasserturm 166, X/17.

Lahr Erwine, H, 1897, 1915 W 8, 1919 I alt, 1928 Erg.=Mat., 21. März 1914, I, k, 8., Josefstädter Straße 43, VIII/2.

Laimböck Karl, H, 1894, 1914 W 3, 1924 II alt, —, 16. September 1912, vh, k, 21., Lorenz-Kellner-Gasse 16/19, XXI/5.

Lambichler Marie, O, 1885, 1904 W 17, —, Staatspr. f. Klav. u. Stimmbild., 6. September 1902, I, k, 9., Sobieskigasse 40/3/11, X/34.

Lammel Karl, V, 1894, 1914 W 1, —, —, 16. September 1912, vh, k, 10., Raaberbahngasse 8, ⚔ (Schw.), KTrK., ® (Schw.), X/2.

Lammer Robert V, 1902, 1925 W 1, —, —, 30. Mai 1928, vh, ev, 13., Breitenseer Straße 108/6/2/19, XIII/21.

Landa (Siedl) Barbara, H, 1897, 1916 W 1, 1924 I alt, —, 27. November 1915, vh, k, Eßling, Heinrich-Kolben-Straße 392, XXI/3.

Landkammer Gustav, V, 1892, 1912 W 1, —, —, 28. April 1910, vh, k, 15., Gablenzgasse 31, Ⓓ, KTrK., ® (Schw.), XVI/13.

Landkammer Josef, V, 1897, 1916 W 1, 1934 III neu, —, 16. September 1915, vh, k, 7., Kaiserstraße 60/2/14, KTrK., XVI/3.

Landskron Eduard, V, 1881, 1902 W 3, —, —, 3. August 1900, vh, k, 19., Sonnbergplatz 7, XIX/10

Landsmann Josef, H, 1899, 1919 W 3, 1928 I alt, —, 6. Februar 1920, vh, k, 3., Landstraßer Hauptstraße 133, XI/1.

Landsteiner Henriette, Hd, 1895, —, —, 1915 Hd / 1917 St / 1926 St, 15. Oktober 1915, I, k, 9., Währinger Straße 62, XVIII/6, XIX/4/5, I/1.

Lang Ernestine, H, 1900, 1918 W 19, 1925 III alt, —, 21. Oktober 1918, I, k, 18., Eckpergasse 17/1/2, XVII/7.

Lang (Hampel) Friederike, H, 1882, —, —, —, 13. Dezember 1912, vh, k, 5., Jahngasse 16/3/20, IV/1/6.

Lang Friedrich, H, 1894, 1914 P, 1924 III alt, —, 16. September 1912, vh, k, Atzgersdorf, Gärtnergasse 361, VI/1.

Lang Ilse, V, 1896, 1916 W 1, —, —, 16. September 1915, I, ev, 10., Hasengasse 31, R 14=2=87, X/21.

Lang Johanna, V, 1899, 1918 W 19, —, —, 7. Oktober 1918, I, k, 9., D'Orsaygasse 3—5, Stg. 1, R 51=6=40, IX/11.

Lang Josef, R k, 1893, 1913, —, —, —, I, k, 13., Lainzer Straße 154, R 37=510, XIII/12/31.

Lang Laurenz, HilfsL, 1912, 1933 W 18, —, —, —, I, k, 18., Schopenhauerstraße 65/4 a, XIX/6.

Lang Marianne, V, 1888, 1907 W 1, —, —, 15. Jänner 1906, I, k, 14., Kranzgasse 14/1/10, XII/17.

Lang (Reitstätter) Marie, H, 1898, 1917 W 8, 1922 I alt, —, 17. April 1917, vh, k, 4., Argentinierstraße 47, VII/3.

Lang Olga, V, 1891, 1911 W 1, —, Sch, 10. April 1910, I, ev, 10., Hasengasse 31/8, X/24.

Langer Berta, Hd, 1880, —, —, 1903 Hd, 23. März 1909, I, k, 20., Streffleurgasse 1, XX/9/11/16.

Langer Eduard, V, 1899, 1918 W 1, —, —, 1. September 1918, vh, k, 7., Kaiserstraße 77, XVI/22.

Langer Egon, HilfsL, 1911, 1931 W 18, —, —, —, I, k, 19., Barawitzkagasse 1, XIX/5.

Langer Elfriede, V, 1896, 1915 W 1, —, —, 27. März 1914, I, k, 12., Schöpfergasse 4, XII/19.

Langer Ernst, V, 1890, 1912 W 1, —, —, 17. Oktober 1910, I, k, 16., Ottakringer Straße 125, XVI/22.

Langer Franz, Lt, 1887, 1906 W 18, —, Gk / H, 23. März 1904, vh, k, 17., Leitermayergasse 23/78, B 46-9-77, ✠ (Bd.), ⊗, XVII/18.

Langer Franz Xaver, V, 1899, 1919 W 1, —, —, 1. April 1919, vh, k, 18., Schulgasse 22/7, B 41-3-70, XVIII/7.

Langer Hans, H, 1884, 1908 W 1, 1926 III alt, —, 12. März 1906, vh, k, 7., Zieglergasse 6/3, B 37-1-55 L, XIV/3.

Langer (Geier) Maria, V, 1891, 1911 K, —, —, 11. November 1912, vh, k, 12., Schönbrunner Straße 244/2/8, XII/14.

Langer Marie, V, 1893, 1912 Teschen, —, —, 15. Oktober 1911, I, k, 9., Fuchsthallergasse 11, IX/11.

Langer Max, V, 1891, 1913 W 1, —, —, 9. Mai 1911, vh, k, 12., Schönbrunner Straße 244, XII/18.

Langer Otto, V, 1892, 1912 W 1, —, —, 24. April 1910, vh, k, 13., Utendorfgasse 3, ⊗, XIII/23.

Langer Theodor, H, 1893, 1913 W, 1928 I alt, —, 16. September 1912, vh, k, 18., Gersthofer Straße 11, XVIII/1.

Langschwert (Weidlich) Magdalene, H, 1890, 1909 W, 1920 III alt, —, 18. August 1908, w, k, 7., Bernardgasse 31/3/24, XIV/1.

Langthaler (Bruckner) Friedrike, V, 1894, 1914 W 1, —, —, 1. Februar 1913, vh, k, 9., Wilhelm-Exner-Gasse 30, A 19-8-16, XX/17.

Langthaler Maria, V, 1897, 1918 W 17, —, —, 14. Oktober 1918, I, k, 18., Gersthofer Straße 17/4, XX/19.

Langthaler Maximilian, V, 1898, 1918 W, —, —, 7. Februar 1919, vh, k, 9., Wilhelm-Exner-Gasse 30/26, II/20.

Langwieser Marie, Hd, 1877, —, 1902 W Hd, —, 15. Jänner 1907, I, k, 4., Karlsgasse 5, I/2.

Lanner Josef, R k, 1902, —, —, —, —, I, k, 2., Karmelitergasse 10, II/21.

Lappas Josef, R k, 1902, —, —, M, —, I, k, 10., Quellenstraße 154/7, X/6/17.

Lappinger Hugo, V, 1898, 1917 W 1, —, —, 10. Februar 1919, vh, k, 3., Reisnerstraße 7/15, ⊗, III/15.

Lasar (Honisch) Helene, HilfsL, 1908, 1927 W 3, —, Päd. Inst., —, vh, k, 6., Matrosengasse 9/2/17, III/7.

Lasar Richard, HilfsL, 1907, 1928 W 1, —, —, —, vh, k, 6., Matrosengasse 9/2/17, XIII/9.

Laserz Franz, V, 1894, 1917 W 3, —, —, 10. Jänner 1919, g, k, 13., Matznergasse 44, EMed. v. Rot. Kr., XIII/6.

Laserz Johann, V, 1892, 1913 W 3, —, —, 16. September 1912, vh, k, 13., Stauffergasse 36, Parz. 1, XIII/5/22.

Laserz (Pöschl) Rosalia, Hd, 1892, —, 1910 Hd, —, 9. Dezember 1909, vh, k, 13., Stauffergasse 36, ⊗, XIII/6/17/23.

Laßnigg Richard, H, 1892, 1912 W 1, 1929 I neu, —, 16. Juni 1910, vh, k, 9., Schwarzspanierhof, ⊗, IX/4.

Latzel Rudolf, Dr., Sp (M), 1886, —, —, Mi, —, vh, k, 6., Amerlinggasse 1/13, VI/1.

BAU- UND TISCHLERHOLZ ALLER ART

UNSERE SPEZIALITÄT: FICHTEN-, FÖHREN- UND LÄRCHENSCHIFFBÖDEN IN PERLSTAB, TROPFNASE UND JEDER ANDEREN FASSON

MODERNES HOBELWERK AM PLATZ

HOLZHANDLUNG M. GOLDBERG & CO.

WIEN XIII, HIETZINGER KAI 133—135 • TELEPHON-NUMMER A-50-0-79

Hinterbrühler Kalk- und Steinwerke

HEINRICH WERTHEIM

Wien II, Nordbahnstraße Nr. 52

Telephon R-40-0-43, U-15-2-72

*

Weißfettkalk in Stücken und gelöscht, Bruchsteine, Schotter, Riesel, Sand etc.

*

Lieferungen ab Werk, in Waggonladungen oder fuhrenweise zu den Wiener Bauten

Laube (Egger) Anna, V, 1894, 1913 W 1, —, —, 26. Oktober 1912, vh, k, 12., Schallergasse 2/1/10/11, B 21=1=87 B, VII/5.

Laudenbach Viktor, O, 1888, 1907 W 18, —, —, 18. April 1905, vh, k, 14., Lehnergasse 4/2/11, ⊕ III., XVI/26.

Lauer Franz, H, 1892, 1912, 1926 II alt, —, 10. Juli 1910, vh, k, 13., Firmiangasse 31, XIII/5.

Lauer Josef, H, 1894, 1913 R, 1926 II neu, —, 23. Juli 1911, vh, k, 13., Testarellogasse 23/2/11, slb. ⚔ I., slb. ⚔ II., ⚔, Ⓓ, KTrK., Ⓚ, XIII/9.

L'Aune Hedwig, V, 1882, 1901 W, —, —, 11. Februar 1905, I, k, 1., Schottenring 33/9, X/3.

Laurer Leopold, V, 1889, 1912 W 18, —, —, 30. Juni 1911, vh, k, 17., Lacknergasse 7, A 20=7=15, MVK. III. (Schw.), ⚔ (Schw.), XVII/14.

Lazek Julius, V, 1892, 1911 W 1, —, —, 9. Juli 1909, vh, k, 5., Margaretengürtel 118/3/16, ⚔, Ⓓ, KTrK., XII/12.

Lebel Matthias, H, 1893, 1912 Freistadt, 1918 II alt, St, 5. Juli 1917, vh, k, 7., Lerchenfelder Straße 31, Ⓓ, KTrK., Vrw. Med., Ⓚ, XVI/6/8.

Leber Anton, V, 1905, 1925 W 1, —, —, 7. Jänner 1931, I, k, 6., Gumpendorfer Straße 63 b/3/9, II/22.

Leber Erwin, Dr., HilfsL, 1902, 1920 Znaim, 1930 V neu, —, —, vh, k, 7., Siebensterngasse 25, XVIII/6, XIX/5.

Lechner Emmerich, V, 1883, 1904 W 18, —, —, 9. August 1902, vh, k, 13., Baumgartenstraße 87, Ⓚ, XIII/23.

Lechner Hermine, V, 1888, 1908 W, —, —, 6. August 1908, I, k, 18., Türkenschanzstraße 4, XVIII/10.

Lechner Josef, V, 1896, 1917 H, —, —, 23. Mai 1919, I, k, 13., Baumgartenstraße 87, Ⓓ, Ⓓ, KTrK., Ⓚ, XIII/13.

Lederer Erna, V, 1898, 1917 W 8, —, —, 1. März 1917, I, ak, 13., Siedlung Wolfersberg, Jupiterweg 5, X/34.

Lederſteger (Donabauer) Laura, Hd, 1886, —, 1907 Lehrbef. f. Hd an Hauptſch., —, 5. Juni 1904, vh, k, 2., Reichsbrückenstraße 40, Stg. 4, Ⓚ, II/2.

Ledicky Adolf, H, 1893, 1913 W 21, 1934 III neu, H, 9. November 1911, vh, k, 9., Georg=Sigl=Gasse 3/1/6, Ⓓ, KTrK., Ⓚ, II/7.

Ledl Ignaz, R k, 1884, 1903 W, —, —, 1. März 1906, I, k, 18., Gentzgasse 158/4, XVIII/3/14.

Ledl Johann, Dr., H, 1897, 1915 W 21, 1919 / 1932 I neu, —, 6. Dezember 1918, vh, k, 18., Währinger Straße 98/10, R 53=9=99, O, KTrK., Ⓚ, II/10.

Ledwinka Walter, V, 1907, 1927 W 3, 1934 III neu, Realſch.=Mat., 28. Mai 1929, I, k, 9., Währinger Straße 46, XII/4.

Legerer Franz, V, 1892, 1911 W 3, —, —, 17. April 1909, vh, k, 3., Weinlechnergasse 1, Ⓚ, XI/5.

Legl Laurenz, Sd, H, 1895, 1915 R, 1919 Tſ / 1930 H I neu, —, 15. März 1914, g, k, 19., Sieveringer Straße 209, T/1.

Legrün Alois, H, 1889, 1918 Troppau, 1912 III alt, —, 27. März 1906, vh, k, 18., Hameaustraße 49, B 10=8=30, ⚔ (Schw.), Ⓓ, KTrK., Ⓚ (Schw.), Tir. LDkm., ung. Ⓚ (Schw., H.), XVIII/1.

Lehmann Emil, Dr., R mos, 1907, 1927 W, —, —, —, vh, mos, 9., Löblichgasse 10, R 53=7=94, IX/2.

Lehmann Eugenie, H, 1897, 1916 K, 1921 II alt, Hauswirtſch. u. Kinderpl., 25. September 1915, I, k, 6., Bürgerspitalgasse 17/2, XVI/2.

Lehmann Karl, V, 1894, 1914 W 1, III neu, —, 10. Dezember 1918, vh, ev, 17., Rosensteingasse 69/11, B 42=6=41, Ⓓ, KTrK., Vrw. Med., Ⓚ (Schw.), XVIII/4.

Lehne Hermann, H, Sp, 1884, 1903 W 3, 1926 II neu, St, 12. April 1901, vh, k, 15., Gunthergasse 1, XIV/7.

Lehner Alfred, Lt, 1893, 1912 W 1, 1919 II alt, —, 14. Juli 1910, vh, k, Brunn a. G., Jubiläumsstraße 7, ✠, XII/8.

Lehner Oskar, V, 1886, 1906 W 18, —, —, 20. September 1904, vh, k, 19., Sieveringer Straße 168 a, B 51=7=24, MVK. III. (Schw.), slb. ⚔ (Schw.), ⚔ (Schw.), KTrK., Ⓚ (Schw.), bayr. MVO. IV. (Schw.), König=Ludwig=Kreuz, II/17.

Lehnert Josef, H, 1898, 1919 W 18, 1929 II neu, —, 1. April 1919, vh, k, 13., Goldschlagstraße 193, Ⓓ, KTrK., XIII/6.

Lehninger Ernst, V, 1887, 1907 W 21, —, —, 7. Mai 1905, I, k, 18., Gentzgasse 126/5, O, KTrK., XVIII/12.

Lehninger Friederike, V, 1895, 1918 W 19, —, —, 23. September 1915, I, k, 18., Gentzgasse 126, XXI/19.

Lehninger Hildegard, V, 1890, 1909 W 19, —, —, 16. August 1908, I, k, 18., Gentzgasse 126, XIX/10.

Lehr Karl, V, 1890, 1909 W 1, —, St, 29. Oktober 1907, vh, k, 16., Ottakringer Straße 111, XVI/29.

Leiblich Josef, V, 1912, 1933 W 3, —, Sl f. Gymnastik u. Leichtathl., —, I, k, 3., Petrusgasse 15/3, III/9.

Leidler Ernst, Dr., Sp (M), 1884, 1902 W, —, F, —, vh, mos, 9., Hahngasse 12, IX/2.

Leidlmayr Friedrich, V, 1895, 1915 W 18, 1920, —, 15. Jänner 1919, I, k, 9., Wilhelm-Exner-Gasse 23/13, II/25.

Leihser Sebastian, R k, 1882, 1901 H, —, —, 12. Juni 1903, I, k, 3., Rennweg 91, silb. EMed. v. Rot. Kr., XI/1.

Leimer Alfred, V, 1895, 1915 W 3, 1917, —, 16. März 1914, vh, k, 2., Arnezhoferstraße 11/13, II/25.

Leimer Auguste, V, 1896, 1916 W 1, —, —, 26. September 1915, I, k, 18., Türkenschanzstraße 9, XVIII/9.

Leimser Josefine, Hd, 1888, —, 1906, St / Ma, 14. Oktober 1910, I, k, 2., Schüttelstraße 3, R 42-2-14, II/6.

Leinberger Franz, R k, 1881, —, —, kath. Rel., 1. Juni 1907, I, k, 19., Pyrkergasse 11, XVI/4.

Leissing, P. Walter, R k, 1904, 1920 Lochau, —, —, —, I, k, 6., Barnabitengasse 14, VI/5.

Leistner Wolfgang, V, 1891, 1911 W, —, Erg.-Pr. f. Mittelsch., 1. Oktober 1909, vh, k, 13., Himmelbauergasse 6/1, XIII/14.

Leiter Josef, Sd, 1897, 1916 W 1, 1933 Hf, H, 13. Dezember 1918, vh, k, 21., Brünner Straße 134/2/9, ⓓ, KTrK., Hi/11.

Leitinger Wilhelm, O, 1892, 1912 P, —, —, 23. Juli 1910, vh, k, 12., Vierthalergasse 7/11, silb. ⚔, ⚔, ⓓ, KTrK., VII/6.

Leitner (Steiner) Friederike, V, 1895, 1914 W 1, —, —, 25. Jänner 1913, vh, k, 7., Schottenfeldgasse 95, XIII/4.

Leitner Josefine, H, 1890, 1911 W 19, 1919 II alt, —, 16. März 1906, I, k, 17., Lobenhauerngasse 28, A 24-4-41, XIII/3.

Lemberg (Leber) Franziska, V, 1885, 1907 W 7, —, —, 6. Mai 1906, g, k, Firmiangasse 34/3/8, XIII/25.

Lemberg Itha, Dr., HilfsL (M), 1896, —, —, F / D, —, I, k, 4., Argentinierstraße 35, XIV/1/7.

Lemberger Manfred, Dr., Sp (M), 1888, 1906 Nikolsburg, —, 1912 Mi / 1910 phil. Dokt. / 1927 jur. Dokt., 1. Juli 1909, vh, mos, 2., Untere Augartenstraße 33, A 43-6-81, V/2.

Lengsfeld Berta, HilfsL, 1901, 1921, —, —, —, I, k, 8., Lerchenfelder Straße 162, XIV/1.

Lenk Cornelie, O, 1882, 1902 W 1, 1904, —, 14. Jänner 1901, I, k, 3., Löwengasse 1 B, III/22.

Lenk Olga, D, 1883, 1903 W 1, 1912 II alt, T, 17. April 1901, I, k, 3., Löwengasse 1 B, II/2.

Lenkl Katharina, Hd, 1880, —, —, —, 10. Februar 1907, I, k, 9., Meynertgasse 8, IX/11/12.

Lenkl Katharina, V, 1902, 1922 W 1, —, Erg.-Pr. Realgymn., 27. Februar 1930, I, k, 9., Meynertgasse 8/1/5, XXI/3.

Lentner Johann, V, 1889, H, —, —, 19. März 1908, vh, k, 5., Einsiedlerplatz 5/3/6, KTrK., Ⓚ (Schw.), XIII/22.

Lenz Johann, HilfsL, 1910, 1930 W 3, —, —, —, I, k, 15., Gablenzgasse 35, Stg. 4/8, XII/1/10, XIV/8.

1865 (70) 1935

S. KRULL & CO.

Wien XIX, Heiligenstädter Lände 21

Telephon B-14-5-84

Bau-, Tischler-, Modell- und Siedlungshölzer

SPERRPLATTEN

Großes, trockenes Lager in allen Weich- und Harthölzern

Lenz Wieland, V, 1892, 1913 H, —, —, 14. Jänner 1918, vh, ev, 6., Stumpergasse 9, XII/16.

Leo (Zeilinger) Georgine, Hd, 1875, 1896 K, —, 21. August 1910, vh, k, 10., Troststraße 43/36, X/6.

Leo (Ableidinger) Melitta, V, 1891, 1911 W 1, —, —, 15. Februar 1911, vh, k, 17., Leopold-Ernst-Gasse 56/2/9, XVI/18.

Leonhard-Aichhorn (Letz) Leopoldine, V, 1891, 1911 W 1 St. Urs., —, —, 13. Dezember 1909, vh, k, 5., Reinprechtsdorfer Straße 8/3/21, XII/15.

Leopold Hilde, V, 1898, 1917 W 7, —, —, 1. März 1917, I, k, 13., Jagdschloßgasse 13, R 32-8-44, XIII/14/31.

Leopold Josef, H, 1894, 1913 R, 1931, Ef / St, 10. Mai 1911, vh, k, 18., Salmannsdorfer Straße 35 a, ⓓ, XXI/2.

Lepold Anton, Sd, 1896, 1915 R, 1928 Skr, —, 5. April 1919, I, k, 6., Kopernikusgasse 9, A 38-1-29, ⚔ (KD., Schw.), ⓓ, KTrK., Ⓚ, K/1.

Lesk Johann, V, 1899, 1918 P, —, —, 24. Dezember 1919, I, k, 21., An der unteren alten Donau 61, XXI/17.

Leski Stanislaus, Dr., R k, 1889, 1910 Wladovice, —, —, 1. März 1914, I, k, 8., Alserstraße 17/1/31, XVII/7.

Lesowsky (Gomolka) Gisela, Hd, 1892, 1910 W 1, —, —, 29. Februar 1912, vh, k, 13., Fasholdgasse 3, XV/4.

Lettmayer Ferdinand, H, 1891, 1910 W 1, 1914 I alt, —, 20. März 1908, vh, k, 13., Faistauergasse 103, silb. ⚔, ⚔, ⓓ 1, Vrw. Med., KTrK., XIII/12.

Lettmayer Otto, Sd, 1899, 1917 W, 1927 Sd, —, 24. Dezember 1919, vh, k, 20., Klosterneuburger Straße 7/3/15, XXI/16.

Leu Karl, Lt, 1881, 1900 W 3, —, —, 7. Juni 1898, vh, k, 11., Simmeringer Hauptstraße 11, B 54-1-33, III/14.

Leukauf Paula, Hd, 1881, —, —, Mf, 3. November 1911, I, k, 7., Hermanngasse 6/1/8, B 39-6-86, III/7.

Leutner Franz, H, 1886, 1905 F, 1913 III alt, —, 1. März 1903, vh, k, 13., Penzinger Straße 45, O, XIII/6.

Levenitschnig (Kuthmayer) Friederike, V, 1900, 1920 W, —, —, 27. Februar 1930, vh, k, 10., Liebfrauenplatz 142, X/3.

Lewis Maria, Rev, 1884, 1929 W, —, —, —, l, ev, 4., Rechte Wienzeile 1/17 a, EMed. v. Rot. Kr., ⊛, IV/5, VII/8, XIII/11, XVII/16.

Lewy Karl, HilfsL, 1912, 1931 W 1, —, —, —, l, k, 17., Balderichgasse 4/12, XVII/4.

Lexa Helene, V, 1900, 1919 Budweis, —, —, 21. Februar 1921, l, k, 14., Stättermayergasse 34/2/17, XII/15.

Lexa Maria, Lt, 1880, 1906 W 19, 1913 III alt, St, 6. Juni 1904, l, k, 14., Pereiragasse 11, XVI/9.

Lezak Max, H, St, 1891, 1912 L, 1917 H II alt, St/Ef, 8. Jänner 1910, g, k, 21., Kinzerplatz 24/2/31, A 62=6=71, II/7, XX/5.

Lichal Alexander, H, 1896, 1915 W 1, 1928 II neu, —, 16. März 1914, vh, k, 6., Schadekgasse 5/4/37, XII/7.

Lichtblau Rudolf, V, 1897, 1919 W 18, —, —, 1. April 1919, vh, k, Klosterneuburg, Babenbergerstraße 35, VII/4.

Lichtenegger Hugo, V, 1884, 1905 W 18, —, —, 12. Juli 1903, vh, k, 18., Sulzweg 113, B 11=8=13, XVIII/8.

Lichtenstern Marie, Hd, 1875, —, —, 1905 Hd, 3. Februar 1907, l, k, 20., Wallensteinstraße 56, XX/9/16.

Lichtnegel Eugenie, Hd, 1883, —, 1902, —, 17. Dezember 1903, l, k, 6., Gumpendorfer Straße 4, VII/3.

Lichtner Maria, O, 1890, 1909 Eger, —, —, 10. März 1908, l, k, 8., Strozzigasse 41, XVI/17.

Lieb Helene, Hd, 1885, —, —, 1908 Hd, 20. September 1910, g, ev, 17., Hernalser Hauptstraße 29, XVII/8.

Liebel Hugo, V, 1899, 1918 W 21, —, —, 24. Dezember 1919, vh, k, 13., Hütteldorfer Straße 239, XIII/18.

Liebel Margarete, H, 1899, 1918 W, 1926 I alt, —, 1. September 1918, l, k, 20., Klosterneuburger Straße 12, XX/6.

Liebhart Anton, H, 1891, 1911 H, 1924 II alt, —, 1. März 1909, vh, k, 2., Heinestraße 36/20, II/3.

Liebl Heinrich, H, 1891, 1910 W 1, 1918 I alt, —, 18. Mai 1908, vh, k, 3., Klopsteinplatz 6, ⊘ (Schw.), Ⓓ, KTrK., Vrw. Med., IX/2.

Liebsch Wilhelm, HilfsL, 1912, 1933 W 18, —, —, —, l, k, 17., Hernalser Hauptstraße 181/5, XVII/15.

Liebscher (Rollinger) Emilie, V, 1899, 1918 W 1, —, —, 1. September 1918, vh, k, 1., Passauer Platz 7, III/14.

Liebus Erwin, V, 1894, 1915 W 18, —, St, 14. März 1914, l, k, 18., Schopenhauerstraße 48, Ⓓ, KTrK., Vrw. Med., ⊛ (Schw.), XX/19.

Lieger Franz, V, 1898, 1917 W, —, —, 24. Jänner 1919, vh, k, 6., Mollardgasse 40, X/36.

Liegler (Merkl) Margarete, V, 1896, 1915 W 1, —, —, 16. März 1914, vh, k, 10., Davidgasse 37/3/24, XI/11.

Likoser Marie Valerie, H, 1896, 1915 W 17, 1930 V neu, Ef, 16. März 1914, l, k, 2., Hofenedergasse 6, ⊛, II/2.

Lilienfeld (Zauderer) Klara, R mos, 1899, —, —, 1922 Relig.=Sem. mos, —, vh, mos, 9., Liechtensteinstraße 130 A, II/30, IV/5, IX/10, XVIII/9.

Lill Karl, R k, 1906, —, —, —, —, l, k, 14., Reindorfgasse 21, Pfarrhof, XIII/28.

Limberger (Perschinka) Emma, V, 1897, 1916 W, —, —, 15. September 1915, vh, ev, Weidling bei Klosterneuburg, Brandmeyrgasse 34, XVI/2.

Limberger Hermine, V, 1898, 1918 W 1, —, —, 21. Oktober 1918, l, k, 17., Urbangasse 10/3/20, XVI/32.

Limoser Josef, V, 1889, 1908 P, 1910 H, —, 19. März 1906, vh, k, 13., Firmiangasse 45, silb. ⊘ (Schw.), ⊘ (Schw.), Ⓓ, O 1, MJK., KTrK., XIII/15.

Lindenthal Franz, HilfsL, 1903, 1924 W 18, —, —, 1. Dezember 1933, l, k, 12., Herthergasse 37, XII/18.

Lindmaier Maria, H, 1891, 1910 W, 1920 II alt, —, 9. November 1908, l, k, 8., Tigergasse 11/4, A 20=1=23 Z, XVII/5.

Lindner (Last) Emilie, V, 1888, 1909 W 1, —, —, 14. März 1908, w, ev, 6., Getreidemarkt 11, 2/1/11, XII/14.

Linhardt (Peter) Sophie, O, 1884, 1905 W 1, —, T, 8. August 1903, g, k, 2., Vorgartenstraße 180, IX/12.

Linhart Friedrich, D, 1886, 1907 W 18, 1920 Hf, —, 12. Juli 1905, vh, k, 9., Währinger Gürtel 156/12, A 12=403, Hi/1.

Linhart Olga, V, 1894, 1914 W 1, —, —, 7. April 1913, l, k, 7., Lerchenfelder Straße 129, ⊛, XVII/12.

Link Berta, Hd, 1873, 1909, —, —, 7. Mai 1906, l, k, 4., Starhemberggasse 7, IV/3/6.

Linke Johanna, H, 1889, 1909 W 8, 1914 III alt, —, 24. März 1907, l, k, 9., Servitengasse 7, A 14=8=18, XVII/8.

Linke Marie, V, 1893, 1913 W 8, —, —, 16. September 1912, l, k, 9., Servitengasse 7, A 14=8=18, IX/6.

Linser Herta, H, 1899, 1918 W 17, 1925 III alt, —, 23. September 1918, l, k, Klosterneuburg, Peter=Rosegger=Gasse 27, XX/4.

Linser Margarete, H, 1899, 1918 W, III alt, —, 23. September 1918, l, k, Klosterneuburg, Peter=Rosegger=Gasse 27, XX/6.

Linska Karl, H, 1890, 1910 W 1, 1929 III alt, —, 9. Juli 1908, vh, k, 5., Kettenbrückengasse 21, V/2.

Linsmayer Hedwig, H, 1888, 1906 W 8, 1913 II alt, T, 20. Juni 1911, l, k, 13., Meytensgasse 18/2/9, R 32=8=84, XII/6.

Linzer Gisela, HilfsL, 1907, 1928 W 1, —, St, —, l, k, 16., Brunnengasse 78, XVI/21, Hi/7.

Lip Gertrud, HilfsL, 1908, 1930 W, —, —, —, l, k, 13., Gallgasse 27, X/3.

„NEUIGKEITS-WELT-BLATT“

Gegründet 1873.

Seit über 60 Jahren die weitverbreitete, volkstümliche Abendzeitung Wiens. — Erscheint täglich 3 Uhr nachmittags. — Preis 14 Groschen (Sonntag 20 g). — Verläßliche politische Informationen, rasche Berichterstattung in Wort und Bild, zahlreiche Sonderrubriken („Der bewährte Naturarzt“ usw.). — Beilagen: „Der Igel“, humoristisches Beiblatt, „Das Welt-Blatt der Kleinen“, „Oesterreichische Woche“. — Politische Tendenz: Katholisch und österreichisch.

Schriftleitung und Verwaltung: Wien VII, Kaiserstraße 10.

„NEUE ILLUSTRIERTE WOCHENSCHAU“

Das Blatt für Alle. — Erscheint im 27. Jahrg.

Reich illustrierte belletristische Wochenzeitung. — Ständig 3 Romane. — Preis 20 g.

Auch in den Nachfolgestaaten weit verbreitet. — Auflage 250.000!

DIE R. Z. ILLUSTRIERTE ROMANZEITUNG

Erscheint jeden Freitag. — Preis 10 g.

Das billigste Lesemagazin.

Jede Nummer enthält Kurzgeschichten, drei Romanfortsetzungen, Aerztliches Lexikon usw. — Erstrangige Illustrationen.

Verwaltung: Wien VII, Apollogasse 11.

Zeitungs-Verlag: August Theodor Kirsch, Wien VII, Kaiserstraße 10.

Lipp Helene, V, 1898, 1917 K, —, —, 16. März 1917, I, k, 7., Neustiftgasse 143/11, XVI/20.

Lippert Olga, V, 1889, 1910 Prag, —, —, 20. Oktober 1910, I, k, 13., Hietzinger Hauptstraße 136/2/8, R 32=8=64, XIII/16.

Lissy Julie, KlavL, 1903, —, —, Konserv. W, —, I, k, 12., Steinbauergasse 4, XVI/21.

List Aloisia, V, 1882, 1911 W 1, —, —, 25. Juni 1911, I, k, 13., Gallgasse 27, U 36=1=94, XIII/30.

List Franz, V, 1899, 1917 W 1, —, 24. Jänner 1919, vh, k, 4., Schönburgstraße 30, O, Vrw. Med., X/31.

List (Bartack) Frieda, V, 1898, 1918 W, —, —, 1. September 1918, vh, ev, 4., Schönburgstraße 30/10, X/30.

List Gertrude, HilfsL, 1908, 1930 W 1, —, 1928 Frauen=Oberſch., I, k, 13., Gallgasse 27, X/33.

List (Drabina) Kamilla, D, 1881, 1900 W 1, —, Lehrb. f. WS, 19. Dezember 1899, w, k, 13., Gallgasse 27, U 36=1=94, X/21.

Listik Adelheid, H, 1879, 1900 G, 1905 I alt, —, 26. Oktober 1912, I, k, 3., Rüdengasse 13, XI/2.

Litarczek (Dittmayer) Kamilla, V, 1897, 1916 Brünn, —, —, 16. September 1915, vh, k, 17., Obere Kreuzwiese 3, ®, XVII/16.

Litschauer Alois, HilfsL, 1910, 1929 W 1, 1932 III neu, —, —, I, k, 11., Fabigangasse 9, XI/4.

Litschauer Franz, H, 1887, 1910 W 18, 1932 IV neu, —, 24. Oktober 1908, vh, k, 18., Martinstraße 33, XVII/2.

Litt Ludwig, HilfsL, 1910, 1931 W 18, —, 1933 Lehrbef. f. HS a. T, 11. Juni 1934, I, k, 9., Sobieskigasse 25/1/25, XXI/16.

Lochmann Adolf, HilfsL, 1905, 1928 W 1, —, —, —, I, k, 13., Flötzersteig 138, IX/12.

Loder Fritz, Dr., V, 1905, 1928 W, —, 1932 jur. Dokt., 11. Dezember 1930, I, k, 13., Opitzgasse 8, X/13.

Lodin Maria, Hd, 1880, —, 1899 Hd f. HS, —, 14. Dezember 1910, I, k, 16., Huttengasse 69/6, XVI/28.

Löffler Leopold, V, 1887, 1907 W 18, —, —, 9. Juni 1905, vh, k, 18., Dempscherhof 9, XVII/14.

Löhlein Maria, V, 1889, 1909 W 1, —, —, 16. März 1908, I, k, 12., Bonygasse 22/5, X/37.

Loidl Franz, R k, 1905, 1926 Linz, 1931, —, —, I, k, 3., Koloniţplatz 1, III/5/15.

Loidolt Josef, O, 1883, 1902 K, 1933 II neu, Gk / Sch / T, 16. Mai 1900, I, k, 7., Karl=Schweighofer=Gasse 10/1, ✠, ✡, EZ. II. v. Rot. Kr., III/19.

Longin (Neubauer) Josefine, Hd, 1883, 1901 W, —, —, 23. März 1906, vh, k, 2., Berchtoldgasse 11/1/4, II/8.

Loos Karola, Dr., HilfsL, 1908, 1930 W 1, —, 1934 phil. Dokt., I, k, 1., Blumenstockgasse 5, III/10.

Lorenz Hans, HilfsL, 1908, 1930 W 1, —, Mſ, —, I, k, 6., Linke Wienzeile 36, VI/5.

Josef Groß Nfg. Leopold Groß
Stukkaturer-Meister und Kunstmarmorierer
WIEN XVII, Helblinggasse 8
Telephon A-25-7-38
Kontrahent der Bundeshauptstadt Wien
Gegründet 1884

Lorenz (Kernreuter) Hedwig, V, 1889, 1910 W, —, —, 29. Juli 1909, vh, k, 17., Hernalser Hauptstraße 105/2, XVI/2.

Lorenz Margarete, V, 1897, 1916 W 8, —, Ko, 22. September 1915, I, k, 15., Giselhergasse 6, Ⓚ, Hi/6, XIV/14.

Lörincz Adolfine, Hd, 1880, 1903 W 1, —, —, 11. April 1912, I, k, 17., Palffygasse 27, II/21, XVII/15, XX/2/4.

Lösch Josef, H, 1895, 1914 W 18, 1917, 1930 I neu, —, 2. Dezember 1912, vh, k, 6., Kaunitzgasse 7/1, O, Ⓚ, II/10.

Löser Eduard, R k, 1897, —, —, —, —, I, k, 18., Vinzenzgasse 3, XVIII/6.

Losert Wilhelm, HilfsL, 1906, 1928 W 18, —, —, —, I, k, 18., Koschatgasse 100/4, XIX/6.

Loske Robert, V, 1895, 1914 W 18, —, —, 16. September 1912, vh, k, 13., Penzinger Straße 100—102, Ⓩ, Ⓓ, KTrK., XIII/6.

Loskot Karl, V, 1896, 1917 W 1, —, —, 1. März 1919, vh, k, Purkersdorf, Berggasse 4, Ⓓ, KTrK., Vrw. Med., Ⓚ (Schw.), XIII/21.

Loß Franz, V, 1899, 1918 Olmütz, —, St, 4. Oktober 1918, vh, k, 9., Roßauer Lände 33/1/1, II/2/9.

Lossos Andreas, V, 1888, 1908 F, —, —, 19. Mai 1906, vh, k, 7., Neustiftgasse 16/3/39, Ⓩ (Schw.), Ⓓ, O, KTrK., Ⓚ (Schw.), XIII/29.

Lotter (Aigner) Elisabeth, V, 1894, 1913 W 1, —, —, 23. November 1912, gt, ev, 3., Messenhausergasse 9, III/17.

Loula Johann, O, 1891, 1910 W 21, —, —, 23. Juni 1908, vh, k, Korneuburg, Rennbahngasse 22, XXI/18.

Löw Karl, HilfsL, 1910, 1929 W 3, —, —, —, I, k, 11., Rinnböckstraße 31/1/12, XI/4.

Löw Marie, Hd, 1885, —, 1903, —, 7. Dezember 1905, I, k, 3., Hainburger Straße 47/18, III/8/23.

Löw Max, Dr., Sp (M) 1888, —, —, 1917 Mi, —, vh, mos, 14., Ullmannstraße 42/8, R 39-8-16, XII/7.

Lubich Rudolf, H, 1893, 1912 Olmütz, 1930 III/I neu, —, 8. Oktober 1910, vh, k, 9., Währinger Straße 58/6, Ⓩ (Schw.), MVK. III. (Schw.), Ⓘ, Ⓓ, O, KTrK., Vrw. Med., XVI/1.

Ludewig Otto, V, 1891, 1911 W 3, —, —, 23. Mai 1910, vh, k, Purkersdorf, Wintergasse 26, III/3.

Ludwig Elfriede, V, 1893, 1912 W 1, —, —, 12. Oktober 1912, I, k, 9., Roßauer Lände 35 a, VIII/4.

Ludwig Margareta, V, 1886, 1908 W 19, —, T, 6. Jänner 1907, I, k, 2., Obere Donaustraße 15, XX/11.

Ludwig Michael, V, 1895, 1915 W 3, —, —, 16. Jänner 1919, vh, k, 10., Hasengasse 50/8, Ⓩ (Schw.), Ⓓ, KTrK., Vrw. Med. 2, X/9.

Ludwig Othmar, Sd, 1889, 1910 W 3, 1926 Skr, —, 10. Oktober 1908, g, k, 5., Margaretengürtel 36, Ⓚ, K/1.

Luegmayer Anton, H, 1876, 1895 L, 1920 I alt, —, 7. Juli 1901, vh, k, 6., Liniengasse 2 b/2, MVK., slb. Ⓩ, Ⓩ, Vrw. Med., KTrK., VI/1.

Lüftschitz Emanuel, O, 1877, 1898 Prag, —, —, 1. Juni 1908, vh, mos, 5., Bräuhausgasse 43/8, A 33-9-85, Ⓓ 1, O, KTrK., IX/10.

Luger Aloisia, V, 1896, 1915 W 1, —, —, 19. März 1914, I, k, 3., Hießgasse 11/15, III/12.

Luger Marie, V, 1884, 1903 W 1, —, —, 11. März 1903, I, k, 18., Gentzgasse 121, XVII/10.

Luger Rosina, V, 1886, 1905 W 1, —, —, 12. Juli 1904, I, k, 18., Gentzgasse 121, XVII/14.

Lugmeier Heinrich, V, 1891, 1912 W 1, —, —, 26. Oktober 1910, vh, k, 13., Hollergasse 11/20, Ⓓ, XII/20.

Lukasch Otto, V, 1896, 1915 W 18, —, —, 7. Jänner 1919, vh, k, 3., Klimschgasse 21/6, KTrK., X/15.

Lukaseder (Haunschmid) Anna, V, 1898, 1917 W 19, —, —, 1. März 1917, vh, k, 3., Kleistgasse 6/22, XI/11.

Lukes Hubert, V, 1890, 1909 W 1, —, —, 20. März 1907, vh, k, 21., Malygasse 6, Ⓓ, Ⓚ, XXI/23.

Lukesch Josef, H, 1893, 1913 W 18, 1921, —, 22. Juni 1911, vh, k, 18., Gentzgasse 19, Stg. 1, I/1.

Lukesch (Pfanner) Julia, V, 1901, 1920 K, —, —, 9. September 1922, vh, k, 21., Bierbaumgasse 1/21/1/6, Hi/11.

Lukesch Richard, Dr., D, 1889, 1907 W 3, 1914 I alt, Reifepr. Gymn. / phil. Dokt. / phil.-päd. Pr. f. MS, 17. Juli 1905, vh, k, 15., Neubaugürtel 31, V/2.

Lukovsky Rosa, Hd, 1884, 1912, —, —, 3. November 1917, I, k, 4., Rienößlgasse 17, IV/1/3.

Luksch (Huber) Maria, V, 1893, 1912 W 7, —, —, 27. November 1910, vh, k, 3., Steingasse 2 a, XI/10.

Luksch Stephanie, V, 1890, 1910 Brünn, —, —, 5. Juli 1915, I, k, 3., Landstraßer Hauptstraße 130, III/12.

Lukschander (Hawlik) Hildegard, V, 1902, 1921 Brünn, —, Lehrbef. f. tsch. S, 23. September 1921, vh, k, 7., Neustiftgasse 5/27, B 31-7-77, X/15.

Lukšics Oskar, H, 1899, 1919 W 1, 1930 III alt, Realsch.-Mat., 1. Februar 1920, vh, k, 12., Hohenbergstraße 5, Stg. 2, XX/7.

Lunzer Johann, HilfsL, 1914, 1933 W 1, —, —, —, I, k, Stammersdorf, Schwenkgasse 4, XXI/1.

Lunzer Karoline, V, 1892, 1916 W 1, —, Hauswirtschaft u. Kdpflg., 16. September 1915, I, k, 12., Malfattigasse 19/4, ⊛, XII/9.

Lustig Alois, HilfsL, 1910, 1930 W 3, —, Erg.-Mat. f. Realgymn., —, I, k, 7., Burggasse 116, Hi/7, XVI/21.

Lustig Ernst, V, 1894, 1913 W 3, 1933 II neu, —, 20. März 1911, vh, k, 21., Donaufelder Straße 248, ✡, ⓓ, KTrK., Vrw. Med. 3, XXI/6.

Lustig (Beier) Therese, V, 1890, 1925 W 1, —, —, 1. Dezember 1931, vh, gr orient, 13., Lautensackgasse 10, XIII/29.

Lux Johann, R k, 1891, —, —, Lehrbef. f. MS, 1. September 1915, I, k, Tullnerbach I, Irenentalstraße 232, geistl. VK., EZ. v. Rot. Kr., XIV/1.

Lux Raimund, R k, 1887, 1906, —, Absolv. Univ., —, I, k, 2., Karmelitergasse 10, A 44-1-48, MVK. (Schw.), geistl. VK. (Bd.), II/4/5/6.

Lux Rudolf, V, 1890, 1910 F, 1913 W 1, —, 13. Jänner 1909, vh, k, 15., Turnergasse 27/1/5, XIV/16.

Maassen Martha, V, 1890, 1912 W 1, —, —, 7. Oktober 1912, I, k, 7., Mentergasse 9, B 33-1-45 B, XVI/7.

Mach Otto, V, 1894, 1913 W 1, —, —, 16. September 1912, vh, k, 3., Obere Bahngasse 6, Stg. 2, ○, KTrK, Vrw. Med., XI/13.

Macha Johann, V, 1903, 1922 W 21, —, —, 10. Dezember 1930, vh, k, Liesing, Zandergasse 13, X/26.

Machač (Skarjavec) Emilie, H, 1894, 1917 S, 1931 IV neu, —, 15. Oktober 1920, vh, k, 10., Favoritenstraße 76 b/12, X/3.

Machač Leopold, H, 1901, 1922 W 18, 1928 III alt, —, 18. September 1922, vh, k, 10., Favoritenstraße 76 b/2/12, X/11.

Machaček Johann, H, 1897, 1917 W 1, 1921 II alt, —, 1. März 1917, I, k, 18., Köhlergasse 4/3, XVIII/3.

Machaczek Anton, D, 1885, 1905 P, 1926 II alt, Rel / G / T, 6. September 1903, I, k, 14., Märzstraße 104/1/7, ✠ (Schw.), ✡ (Schw.), MVK. (KD.), KTrK., Vrw. Med. 2, VI/3.

Machaczek Gabriele, V, 1891, 1910 W 1, —, —, 31. Dezember 1909, I, k, 7., Wimbergergasse 5/3, ⊛, XVI/23.

Machaczek Stephanie, V, 1899, 1917 W 1, —, —, 1. März 1917, I, k, 7., Wimbergergasse 5/1/5, XVI/16.

Machiedo (Bruno) Oda, R ev, 1901, 1921 W 1, 1932 H, —, —, g, ev, 5., Fendigasse 28/16, V/4/13, X/35, XX/17.

Machold Hermann, H, 1885, 1904 W 3, 1913 II alt, T, 16. März 1902, vh, k, 4., Viktorgasse 20/22, ✠ (Schw.), ○ 1, KTrK., ⊛, IV/2.

Machold Herta, V, 1893, 1913 W 1, —, —, 22. September 1912, I, k, 7., Burggasse 61, B 39-108 B, VII/3.

Machold Marie, V, 1887, 1906 W 1, —, —, 6. Juni 1904, I, k, 7., Burggasse 61, B 39-108 B, IX/6.

„SOLO“

Zündwaren- und Chemische Fabriken A. G.



Erzeugung von Zündhölzern und Zündwaren aller Art, ferner von Schuhcreme, Fußbodenpasta, Lederkonservierungsmitteln, Metallputzmitteln, Fliegenfängern usw.

Machold (Amoscht) Paula, V, 1896, 1915 W 1, —, —, 16. März 1914, vh, k, 4., Viktorgasse 20, IV/3.

Machotka Josef, V, 1890, 1909 W 1, —, —, 3. Mai 1907, vh, k, 13., Matznergasse 8/1/2, ⊛, XIII/26.

Machura Lothar, HilfsL, 1909, 1929 W 3, —, —, —, I, k, 16., Rankgasse 2, XVI/13.

Mader Engelbert, H, 1895, 1915 W 1, 1927 I alt, —, 8. Februar 1919, vh, k, 3., Petrusgasse 13, 2/6, ⊙, KTrK., Vrw. Med., XI/4.

Mader Theodora, V, 1892, 1911 V, 1913, —, 15. März 1909, I, k, 1., Grünangergasse 10/4/32, ⊛, II/15.

Madinger Leopold, V, 1893, 1912 W 1, —, —, 7. April 1911, vh, k, 18., Plenergasse 10, ○, XVII/2.

Madinger (Jandl) Olga, V, 1893, 1913 W 19, —, —, 29. Oktober 1912, vh, k, 18., Plenergasse 10/7, XVIII/7.

Madl Heinrich, HilfsL, 1911, 1930 W 1, —, Erg.-Mat. f. Realgymn., —, I, k, 21., Jedleseer Straße 64—94, Stg. 21, XXI/1.

Madl Marie, Hd, 1874, —, —, —, 5. April 1904, I, k, 10., Quellenstraße 158/3/28, X/8.

Mädl (Happel) Margarete, H, 1898, 1917 K, 1929 I alt, —, 11. März 1917, vh, k, Mödling, Fürstenstraße 1, XII/8.

Madle Marie, V, 1893, 1912 W 17, —, —, 4. Juli 1910, I, k, 13., Hietzinger Hauptstraße 103, A 54-2-86, XIII/17.

Franz SORF
Fuhrwerksbesitzer
WIEN XIII,
Linzer Straße 128
Telephon U-31-6-42
Kontrahent der Bundeshauptstadt Wien

Madner Simon, V, 1891, 1911 W 21, —, —, 14. Juni 1916, vh, k, 10., Rieplstraße 10/14, ✠, X/15.

Mahel Hans, V, 1897, 1919 W 1, —, —, 1. April 1919, g, k, 1., Hoher Markt 3/12, KTrK., Ⓚ (Schw.), XX/19.

Mahel Josef, H, 1896, 1915 W 3, 1923 II alt, —, 24. Dezember 1919, I, k, 16., Lerchenfelder Gürtel 27, O, Ⓚ (Schw.), XVI/12.

Mahr Hubert, V, 1894, 1913 W, —, —, 21. April 1911, vh, k, 10., Raxstraße 41, R 13=8=60, ⊘ (Schw.), KTrK., X/36.

Mahr Johann, V, 1898, 1918 W 18, —, —, 7. Februar 1919, g u. vh, k, 17., Antonigasse 87/17, XVI/1.

Mahr Johanna, H, 1892, 1912 W 1, 1922 III alt, Ko, 30. September 1912, I, k, 12., Zöppelgasse 6, IX/5.

Mahr (Večerka) Luise, V, 1895, 1914 W 1, —, —, 8. Februar 1913, vh, k, 10., Raxstraße 41, R 13=8=60, Ⓚ, X/25.

Mähringer Josef, V, 1894, 1914 W, —, —, 26. September 1912, I, k, Klosterneuburg, Martinstraße 82, O, Ⓜ 1, KTrK., Ⓚ (Schw.), XX/12.

Maier Gustav, Dr., F Sp (M), 1892, —, —, —, —, I, mos, 2., Franzensbrückenstraße 19, II/11.

Maierhofer Franz, R k, 1897, —, —, —, —, I, k, 13., Wolfrathplatz 1, R 34=5=59, XIII/5/13.

Mairinger Karoline, V, 1883, 1902 W 8, —, —, 26. Februar 1901, I, k, 10., Columbusgasse 38/1/5, X/17.

Maitisch Beate, O, 1875, 1906 S, —, —, 2. Oktober 1904, I, k, 18., Ladenburggasse 25/2/11, Ⓚ, XVII/21.

Maiwald Johann, H, 1890, 1909 W 3, 1928 I alt, —, 30. Oktober 1907, I, k, 16., Stillfriedplatz 1, KTrK., Vrw. Med., Ⓚ, XVI/6.

Maiwald Karl, H, 1892, 1911 W 1, 1933 I alt, —, 25. Dezember 1909, vh, k, 15., Fünfhausgasse 10—12, R 39=2=82, Ⓚ, XVI/12.

Majcen Rudolf H, 1896, 1915 W 1, 1928 I alt, —, 28. Mai 1929, vh, k, Mauer, Langegasse 87, Ⓚ (Schw.), XV/3.

Majer Josef, H, 1888, 1911 G, 1927, —, 1. April 1909, vh, k, Klosterneuburg, Skallgasse 16 a, ⊘, I/1.

Makovička Franz, V, 1895, 1914 W, —, —, 16. September 1912, vh, k, 17., Geblergasse 61/15, Ⓓ, O, KTrK., XVIII/3.

Makovicka Marie, V, 1882, 1902 W 1, —, —, 28. März 1901, I, k, 8., Hernalser Gürtel 2, Ⓚ, XVI/24.

Makowski Karl, O, 1883, 1904 W 3, —, Turn- u. Fechtlehrerpr. f. Mi, 21. April 1902, I, k, 18., Währinger Gürtel 107, XX/18.

Makowski Otmar, V, 1895, 1915, W 1, —, 1927 Vi, 6. Dezember 1918, vh, k, 16., Ottakringer Straße 158, XVI/32.

Malaschofsky (Müller) Georgine, V, 1897, 1917 W 7, —, —, 15. September 1915, vh, k, 13., Weinzierlgasse 26/2/9, XIV/19

Maleček Anton, Dr., V, 1902, 1921 W 1, —, —, 11. Juni 1928, vh, k, 16., Hasnerstraße 44, Ⓚ, XVI/12.

Malecek Eduard, V, 1892, 1911 W 1, —, —, 15. August 1909, g, k, 16., Fröbelgasse 35/1/5, Ⓓ, O, KTrK., XVI/26.

Malek Ernestine, Hd, 1884, 1906 K, —, —, 7. Februar 1907, I, k, 21., Leopoldauer Straße 10, XXI/3.

Malek Hermann, V, 1897, 1916 W 3, —, —, 16. September 1915, I, k, 3., Adamsgasse 13/16, III/11.

Maller Josef, V, 1898, 1919 W 1, —, —, 4. April 1919, I, k, 12., Fockygasse 13, Ⓚ, XII/3.

Mališek Franziska, Sp, 1881, —, —, 1900 F / 1910 E, 16. März 1910, I, k, 20., Treustraße 16, XXI/7.

Maly Alexander, V, 1887, 1906 W 18, —, —, 2. Juli 1904, vh, k, 4., Kolschitzkygasse 10/17, ⊘, VK. (Schw.), KTrK., X/10.

Maly (Eisner) Leopoldine, V, 1898, 1917 W 8, —, —, 1. März 1917, vh, k, 4., Kolschitzkygasse 10, X/21.

Maly Rosa, HilfsL, 1905, 1924 W 19, —, —, —, I, k, 19., Sandgasse 33, B 15=1=23, XXI/22.

Mandl Hans, V, 1899, 1918 W 18, —, —, 1. Februar 1919, vh, k, 13., Sebastian=Kelch=Gasse 4—6, Stg. 1, XIII/9.

Mandl, P. Johann, R k, 1895, 1928 Helenenberg (Deutschland), —, —, 1932, I, k, 21., Gemeindeaugasse 5, R 49=106, XXI/5.

Mang Franz, V, 1893, 1913 K, —, —, 7. April 1911, vh, k, 3., Custozzagasse 3/28, Ⓓ, KTrK., III/9.

Manhardt Georg, H, 1890, 1910 W 1, 1932 IV neu, —, 10. Oktober 1908, vh, k, 18., Währinger Gürtel 57, O, IX/2.

Manhart Alois, V, 1897, 1916 W, —, St, 15. Jänner 1919, vh, k, 16., Heigerleinstraße 1, XVI/7/9/35.

Manlig Josef, Dr., Sp (M), 1895, 1914 W, —, Mi / 1927 phil. Dokt., —, I, k, 5., Anzengrubergasse 15, KTrK., V/2/4.

Mann Hilda, Hd, 1885, —, 1906 Hd, —, 13. Februar 1907, I, k, 1., Himmelpfortgasse 11, I/2

Manowarda Aristides, V, 1894, 1915 W 1, —, —, 23. Jänner 1919, vh, k, 12., Niederhofstraße 30/2/18, XII/5.

Manowarda (Lieger) Erna, V, 1895, 1916 W, 1918, —, 15. September 1915, vh, k, 12., Niederhofstraße 30/9, XII/13.

Manšky Karl, D, 1891, 1910 W 1, 1915 III alt, Dipl.-Pr. d. Hochsch. f. Welthandel, 5. Juli 1908, vh, k, 12., Graf-Seilern-Gasse 22, Tsch/7.

Manussi Emilie, Dr., V, 1893, 1912 W 8, —, —, 16. September 1912, l, k, 18., Gentzgasse 115, XIX/4.

Maranitsch Johann, Prof., 1887, 1906 W 13, 1913, Univ. W, —, w, k, 13., Winckelmannstraße 24/11, III/5.

Marchard Anna, Sd, 1890, 1910 W 19, 1931, —, 6. Jänner 1910, l, k, 17., Geblergasse 33, XVI/21.

Marczell Helene, V, 1882, 1901 W 8, —, —, 28. Juli 1901, l, k, 9., Lazarettgasse 29/17, B 46-1-64, ⊗, IX/9.

Mareš Augusta, V, 1893, 1915 W 1, —, —, 3. April 1914, l, k, 5., Gassergasse 18, XII/22.

Mareš (Mikšch) Frieda, V, 1887, 1907 W 1, —, —, 1. April 1906, g, k, 18., Währinger Straße 156, XVIII/5.

Mareš Josef, H, 1893, 1912 W, 1927 III alt, Mš (Violine), 2. Juni 1910, vh, k, 18., Hartäckerstraße 67/7, B 16-9-13, XVIII/3.

Margasinski Valerie, V, 1891, 1911 W, —, —, 15. März 1910, l, k, 2., Taborstraße 96, II/8.

Margulies Siegmund, R mos, 1910, 1928 W, —, 1928 Rel. f. Hauptsch., —, l, mos, 2., Nestroygasse 4, VII/9, X/13, T/1, Schw/1/2.

Mařik Karl, V, 1883, 1902 P, —, —, 16. April 1900, vh, k, 5., Gassergasse 1, IV/4.

Mařik Paula, V, 1897, 1916 W 7, —, —, 16. September 1915, vh, k, 5., Gassergasse 1, X/32.

Märk Josef, R k, 1902, 1920 Bregenz, —, —, —, l, k, 12., Schediikaplatz 3, R 35-4-23, XII/4.

Markl Franz, V, 1886, 1906 W 18, —, H, 20. März 1904, vh, ev, 19., Heiligenstädter Straße 49, ⓓ, ⊗ (Schw.), XX/3.

Markl Josef, H, 1890, 1909 W 1, 1925 III alt, —, 20. März 1907, vh, k, 11., Kaiser-Ebersdorfer Straße 262, —, EZ. v. Rot. Kr., XI/3.

Markl (Schmatzberger) Maria, V, 1895, 1915 K, —, —, 21. März 1914, g, k, 12., Längenfeldgasse 14—18, Stg. 2, I/2.

Marsalek Josef, R k, 1888, 1905 W, —, 1917 Mi, 20. Oktober 1911, l, k, 14., Schweglerstraße 9/1, ⊗, V/4

Marsano Michaela, Hd, 1886, 1904 W 18, —, 7. Juni 1909, l, k, 6., Millergasse 31, IX/1/3/5.

Marschall Josef, H, 1898, 1916 W 1, 1933 IV neu, —, 7. Jänner 1919, vh, k, Schafbergsiedlung, Bergfried 33, ⓘ, ⓓ, ⊗, XVII/4.

Marschall Karl, HilfsL, 1910, 1929 W 1, —, —, —, l, k, 9., Pulverturmgasse 15/28, XXI/1.

Marschall Karl, prov. Sp (M), 1909, —, —, Mi D. u. F, —, l, k, 10., Fernkorngasse 26, X/2/3.

Marschall Leander, R k, 1894, 1914, Mähr.-N., —, theol. Fak., —, l, k, 12., Niederhofstraße 8, R 33-7-48, XII/6.

Autofedern-Schmiede

LEOPOLD HERRE

Autogene Schweißanlage und Gesenkschmiede

GEGRÜNDET 1878

Wien X, Leebgasse 39, Rotenhofgasse 42
Telephon R-10-5-11

Autofedern-Erzeugung u. -Reparatur

Marschall (Mende) Sylvia, Dr., H, 1894, 1913 Teschen, 1918 III alt, Mat. Realgymn., 3. November 1912, vh, k, 13., Cranachstraße 11, U 36-8-89, XIII/12.

Marschik Friederike, H, 1888, 1910 W 19, 1917 III alt, —, 5. Juli 1909, l, k, 18., Plenergasse 24, A 23-8-80, XVII/8.

Marschik Maria, V, 1879, 1898 W, —, —, 10. Februar 1913, l, k, 18., Plenergasse 24, A 23-8-80, XVII/5.

Marterbauer Franz, H, 1893, 1913 P, 1926 I neu, St, 1. Oktober 1911, vh, k, 18., Höhnegasse 1/2/12, ⓓ, KTrK., Vrw. Med., XIII/8/9.

Martin, Gustav de, H, 1893, 1913 W 1, 1921 III alt, Erg.-Reifepr. f. Reformgymn., 4. April 1911, vh, k, 12., Schlöglgasse 38/2/8, MVK. III. (Schw.), slb. ⊘ (Schw.), ⊘ (Schw.), ⓓ 1, XII/7.

Martinek (Gaßmann) Hilda, St, 1892, 1911 W 8, —, St, 17. Juli 1911, vh, k, 9., Schlagergasse 3, VII/3/7.

Martinetz (Neumann) Elisabeth, Dr., Sp (M), 1904, 1923 W II, —, Mi, 27. September 1934, vh, k, 5., Margaretengürtel 100, V/4/6.

Martinetz Emilie, Hd, 1877, 1898 W 1, —, —, 18. November 1902, l, k, 13., Diesterweggasse 36, XIII/16/19.

Martinovsky Karl, O, 1881, 1903 K, —, —, 30. Juli 1901, vh, k, 3., Ungargasse 22/1/16, ⓘ (Schw.), ⊘ (Schw.), KTrK., ⊗, III/16.

En gros — En détail

Schuhwaren-Erzeugung W. J. Wallisch

Brüssel Grand Prix Wien



1908 1907

Wien, 14. Bezirk, Mariahilferstr. 211

Telephone: R-33-007, R-32-2-48

Postsparkassen-Konto Nr. 84.599

Gegründet im Jahre 1904

Marx Julius, Dr., H, 1894, 1913 W 3, 1920 I alt, —, 16. September 1912, vh, k, 13., Einsiedeleigasse 9/13, O, KTrK., Vrw. Med., XIV/8.

Marx (Petz) Rosa, H, 1892, 1913 W 19, 1923 II alt, —, 29. Oktober 1912, vh, k, 13., Einsiedeleigasse 9/2/13, ⊛, XIII/10.

März Johann, R k, 1902, 1921 W, Absolutor. Missio can., 1925 Univ. W / 1934 Erzb. Ord., —, I, k, 7., Lerchenfelder Straße 111, VIII/7, Schw/1.

Maschek Johann, HilfsL, 1910, 1931 W 18, —, —, —, I, k, 17., Geblergasse 120/2, XVII/4.

Maschka Franz, HilfsL, 1909, 1929 W 3, —, —, 1. Dezember 1933, I, k, 12., Am Fuchsenfeld, Stg. 1/8/12, XII/10/18.

Maschke Marie, V, 1898, 1917 W, —, —, 1. März 1917, I, k, 2., Mühlfeldgasse 5, II/6.

Maschl Leopoldine, H, 1896, 1915 W 1, 1919 III alt, Mi, 25. März 1914, vh, k, 10., Neusetzgasse 9/4/20, R 13-9-89, ⊛, V/4.

Maspust Rudolf, R k, 1902, 1926 W, —, —, —, I, k, 18., Gentzgasse 142, Hi/9, VII/1, XVIII/9/11.

Massauer (Klem) Erna, V, 1901, 1920 W 1, 1923, 1926, 10. Jänner 1921, vh, k, 16., Possingergasse 63, Stg. 11, Tsch/5.

Massauer Josef, Dr., V, 1900, 1919 W 1, —, staatsw. Dokt. / Lehrbef. tsch. s. Spr., 3. November 1920, vh, k, 16., Possingergasse 63, silb. EMed. v. Rot. Kr. (KD.), XVII/2.

Mastny-Grübl Eug., V, 1878, 1903 W, 1905, —, 8. April 1901, w, k, 5., Mauthausgasse 5, XII/13.

Matauschek Erwin, HilfsL, 1909, 1929 W 3, —, —, —, I, k, 3., Hainburger Straße 37/11, III/9.

Matauschek Lothar, V, 1898, 1918 K, —, —, 1. Februar 1919, vh, k, Langenlebarn 123, ⊛, XX/3.

Mathes Johann, D, 1884, Olmütz 1904, 1910 II alt, Gk / Volkswirtschaftslehre / Berufsberatung, 15. April 1902, vh, k, Mauer, Rodauner Straße 4, ✠ (Schw.), ⊘ (Schw.), ⓘ, ⓜ, KTrK., X/5.

Mathis Irene, V, 1892, 1911 W 8, —, —, 28. März 1914, I, k, 3., Fasangasse 20/15, B 50-9-77, III/17.

Mathois Johann, H, 1893, 1913 W 21, 1927 III alt, —, 15. Mai 1911, vh, k, 2., Wagramer Straße 17 a, silb. ⊘, ⊘, ⓘ, KTrK., Vrw. Med., XXI/5.

Mathois (Schiel) Maria, V, 1895, 1915 W 7, —, —, 24. März 1914, vh, k, 2., Wagramer Straße 17 a, XXI/14.

Matiasek Johann, Lt, 1888, 1907 W 3, 1912 III alt, H, 26. April 1905, I, k, 18., Schopenhauerstraße 50/4, A 28-1-38 B, VI/1.

Matjarič Johann, V, 1898, 1919 W 3, —, —, 1. April 1919, I, k, 21., Angererstraße 12, O, KTrK., XXI/8.

Matl Raimund, R k, 1883, —, —, Ski, 27. Mai 1905, I, k, 15., Tellgasse 24, geistl. VK. II., ⊘, EJ. v. Rot. Kr. (KD.), XIV/7.

Matoušek Alois, V, 1893, 1913 Brünn, —, 1922 f. tsch. Spr., 3. Februar 1921, vh, k, 10., Ernst-Ludwig-Gasse 5/7, Tsch/3.

Matoušek Josef, H, 1896, 1915 W 1, 1925 II alt, 1921 (1926) St, 14. Dezember 1918, vh, k, 5., Wehrgasse 26/2/12, B 26-1-57 L, MVK. (Schw.), ⓘ (Schw.), O (Schw.), KTrK., Vrw. Med., ⊛, XII/7.

Matousek (van Vieten) Josefine, Sd, 1897, 1917 K, 1929 Hf, —, 1. März 1917, vh, k, 5., Wehrgasse 26/2/12, B 26-1-57 L, X/30, Hi/4.

Matousek Karl, H, 1896, 1915 W 1, 1927, —, 13. Jänner 1919, vh, k, 12., Neuwallgasse 27, Stg. 24/5, O, KTrK., ⊛ (Schw.), XII/2.

Matras Josef, HilfsL, 1908, 1930 W 3, —, —, —, vh, k, 12., Pachmüllergasse 1, V/2.

Mattel Ferdinand, H, 1891, 1911 W 1, 1933 IV neu, St / H, 24. August 1909, vh, k, 13., Meiselstraße 81/15, MVK. III. (Schw.), ⊘ (Schw.), ⓘ, KTrK., Vrw. Med., ⊛ (Schw.), XIII/9.

Matulka Johann, V, 1899, 1921 W 18, 1926, 1927, 12. Jänner 1924, I, k, 13., Ameisgasse 31/2, Tsch/5.

Matuška Karl, V, 1894, 1914 W 1, —, Violine, 16. September 1912, vh, k, 13., Trogergasse 3, ⓘ, KTrK., XIII/11.

Matzi (Vockenhuber) Marie, Hd, 1888, —, —, —, 17. Februar 1910, vh, k, 13., Spiegelgrundstraße 23, XVI/7.

Matzinger Anton, R ev, 1878, 1898 S, —, —, 6. Dezember 1900, vh, ev, 18., Gertrudplatz 5, Hi/2, XVI/27.

Matzinger Stephan, Prof., R k, 1891, 1911 Ried, 1926, Mi, 1. März 1914, I, k, 13., Hadikgasse 110, XIII/11.

Matzke Wilhelm, H, 1897, 1916 W 3, 1930 IV, H / St, 10. Jänner 1919, vh, k, 5., Siebenbrunnenfeldgasse 13, ⊛, XII/3.

Matzner Elisabeth, V, 1904, 1923 W 3, —, —, 2. Juni 1928, I, k, 9., Brünnlbadgasse 15, XXI/9.

Matzner Johann, R ev, 1890, 1909 Bielitz, 1927, —, —, vh, ev, 18., Dempschergasse 9, XI/1.

Mauer Otto, R k, 1907, Realsch., —, k Rel., —, I, k, 16., Kernstockplatz 8/10, XVI/2.

Maugsch Friedrich, H, 1885, 1904 R, 1911 I alt, —, 29. April 1902, vh, k, 4., Weyringergasse 5/7, X/9.

Maul Josefine, R k, 1878, 1897, W 1, 1899, —, i. R., I, k, Mauer, Heimschollegasse 14, XIII/20.

Maurer (Märtin) Anna, Hd, 1893, 1911 W 1, —, 8. August 1914, vh, k, 1., Singerstraße 28, IX/5.

Maurer Heinrich, V, 1888, 1909 P, —, —, 3. Mai 1907, vh, k, 12., Pechegasse 5/2, XX/23.

Maurer Leopold, V, 1891, 1912 W 18, —, —, 5. April 1910, vh, k, 3., Streichergasse 5, Ⓚ, XI/5.

Mauritz Rudolf, V, 1894, 1913 W 21, —, —, 16. September 1912, vh, k, 9., Rögergasse 4/1/9, X/24.

Mauser Franz, H, 1894, 1913 W 1, II alt, H, 10. März 1911, vh, k, 19., Sollingergasse 30/7, Ⓚ, XVIII/4.

May Emil, H, 1887, 1906 W 3, 1928 III alt, —, 20. März 1904, vh, k, 12., Rosenhügelstraße 10/1/4, O, KTrK., Ⓚ, XII/7.

May Friedrich, Sd, 1894, 1914 W 3, 1927 Str, —, 16. September 1912, vh, k, 15., Turnergasse 33, MWK. III. (KD., Schw.), Ø (KD., Schw.), KTrK, Ⓚ, K/1.

May Maria, R k, 1876, 1896 W 8, 1902 I alt, Hochschulkurs f. Katech., HSL Sp i. R., I, k, 1., Seilerstätte 10, R 24=9=85, XIII/26.

Mayböck Franz, H, 1885, 1905 S, 1911 I alt, T, 1. März 1903, vh, k, 18., Plenergasse 15/8, A 25=7=78, XVIII/3.

Mayer Albine, V, 1888, 1907 W 17, —, —, 23. Oktober 1905, I, k, 18., Hockegasse 12, XIX/11.

Mayer Alois, Dr., Sp (M) 1884, —, —, 1913 Mi, —, vh, ev, 13., Veitingergasse 12/1, XII/7.

Mayer Emma, V, 1890, 1909 W 1, —, —, 4. August 1908, I, k, 10., Columbusgasse 1/3/20, X/20.

Mayer Erich, Dr., Sp, 1907, —, —, Lehramtspr. D / E, —, I, k, 13., Leegasse 1, XVI/12.

Mayer Ernestine, Sd, 1897, 1916 W 1, 1924, —, 19. November 1915, I, k, 9., Berggasse 7, VII/6/10.

Mayer Friederike, HilfsL, 1899, 1919 G, —, —, —, vh, k, 6., Brückengasse 8 a, B 28=3=34, VI/5.

Mayer Georg, SchR / D i. R. / St, 1874, 1892 R, 1897, St, i. R., vh, k, 13., Serravagasse 6, XIII/4.

Mayer Josef, Dr., H, 1891, 1910 P, 1914 II alt, Dokt. u. Lehrbef. f. MS., 18. Juni 1908, vh, k, 3., Engelsberggasse 3, Ⓘ, O, KTrK., XI/1.

Mayer Josef, R k, 1905, 1924 H, —, —, —, I, k, 4., Paulanergasse 6, U 47=1=13 U, IV/2/8,

Mayer Josef, H, 1890, 1911 Budweis, 1916 III alt, H, 17. Juli 1909, vh, k, XXI., Konstanziagasse 18/14, XXI/5.

Mayer Karl, HilfsL, 1904, 1924 W 21, 1934 IV neu, —, —, I, k, 4., Phorusgasse 5, IV/2.

Mayer Leopold, D, 1884, 1904 S, 1911 I alt, —, 27. März 1902, vh, k, 12., Ruckergasse 10, Ⓚ, III/1.

Mayer Leopoldine, R k, 1870, 1890 W 1, 1892, —, 31. Juli 1886, I, k, 3., Kundmanngasse 7/17, III/11.

Mayer Marcella, H, 1893, 1912 W 17, 1918 III alt, T, 1. Februar 1911, I, k, 13., Fichtnergasse 4/2/8, XVII/7.

Mayer Maria Magdalena, HilfsL, 1908, 1928 W 3 —, 1927 Realgymn., —, I, k, 17., Geblergasse 6/20, XVII/1/15.

Mayer Marie, V, 1899, 1918 W 8, —, —, 3. Oktober 1918, I, k, 18., Gentzgasse 79, A 15=2=81, Hi/11.

Mayerhofer Anna, 1895, 1916 W 7, —, —, 5. Oktober 1915, I, k, 14., Hütteldorfer Straße 81, XIV/12.

Mayerhofer Franz, R k, 1902, —, —, —, —, I, k, 13., Wolfrathplatz 1, XIII/19.

Mayerhöfer Franz, H, 1887, 1908 W 1, 1934 V neu, —, 26. Februar 1907, vh, ev, 4., Mommsengasse 21/15, X/5.

Mayerhofer Ida, V, 1887, 1908 W 1, —, —, 3. März 1908, I, k, 9., Löblichgasse 9, XVIII/9.

Mayerhofer Marie, V, 1897, 1917 W 1, —, Teilpr. f. HS / F, 7. März 1917, I, k, 4., Floragasse 7, X/8.

Mayerl Friederike, V, 1888, 1907 W 1, —, —, 28. Februar 1906, I, k, 20., Wallensteinstraße 9, II/17.

Mayerwieser Wilhelm, O, 1885, 1905 K, —, —, 28. März 1903, vh, k, 13., Auhofstraße 163, 1/3, Ⓚ (Schw.), XIII/22.

Mayr Anna, V, 1888, 1909 W 1, 1912, —, 4. April 1907, I, k, 3., Messenhausergasse 12, III/22.

Mayr Maria, V, 1882, 1901 W 1, —, —, 19. Oktober 1903, I, k, 3., Hörnesgasse 17/18, B 52=9=30, III/12.

Mayrhauser Julie, Hd, 1877, —, —, —, 18. Mai 1906, I, k, 18., Theresiengasse 45, IX/1.

Mayrhofer Auguste, H, 1894, 1914 W 1, 1926 II alt, —, 8. Mai 1913, I, k, 18., Messerschmidtgasse 32, XVIII/6.

Mayrhofer Eduard, V, 1884, 1904 P, —, —, 1. März 1902, vh, k, Klosterneuburg, Elisabethgasse 4, Ⓚ, IX/9.

Mayrhofer Josef, H, 1896, 1916 W 1, 1933 I alt, —, 28. Jänner 1919, vh, k, 4., Argentinierstraße 11, KTrK., Ⓚ (Schw.), XVI/12.

REINIGUNGSANSTALT „MARIAHILF"
Wien VI, Eszterházygasse 23. Telephon U-31-7-86
KONTRAHENT DER BUNDESHAUPTSTADT WIEN
Komplette Reinigung von Wohnungen, Büros etc. Fensterputzen, Bodenreiben, Abziehen, Einlassen und Bürsten. Chemische Wand- und Plafondreinigung

Otto Jedliczka
Bau- und Möbeltischlerei
WIEN XIII,
Bahnhofstraße Nr. 9
Tel. U-37-6-25
Kontrahent der Bundeshauptstadt Wien

Mayröcker Franz, V, 1895, 1914 W 21, —, —, 1. Oktober 1912, vh, k, 5., Anzengrubergasse 17/1/11, Ⓜ, O, KTrK., X/35.

Mazal Gottfried, R k, 1902, 1923, —, —, —, I, k, 14., Meiselstraße 1, XIV/11/19.

Meaux (Gegenbauer) Auguste, R ev, 1884, 1924 W, 1904, —, —, w, ev, 13., Gyrowetzgasse 14, XII/6, XIII/2/11.

Mechtler Adele, V, 1894, 1914 W 1, —, —, 1. November 1912, I, k, 15., Johnstraße 52, 2/162, VII/5.

Medek Leopoldine, H, 1886, 1904 V, 1909, St, 1. März 1902, I, k, 6., Moritzgasse 1/3/16, XII/1.

Medek Maria, D, 1883, 1902 K, 1908 II alt, St, 15. März 1900, I, k, 6., Moritzgasse 1/3/16, Ⓚ, XIII/10.

Mederer Bernhard, R k, 1889, 1908 W 21. —, —, —, I, k, 21., Kinzerplatz 19, XXI/16.

Mederer (Fröschl) Leopoldine, V, 1894, 1914 W 1, —, —, 25. September 1912, vh, k, 21., Schloßhoferstraße 50, XXI/27.

Mehl (Prokesch) Katharina, V, 1877, 1896 W 1, —, —, 25. November 1906, vh, k, 19., Franz-Klein-Gasse 7/4, R 54-3-31, IX/10.

Meier Adolf, Dr., V, 1901, 1928 W 3, 1934 I alt, phil. Dokt., 17. November 1930, vh, ev, 10., Laxenburger Straße 77, III/3.

Meier (Deisinger) Anna, H, 1895, 1914 W 8, 1931 V neu, 1913 Lyz.-Mat., 18. Jänner 1913, gt, k, 8., Lerchenfelder Straße 120, B 48-7-70, VIII/2.

Meier Karoline, Hd, 1889, —, —, Hd f. VS u. HS, 26. Mai 1911, I, k, 3., Invalidenstraße 13, Stg. 1, XX/7.

Meier (Westermeyer) Thea, Dr., HilfsL, 1906, 1926 W 1, 1934 I neu, —, —, vh, k, 10., Laxenburger Straße 77, X/1.

Meierhofer Franz, R k, 1897, —, —, —, —, I, k, 13., Wolfrathplatz 1, Hi/6.

Meindl Richard, HilfsL, 1906, 1927 W 18, —, —, —, I, k, 19., Heiligenstädter Straße 30/35, XIX/6.

Meisel Walter, R ev, 1906, 1924 Bielitz, 1932 / 1934 III neu, —, —, I, ev, 8., Florianigasse 12, XIV/18, XX/24.

Meisels (Seehofer) Adele, V, 1896, 1915 W 19, —, —, 28. Februar 1914, vh, konfl, 19., Budinskygasse 10, XXI/23.

Meisinger, P. Johann, R k, 1883, —, —, —, —, I, k, 19., Sollingergasse 24, II/11, XIX/8.

Meister (Lobinger) Hedwig, V, 1894, 1913 W 1, —, —, 3. November 1912, vh, k, 5., Kriehubergasse 12, U 49-3-40, Ⓚ, V/12.

Meister Heinrich, O, 1877, 1899 W 21, —, St, 11. November 1903, g, k, 13., Einwanggasse 12/5, Ⓚ, XIII/26.

Meitner Valerie, H, 1898, 1918 W, 1926 I neu, —, 24. September 1918, I, k, 5., Schönbrunner Straße 65/2/21, VI/2.

Meixner Franz, V, 1888, 1914 W 3, —, 1932 L, 15. März 1914, vh, k, 8., Lerchengasse 27, XVI/3.

Meixner Franz Xaver, R k, 1877, —, —, —, —, I, k, 18., Maynollogasse 3, XVIII/13.

Mejovšek Marzell, H, 1893, 1912 W 18, 1927 I alt, —, 29. Juli 1910, vh, k, 19., Döblinger Gürtel 31/3/2/8, R 54-4-23, MWK. (Schw.), ſlb. ♂ (Schw.), ♂ (Schw.), KTrK., Vrw. Med., XXI/1.

Melas (Blocher) Mathilde, V, 1892, 1911 W 8, —, —, 13. Juli 1910, w, k, 7., Schottenfeldgasse 95, B 34-8-70, Ⓚ, VII/8.

Melchard Karl, HilfsL, 1909, 1930 W 3, —, —, —, I, k, 3., Rasumofskygasse 22, Hi/2.

Melichar Heinrich, V, 1894, 1913 W 3, —, —, 30. August 1911, g, k, 9., Spitalgasse 25/20, X/13.

Melichar (Goja) Leopoldine, H, 1889, 1908 W 1, 1915 I alt, —, 15. Jänner 1907, g, k, 14., Arnsteingasse 26/2/22, XIV/1.

Mender Albert, D, 1882, 1902 P, —, —, 16. März 1900, vh, k, 13., Gallgasse 59/1, A 51-3-67, XIII/14.

Mengele (Christelbauer) Elisabeth, V, 1897, 1916 K, —, —, 1. September 1915, vh, k, 4., Wiedner Gürtel 6/15, III/12.

Menzel Alfred, H, 1898, 1916 W 3, 1929 III alt, 1., 2., 3. Staatspr. u. jud. Rigorosum, 20. Februar 1919, I, k, 3., Kleingasse 20/5, Ⓘ, pr. KWM., III/9.

Menzel Anna, V, 1890, 1909 W 8, —, —, 11. Dezember 1912, I, k, 13., Lainzer Straße 132 a, XIII/3.

Menzel (Steinleitner) Wilhelmine, Hd, 1891, —, —, 1916 Lehrbef. f. Hd, 3. April 1916, vh, k, 21., Amtsstraße 25, XXI/10/19.

Menzinger Johann, V, 1891, 1910 Budweis, —, —, 9. September 1908, vh, k, 16., Weyprechtgasse 6/17, ♂, O, KTrK., Ⓚ, XVI/33.

Merlin (Grutsch) Johanna, Sd, 1894, 1914 W 1, 1931 Hf, —, 9. November 1912, vh, ak, 3., Wassergasse 13, Hi/2.

Merwart Karl, V, 1896, 1915 W 1, —, —, 16. März 1914, vh, k, 13., Penzinger Straße 138, Ⓚ, IV/2.

Merz Valerie, V, 1900, 1919 W 1, —, V f. Deutsch u. Tschech., 19. September 1921, I, k, 8., Laudongasse 33/3/39, VI/2.

Messerschmidt Hans, V, 1890, 1910 W 21, —, H, 22. März 1908, vh, k, 8., Laudongasse 57/3/10, VIII/3.

Meſſinger (Sochor) Beatrix, H, 1897, 1917 W, 1924 III alt, —, 4. März 1917, vh, k, 13., Keißlergaſſe 10/5, XIII/12.

Meßner Alois, V, 1894, 1915 W 18, 1917, —, 16. März 1914, vh, k, 3., Leonhardgaſſe 12/5, II/25.

Meßner Karl, HilfsL, 1910, 1930 W 3, —, —, —, I, k, 10., Haſengaſſe 7/2/6, X/22.

Metall Lothar, V, 1888, 1907 W 18, —, —, 16. Juni 1905, vh, k, 7., Kenyongaſſe 20/29, B 39=9=31, eiſ. VK., VII/8.

Metall Walbert, V, 1896, 1918 W 3, —, —, 28. Jänner 1919, vh, k, 8., Blindengaſſe 35/4/3/99, Ⓓ, O, KTrK., XII/5.

Metzger Chriſtine, Hd, 1875, —, —, 1906 W 1, 1. Auguſt 1919, I, k, 9., Sobieſkigaſſe 23, XIV/19.

Metzger Marie, Hd, 1873, —, —, 1903 Hd, 16. Dezember 1906, I, k, 9., Sobieſkigaſſe 23, II/28/30.

Meyer (Frenner) Antonie, Dr., H, 1885, 1904 Marburg, 1908 II alt / 1913 I alt, naturwiſſenſch. Dokt., 30. September 1908, vh, k, 5., Margaretengürtel 76, B 23=6=56, III/6.

Meytſky Adalbert, V, 1896, 1915 W 1, —, —, 24. Dezember 1919, vh, k, 4., Schaumburgergaſſe 5, ſlb. Ø, Ø, Ⓓ, KTrK., Ⓚ (Schw.), X/25.

Michaelis Fritz, Dr., Prof., Sp (M), 1887, 1905 W, —, D F f. MS, —, vh, ev, 18., Schöffelgaſſe 62, XVIII/4.

Michely Emma, Hd, 1881, 1901 W, —, —, 5. Mai 1906, I, k, 7., Kaiſerſtraße 34, VII/6/7/9/10.

Michl Georg, V, 1890, 1909 W 18, —, —, 27. November 1907, vh, k, 20., Jägerſtraße 44/9, ſlb. EMed. v. Rot. Kr. (KD.), Ⓚ, XX/15.

Michl Hans, O, 1884, 1904 Mies, —, Gk, 30. Oktober 1902, vh, k, 4., Rienößlgaſſe 22/11, Ⓚ, XIV/17.

Michorl (Seifert) Karoline, V, 1872, 1906 W 8, —, —, 16. Mai 1904, vh, k, 4., Schönburgſtraße 17/4/20, X/34.

Michtner Paula, HilfsL, 1908, 1927 W 7, —, Mi, 7. Jänner 1935, I, k, 15., Zwölfergaſſe 9, XIV/2.

Micza Alois, D i. R., 1879, 1898 W 3, —, F, —, vh, k, 18., Salierigaſſe 42, A 20=1=13 B, V/6.

Miedler Gabriele, V, 1893, 1913 W 8, 1916, —, 26. Oktober 1912, I, k, 13., Ameisgaſſe 13, XIII/20.

Miſka Otto, V, 1897, 1916 W 18, —, —, 16. September 1915, I, k, 19., Heiligenſtädter Straße 9, XIX/1.

Migitſch (Kluger) Leopoldine, V, 1894, 1914 W 19, —, —, 1. Oktober 1912, vh, k, 21., Prager Straße 12/1/7, Ⓚ, XXI/23.

Mihatſch Alois, V, 1888, 1910 W 18, —, —, 21. April 1908, I, k, 15., Sechshauſer Straße 26, XII/18.

Mihelic Hildegard, D, 1885, 1904 W 17, 1911 I alt, E / F, 22. Juni 1902, I, k, 18., Dürwaringſtraße 70, R 62=4=76, XVIII/6.

Mihokovic Franz Karl, Dr., Sp (M), 1909, 1927 W 17, 1934 Mi / D / F, 1933 phil. Dokt., —, I, k, 18., Martinſtraße 3/12, I/1, XVI/8.

Architekt und Stadtbaumeister

Franz Czernilofsky

Wien XVI, Lorenz-Mandl-Gasse 32-34

✧

Telephon U-31-0-51 (auch nach Büroschluß) und **U-34-5-11**

✧

Hoch- und Eisenbetonbauten, Um- und Aufbauten, Häuser-Renovierungen, Übernahme von Projektverfassungen usw. Neufassadierungen usw.

Mikacki Anna, R ev, 1898, 1918 W 8, —, 1922 W 1, —, I, ev, 8., Lerchenfelder Straße 94/32, A 23=7=40, XII/10.

Miklas Auguſt, HilfsL, 1910, 1931 W 18, III neu, T f. Hilfsſch., —, I, k, 9., Nußdorfer Straße 94, A 19=602, XVIII/4, XIX/5.

Mikolaſek Alois, H, 1893, 1914 W 3, 1928 I alt, —, 2. Dezember 1918, vh, k, 21., Kagraner Platz 41, MWK. III. (KD., Schw.), Ⓓ, KTrK., XXI/6.

Mikolašek Jaro, V, 1889, 1909 W 3, —, ſtaatl. Pr. Violine, 16. Mai 1907, vh, k, 21., Leopoldauer Platz 45, XXI/20.

Mikſch Marie, V, 1892, 1912 W 7, —, —, 8. Oktober 1912, I, k, 9., Nußdorfer Straße 68/4/18, XIX/6.

Miller Veronika, V, 1888, 1908 W 19, 1911, —, 1. Februar 1907, I, k, 9., Pulverturmgaſſe 16/13, XVII/13.

Miller Walter, V, 1889, 1910 W 3, —, 1913, 16. Juni 1908, vh, k, 5., Schönbrunner Straße 125, V/11.

Milleſi Auguſte, H, 1891, 1912 W 19, 1929 I alt, —, 1. November 1911, I, k, 18., Meſſerſchmidtgaſſe 28/2/10, XIV/1.

Millian (Kaindl) Hilde, V, 1896, 1916 W 8, —, —, 16. September 1915, vh, k, 8., Lerchenfelder Straße 124, Stg. 3, XVI/22.

Million Alois, HilfsL, 1908, 1928 W 18, —, —, —, I, k, 19., Glatzgaſſe 4, XIX/11.

Automatische Preßluft-Spritz- und Zerstäubungs-Apparate und Präparate für Fußbodenpflege, Ungeziefervertilgung, Luftdesinfektion, sowie Auto- und Maschinenpflege

Rudolf Betzwarz

Haus für chemische und technische Spezialitäten

Wien XV, Hütteldorfer Straße 38

Fernruf U-37-5-27

Minar Hildegard, Dr., Sp (M), 1909, 1928 W 1, —, D u. Lat f. Mittelsch., —, I, k, 9., Pulverturmgasse 9, XX/5.

Minich (Wackernell) Albine, V, 1898, 1917 W 1, —, —, 27. März 1917, vh, k, 15., Hütteldorfer Straße 50/1/12, XIV/1.

Minich Gustav, H, 1893, 1913 P, 1926 III alt, St, 26. September 1911, vh, k, 15., Hütteldorfer Straße 50, Ⓘ, KTrK., Vrw. Med., XIV/5/7.

Mirwald Josefine, V, 1894, 1915 W 8, —, —, 16. März 1914, I, k, 9., Lazarettgasse 31, VIII/8.

Mischka Margarete, V, 1895, 1916 W 19, —, —, 17. Dezember 1915, I, k, 18., Edmund-Weiß-Gasse 7/10, Ⓚ, XX/15.

Miserovsky Margarete, V, 1893, 1912 W 1, —, —, 26. November 1911, I, k, 19., Gymnasiumstraße 56, A 13-8-23, XIX/8.

Miskovsky (Jansen) Therese, Lt, 1883, 1904 W 8, —, —, 1. April 1903, vh, k, 15., Mariahilfer Gürtel 11/1/7, II/18.

Misof (Prokop) Hilde, HilfsL., 1907, 1924 W, —, 1928 Mi, —, vh, k, 8., Josefstädter Straße 56, B 46-3-53, VIII/5.

Mißliwetz Johann, V, 1898, 1916 W 18, —, St, 5. Februar 1919, vh, k, 16., Redtenbachergasse 6/1/10, Ⓘ, O, KTrK., II/9, XX/9.

Mißliwetz Josef, R k, 1900, —, —, Theol., —, I, k, 16., Kirchstetterngasse 59, XVI/3/8/21.

Mitis Hedwig, V, 1906, 1927 W 1, —, —, 29. Oktober 1930, I, k, 7., Neubaugürtel 38, X/4.

Mitschke Eduard, R k, 1878, —, —, Theol. / Pfarramtspr., —, I, k, 19., Greinergasse 25, Pfarrhof, B 12001, XIX/6.

Mitterlehner (Favre) Marie, V, 1887, 1907 W 1, —, —, 12. Mai 1905, vh, k, 2., Halmgasse 1/3/20, III/15.

Mittermann Josefine, Sp, 1889, 1917 W 3 F, —, 15. Februar 1920, I, k, 2., Untere Donaustraße 13/1/3/6, R 42-9-52, II/4, XX/2.

Mittermüller Erna, HilfsL / R ev, 1901, 1920 W, —, Staatspr. f. Klav., —, I, ev, 13., Altgasse 11/1. U 38-7-67, VI/2, XIII/14.

Mitterstöger Josef, V, 1892, 1911 Strebersdorf, —, —, 24. August 1909, vh, k, 15., Geibelgasse 24/10, Ø, O, KTrK., XIV/9.

Mitterwallner Anna, Sp, 1878, —, —, 1903 W F, 21. September 1903, I, k, 13., Kendlergasse 27, XIII/6.

Mittlböck (Rumpold) Ludovika, V, 1884, 1905 W 17, —, —, 28. Juli 1905, vh, k, 4., Phorusgasse 11/3/18, IV/7.

Mizzan Hamilkar, R k, 1877, 1895 Capodistria, —, —, —, I, k, 3., Petrusgasse 9/1/10, XI/7/11.

Mlnařik Adolf, Lt, 1891, 1911 W 1, —, —, 10. April 1910, vh, k, 13., Gobergasse 34/4/1/22, XIII/31.

Mlnarik Barbara, Hd, 1879, —, 1898 Hd, — 5. Juli 1903, I, k, 14., Märzstraße 79/3/29, Ⓚ, XIII/10.

Mlineritsch Otto, HilfsL, 1907, 1931 W 1, —, 1928 Realgymn.-Mat., —, I, k, 3., Kolonitzgasse 8/13, III/3.

Mohr, P. Camillus Josef, Seelsorger / R k, 1895, 1916, —, —, —, I, k, 2., Schüttauplatz 3/5, II/8.

Mohr, P. Ildefons, R k, 1898, —, —, —, —, I, k, 2., Erzherzog-Karl-Platz 6 a, II/15/28.

Moier Viktor, H, 1886, 1906 W 3, 1913 I alt, —, 16. April 1904, vh, k, 3., Baumgasse 37/4/2/6—7, X/11

Moißl Gustav, V, 1894, 1913 G, —, Staatspr. f. G u. Mj, 16. September 1912, g, k, Stockerau, Unter den Linden 4, Ⓚ, XVIII/2.

Moissl (Rihl) Stephanie, H, 1892, 1911 V, 1928 I neu, —, 29. März 1911, g, k, 3., Klimschgasse 16/1/9, B 50-6-33, XI/4.

Molak (Sahlinger) Hedwig, Dr., H, 1883, 1902 Troppau, 1906 I alt, —, 21. Mai 1909, w, k, 19., Cobenzlgasse 42, B 13-1-55, XIX/4.

Molecz Michael, R k, 1885, —, —, —, 1. März 1906, I, k, 13., Hadikgasse 74/1, R 39-8-60, Fr. J. O., ✠, Ø, Ⓚ, EKr. 1912/13, eis. Kr. II., ThM., X/12/32.

Molitor Paul, H, 1897, 1915 W 18, 1925 I alt, —, 2. Dezember 1918, vh, k, 6., Hirschengasse 15/33, KTrK., Vrw. Med., XII/2.

Möller Berta, Sp, 1876, 1894 F, —, Lehrbef. f. F a. HS, 8. April 1909, I, k, 18., Gentzgasse 26, II/2/5.

Mollik Klara, Hd, 1883, 1902 W 1, —, —, 27. August 1905, I, k, 21., Brünner Straße 20, XXI/3.

Mölzer (Wohanka) Klara, V, 1906, 1925 W 1, —, —, 1. März 1930, vh, k, 3., Hohlweggasse 10/20, X/14.

Mölzer Otto, V, 1904, 1925 W 18, 1934 IV neu, —, 4. Juni 1928, vh, k, 3., Hohlweggasse 10/20, II/3.

Mölzer Robert, V, 1891, 1910 W 3, —, —, 7. Mai 1908, vh, k, 7., Schrankgasse 12, Ⓘ, Ⓓ, KTrK., VI/5.

Mondl Otto, H, 1894, 1914 W 18, 1926 II alt, —, 25. September 1912, vh, k, 17., Palffygasse 15, Ⓘ, O, KTrK., Ⓚ (Schw.), XVI/11.

Monetti Leonie, V, 1890, 1909 Laibach, —, —, 23. August 1911, I, k, 4., Wiedner Gürtel 48, 2/18, IV/5.

Moran Alois, H, 1890, 1909 W 3, 1915 III alt, —, 14. April 1907, vh, k, Hadersdorf-Weidlingau, Hauptstraße 132, MVK. III. (Schw.), ⓘ, KTrK., XIV/7.

Morawa (Kainz) Michaela, V, 1893, 1912 W 7, —, —, 25. September 1912, vh, k, Wiener Neudorf, Bahnstraße 20, XII/24.

Morawetz (Ramar) Gisela, V, 1902, 1921 W, —, —, 17. September 1923, vh, k, 17., Franz-Glaser-Gasse 51, XVI/10/21.

Morawetz Robert, V, 1907, 1926 W 3, —, —, 7. Jänner 1931, vh, k, 13., Cumberlandstraße 4 a, I/1.

Moritz Marie, V, 1898, 1917 S, —, —, 1. März 1917, I, k, Am Heumarkt 7, 2. Hof, Stg. 8/3/103, B 54-2-20, III/17.

Morr Marie, H, 1889, 1909 W 19, 1918 II alt, T, 17. Februar 1909, I, k, Perchtoldsdorf, Siebzehn-Föhren-Weg 9, XIII/12.

Moschko, P. Ernst, R k, 1899, —, —, —, —, I, k, 16., Herbststraße 65/16, U 33-8-46, Ⓚ, XVI/22/30.

Moschnitschka Elsa, H, 1888, 1907 Eger, 1912 II alt, —, 1. Februar 1905, I, k, 13., Spallartgasse 1/3/11, Ⓚ, XIII/10.

Moser Anna, V, 1895, 1915 W 1 St. Urs., —, —, 14. März 1914, I, k, 2., Glockengasse 25/25, II/26.

Mosovsky Gisela, HilfsL, 1908, 1928 W 1, —, —, —, I, k, 19., Billrothstraße 15, XIX/4/10.

Moßbauer Helene, H, 1890, 1909 W 1, 1915 I alt, —, 26. Mai 1908, I, k, 3., Sechskrügelgasse 16, A 34-304, II/13.

Mößl Karl, V, 1895, 1915 W 1, —, —, 16. März 1914, vh, k, 17., Hernalser Hauptstraße 79 a, XII/3.

Moßler Karl, V, 1891, 1911 W 1, —, —, 29. September 1909, vh, k, 18., Witthauergasse 19, XVII/2.

Mourek (Hula) Anna, Hd, 1894, 1912 W 1, —, —, 2. Oktober 1918, vh, k, 13., Linzer Straße 128/11/15, VII/2, XVI/7.

Mucha (Blaschke) Hermine, V, 1896, 1915 K, 1917, —, 16. März 1914, w, k, 3., Landstraßer Hauptstraße 65/2/23, U 17-9-77, XI/6.

Muck Emma, V, 1895, 1915 W 7, —, —, 16. März 1914, vh, k, 6., Wallgasse 2 a/4, V/4.

Muck Franz, D, 1885, 1905 W 21, 1927 Hf, H u. Hpt IV neu, 6. Mai 1903, vh, k, 3., Strohgasse 24/5, Hi/2.

Muck (Lißner) Hilda, V, 1891, 1910 W 8, —, —, 24. April 1909, vh, k, 15., Küchelbeckergasse 2, Ⓚ, XIII/21.

Mück Emilie, H, 1899, 1917 W 7, 1923 I, 1915 Lyz.-Mat., 1. März 1917, I, ev, 15., Kamillo-Sitte-Gasse 1/3/23, VI/2.

Mück Emilie, Hd, 1874, —, 1894 K, —, 26. Juni 1908, w, ev, 15., Kamillo-Sitte-Gasse 1/23, VI/3.

Mück Johann, V, 1898, 1917 Brünn, —, —, 23. Mai 1919, I, k, 9., Säulengasse 17/1/17, IX/7.

Mücke Julius, V, 1884, 1902 Bielitz, —, —, 15. Juli 1900, g, ev, 13., Linzer Straße 126, Ø (Schw.), ⓘ, KTrK., Ⓚ (Schw.), XIII/29.

Mudra Albertine, Hd, 1875, —, —, 1898 Hd, 5. September 1917, I, k, 4., Gußhausstraße 23, 1/2/15, X/30/39.

Mühl Karl, Sd, H, 1896, 1916 N, 1920 Tf / 1930 H I neu, —, 16. September 1915, vh, k, 19., Philippovichgasse 1/2/2/11, T/1.

Mühlbauer Anton, R k, 1895, 1919 W 8, —, —, 1. September 1923, I, k, 5., Laurenzgasse 12, ⓘ, KTrK., Vrw. Med., X/11/36.

Mühlberger Adele, V, 1881, 1901 W 8, —, —, 14. Juni 1900, I, k, 7., Schottenfeldgasse 84, XVI/17.

Mühlmann Josef, V, 1891, 1911 W 18, —, —, 3. November 1919, I, k, 18., Theresiengasse 45, ⓘ, KTrK., Bergführerausz., XX/23.

Mühlstein Anna, H, 1894, 1913 W 8, 1930 I alt, —, 16. März 1911, I, k, 12., Grünbergstraße 17, XII/8.

Müllauer Engelbert, HilfsL, 1912, 1931 W 1, —, —, —, I, k, 18., Gersthofer Straße 75/19, XIX/6.

Müller Adele, R ev, 1911, 1932 W 1, —, —, —, I, ev, Liesing, Dr.-Dollfuß-Gasse 1/13, IV/4, X/25, XI/1, XII/6.

Müller (Urban-Rainer) Anna, V, 1895, 1914 W 8, —, —, 1. Jänner 1916, g, ev, 7., Burggasse 115, IX/3.

Müller (Konasiewicz) Barbara, H, 1897, 1916 W 7, 1932 I alt, —, 16. September 1915, vh, k, 13., Iheringgasse 23/3/20, XIV/6.

Müller Berta, V, 1887, 1907 W, —, —, 9. März 1908, I, k, 1., Grashofgasse 3/6/1/20, II/8.

Müller Edmund, V, 1893, 1912 P, —, —, 1. April 1910, vh, k, 3., Lustgasse 7/2/11, IV/5.

Müller Elisabeth, D, 1886, 1905 Prag, 1912, —, 8. Juli 1904, I, k, 10., Triester Straße 17/23, R 13-7-79, X/8.

Müller Ernestine, V, 1887, 1906 W 8, —, —, 1. April 1904, I, k, 2., Mühlfeldgasse 15, II/17.

Müller Franz, HilfsL, 1899, 1919 W 1, —, —, 3. November 1934, I, k, 3., Hainburger Straße 56/2/14, III/9/18.

Müller Franz Ferdinand, Lt, 1886, 1904 W 3, 1910 III alt, H, 21. März 1902, vh, k, 5., Arbeitergasse 6/3/8, XII/5.

Müller Friedrich, V, 1891, 1912 W 18, —, —, 4. April 1911, vh, k, 9., Sechsschimmelgasse 23/5, Ⓚ, II/12.

Müller (Medlarz) Gabriele, V, 1889, 1911 W 1, —, —, 16. November 1911, vh, k, 8., Lederergasse 23, Stg. 5, XVII/14.

Müller Gebhard, Dr., R k, 1901, —, —, —, —, I, k, 12., Schedifkaplatz 3, Pfarramt, R 35-4-23, XII/12.

Schutzmarke „Anker“ **Bade mit Pinon** Schutzmarke „Anker“
Erstklassige Fichtennadel-Badezusätze
Chemisch-pharmazeutisches Laboratorium **Dr. OSCAR RICHTER**, Gesellschaft m. b. H., **Wien III, Lisztstraße 10**

F. ROLLINGER

Telephon Nr. R-39-5-85

WIEN XII, Niederhofstraße 37
I, Rotenturmstraße 19

Geschäftsbücherfabrik / Buch-, Stein- und Offset-Druckerei Rastrieranstalt / Karteischränke / Kontorrequisiten

Müller Gertrude, HilfsL, 1904, 1923 W 1, —, —, —, I, k, 4., Mommsengasse 16/20, XI/2/8, Hi/2.

Müller (Schaschina) Hedwig, V, 1891, 1911 Olmütz, —, —, 23. Jänner 1910, vh, k, 13., Himmelhofgasse 54, A 54=2=98, ⊛, XIV/19.

Müller Heinrich, O, 1885, 1905 W 3, —, Gk, 16. März 1903, vh, k, 3., Salmgasse 14/2/17, U 12=9=88, ⓘ, O, KTrK., Vrw. Med. 1, X/18.

Müller Helene, V, 1891, 1911 W 19, —, —, 12. Juli 1911, I, k, 18., Plenergasse 23, Hi/8.

Müller Helene, Sp, 1905, 1924 M, —, E, —, I, k, 19., Rudolfinergasse 8/14, II/6, XX/1.

Müller Herta, V, 1907, 1927 W 1, —, —, 18. Oktober 1930, I, k, 7., Karl=Schweighofer=Gasse 10, X/4.

Müller (Hanig) Isabella, V, 1891, 1911 Olmütz, —, —, 28. Oktober 1911, vh, k, 19., Silbergasse 21, XIX/6.

Müller Josef, H, 1889, 1908 W 21, 1917 III alt, —, 16. März 1914, g, k, 2., Nestroyplatz 1/24, R 47=6=15, ⊛, II/12.

Müller Leopold, V, 1886, 1905 W 18, —, —, 12. Dezember 1903, vh, k, 8., Lederergasse 23, 5/3/84, B 41=9=16, XVII/9.

Müller Leopold, V, 1893, 1913 W 1, —, —, 7. August 1912, vh, k, 17., Dornbacher Straße 69, ⊛, XVI/29.

Müller Leopoldine, Dr., H, 1891, 1910 W 1, 1914 III alt, Dokt. / Erg.=Pr. f, Realgymn., 2. Juli 1909, I, k, 9., Roßauer Lände 45, XXI/3.

Müller (Jungwirth) Marie, V, 1899, 1918 W 1, —, —, 1. September 1918, vh, k, 2., Alliiertenstraße 12/3/9, XXI/22.

Müller Otto, V, 1894, 1915 W 18, —, —, 16. März 1914, vh, k, 18., Plenergasse 23, KTrK., Vrw. Med., XVII/2.

Müller Rudolf, R mos, 1888, 1910 jüd. LBA., 1916, —, —, —, vh, mos, 2., Lichtenauergasse 12/13, ⊛, II/10/16/17.

Müller, P. Ubald, R k, 1889, 1910 Trier, —, —, —, I, k, 2., Erzherzog=Karl=Platz 6 a, slb. WM., eis. Kr., II/3/18/24.

Müller Wilhelm, V, 1899, 1920 W 1, —, —, 9. Februar 1929, I, k, 13., Iheringgasse 13, XX/8.

Müllner August, V, 1890, 1911 W 1, —, —, 6. Juni 1909, vh, k, 16., Thaliastraße 67, XVI/35.

Müllner Franz, R k, 1889, 1907 Gymn.=Mat., —, —, 15. März 1909, I, k, 4., Schönbrunner Straße 2, A 39=2=47, IX/2/3.

Müllner Johann, H, 1899, 1918 W 1, 1925 I neu, —, 1. September 1918, vh, k, 12., Bethlengasse 5, XII/7.

Müllner Josefine, Hd, 1888, —, 1910 K, —, 18. Juli 1910, I, k, 21., Varnhagengasse 18, XXI/5.

Müllner Karl, H, 1898, 1918 W 18, 1929 III alt, —, 7. Februar 1919, vh, k, 19., Kaasgrabengasse 65/1/3, XX/10.

Müllner Rudolf, V, 1894, 1913 W 3, —, —, 1. August 1911, vh, k, 12., Ludwig=Martinelli=Gasse 8, R 30=3=25, XVI/35.

Müllner Stephan, H, 1886, 1907 W 3, 1923 II alt, —, 15. Juni 1905, vh, k, 2., Alliiertenstraße 12/7, ⊛, II/12.

Mundsperger Franz, H, 1887, 1906 P, 1912, —, 7. März 1904, I, k, 2., Mayergasse 9/3/14, ⓘ, O, KTrK., Vrw. Med., III/5.

Münichsdorfer Franz, V, 1894, 1919 W 18, —, —, 1. April 1919, vh, ak, 17., Hernalser Hauptstraße 110, XVII/3.

Münster Anna, H, 1895, 1914 Teschen, 1925 III alt, —, 2. Oktober 1912, I, k, Neulengbach 144, Tel. Neulengbach 89, XIII/6.

Münster Viktor, Dr., Sp (M), 1906, 1926 W 17, —, Mi, —, I, k, 8., Pfeilgasse 20, B 47=6=67, IX/4.

Musil (Marek) Klementine, Hd, 1872, —, —, 1908 Hd, 17. Februar 1910, w, k, 19., Döblinger Hauptstraße 19, XIX/4.

Musil (Frettensattel) Rosa, V, 1897, 1916 W 8, —, —, 7. März 1917, vh, k, 18., Hildebrandgasse 30/1, XIV/11.

Muther (Scheibmeyer) Juliana, V, 1886, 1905 W 1, —, —, 20. Oktober 1903, g, k, 6., Loquaiplatz 11, ⊛, VI/6.

Nackh Marie, Hd, 1874, 1898 W, —, 27. August 1903, I, k, 3., Wassergasse 11/1/11, III/2.

Nadler Rudolf, H, 1893, 1912 W 18, 1914 / 1930 I neu, 4. April 1911, vh, k, 18., Scheidlstraße 35/2, R 63=2=72, ⓘ, O, KTrK., ⊛, II/10.

Nagl Albine, O, 1885, 1904 W 1, —, —, 17, Mai 1904, I, k, 2., Vereinsgasse 9, II/30.

Nagl Hermine, HilfsL, 1909, 1928 W 19, —, Lehrbef. f. VS. Juni 1934, I, k, 11., Simmeringer Hauptstraße 1, XI/3.

Nagl (v. Rossek) Irma, H, 1889, 1919 W 1, 1914, —, 22. Juli 1909, vh, k, 3., Kegelgasse 5, U 13=7=88, I/2.

Nagl Josef, Lt, 1889, 1910 W 18, —, —, 28. Oktober 1908, vh, k, 17., Hormayrgasse 57/10, XVIII/11.

Nagl Leopold, R k, 1901, 1924 Th. F, —, —, —, I, k, 18., Maynollogasse 3, ⊛, XVIII/6/12.

Nagler Hermine, H, 1876, 1895 W, 1914 I alt, —, 16. September 1912, I, k, 7., Sigmundgasse 13, II/6.

Nagy Franz, V, 1898, 1919 W 1, 1933 IV neu, —, 1. April 1919, I, k, 2., Walcherstraße 5, II/11.

Nakath Bernhard, prov. R k, 1888, —, —, 1915 theol. Ex., November 1921, I, k, 4., Argentinierstraße 8/3/14, U 45=6=20, XIII/9.

Napokoi Aloisia, HilfsL, 1899, 1927 W 19, 1934, —, —, I, k, 7., Lerchenfelder Straße 37, XVI/21.

Nasse Emma, FL, 1874, —, —, 1894 E / 1897 F, 29. April 1907, I, k, 18., Gymnasiumstraße 25, XVIII/5.

Nasty Therese, V, 1888, 1908 W 1, —, —, 11. Jänner 1907, I, k, 13., Linzer Straße 442/1/8, VII/5.

Nather (Pickel) Elisabeth, V, 1895, 1915 W 1, —, —, 16. März 1914, w, k, 8., Auersperg=straße 13/2/20, B 49=9=68, XVI/23.

Navarra Hans, V, 1886, 1906 W 18, —, —, 17. April 1904, vh, k, 9., Gussenbauergasse 5, 3/9, A 12=8=81, slb. ⊘ (Schw.), ⊘ (Schw.), ⓘ 1, O, MVK. III. (Schw.), KTrK., XIX/7.

Navarra Marie, H, 1886, 1905 W 8, 1914, —, 6. März 1904, I, k, 13., Schanzstraße 57, XIII/4.

Navratil Adolf, V, 1893, 1913 W 18, 1916, —, 1. Oktober 1911, vh, ak, Stammersdorf, Auken=talergasse 440, ⊘ (Schw.), ⓘ, KTrK., Vrw. Med., XXI/10.

Nebauer (Trampler) Margarete, V, 1896, 1910 W 19, —, —, 16. September 1915, vh, k, 16., Sandleitengasse 12/10, XVI/28.

Nebauer Sophie, V, 1897, 1916 E, —, —, 16. September 1915, I, k, 16., Ottakringer Straße 186/4, A 21=0=98, XVI/14.

Neckam Anton, R k, 1891, 1911 H, —, Theol., 16. März 1914, I, k, 13., St.=Veit=Gasse 43, XIII/4.

Neder Hermine, O, 1887, 1907 W 1, —, —, 19. April 1906, I, k, 15., Märzstraße 19, Ⓚ, VI/6.

Nedoluha Franz, V, 1896, 1919 W 3, —, 1924 St, 1. April 1919, vh, k, 19., Sonnberg=platz 9/13/1/7, II/14, Hi/9.

Neeb (Reh) Adele, V, 1887, 1906 W 1, —, —, 30. Mai 1910, vh, k, 5., Laurenzgasse 12, Ⓚ, X/38.

Neff Eleonore, V, 1890, 1910 W 1, —, T / Har=monieL / KompL, 4. Juni 1910, I, k, 3., Erdberg=straße 3/74, XVI/28.

Nehammer Friedrich, O, 1886, 1905 R, —, —, 11. Juni 1903, vh, k, 17., Hernalser Haupt=straße 31/5, ⊘, ⓘ, KTrK., Vrw. Med., Ⓚ, XIV/18.

Neidl Margarete, H, 1892, 1912 W 1, 1915 I alt, —, 1. November 1911, I, k, 13., Einsiedelei=gasse 36, R 35=4=82, XIII/12.

Nejedly Franz, V, 1889, 1908 W 3, —, —, 22. März 1906, vh, k, 2., Franzensbrücken=straße 5/3/26, slb. WM. m. Kr., O, II/9.

Nekham Franz, H, 1890, 1910 W 18, 1925 II alt, —, 28. April 1908, vh, k, 10., Quellenstraße 153, 2/14, ⓘ, KTrK., X/11.

Nekovar Emil, V, 1889, 1909 R, —, Gk, 13. August 1907, vh, k, 2., Schmelzgasse 4, ⊘ (Bd.), II/29.

MONTAN UNION A. G.

Wien, I., Schwarzenbergplatz 18

Telefon U-47-5-10 Serie

Kohlenabteilung:

Alleinverkauf der Kohle aus den Gruben der: Österr. Alpine Montan - Gesellschaft; Graz - Köflacher Eisenbahn - und Bergbau - Gesellschaft; Harter Kohlenwerke A. G.

Mineralölabteilung:

Tankanlage am Praterspitz, Generalvertretung der Mineral=ölprodukte der Prahova S. A., Bukarest

Nemec Karl, Sd, 1887, 1907 P, 1911 Tf, —, 26. Februar 1905, I, k, 13., Linzer Straße 302, slb. ⊘, ⊘, KTrK., Vrw. Med., T/1.

Nemeczek Albine, H, 1894, 1913 W 1, 1928 —, 30. Dezember 1912, I, k, Purkersdorf, Heißberg=straße 41, XIII/1.

Nemetz Josef, HilfsL, 1914, 1933 W 1, —, —, 7. Jänner 1935, I, k, 15., Sturzbachgasse 13, XIV/19.

Nemrava Josef,, V, 1892, 1914 W 18, —, —, 2. Juni 1919, vh, k, 18., Dittesgasse 14, O, KTrK., XVII/2.

Nepelius Antonia, Hd, 1876, 1900 Hd f. V u. HS, —, 17. März 1909, I, k, Hadersdorf=Weid=lingau, Mühlberggasse 3, XIII/4/32.

Nepelius (Ponset) Josefine, V, 1889, 1909 W 7, —, —, 2. Juli 1908, vh, k, Hadersdorf=Weid=lingau, Stinglgasse 9, XIII/6.

Neprzensky Berta, Sp, 1881, —, —, 1905 F / E / Kdgtn, 18. Jänner 1909, I, k, 18., Währinger Gürtel 121/3, II/8.

Neskudla Rudolf, R k, 1906, 1925 Iglau, —, Theol. Univ., —, I, k, 20., Allerheiligenplatz 5, A 46=8=71, XX/7/11/17/18/23.

Nestbichler Hans, V, 1889, 1909 W 18, 1911 —, 9. März 1907, vh, k, 3., Barmherzigengasse 16/28, Ⓚ (Schw.), II/15.

Netouschek Karl, 1892, 1910 H, 1926 I alt, —, 26. Juli 1908, vh, k, 12., Ruckergasse 20, R 31=1=82 Z, XX/5.

Netter (Vrany) Paula, V, 1888, 1908 W 7 —, —, 24. März 1906, vh, k, 11., Kaiser-Ebersdorfer Straße 298, B 51-6-66, XI/12.

Netzer Karl, Sp, 1897, 1915 W, —, —, —, I, ev, 7., Kirchengasse 41, Ⓚ, XII/3.

Neubauer (Wittmann) Anna, V, 1898, 1917 W 19, —, —, 1. März 1917, vh, k, 9., Währinger Gürtel 164, XXI/8.

Neubauer Karl, V, 1895, 1915 W 21, —, —, 16. März 1914, vh, ak, 9., Sobieskigasse 23, 2/1/9, O, KTrK., XX/23.

Neubauer Norbert, V, 1891, 1911 W 3, —, —, 16. März 1910, vh, k, 7., Mariahilfer Straße 10, Stg. 2, B 36-1-56 U, III/4.

Neuber Franz, H, 1897, 1918 W, 1928, —, 7. Februar 1919, vh, k, 21., Afritschgasse 65, Ⓓ, O, KTrK., XXI/5.

Neuber (Holanek) Josefine, H, 1902, 1921 Brünn, 1927 III alt, —, 8. Oktober 1921, vh, k, 21., Afritschgasse 31, XXI/7.

Neuburger Arnold, Lt, 1886, 1905 W 3, —, —, 21. April 1903, vh, k, 20., Salzachstraße 31/13, eis. VK. m. Kr., Ⓚ, XXI/22.

Neudeck Anna, Hd, 1872, 1898 W, —, —, 17. März 1905, I, k, 3., Messenhausergasse 11/1/8, III/2.

Neudeck Marie, V, 1897, 1917 W 1, —, —, 1. März 1917, I, k, 13., Diabelligasse 1 a, XIII/4.

Neudecker (Pfragner) Berta, V, 1905, 1924 W 3, —, —, 4. November 1930, vh, k, 21., Brünner Straße 50, XXI/8.

Neudlinger Cäcilia, D, 1882, 1901 W 1, 1906 II alt, T, 1. März 1901 I, k, 9., Schlagergasse 4, VII/3.

Neugebauer (Kaminek) Erika, V (Sp), 1888, 1909 W, —, Jt, 27. Mai 1911, vh, k, 7., Kaiserstraße 86, XVI/4/8.

Neugebauer Franz, V, 1893, 1913 W 3, —, Gk, 1. August 1911, vh, ev, 3., Wassergasse 23, B 54-4-28, III/3.

Neugebauer (Weinwurm) Franziska, V, 1893, 1912 W 19, —, —, 28. November 1910, vh, k, 19., Heiligenstädter Straße 29, XIX/12.

Neugebauer Hermann, Dr., H, 1893, 1913 W 1921 II alt, —, 24. Februar 1919, vh, k, 19., Heiligenstädter Straße 29, O, XIX/5.

A. SCHLÖSINGER
Elektrische Schweißungen aller Arten
WIEN X,
Arsenal, Objekt 19
Telephon Nr. U-41-0-55

Neugebauer Karl, H, 1897, 1916 W 3, 1924 I alt, —, 13. Dezember 1918, I, k, 17., Hormayrgasse 3/7, Ø (Schw.), Ⓓ, KTrK., Ⓚ, XVII/4.

Neugebauer Karl, V, 1902, 1922 W 18, —, —, 18. Oktober 1930, vh, k, 18., Köhlergasse 16, XXI/6.

Neugebauer Wenzel, V, 1887, 1906 W, —, —, 30. Mai 1904, vh, konfl., 7., Kaiserstraße 86, XVIII/10.

Neuhauser Anna, V, 1896, 1915 W, —, —, 16. März 1914, I, k, 2., Castellezgasse 10, II/8.

Neuhauser Anton, V, 1894, 1913 W, —, —, 16. September 1912, vh, k, 8., Kupkagasse 4, VIII/8.

Neuhold Adolf, V, 1890, 1909 W 3, —, —, 17. Juli 1907, vh, k, Preßbaum 447, Siedlung, XVI/21.

Neuhs Theodora, V, 1891, 1911 W 1, —, —, 9. April 1910, I, k, 6., Mariahilfer Straße 19, Ⓚ, XV/5.

Neulinger (Bartik) Henriette, V, 1892, 1912 W 1, —, —, 16. September 1911, vh, k, 10., Favoritenstraße 170/11, R 14-2-39, X/34.

Neulinger Marie, Hd, 1878, —, 1908 V u. H, —, 21. August 1910, w, k, 10., Planetengasse 1, X/10/25/32.

Neulinger Stephan, H, 1895, 1914 W 3, 1930 III alt, Gk / H, 16. September 1912, vh, k, 10., Favoritenstraße 170, R 14-2-39, Ⓓ, KTrK., X/4.

Neumann Adolfine, Hd, 1881, —, —, —, 5. August 1903, I, k, 15., Pelzgasse 9, XVI/4.

Neumann Amalie, Hd, 1891, —, —, 1910 Hd, 9. September 1910, I, k, 21., Schloßhoferstraße 22, XXI/7.

Neumann Anton, V, 1890, 1909 W 1, 1912, —, 10. Juni 1907, vh, k, 2., Helmgasse 1/21, B 54-6-82, II/25.

Neumann Auguste, H, 1891, 1910 W 1, III alt, St / T, 15. Juni 1908, I, k, 3., Rennweg 33 a/15, B 50-7-78, IV/1.

Neumann (Stahl) Emma, V, 1892, 1912 W 1 St. Urs., —, —, 17. Oktober 1912, vh, k, 2., Heinestraße 1/17, II/26.

Neumann Hilde, Sd, 1897, 1916 Prag, 1930 Hf, —, 13. Jänner 1916, gt, k, 8., Neudeggergasse 8, Hi/5.

Neumann Johann, V, 1892, 1912 W 1, —, —, 12. April 1910, vh, k, 3., Ungargasse 3, II/29.

Neumann Käthe, O, 1885, 1905 W 1, —, —, 1. Jänner 1914, I, mos, 9., Grünentorgasse 17/10, II/16.

Neumann Margarete, H, 1897, 1917 W 17, 1923 H, —, 1. März 1913, I, k, 5., Pilgramgasse 8, X/8.

Neumann Rudolf, HilfsL, 1901, 1921 W 18, —, —, —, I, k, 18., Edelhofgasse 25/14, XIX/6.

Neumann (Fiala) Virginia, D (beurl.), 1883, 1902 G, 1912 III alt, E / Mf, 5. Dezember 1902, vh, k, 4., Rienößlgasse 13/8, A 38-5-68, III/7.

Neumayer (Wallenta) Hermine, V, 1900, 1919 W 19, —, 1925 Erzieh., 23. August 1921, vh, k, 3., Krummgasse 1 a/8, XI/2.

Neumayer Johann, V, 1887, 1906 P, —, —, 1. April 1904, vh, k, 12., Tivoligasse 29/5, XII/20.

Neumeister Marie, Hd, 1874, 1896 W, —, —, 25. Februar 1902, l, k, 8., Laudongasse 20/2, VIII/7/8, IX/8.

Neusatz Reinhold, HilfsL, 1912, 1931 W 1, —, —, —, l, k, 15., Wurmsergasse 41, VI/5.

Neuwirth (Uhl) Aloisia, V, 1888, 1907 W 1, —, —, 26. Juni 1906, vh, k, 3., Adamsgasse 3, X/21.

Neuwirth Antonie, Hd, 1875, —, 1904, —, 26. April 1907, l, k, 4., Preßgasse 5/10, III/8/23.

Neuwirth (Jelinek) Auguste, V, 1897, 1917 W 1, —, —, 6. September 1917, vh, k, 18., Schöffelgasse 6, VIII/4.

Neuwirth Johann, V, 1897, 1919 K, —, —, 24. Dezember 1919, vh, k, 18., Gentzgasse 45, 1/5/16, O, KTrK., Vrw. Med., XXI/16.

Nevole Sophie, Lt, 1886, 1905 Eger, 1909 I alt, —, 1. März 1903, l, k, 18., Währinger Gürtel 111/1/8, XVII/5.

Newald Ernst, V, 1887, 1906 F, —, —, 5. August 1906, vh, k, Langenzersdorf, Mühlen 88, slb. ⊘ (Schw.) 1, ⊘, KTrK., Ⓚ, XX/1.

Newijel Valerie, Dr., Sp, 1891, 1920 / 1921 / Univ. W, —, Mi, —, l, k, 4., Mittersteig 17, X/6.

Nezbeda August, V, 1895, 1915 W 1, —, H, 16. März 1914, vh, ak, 5., Margaretenstraße 46, X/13.

Nezold Albert, V, 1892, 1912 W 3, —, —, 5. August 1910, vh, k, 2., Böcklinstraße 90/9, B 57=9=83, Ⓚ, II/7.

Nezold (Hanke) Elsa, V, 1895, 1914 W 1, —, —, 20. Jänner 1913, g, k, 9., Lazarettgasse 9/2/26, B 42=3=24, XI/7.

Nezold (Schraml) Hermine, H, 1893, 1912 W 19, 1934 III neu, —, 30. September 1912, g, k, 13., Cranachstraße 11, XII/3.

Nezold (Kießwetter) Marie, V, 1894, 1913 W 1, —, —, 11. November 1912, g, k, 21., Schrickgasse 22, R 46=1=31 U, III/21.

Nicoladoni Leopold, H, 1892, 1912 W 1, 1933 IV neu, —, 27. März 1911, vh, k, 14., Hüttelsdorfer Straße 103, XIV/5.

Niederhofer Otto, R k, 1881, —, —, —, —, l, k, 18., Vinzenzgasse 3, R 60=6=21, ⊕ III., XVIII/5.

Niederhofer Rudolf, V, 1884, 1905 P, —, —, 4. April 1903, vh, k, 18., Simonygasse 2 a/8/5, ⊕ III., XVIII/15.

Niederhuemer Alois, V, 1892, 1911 W 18, —, —, 29. Juli 1909, vh, k, 18., Währinger Gürtel 61, XVIII/15.

Niederle (Schön) Marie, V, 1892, 1911 W 18, — —, 15. August 1911, vh, ak, 18., Herbeckstraße 22 a, R 60=4=64, XIX/7.

Niedermayr (Lazer) Wilhelmine, V, 1897, 1916 W 1, —, —, 16. September 1915, vh, k, 13., Bernbrunngasse 43, R 30=8=67, XIII/13.

Niemetz Oskar, V, 1889, 1909 W 21, —, —, 29. Juli 1907, vh, k, 5., Wiedner Hauptstraße 137/9, O, KTrK., Ⓚ, X/26.

CARL UEBERREUTER'SCHE
BUCHDRUCKEREI
und Schriftgießerei (M. Salzer)
IX., Pelikang. 1 u. Alserstr. 24
Fernsprecher A-29-5-85—87
Drucksorten aller Art, Werke, Zeitschriften sowie Kalender

Nießner Adolfine, V, 1897, 1917 W 1, —, —, 1. März 1917, l, k, 7., Seidengasse 34, B 39=106 L, VI/6.

Nießner Bruno, O, 1884, 1905 W 3, —, T f. Mittelsch. u. LBA., 18. Juni 1903, vh, k, 2., Schweidlgasse 13/8, Ⓚ, XXI/23.

Nießner Hermann, O, 1888, 1909 N, —, —, 23. April 1907, l, k, 13., Vitusgasse 1/2/5, O, XVII/17.

Nießner Josef, V, 1883, 1907 W 3, —, —, 1. Juli 1905, vh, k, 20., Wasnergasse 19/19, Ⓓ, O, KTrK., XX/19.

Nieter Philipp, O, 1890, 1909 N, —, —, 21. März 1907, vh, k, 21., Schwaigergasse 21, KTrK., Vrw. Med., XXI/28.

Nievelt Karl, V, 1896, 1915 W 18, —, —, 14. Jänner 1919, vh, k, Stockerau, Bahnhofstraße 5/2, ⊘, VK. III. Ⓓ, XXI/23.

Niggel Eduard, Sd, 1894, 1914 W 18, 1922 Hf, —, 24. Dezember 1919, vh, k, 18., Kreuzgasse 87, KTrK., Hi/7.

Niklas Karl, HilfsL, 1914, 1933 W 1, —, —, —, l, k, 21., Prager Straße 8/10, XXI/1.

Nikowitsch Johann, Lt, 1887, 1907 W 21, —, —, 16. April 1915, vh, k, 14., Meinhartsdorfergasse 3/22, XV/6.

Nimführ Margarete, HilfsL, 1906, 1929 W, —, —, —, l, k, 7., Mentergasse 1, XVI/4.

Nirnberger Leopold, Lt, 1887, 1906 W 18, —, —, 19. April 1904, vh, k, 17., Urbangasse 3, B 49=4=85, XVIII/14.

Nißl Johann, V, 1896, 1915 W 1, —, —, 18. Dezember 1918, vh, k, 21., Varnhagengasse 16, slb. ⊘ (Schw.), ⊘ (Schw.), O, KTrK., Ⓚ, eis. Kr. II., XXI/22.

Nißl (Cagal) Rosa, V, 1890, 1912 W 7, —, —, 7. Oktober 1912, vh, k, 21., Varnhagengasse 16/9, XXI/17.

Nißler Leopold, V, 1887, 1906 K, —, —, 18. Februar 1904, vh, k, 14., Märzstraße 61, XIV/12.

Nißler (Prohaska) Maria, V, 1894, 1913 W 1, —, St, 25. September 1912, vh, k, 14., Märzstraße 61/1/7, XIV/1.

Nitsche Adolf, H, 1894, 1914 W 1, 1923 II alt, Ef, 16. September 1912, vh, k, 12., Gaudenzdorfer Gürtel 11/4, O, KTrK., X/4.

JAKOB HÄUSERMANN

Armaturen- und Metallwarenfabrik

WIEN VI, Bürgerspitalgasse 20

Gründungsjahr 1881 Telephon B-27-2-11

Erzeugung aller Armaturen für Gas-, Wasser-, Dampf-, Heizungs-, Klosett- und Badearmaturen. **Neuheit: Wassersparendes Druckspülklosett „Globus".** Übernahme aller Arten Reparaturen und Neuanfertigungen nach Maß oder Skizze.

Exakte Ausführung! Prompte Lieferung!

Nitsche (Ullrich) Hermine, V, 1895, 1914 W 8, —, —, 13. Jänner 1913, vh, k, 18., Gentzgasse 117, XVIII/13.

Nitsche Maria, V, 1897, 1918 W 17, —, —, 8. Oktober 1918, I, k, 17., Blumengasse 61, XVII/6.

Nitsche Valerie, O, 1879, 1903 Brünn, —, —, 2. Februar 1903, I, k, 18., Gentzgasse 115/1/1/7, R 60-1-24, XVIII/12.

Nittel Ottelia, D, 1881, 1901 W 8, 1906 I alt, —, 6. März 1901, I, k, 16., Thaliastraße 13, 3/2/19, XIV/2.

Noder Julius, O, 1884, 1903 P, —, —, 7. April 1901, vh, k, 8., Florianigasse 36, III/13.

Noha Hanns, H, 1896, 1915 W 1, 1924 I alt, —, 21. März 1914, vh, k, 4., Maierhofgasse 7/2/14, ⊗, XVI/5.

Nohel Gustav, R ak, 1890, 1913 Weidenau, —, —, —, vh, ak, 1., Wipplingerstraße 8, III/13.

Noltsch Karoline, H, 1887, 1906 W 1, 1917 III alt, —, 17. Februar 1905, I, k, 13., Biraghigasse 67, XV/4.

Noltsch Wilhelmine, V, 1890, 1909 W 7, —, —, 3. Dezember 1908, I, k, 13., Biraghigasse 67, XVI/20.

Norbert Julius, O, 1882, 1903 W 3, 1905, —, 4. Mai 1901, vh, k, Hadersdorf-Weidlingau, Czedikgasse 3, XIII/15.

Normann (Navratil-Groer) Auguste, V, 1898, 1918 W 1, —, —, 1. September 1918, g, ak, 21., Schöpfleuthnergasse 27, XXI/9.

Normann Bernardine, H, 1887, 1906 Olmütz, 1912 I alt, St, 24. März 1904, I, k, Deutsch-Wagram, Michael-Wieland-Straße 46, XXI/8.

Noßberger (Schosserer) Sophie, H, 1891, 1910 W 8, I alt, —, 21. November 1909, vh, k, 4., Radeckgasse 7/3/21, IV/1.

Notz Johann, V, 1890, 1910 K, —, —, 1908, vh, k, Korneuburg, Hovengasse 8, XXI/12.

Novak Anna, V, 1883, 1904 W 1, —, —, 7. Juni 1903, I, k, 8., Langegasse 24, VII/8.

Novak (Blaha) Emilie, V, 1895, 1915 K, —, —, 16. März 1914, vh, k, Klosterneuburg, Hölzlgasse 61, XX/20.

Novak Josef, V, 1885, 1905 W 18, —, —, 14. Juli 1903, vh, k, 1., Doblhoffgasse 9/12, VII/6.

Novotny Johann, HilfsL, 1911, 1932 W 18, —, —, —, I, k, 16., Lorenz-Mandl-Gasse 65, XVI/13.

Novotny Josef, Sp (M), 1909, 1927, —, Mi / E, —, I, k, 16., Franz-Eichert-Weg 10, XVI/13.

Novotny Karl, R k, 1888, —, —, —, —, I, k, 2., Nepomukgasse 1, R 49-8-11, II/1.

Novotny Karl, HilfsL, 1909, 1929 W 1, —, —, —, I, k, 17., Dornerplatz 13/12, XVII/4.

Novottny Karl, R k, 1888, 1907 W 3, —, —, —, I, k, 2., Nepomukgasse 1. ⊗, II/12/17.

Novy Franz, HilfsL, 1910, 1930 W 3, —, —, —, I, k, 10., Laaer Straße 16—20/5/4/16, X/7.

Nowacek Robert, V, 1890, 1909 F, —, —, 6. April 1907, vh, k, 6., Matrosengasse 8, eis. VK. (Bd.), XIV/7.

Nowak Hugo, V, 1887, 1908 Brünn, —, —, 3. April 1906, vh, k, 3., Dietrichgasse 3, III/21.

Nowak Karl, V, 1896, 1915 W 3, —, —, 9. Dezember 1918, vh, k, 21., Jedleseer Straße 94, 23/4/18, XXI/23.

Nowak (König) Marianne, V, 1889, 1910 W 1, —, —, 25. März 1909, vh, k, 3., Dietrichgasse 3/1, III/19.

Nowakowski Elfriede, HilfsL, 1908, 1929 W 1, —, —, —, I, k, 9., Hörlgasse 15, XVI/21.

Nowohradsky Otto, V, 1887, 1906 P, —, —, 15. März 1904, vh, k, Weidling, Dehmgasse 10, XIX/13.

Nowotny Ignaz, R k, 1883, 1903 H, —, —, 1. März 1905, I, k, 10., Keplerplatz 8, X/4.

Nowotny Margarete, V, 1896, 1915 W. 1917, Mf, 16. März 1914, I, k, 12., Elisabeth-Allee 12, XII/13.

Nowotny Maria, V, 1899, 1918 W 1, —, —, 1. September 1918, I, k, 3., Juchgasse 38, B 50-1-19, XI/13.

Nowotny Wilhelm, D, 1887, 1907 W 3, 1914 I alt, —, 14. April 1905, vh, k, 19., Cobenzlgasse 126, KTrK., XIX/5.

Nowotny Wilhelm, V, 1894, 1914 F, —, Ef, 21. September 1912, vh, ev, 21., Jedleseer Straße 94/14/2/16, XVII/17.

Nürnberger Leopoldine, HilfsL, 1910, 1931 W, —, —, —, I, k, 2., Springergasse 16, II/6.

Nurrer (Hieber) Berta, V, 1897, 1917 W, —, Hauswirtsch., 1. März 1917, vh, k, 7., Seidengasse 37, XII/1.

Nurrer Otto, V, 1896, 1915 W 3, —, —, 7. Jänner 1919, vh, k, 7., Seidengasse 37, ⊘ (Schw.), O, KTrK., XIV/7.

Nußbaum Janina, R mos, 1907, 1928 W 2, — jüd. R.-Sem., —, I, mos, 15., Stutterheimstraße 8/5, Hi/3, VI/2/5/6/7.

Nußbaum Wilhelm, O, 1889, 1908 W 3, —, —, 22. Oktober 1906, vh, k, 13., Einwanggasse 27/9, R 39-8-72, Ⓓ, ⊗ (Schw.), XIII/13.

Nutzer (Dürrmayr) Auguste, V, 1896, 1915 Bielitz, —, —, 16. März 1914, vh, k, 19., Gymnasiumstraße 60 a/7, I/3.

Nutzer Walter, V, 1890, 1910 W 18, —, —, 11. Mai 1908, vh, k, 19., Gymnasiumstraße 60 a, IX/10.

Obendorfer Heinrich, D / als prov. BSInsp. in Verw., 1887, 1906 W, 1913 I, —, 22. März 1904, vh, k, 14., Kürnbergergasse 1/6, R 38-8-76, VIII/3.

Obendorfer Helene, V, 1884, 1911 W 7, —, —, 25. Februar 1911, I, k, 12., Meidlinger Hauptstraße 28, XII/22.

Ober Josef, R k, 1904, 1924 H, —, —, —, I, k, 6., Windmühlgasse 3, VI/4.

Oberhammer Ernst, Dr., prov. L, 1905, 1924 W 3, 1933 II neu, 1932 Dokt.-Dipl., —, vh, k, 4., Wiedner Gürtel 62, X/10.

Oberhuber Matthäus, Kurat, R ak, 1883, 1905 S (MS), —, 1909 theol. Fak., —, vh, ak, 13., Märzstraße 132/1/27, II/25, XX/15, XVI/1/21.

Obermann Hermine, V, 1885, 1905 W 1, —, —, 10. März 1904, I, k, 6., Wallgasse 13/1/19, X/24.

Obermayer Katharina, Hd, 1877, —, —, 1905 Hd, 1. März 1909, I, k, 21., Schenkendorfgasse 37, XXI/7.

Obermayer (Müller) Margarete, V, 1897, 1916 W 7, —, —, 20. September 1915, vh, k, 9., Servitengasse 10, XXI/28.

Obermüller Hedwig, AL, 1883, 1910, 1910, —, 14. August 1911, I, k, 18., Theresiengasse 68/9, XVIII/5.

Oberzeller Aloisia, V, 1893, 1913 W 19, —, —, 31. Mai 1916, I, k, 19., Silbergasse 38, XIX/4.

Oberzeller Josef, V, 1907, 1928 W 3, —, —, 7. Jänner 1931, vh, k, 6., Grabnergasse 8/4, X/9.

Obott Margarete, HilfsL, 1902, 1921 W, 1927, —, —, I, k, 13., Hietzinger Hauptstraße 136/1, XIII/14.

Obrist (Geiger) Anna, V, 1897, 1917 V, —, 1919 Lehrbef. f. WS, 15. Juli 1915, vh, k, 13., Einsiedeleigasse 45, XIII/27.

Obrist Anton, Dr., H, 1888, 1918 W, 1926 I alt, —, 24. Dezember 1919, vh, k, 13., Einsiedeleigasse 45, XIII/5.

Oehl (Pich) Hermine, Lt, 1875, 1897 W 8, —, —, 2. Juli 1897, w, k, 6., Luftbadgasse 11/8, Ⓚ VI/7.

Oehler Franz, H, 1891, 1911 Bielitz, 1923 I alt, St, 11. Dezember 1909, vh, ev, 3., Baumgasse 28, B 54-4-59, III/4.

Oehler Viktor, V, 1891, 1910 W 3, —, —, 21. März 1908, I, k, 3., Erdberger Lände 10 Ⓚ, XI/5.

Oehring Rosa, V, 1886, 1906 W 1, —, —, 27. Februar 1906, I, k, 12., Kobingergasse 2, XII/22.

Oertl (Kopper) Ottilie, V, 1891, 1912 W 1, 1916, —, 16. September 1912, vh, k, 12., Palmgasse 6, 1/4, R 39-4-72, XV/7.

Oesterreicher Johannes, R k, 1904, 1922 Olmütz, —, —, —, I, k, 4., Paulanergasse 6, U 49-7-56, IV/8.

Offenhäuser Friedrich, R k, 1888, 1907 Kalksburg, 1923 Tf, —, 15. März 1909, I, k, Mauer, Wiener Straße 33, K/1, Schw/2.

Ogrin Rosina, V, 1895, 1914 W 7, —, —, 18. Jänner 1913, vh, k, 6., Webgasse 13/7, A 31-3-40, XII/6.

Luster- und Metallwarenfabrik

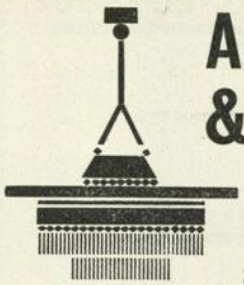

Alois Pragan & Bruder

Gesellschaft m. b. H.

Wien VII.

Schottenfeldgasse 69/71

Ohmeyer Christoph, V, 1885, 1906 W 18, —, —, 21. Mai 1904, I, k, Gablitz, Brauhausgasse 29 a, Ø (Schw.), Ⓘ, Ⓜ, KTrK., Vrw. Med., XIV/15.

Ohrfandl (Ferstl) Eleonore, Hd, 1880, —, —, —, 25. März 1903, w, k, 3., Landstraßer Gürtel 23, III/8.

Oláh Marie, R ev, 1904, 1924 W 1, 1924 R, —, —, I, ev, 5., Embelgasse 69/13, III/6, V/4, XIII/3/11, XIV/18.

Olbort Flora, V, 1898, 1917 E, —, —, 1. März 1917, I, k, Oberlaa 118, X/21.

Olbrich (Dirnböck) Johanna, V, 1891, 1910 W 7, —, —, 26. Jänner 1910, vh, k, 8., Josefstädter Straße 30/16, A 24-8-22, XVI/20.

Olbrich Karl, HilfsL, 1906, 1932 W 1, —, —, —, I, k, 7., Kandlgasse 44/2/22, VII/5.

Oliva Anna, V, 1898, 1917 W, —, —, 1. März 1917, I, k, 21., Brünner Straße 4/1/2, XXI/2.

Olivier Richard, V, 1905, 1924 W 1, —, —, 7. Jänner 1931, I, k, 4., Taubstummengasse 7—9, XIII/6.

Öllerer Anton, Dr., H, 1895, 1913 P, 1917 I alt, phil. Dokt., 1. Mai 1911, I, k, Neulengbach, Gr. Weinberg 22, XIII/6.

Omann (Kollmann) Katharina, Hd, 1871, —, —, —, 6. August 1905, g, k, 9., Tendlerweg 11/16, XII/6.

Onz Karl, H, 1898, 1917 W 1, III alt, T / H, 26. August 1917, vh, k, 19., Heiligenstädter Straße 92, Stg. 88, VIII/3.

Opawsky Aloisia, Hd, 1874, —, 1910 K, —, 13. Oktober 1906, I, k, 6., Webgasse 20/6, VI/2.

Opitz Friedrich, H, 1894, 1914 W 18, 1925 II alt, —, 16. September 1912, vh, k, 16., Lindauergasse 28, Ⓚ (Schw.), XVI/12.

Oppel (Marschner) Anna, V, 1897, 1916 W 8, —, —, 15. September 1915, vh, k, 4., Wiedner Gürtel 38/9/2/11, X/17.

Oppolzer Josef, H, 1894, 1913 Mies, 1925 III alt, —, 23. April 1913, vh, k, 13., Pachmanngasse 2/1/14, Ⓓ, O, KTrK., Vrw. Med., XIII/7.

Orgonas Pauline, H, 1886, 1905 S, 1914 I alt, 1907 E, 18. Jänner 1911, I, k, 9., Fuchsthallergasse 12/3/34, XX/2.

Orth Hermine, H, 1899, 1918 W, 1932 V neu, —, 7. November 1918, I, k, 5., Margaretenplatz 4/13, X/3.

BLECHINGER & LEYKAUF

EMPFIEHLT SICH FÜR ANFERTIGUNG VON TIEFDRUCKEN, HELIOGRAVUREN, EX-LIBRIS, GEDENKBILDER. AUSLIEFERUNG VON FARBIGEN FACSIMILEDRUCKEN, FOLIOFORMAT „ALTE MEISTER" USW.

WIEN IX, BOLTZMANNG. 18 / TEL. A-16-2-51

Ortner Leo, R k, 1895, 1916 Gymn.-Mat., —, —, —, I, k, 9., Servitengasse 9, IX/3.

Ortner Raimund, D, 1888, 1907 P, 1920 Hf / 1929 IV neu, H, 30. Juli 1905, vh, k, 18., Semperstraße 58, Hi/9.

Oschtzadal Helene, V, 1879, 1901 W 1, —, —, 11. Juli 1902, I, k, 1., Nikolaigasse 1, II/30.

Ossadnik (Senger) Marie, V, 1892, 1912 V, 1915 VS., —, 14. Juni 1910, vh, k, 19., Boschstraße 7, Stg. 38/1, XX/16.

Ossinger Georgine, H, 1879, 1897 W, —, —, 10. Februar 1905, I, k, 9., Währinger Gürtel 152/13, XVIII/10/12/13/15.

Oster Johann, Sd, 1887, 1906 W 3, 1926 Tf / 1933 IV neu, —, 20. März 1904, vh, k, 19., Hackhofergasse 13, Schw/1.

Österreicher Hermine, Dr., V, 1896, 1916 W 7, —, —, 16. September 1915, I, k, 13., Biraghigasse 39, XIII/8.

Österreicher Wilhelmine, Hd, 1887, —, —, 1906 Hd, 8. Oktober 1910, I, k, 19., Leidesdorfgasse 3 a, Stg. 15, XIX/4.

Ostreil Ernestine, Hd, 1889, —, —, 1908 Hd, 12. Februar 1912, I, k, 13., Hietzinger Hauptstraße 136, R 32-6-64, XIII/6.

Östreicher Ada, Hd, 1877, —, —, Hd, 29. Dezember 1900, I, k, 5., Schönbrunner Straße 107/1/17, ⊗, V/6/12, Tsch/2.

Ostrihanský (Brandstetter) Anna, V, 1894, 1915 W 7, —, —, 16. März 1914, vh, k, 14., Geibelgasse 15, XIV/4.

Ostrihanský Otto, H, 1895, 1915 W 1. 1924 III alt, —, 28. März 1914, vh, k, 14., Geibelgasse 15/2/22, XIV/3.

Oszczity Josef Thomas, HilfsL, 1912, 1931 W, —, —, —, I, k, 10., Senefeldergasse 49/1/6, X/20.

Oth Marianne, H, 1895, 1914 G, —, Mittelsch.-Mat., 15. September 1912, I, k, 6., Strohmaiergasse IV/20, X/8.

Otruba Wladimir, H, 1887, 1908 F, 1915 II alt, —, 8. März 1906, vh, k, 5., Margaretenstraße 145, VII/4.

Ott Josef, V, 1898, 1916 W 1, —, —, 24. Dezember 1919, vh, k, 12., Ulmenhof, Stg. 23/1/7, KTrK., X/15.

Ott Rudolf, V, 1892, 1911 W 18, —, —, 24. Oktober 1909, vh, k, 19., Hardtgasse 9/3, XIX/6.

Ott Theodor, H, 1897, 1916 L, 1930 II neu, G, 3. Juli 1914, I, k, 13., Veitingergasse 6, XIII/12.

Otte Edmund, V, 1897, 1918 W 21, II neu, —, 1. September 1918, vh, k, 19., Heiligenstädter Straße 82/30/1, ⊗, XIX/2.

Ottinger Josef, R k, 1886, —, —, —, —, I, k, 10., Buchengasse 108, R 12-7-85, III/3.

Ottmaier Franz, H, 1896, 1915 W 1, 1928 I alt, —, 14. Jänner 1920, I, k, 8., Langegasse 16, ⊘ (Schw.), Ⓓ, O, ⊗ (Schw.), XVI/12.

Otto Hedwig, H, 1893, 1916 W 1, 1922 III alt, —, 27. September 1915, I, k, 4., Schäffergasse 19, X/10.

Otto Hilda, H, 1890, 1910 W 1, 1915 I alt, —, 2. April 1909, I, k, 12., Siedlung Esparsette, Brunnerweg 5, R 14-4-84, X/4.

Ovčarič Amanda, V, 1889, 1910 W 7, —, —, 8. November 1910, I, k, 12., Bischoffgasse 29/3, XII/15.

Ovesny Hermine, H, 1895, 1916 W, 1922 I alt, —, 16. September 1915, I, k, 12., Schwenkgasse 50/1/8, XVII/5.

Pabisch Ernst, HilfsL, 1911, 1932 W 18, —, —, 3. November 1934, I, k, 13., Iheringgasse 17, XII/18.

Pabisch Johann, V, 1896, 1916 W 1, —, —, 26. September 1915, I, k, 9., Spitalgasse 25/17, VI/3.

Pabisch Mathilde, Hd, 1894, —, 1913 W Hd, —, 4. Mai 1912, I, k, 9., Spitalgasse 25, I/2.

Pach (Weidner) Hermine, V, 1896, 1915 W 1, —, —, 16. März 1914, vh, k, Weidling bei Klosterneuburg, Feldergasse 35, ⊗, XX/19.

Pachta Margarete, V, 1899, 1918 W 7, —, —, 7. Oktober 1918, vh, k, 5., Ramperstorffergasse 23, X/26.

Pacolt Ernst, HilfsL, 1912, 1933 W 18, —, —, I, k, 9., Nußdorfer Straße 59, IX/12.

Paigl Franz, H, 1890, 1909 F, 1923 I alt, —, 23. März 1907, vh, k, 10., Am Wasserturm 5, silb. EZ. v. Rot. Kr., X/2.

Paintl Albert, Lt, 1891, 1912 W 3, 1925 III alt, —, 25. August 1910, I, k, 3., Rasumoffskygasse 4, linke Stiege, Tür 25, XVIII/3.

Paleczek (Hillenbrand) Emilie, V, 1889, 1909 W 1, —, —, 26. Oktober 1908, vh, k, 8., Sanettygasse 4/5, X/24.

Palfinger Friedrich, V, 1889, 1908 L, —, —, 1. Jänner 1906, vh, k, 16., Neulerchenfelder Straße 9/7, ⊘, Ⓓ, O, eis. Kr. II., ⊗, XX/1.

Palisa Florentine, Hd, 1877, —, 1903, —, 28. Februar 1908, I, k, 18., Gentzgasse 130/8, II/5.

Pall Alois, JDr., D, 1884, 1903 Brünn, 1907, Dr. iur. utriusque / Sp / Reifepr. f. Gymn., 17. März 1901, vh, k, 12., Wilhelmstraße 41, silb. ⊘ (Schw.), ⊘ (Schw.), KTrK., Vrw. Med., ⊗, ung. ⊗, Ehrenkreuz d. deutsch. Legion, XII/1.

Palzer Alfred, D, 1888, 1906 W 3, 1920 Hf. —, 20. März 1904, vh, k, 14., Rauchfangkehrergasse 6, Hi/10.

Pandura Franz, O, 1886, 1906 W 3, —, —, 20. März 1904, w, k, 20., Karl-Meißl-Straße 5, XXI/14.

Panek Berta, Hd, 1890, 1908 W 1, —, —, 1. September 1910, I, k, 8., Kochgasse 25, XII/9, 18/22.

Pankratz Olga, V, 1883, 1903 W 8, —, —, 24. November 1901, I, k, 17., Veronikagasse 36, XVI/24.

Panosch Otto, O, 1890, 1909 W 21, 1912, Mf, 1. April 1907, w, k, 4., Karolinengasse 26/1/7, Ⓓ, KTrK., XIV/16.

Pant Johann, R k, 1888, 1907 Kremsier, —, —, 1. März 1909, I, k, 6., Webgasse 22/1/8 a, XII/6.

Papik Emmerich, V, 1886, 1906 W 3, —, —, 25. Jänner 1905, I, k, 12.. Hetzendorfer Straße 149, XII/19.

Paradeiser Karl, Dr., HilfsL f. MS, 1907, —, —, LD (MS) / L (HS), —, I, k, 5., Margaretenstraße 113/2/6, XIV/1/7.

Part Franz, HilfsL, 1911, 1930 W 3, —, —, 3. November 1934, I, k, 14., Fenzlgasse 22, XIV/19.

Part Johann, HilfsL, 1909, 1929 W 3, —. 1933 Reifepr. f. MS, —, I, k, 14., Fenzlgasse 22, XIII/11/29.

Part Karl, HilfsL, 1912, 1932 W 1, —, —, —, I, k, 14., Fenzlgasse 22/1/16, XIV/8.

Partilla (Kaufmann) Marie, H, 1894, 1914 K, 1920 III alt, —, 18. Jänner 1913, vh, k, 9., Dreihackengasse 10/2/12, A 10-0-57, XX/2.

Partl Max, V, 1893, 1912 W 1, —, —, 16. März 1910, vh, k, 4., Schönburgstraße 50, ✠ (Bd.), X/27.

Partsch (Pils) Margarete, V, 1890, 1911 W 7, —, —, 16. März 1910, vh, k, 18., Simonygasse 2/1/15, R 60-4-14, XVIII/12.

Parzer Amalie, Hd, 1885, —, —, —, 7. Dezember 1905, I, k, 18., Währinger Straße 120, IX/1.

Parzer Marie, V, 1884, 1903 W 8, —, Staatspr. f. Klav., 28. Jänner 1902, I, k, 18., Währinger Straße 120, IX/11.

Pascher Hermine, V, 1897, 1916 W 1, —, —, 16. September 1915, I, k, Mauer, Anton-Krieger-Gasse 36, XIII/31.

Paß (Eckhart) Karoline, V, 1890, 1909 W 7, —, —, 6. April 1908, vh, k, 13., Firmiangasse 32, U 32-8-96, XIII/17.

Passieka, P. Franz, R k, 1885, 1906 Friedeck, —, —, —, I, k, 8., Piaristengasse 43, B 28-3-14, VIII/3/6.

Pata Konrad, H, 1893, 1912 W 1, 1919 III alt, —, 16. März 1910, I, k, 2., Praterstraße 39/7, II/7.

Patat Maximilian, HilfsL, 1907, 1927 W 1, —, —, —, vh, k, 5., Rüdigergasse 19/10, V/11.

Patek Anton, H, 1897, 1916 W 1, 1928 I alt, —, 29. August 1918, vh, ev, 5., Bacherplatz 14, X/2.

Patek (vw. Reich, geb. Kautzky) Paula, H, 1897, 1916 Leitmeritz, 1928 II alt, —, 20. November 1915, vh, ev, 5., Bacherplatz 14, XI/2.

Patloch Josef, Lt, 1890, 1909 W 1, 1911, 1922, 7. März 1907, vh, k, 11., Lorystraße 17/1, Ⓓ, Ⓚ (Schw.), Tsch/5.

Patzak Ernst, R k, 1886, 1905 H, —, —, 1. März 1907, I, k, 16., Ottakringer Straße 215, XVI/6.

Patzner Raimund, V, 1898, 1919 W 18, —, —, 4. April 1919, vh, k, 17., Weidmanngasse 38/7, VIII/1.

Pauer Adelheid, V, 1895, 1915 W, —, —, 25. Oktober 1915, I, k, 18., Herbeckstraße 75, Stg. 5, R 63-2-41, XX/6.

Pauer Therese, V, 1894, 1914 W 8, —, —, 1. Juni 1916, I, k, 18., Herbeckstraße 75, R 63-2-41, XXI/13.

Pauernfeindt Felizitas, V, 1901, 1922 W 1, 1933 Skr, —, 28. Februar 1930, I, k, 13., Freyenturmgasse 18, K/1.

Paula Hermann, V, 1894, 1914 Freistadt, 1924 II, —, 1. März 1919, vh, k, 6., Dürergasse 9/6, A 36-3-91, XII/2.

Pauli (Kleisner) Elvira, V, 1889, 1911 S, —, —, 1910, w, k, 20., Klosterneuburger Straße 10, XX/13.

Paulovits Konstanze, H, 1886, 1905 W 1, 1909 II alt, 1906 T, 27. Mai 1904, I, k, 8., Hernalser Gürtel 2, B 27-7-20, VIII/2.

Paulovits Marie, H, 1887, 1906 W 1, I alt, —, 16. März 1905, I, k, 3., Metternichgasse 2/17, IV/1.

Paulus Stephanie, H, 1885, 1905 Olmütz, 1914 III alt, —, 25. August 1904, I, k, 13., Antaeusgasse 19, XV/2.

Paungartner Franz, V, 1890, 1910 W 3, —, Mf, 1. September 1908, I, k, 16., Arnethgasse 50, Ⓚ, XVI/29.

Pausa (Jarosch) Margarete, V, 1889, 1908 W 1, —, —, 23. Oktober 1906, vh, k, 7., Kandlgasse 4/2, B 39-0-03, XVI/33.

Pauß Ottilie, HilfsL, 1911, 1930 W 1, —, —, —, I, k, 16., Gaullachergasse 12, XVI/21.

Pavlista (Matzke) Anna, V, 1898, 1918 W 1, —, —, 23. September 1918, vh, k, 12., Wienerbergstraße 20, Stg. 1, XII/4.

Pinsel, Bürsten u. Drahtbürsten

J. B. ALLERTSHAMMER SÖHNE

Wien VI, Linke Wienzeile 12 • Tel. B-28-301

Gegründet 1872

Spezialisten in Maßstäben aller Art, Bandmaßen, Wasserwaagen

Pavlista Franz, V, 1895, 1914 W 3, —, —, 16. September 1912, vh, k, 12., Wienerbergstraße 20/1/4/11, ⌀ (Schw.), Ⓓ, KTrK., Vrw. Med., Ⓚ, XII/18.

Paweletz Ernst, Sd, 1896, 1919 W, 1925 Sp, —, 1. April 1919, vh, ak, 6., Webgasse 22, O, KTrK., V/5/13.

Pawelka Johann, H, 1895, 1915 W 1, 1930 II neu, —, 29. Oktober 1919, I, k, 12., Wertheimsteingasse 23, XII/5.

Pawlicky (Stiasny) Christine, V, 1898, 1917 K, —, —, 7. April 1917, g, ev, 3., Barichgasse 8/6, II/21.

Pawlik Franz, HilfsL, 1901, 1932 W, —, —, —, vh, k, 8., Lenaugasse 11/1/10, VIII/5.

Pawlik Hermine, Lt, 1887, 1907 W 8, 1912 III alt, —, 1. März 1906, I, k, 7., Burggasse 46/1/3/17, III/2.

Payr Josef, V, Vi, 1895, 1915 P, —, Mſ / Vi / Kl / Komp., 29. November 1918, vh, k, 3., Invalidenstraße 13, Ⓓ, O 1, KTrK., Vrw. Med., XX/8.

Pazdera Franz, V, 1900, 1919 Brünn, —, —, 6. Februar 1922, vh, k, Mödling, Weißes-Kreuz-Gasse 30/1/2, XII/12.

Pech Marie, Hd, 1876, 1896 W, —, —, 5. Oktober 1900, I, k, 4., Lambrechtgasse 9/2/15, IV/7.

Pechatſchek Otto, V, 1886, 1906 W 18, —, Gk / Bürgerkunde, 9. März 1904, vh, k, 13., Astgasse 8/8, A 53-3-70, ✠, O, KTrK., Vrw. Med. 1, Ⓚ (Schw.), ung. Ⓚ (Schw.), VII/8.

Pechatſchek Wolfgang, V, 1894, 1913 W 1, —, —, 16. September 1912, vh, k, 7., Burggasse 63, XVI/21.

Pechau Claudine, H, 1881, 1914 W 8, 1918 I alt, F, 15. März 1913, I, k, 3., Salesianergasse 8, U 17-6-66, XI/2.

Pecher (Kraus) Emilie, V, 1897, 1916 W 1, —, 1918 Lehrbef. f. V, 4. Oktober 1915, vh, k, 18., Gentzgasse 52, VIII/2.

Pechinger (Daxelberger) Anna, V, 1897, 1917 W 19, —, —, 1. März 1917, vh, k, 19., Sollingergasse 36, B 16-7-46, XX/9.

Pechtold (Handler) Gertrude, V, 1898, 1918 W 7, —, —, 7. September 1918, vh, k, 12., Theresienbadgasse 1, XII/18.

Konrad Pitsch
GROSS-BUCHBINDEREI
WIEN, 9. BEZIRK
SOBIESKYGASSE 27
ÜBERNAHME ALLER BUCHBINDERARBEITEN FÜR BUCHDRUCKEREIEN UND VERLAGSANSTALTEN, ÄMTER, SOWIE BIBLIOTHEKSEINBÄNDEN
TELEPHON A-17-4-71 - GEGR. 1864

Peck Gerta, HilfsL, 1903, 1922 W 1, —, 1928 Reifepr. Realgymn., 30. Jänner 1934, I, k, 18., Staudgasse 3/22, XXI/17.

Pegger (Trefny) Marie, H, 1882, 1912 Czernowitz, 1920 I alt, F, 4. Jänner 1912, vh, k, 3., Marxergasse 24/7, B 56-8-98, V/6.

Pegna Anna, H, 1891, 1910 W 1, 1913 I alt, —, 26. Oktober 1909, I, k, 5., Bräuhausgasse 49, VII/2.

Pehm Auguste, H, 1892, 1911 W 19, 1919 I alt, —, 16. März 1911, I, k, 2., Obere Augartenstraße 8/6, XX/4.

Pehn Adele, V, 1892, 1912 W, —, —, 16. März 1911, vh, k, 10., Laaer Straße 171, Ⓚ, X/26.

Pehn Marie, V, 1897, 1917 W 1, —, —, 1. März 1917, I, k, 10., Laaer Straße 171, Ⓚ, X/26.

Peikert Ida, Sd, 1891, 1912 W 8, 1923 Tſ, —, 12. Juni 1912, I, k, 6., Capistrangasse 3, Schw/1.

Peintinger Rosa, H, 1897, 1917 W, I alt, —, 21. März 1917, I, k, 19., Grinzinger Straße 26, XX/6.

Peißer Anna, Hd, 1886, 1905 W 1, —, —, 25. Mai 1911, I, k, 3., Hafengasse 2/1/5, XX/2.

Peitlſchmidt Stephanie, H, 1889, 1910 W 1, 1927 III alt, —, 23. März 1909, I, k, 2., Ausſtellungsstraße 17, II/2.

Pekarek Anton, D, 1885, 1903 W 3, 1911 I alt, —, 28. Mai 1901, vh, k, 4., Mostgasse 5, A 37-7-70, ⊕ II., V/1.

Pelikan Bianka, H, 1896, 1917 W 17, 1930 I alt, —, 12. März 1917, I, k, 18., Gersthofer Straße 15/8, R 63-4-24, XVI/14.

Pelikan Josefine, Lt, 1883, 1904 W 1, Hf, —, 7. Mai 1902, I, k, 21., Floridsdorfer Hauptstraße 16, A 60-702, XXI/19.

Pelz Karl, V, 1897, 1916 W 3, —, —, 24. Dezember 1919, vh, k, 5., Siebenbrunnenfeldgasse 26, X/31.

Pelzer Richard, V, 1895, 1914 W 3, —, —, 16. September 1912, vh, k, 13., Sandrockgasse 5, Ⓓ, KTrK., XIII/6.

Pemmer Hans, D, 1886, 1905 W 3, 1915 I alt, —, 12. September 1903, w, k, 3., Juchgasse 8, U 18-6-53, XIV/7.

Pemp Maria, H, 1889, 1903 W 1, 1913 III alt, —, 20. März 1906, I, freirelig., 11., Pachmayergasse 3, XI/2.

Pencik Karl, H, 1897, 1916 W 1, 1932 I neu, —, 23. Jänner 1919, I, k, 4., Schönburggasse 18, X/2.

Pendl Marie, V, 1895, 1915 W 19, —, —, 16. März 1914, I, k, 8., Florianigasse 7/5, B 46-5-75, II/28.

Perasſo (Kapeller) Hermine, R ev, 1891, —, —, 1925 Rel.-Pr., —, g, ev, 6., Stumpergasse 35, X/25/33, XIII/14.

Perger Johann, HilfsL, 1913, 1933 W 18, —, —, —, I, k, 17., Hernalser Hauptstraße 84/10, XVII/4.

Peringer Marie, H, 1883, 1908 W 1, 1913 II alt, T, 18. Mai 1906, I, k, 16., Thaliastraße 86/1/6, Ⓚ, XVI/14.

Perko Margarete, V, 1890, 1910 W 1, —, —, 1. September 1910, I, k, 3., Seidlgasse 33, III/19.

Pernold Helene, H, 1895, 1915 W, 1923 I alt, —, 1. März 1914, I, k, Stammersdorf, Schwenkgasse 15, XXI/9.

Perschl Aloisia, H, 1897, 1917 W 7, 1925, —, 1. März 1917, I, k, Mauer, Asenbauergasse 40 a, XIII/8.

Perstitzky Karl, HilfsL, 1910, 1930 W 3, —, —, 20. Dezember 1933, I, k, 13., Siebeneichengasse 17, XII/18.

Pertold Helene, HilfsL, 1904, —, —, —, —, I, k, 13., Cumberlandstraße 9, XIII/14.

Perz Elsa, V, 1886, 1905 K, —, —, 7. Jänner 1909, I, k, 19., Sieveringer Straße 52, XIX/8.

Perzi (Kalina) Elisabeth, Hd, 1898, —, 1917 Hd, —, 16. Februar 1921, vh, k, 15., Pelzgasse 22/30, X/14.

Peschl Josef, Lt, 1888, 1907 W 3, —, —, 16. März 1905, vh, k, 13., Himmelhofgasse, Ⓓ, KTrK., XIII/18.

Peschl Josef, Sd, 1895, 1915 W 3, 1923 Sd, —, 4. April 1914, I, k, 18., Theresiengasse 49, Ⓚ, II/22, XX/21.

Pesendorfer Marie, HilfsL, 1907, 1929 W, —, —, —, I, k, 8., Langegasse 52, XVI/4.

Peskir Hans, Sl, 1888, 1908 W 3, 1916 Hf, —, 22. März 1906, vh, k, 10., Katharinengasse 18, Hi/4.

Peskir (Ratschüler) Margarete, V, 1895, 1915 W 7, —, —, 16. März 1914, g, k, 4., Danhausergasse 8, U 47=1=73, X/23.

Peter (Kohler) Elisabeth, H, 1895, 1914 W 1, 1930 I neu, —, 12. März 1913, vh, k, 16., Neulerchenfelder Straße 2, B 40=4=63, XVI/9.

Peter Franz, D, 1875, 1895 Teschen, 1900 I, 1907 II, 1900 III, —, 21. März 1904, vh, k, 21., Kahlgasse 13, XXI/2.

Peter Friedrich, V, 1893, 1912 W 3, —, —, 6. April 1911, vh, k, 17., Hernalser Hauptstraße 30, XVII/6.

Peter Hildegard, Sp, 1881, —, 1908 Görz, —, 12. Februar 1920, I, k, 21., Angerergasse 5/4, V/6, VI/1/2.

Peterka Philomena, Hd, 1885, —, —, Hd f. WS u. HS, 7. Mai 1909, I, k, 2., Vereinsgasse 6, XX/7.

Peters (Göbl) Herta, H, 1895, 1914 W 1. 1931 II neu, —, 16. September 1912, vh, k, 3., Prinz=Eugen=Straße 3/1, XVIII/2.

Petershofer Marie, H, 1885, 1904 W 17, 1914 III alt, —, 15. August 1911, I, k, 4., Große Neugasse 8/1/18, V/6.

Petr Antonie, H, 1894, 1914 W, 1921 III alt, —, 4. März 1913, I, k, 7., Schottenfeldgasse 84, XVI/4.

Petrasch (Klarl) Katharina, Sd, 1887, 1909 W 7, 1925 Hf, —, 2. April 1914, vh, k, 10., Neusetzgasse 5/6, Hi/9.

Petrovič Herta, HilfsL, 1913, 1932 W, —, —, —, I, k, 13., Anschützgasse 38, XIII/14.

Postspark.-Kto. D-16.066 Telephon Nr. B-26-6-21
BESTATTUNGSARTIKEL, SCHLEIERDRUCK
ÜBERTAN-SPEZIAL-FABRIKATION
HEINRICH TICHY
Wien VI, Gumpendorferstraße 117
EN GROS Gegründet 1870 EXPORT
Lieferant der bundesunmittelbaren Stadt Wien
Empfiehlt sein reich sortiertes Lager von Uebertan, Polster, Matratzen, Kleider, Sargspitzen, Schärpen, Kreuzschleifen in allen Stoffgattungen und Drucken. 1 und 2 Volant-Garnituren in verschiedensten Ausführungen von der einfachsten bis zur feinsten in Seide
Maschinell modern eingerichtet, eigene Spritz- und Tambouranlage. Billigste und reellste Bedienung. Fabrikslager von Kranzschleifenbändern in allen Qualitäten, Farben und Breiten, sowie Goldfransen, Flore und Handkreuze
Langjähriger Lieferant der größten Anstalten

Petrzizek Richard, V, 1903, 1922 W 1, 1933 II neu, 1927 Erg.=Mat. f. Realgymn. / Schlußpr. P. J., 30. Mai 1928, vh, k, 3., Rennweg 4, U 18=8=95, XI/3.

Petsch (Surru) Maria, V, 1894, 1913 Brünn, —, —, 26. Oktober 1912, vh, k, 18., Innozenz=Lang=Gasse 1/8/4, XVIII/12.

Petsch Maximilian, SoL, 1889, 1908 F, 1926 f. SS, Gk / St, 23. Mai 1906, vh, k, 17., Kalvarienberggasse 24, XVI/2/3/18, XVII/4.

Pettarin (Klement) Hilde, V, 1893, 1912 W 1, —, —, 2. Dezember 1912, vh, k, 18., Martinstraße 96, B 45=1=36 Z, IX/6.

Petyrek Marie, V, 1892, 1913 Krakau, —, —, 8. Dezember 1915, I, k, 21., Leopoldauer Platz 26, XXI/20.

Petzl Friedrich, HilfsL, 1912, 1931 W 1, —, —, 3. November 1934, I, k, 20., Dammstraße 38/28, XX/19.

Petzmann August, HilfsL, 1909, 1931 F, —, —, —, vh, k, 21., Edergasse 2, XXI/1.

Peyer Henriette, V, 1889, 1908 W 1, —, —, 19. März 1906, I, k, 3., Marokkanergasse 19, III/13.

Pfannerer Katharina, H, 1882, 1907 Czernowitz, 1925 I alt, —, 2., Juli 1907, I, k, 18., Gentzgasse 132/15, XVII/7.

Pfannhauser Anna, H, 1889, 1910 W 19, 1919 III alt, —, 30. November 1909, I, k, 18., Staudgasse 41, VIII/4.

Pfannhauser Friedrich, R k, 1903, 1921 W, —, —, 1. September 1925, I, k, 10., Antonsplatz 21, X/10/25/32/36.

Pfarrer Therese, Hd, 1877, —, 1906 K, —, 18. Dezember 1910, I, k, 18., Martinstraße 67, XX/4.

Pfaundler Editha, O, 1883, 1903 W 1, —, —, 19. Oktober 1903, I, k, 4., Weyringergasse 13/12, X/39.

Pfeffer Leopold, D, 1884, 1903 P, 1911 II alt, Ef, 19. Februar 1901, vh, k, 21., Varnhagengasse 18, XXI/8.

Pfeiffer Johann, O, 1885, 1905 W 21, —, —, 16. März 1903, vh, k, 3., Hörnesgasse 18, KTrK., Inv. Med., Ⓚ (Schw.), ung. Ⓚ (Schw.), II/17.

Die Organe der

DAMPFKESSELUNTERSUCHUNGS- UND VERSICHERUNGS-GESELLSCHAFT A.G.

WIEN III/3, STROHGASSE 21 A

besorgen die Revision und Prüfung von Dampfkesseln, Dampfgefäßen, Druckbehältern, Zentrifugen usw. und führen alle wärmewirtschaftlichen Arbeiten aus

Pfeiler Margarete, HilfsL, 1910, 1929 W 1, —, Erg.-Mat. / Vorpr. f. L, —, I, k, 5., Schönbrunner Straße 34/3/21, V/4, VI/2.

Pfeitzler Matthias, V, 1894, 1914 L, —, —, 20. August 1912, vh, k, 3., Baumgasse 41, U 10-2-52, ⊘ (Schw.), MVK. III. (Schw.), O, III/14.

Pfenningbauer Franz, H, 1893, 1912 W 1, 1922 I alt, —, 10. April 1910, vh, k, 16., Thaliastraße 10, slb. ⊘ (Schw.), ⊘ (Schw.), Ⓓ, eis. Kr. II., KTrK., XVII/6.

Pfister Johann, V, 1895, 1919 W 3, —, —, 1. April 1919, g, konfl, 16., Kernstockplatz 4, Ⓘ, KTrK., Vrw. Med., XVI/15.

Pflichtenheld Gertrud, V, 1886, 1910 W 8, —, E / F / Ma, 24. Februar 1909, I, k, 18., Staudgasse 1, B 43-7-89, Ⓚ, IX/9.

Pfohl Alfred, V, 1893, 1912 W 1, —, —, 12. Juli 1910, I, k, 16., Friedmanngasse 21/9, XVI/27.

Pfohl Franz, V, 1891, 1910 W 18, —, —, 11. April 1908, I, k, 16., Friedmanngasse 21, Ⓚ, XVI/29.

Pfohl Josef, O, 1888, 1907 W 18, —, —, 4. Mai 1905, vh, k, 10., Leebgasse 18/3/17, MVK. III., slb. ⊘, ⊘, O, KTrK., XII/14.

Pfriemer Ernst, H, 1891, 1910 Leitmeritz, 1931 III neu, —, 20. März 1908, vh, k, 13., St.-Veit-Gasse 68/1/4, A 51-3-53, KTrK., XIII/9.

Pfundner (Schönthan) Marianne, V, 1896, 1917 W, —, Hausw. u. Kdpflg., 1. März 1917, vh, k, 8., Skodagasse 9/3/2/9, B 48-8-21, XVI/2.

Philp Helene, O, 1888, 1907 W 1, —, T an LVA, u. MS / Ko u. H Unt an VS u. HS, 28. Juli 1905, I, k, 5., Wiedner Hauptstraße 15/6, U 48-8-77, IV/6.

Pianta Edith, Hd, 1887, 1905 W, —, —, 19. November 1909, I, ev, 19., Döblinger Hauptstraße 17, Ⓚ, XIX/3/8.

Picha Engelbert, H, 1888, 1910 W 3, 1930 II neu, —, 8. November 1908, vh, k, 16., Spiegelgrund, II. Wohnstraße, O, KTrK., Ⓚ, XVI/6.

Pichardi Karl, HilfsL, 1907, 1926 W 1, —, —, —, I, k, 15., Geibelgasse 2/3/31, XIV/8.

Pichler Emmerich, H, 1892, 1912 W 3, 1932 I alt, —, 23. Mai 1911, vh, k, 16., Wilhelminenstraße 205, VII/1.

Pichler Gisela, V, 1883, 1904 W 1, —, —, 3. Jänner 1903, I, k, 18., Cottagegasse 2, XVIII/13.

Pichler Josef, H, 1896, 1915 W 1, 1930 III neu, —, 6. Dezember 1918, vh, k, 16., Sandleitengasse 34, ⊘ (Schw.), KTrK., Vrw. Med., XVI/13.

Pichler Josef, H, 1895, 1915 W 18, 1923 III alt, H, 16. März 1914, vh, k, 18., Türkenschanzstraße 1, Ⓘ, Ⓓ, O, KTrK., Vrw. Med., Ⓚ (Schw.), XV/3.

Pichler Josef, V, 1897, 1925/26 W 1, —, 1915 Realsch. / Techn. Hochsch., 6. Februar 1929, vh, ev, 13., Onno-Klopp-Gasse 8, XIII/11.

Pichler Ludwig, Dr., Sd, 1891, 1910 Kl, 1920 Hf, phil. Dokt., 26. April 1909, I, k, 9., Währinger Straße 16/3/24, ⊕, Ⓚ, Hi/6.

Pichler Ludwig, V, 1890, 1909 P, —, —, 11. Mai 1907, vh, k, 18., Höhnegasse 11/4/1/5, XVIII/4.

Pichler (Siegl) Margarete, V, 1891, 1911 G, 1914, —, 10. Oktober 1909, vh, k, 4., Belvederegasse 23/9, XI/6.

Pichler (Krist) Margarete, H, 1898, 1917 W, 1932 I alt, —, 1. März 1917, vh, k, 16., Wilhelminenstraße 205, XVI/2.

Pick Josef, R mos, 1877, 1899 Rabbpr. Preßburg, 1904 Lehrbef.-Pr. f. Kultusg., 1. Jänner 1903, vh, mos, 2., Leopoldsgasse 2 a/1/9, II/5/27, XX/2/4.

Pick Markus, R mos, 1887, —, 1916 H. f. mos. Rel., —, 15. März 1908, vh, mos, 2., Rembrandtstraße 35, Ⓚ, II/12, XX/21.

Pieller Helene, Hd, 1884, 1907 W, —, —, 11. November 1905, I, k, 18., Staudgasse 3, XVI/10.

Pieller (Hanžl) Maria, H, 1897, 1917 W, 1922 I alt, —, 1. März 1917, g, k, 13., Lautensackgasse 25, XIV/1.

Pieller Paul, Dr., H, 1889, 1909 W 1, 1919 I alt, —, 24. Dezember 1919, g, k, 13., Lautensackgasse 25, XIV/3.

Piering (Pendl) Martina, Hd, 1880, —, 1900, —, 5. Mai 1904, w, k, 19., Boschstraße 1, II/5/6.

Pieringer Stephanie, HilfsL, 1903, 1923 W 19, —, —, —, I, k, 18., Eckpergasse 13, XVIII/19.

Pietsch Christine, Sp, 1905, —, —, 1932 E, —, I, k, 4., Favoritenstraße 10, XVI/10.

Piffl Helene, H, 1893, 1912 W 8, 1917 II alt, —, 1. Dezember 1910, I, k, 8., Florianigasse 40, 9/3/123, B 40-2-35, XVII/1.

Piger Wilhelmine, V, 1889, 1909 Görz, —, —, 13. Jänner 1912, I, k, Perchtoldsdorf, Greinerstraße 18, XII/8.

Pilat Marie, H, 1893, 1912 W 1, 1921 III alt, —, 23. September 1912, I, k, 3., Keinergasse 4, III/7.

Piller Helene, H, 24. November 1906, 1925 W, —, Erg.-Pr. f. Realsch. / Dissertation aus E, —, I, k, 14., Ölweingasse 35/19, X/6.

Pillweis Karl, V, 1891, 1910 W 3, —, Kinooper.-Pr., 1. April 1909, vh, k, 16., Wilhelminenstraße 213, slb. ⊘ (Schw.) 1, ⊘ (Schw.), KTrK., Vrw. Med. 2, XVI/29.

Piloty (Schacherl) Olivia, V, 1901, 1921 Budweis, —, 1924 Hd a. Hauptsch. / 1926 tsch. Sch., 26. September 1921, vh, k, 16., Gaullachergasse 21, Hi/7.

Pinapfel Elsa, V, 1884, 1904 W 1, —, —, 2. Dezember 1902, I, k, 4., Argentinierstraße 67, IV/7.

Pingilzer Georg, R ev, 1913, 1932 W 3, —, —, —, I, ev, 20., Vorgartenstraße 88, II/20, V/13, X/5.

Pink Karl, O, 1883, 1902 P, —, —, 1. März 1900, vh, k, 21., Langobardenstraße 35/7, XXI/17.

Pinsker Hans, Dr., Sp (M), 1909, —, —, —, I, k, 15., Hütteldorfer Straße 16, III/1.

Pipal Viktor, V, 1887, 1908 W 21, —, Gk / H, 28. März 1906, vh, k, 16., Sautergasse 25, Ⓜ, O, Vrw. Med., XVII/2.

Pirc Emanuela, V, 1888, 1911 S, —, —, 23. März 1911, I, k, 10., Humboldtplatz 5/5, X/30.

Pircher Johann, R k, 1886, —, 1920 Rel., Mi, 29. Juli 1912, I, k, 7., Burggasse 7/11, B 35-3-17, XVI/5.

Pirich Marie, V, 1906, 1925 W 1, —, —, 18. Oktober 1930, I, k, 3., Hohlweggasse 31, XXI/23.

Pischinger Otto, Lt, 1882, 1901 F, —, —, 16. März 1899, vh, k, 3., Hagenmüllergasse 28/12, XI/11.

Pischtiak Emil, V, 1893, 1912 W 1, —, —, 9. April 1910, vh, k, 21., Pichelwangergasse 41, XXI/25.

Pitterhof Berta, V, 1880, 1907 W 8, —, —, 5. April 1906, I, k, 5., Grohgasse 13, Ⓚ, K/1.

Piuck Alois, V, 1896, 1915 W 1, —, —, 24. April 1914, vh, k, Perchtoldsdorf, Hochstraße 102, XII/5.

Pivec Franz, V, 1905, 1924 W 1, —, —, 11. Juni 1928, I, k, 16., Koppstraße 30, X/4.

Piwonka (Schmidberger) Hilde, Dr., HilfsL, 1897, 1919 K, 1928 I alt, Gymn.-Mat., —, g, k. 13., Linzer Straße 411/1/4, XIII/12/14.

Piwonka Luise, Hd, 1885, —, 1903 W 1, —, 1. März 1907, I, k, 18., Gertrudplatz 3, XX/4.

Plaichinger Marie, H, 1886, 1906 W 19, 1911 III alt, —, 23. Dezember 1904, I, k, Rodaun, Perchtoldsdorfer Straße 27, V/6.

Plaichinger Paula, H, 1883, 1903 W 8, 1911 II alt, —, 3. Oktober 1901, I, k, Rodaun, Perchtoldsdorfer Straße 27, XIV/6.

Plan Johann, V, 1887, 1908 Budweis, —, —, 15. Juni 1906, vh, k, 13., Linzer Straße 48, KTrK., XIII/24.

Plank Aloisia, Hd, 1885, 1908 W 1, —, H, 6. Juni 1912, I, k, 6., Stumpergasse 48, V/3/6.

Plank Anna, D, 1887, 1906 W 19, 1914, —, 1. April 1904, I, k, 12., Rosenhügelstraße 18, XIII/1.

Plank Lorenz, V, 1900, 1920 K, —, 1927 f. schwererz. Kinder, 1. September 1920, vh, k, 21., Brünner Straße 63—65/1/1/9, Hi/1.

Platschek (Kastner) Eleonore, V, 1899, 1918 W 7, —, —, 27. September 1918, vh, k, 2., Rueppgasse 21/1/9, X/20.



Platzer Leo, V, 1893, 1912 W 21, —, —, 7. März 1910, I, k, 13., Altgasse 23 a, XIII/6.

Plechawski Wilhelmine, O, 1883, 1902 W 1, —, —, 1. September 1903, I, k, 3., Rennweg 57, IX/11.

Pleyer Berta, Dr., D, 1886, 1905 W 8, 1914 III alt, staatswissensch. Dokt., 17. April 1904, I, k, 18., Herbeckstraße 116, R 62-909, IX/5.

Ploberger Karl, R k, 1898, 1916 W 3, 1927, —, —, I, k, 3., Kolonitzplatz 1, O, KTrK., Vrw. Med., III/5/18/20.

Plöckinger Edmund, V, 1896, 1915 W, —, —, 28. Jänner 1919, vh, k, 13., Weinzierlgasse 2/27/10, Ⓘ, KTrK., Vrw. Med., XIII/14.

Ploszczanski Eugenie, V, 1897, 1916 W 1, —, —, 20. September 1915, I, k, 6., Grabnergasse 12/12, XII/15.

Plötzeneder Richard, V, 1893, 1914 W 1, —, Mf. 30. September 1912, vh, k, 12., Tivoligasse 72, Ø (Schw.), O, KTrK., Vrw. Med., XVII/20.

Ploy Edith, H, 1891, 1910 W 1, 1915 II alt, —, 19. Juli 1909, g, k, 16., Lindauergasse 36, XVII/8.

Ploy Emil, H, 1891, 1911 W 3, 1923 II alt, —, 29. April 1909, g, k, 8., Josefstädter Straße 43, A 24-8-21, KTrK., IX/2.

Plzak Alois, V, 1896, 1915 W 1, 1933 III neu, —, 22. Jänner 1919, vh, k, 6., Mariahilfer Straße 49/3/P. 62, X/11.

HERMINE ANGERER
VORMALS LEHRNER
BUCHBINDEREI
WIEN V, SCHÖNBRUNNER STRASSE 41
GEGRÜNDET 1874. TELEFON A-37-5-98

Pobisch Adolf, D, 1887, 1907 P, 1928 I alt, —, 16. März 1905, vh, k, 21., Schenkendorfgasse 59, XXI/9.

Pobisch Edmund, H, 1889, 1908 P, 1912 III alt, H / St, 22. März 1906, vh, k, 21., Kagraner Platz 9, ⓓ, KTrK., XXI/6/8.

Pöche Josef, V, 1897, 1919 W 18, —, H / Mf, 24. Dezember 1919, vh, k, 15., Wurmsergasse 49, XIV/7.

Pöcherstorfer Anton, V, 1897, 1916 W 21, —, —, 23. Jänner 1919, vh, k, 4., Wiedner Gürtel 4, O, X/31.

Pöcherstorfer (Kirchberger) Ruperta, V, 1897, 1916 Leitmeritz, —, Ko, 26. September 1915, vh, k, 4., Wiedner Gürtel 4/1/17, III/7.

Pockberger Franziska, R k, 1866, 1886 W 1, —, —, —, I, k, 5., Bräuhausgasse 17, Hi/3.

Podbrsky Franz, V, 1885, 1905 W 18, —, —, 7. Oktober 1903, I, k, 6., Corneliusgasse 3, VI/4.

Podek Hilda, H, 1891, 1911 W 8, 1927 H, —, 20. Oktober 1911, I, k, 3., Kegelgasse 6, X/8.

Podirsky (Jordan) Margarete, V, 1896, 1916 W 1, —, —, 16. September 1915, vh, k, 8., Stolzenthalergasse 6, B 42-8-23, VIII/4.

Podirsky Rudolf, O, 1882, 1903 W 18, —, —, 21. April 1901, vh, k, 9., Sobieskigasse 24/2/19, II/24.

Poetsch Josef, V, 1897, 1919 W 18, —, —, 1. April 1919, vh, k, 18., Kreuzgasse 40, ⓓ, KTrK., Hi/11.

Pohl Gabriele, Hd, 1883, —, —, 1914 Hd, 28. Juni 1910, I, k, 1., Schottengasse 3, U 27-6-48, IX/5, XIX/4/5.

Pohl Hildegarde, Dr., H, 1903, 1922 W, 1903 II neu, 1925 Realsch.-Mat. / 1931 phil. Dokt., 7. Jänner 1931, I, k, 3., Messenhausergasse 13/2/29, III/2.

Pohl Johann, R k, 1891, —, —, —, 1. September 1912, I, k, 10., Keplergasse 6, X/3.

Pohl Rudolf, H, 1888, 1907 Troppau, 1911 I alt, St, 1. März 1905, vh, k, 21., Schöpfleuthnergasse 37, O. d. Eis. Kr. III. (KD., Schw.), ⓓ, O. eis. VK., KTrK., Vrw. Med. 1, ⊛ (Schw.), XXI/3.

Pohselt Alfred, V, 1887, 1909 W 1, —, —, 8. Mai 1907, vh, k, 17., Haslingergasse 2/18, XVI/33.

Pointner (Pawlik) Adele, HilfsL, —, 1926 W 7, —, Universitätsstudien, —, vh, k, 6., Kaunitzgasse 33, XI/6.

Pointner Ludwig, Dr., HilfsL, 1905, 1924 W 1, 1932 V neu, F, —, vh, k, 6., Kaunitzgasse 33, XIV/5.

Poisel Eduard, Dr., Sp (M), 1906, 1925 W 21, —, Mi, —, I, k, 21., Kerpengasse 43, XXI/1.

Pokorny Erich, V, 1884, 1904 W 18, —, —, 21. März 1909, vh, k, Baden, Eichwaldgasse 5, XII/19.

Pokorny Hans, HilfsL, 1912, 1932 W 3, —, —, —, I, k, 3., Hohlweggasse 10/7, III/9.

Polatschek Wilhelm, H, 1898, 1919 W 21, 1924 II alt, —, 24. Dezember 1919, vh, k, 21., Mühlweg 89, KTrK., XXI/8.

Pollak (Gaudernak) Adele, Hd, 1878, —, —, —, 5. September 1903, w, k, 12., Hetzendorfer Straße 79, X/8.

Pollak Hermine, Sd, 1890, 1910 W 1, 1918 Hf, —, 11. Februar 1910, I, ev, 4., Wiedner Gürtel 44/3/20, ⊛, Hi/6.

Pollak Karl, V, 1892, 1911 W 1, —, —, 22. Juli 1909, vh, k, 13., Siebeneichengasse 16, R 30-4-14, XIII/24.

Pollak Marie, V, 1880, 1906 K, —, —, 15. Februar 1905, I, k, 21., Prager Straße 17, XXI/27.

Pollak (Margasinski) Pauline, V, 1889, 1908 W, —, —, 3. April 1906, vh, k, 18., Alseggerstraße 17, R 63-3-54, II/6.

Pollak Rupert, HilfsL, 1905, 1929 W 3, —, —, —, I, k, 19., Flotowgasse 19, XIX/5.

Polleros Franz, R k, 1895, 1914 L, —, —, —, I, k, 8., Alserstraße 17, ⊛, XVI/29.

Pollier (Pospischill) Paula, V, 1892, 1911 W 1, —, —, 16. März 1910, g, k, 4., Rubensgasse 6, Stg. 1/3, IV/5.

Pollirer (Peyer) Hermine, V, 1890, 1910 W 7, —, —, 13. August 1909, g, k, 17., Wurlitzergasse 93/2/10, XVII/7.

Polly Karl, HilfsL, 1904, 1923 R, —, —, 11. Juni 1934, vh, k, 3., Obere Weißgärberstraße 5/5, XX/19.

Polony Marie, H, 1892, 1911 Eger, 1916 I alt, —, 1. Mai 1909, vh, k, 17., Lorenz-Bayer-Platz 4, IX/1.

Polt Friedrich, HilfsL, 1912, 1931 W 3, —, —, —, I, k, 13., Breitenseer Straße 20, XIII/29.

Pöltner Katharina, V, 1897, 1916 G, —, —, 1. September 1915, vh, k, 21., Jedleseer Straße 78, Stg. 17/13, XXI/2.

Polzer (Berger) Rosa, V, 1897, 1918 W 8, —, —, 21. September 1918, vh, k, 4., Weyringergasse 15, X/21.

Pompe (Schletter) Emma, V, 1895, 1915 W 7, —, —, 16. März 1914, vh, k, 7., Kellermanngasse 5, B 32-8-92, XVI/32.

Pongratz Marie, H, 1894, 1913 W 1, 1918 I alt, Jt. 23. September 1912, I, k, Mauer, Hauergasse 30, XII/6.

Poper (Walaschovsky) Marie, V, 1890, 1910 W 7, —, —, 17. Juli 1909, vh, k, 21., Gerichtsgasse 5, XXI/19.

Popp Ernestine, H, 1892, 1912 W 19, 1917 I alt, Ko / T, 26. März 1911, I, k, 4., Theresianumgasse 13, X/10.

Popp (Schild) Gabriele, V, 1891, 1910 W 8, —, —, 29. Oktober 1908, vh, k, 8., Laudongasse 29, B 46=3=73, IX/8.

Popp, Msgre. Johann, R k, 1885, 1905 H, —, —, 1. Juli 1907, I, k, 1., Stephansplatz 3, R 21=6=75, VII/1/3.

Popp Karl, Dr., H, 1891, 1911 W 3, 1922 I alt, T, 10. Juli 1909, vh, k, 8., Laudongasse 29/1/8, B 46=3=73, slb. ⊘. ⊘, Ⓘ, KTrK., XVI/5.

Popp (Schmid) Leopoldine, V, 1886, 1910 S, —, —, 24. Oktober 1911, vh, k, Mödling, Dominikanergasse 4, XII/24.

Popp (Francan=Berger) Maria, V, 1896, 1915 K, —, —, 12. Juni 1914, vh, ev, 4., Weyringergasse 11/3/20, VI/7.

Popp Marie, H, 1892, 1911 W 1, 1916 I alt, Gk / Ko / T / Sch, 1. April 1910, I, k, 4., Theresianumgasse 13/3/31, X/12.

Popp Rudolf, V, 1884, 1910 Mies, —, —, 1. Juli 1918, vh, k, 2., Gaußplatz 3, Ⓚ, XX/15.

Poppenberger Rudolf, H, 1887, 1906 F, 1920 II alt, —, 20. Mai 1904, vh, k, 18., Gentzgasse 51, ⊘ (Schw.), XVII/6.

Popper (Henninger) Josefine, V, 1906, 1925 W 3, —, —, 27. Februar 1930, vh, k, 13., Anton=Langer=Gasse 46, XII/8.

Popper Karl, Dr., H, 1902, 1924 W 1, 1929 III neu, phil. Dokt., 26. April 1930, vh, ev, 13., Anton=Langer=Gasse 46, XIV/7.

Pöpperl Wilhelm, H, 1898, 1916 W 1, 1930 III alt, St, 5. Dezember 1918, vh, k, 10., Columbusgasse 8, KTrK., II/11/14, XX/1.

Portner Johann, V, 1894, 1914 W 3, —, —, 25. September 1912, I, k, Klosterneuburg, Leopoldsgraben Nr. 1654, Ⓘ, KTrK., Vrw. Med., XIX/7.

Portuné Friedrich, H, 1899, 1918 W 1, 1928 III neu, —, 1. September 1918, vh, k, 21., Am Freihof 52, Ⓚ, II/12.

Poscher (Karesch) Wilhelmine, H, 1895, 1915 Laibach, 1921 III alt, —, 16. März 1914, vh, ev. 3., Drorygasse 29, B 51=0=86, XII/8.

Pöschko Franz, H, 1892, 1913 Budweis, 1918 I alt, —, 29. März 1911, vh, k, 1., Stubenbastei 3, V/1.

Pöschko (Dolezal) Marie, H, 1887, 1906 W, 1910, —, 29. Mai 1905, vh, k, 1., Stubenbastei 3/3/31, X/3.

Pöschl Barbara, Hd, 1893, 1912 W 1, —, Hd, 20. Mai 1916, I, k, 13., Felbigergasse 92/1/12, Ⓚ, Hi/6, XIII/28.

Poschischil Josef, R k, 1911, 1930 H, —, —, —, I, k, 9., Boltzmanngasse 9, I/4.

Poschischil Marie, Hd, 1888, —, —, 1906 Lehrbef., 27. Februar 1909, I, k, 6., Amerlinggasse 17, VIII/2.

Pospišil Anton, V, 1893, 1913 W 3, —, —, 1. November 1911, vh, k, 13., Egon=Schiele=Gasse 30, KTrK., XIII/24.

CHRISTOPH REISSER'S SÖHNE
empfehlen sich für Qalitätsarbeiten
in
BUCHDRUCK
OFFSETDRUCK
STEINDRUCK
CHRS
Wien V, Arbeitergasse 1—7

Pospišil Franz, HilfsL, 1912, 1931 W, —, —, —, I, k, 10., Sonnwendgasse 40, VII/5.

Pospišil Hermine, Hd, 1891, —, 1911 Hd, —, 14. April 1919, I, k, 12., Steinbauergasse 22, XIV/4.

Pospišil Ignaz, R k, 1879, 1899 Kremsier, 1903, —, 17. Mai 1901, I, k, 3., Ungargasse 22, slb. EMed. v. Rot. Kr., XI/1.

Pospisil Otto, V, 1892, 1912 K, —, —, 16. April 1910, vh, k, 2., Untere Augartenstraße 21/26, Ⓚ (Schw.), XVIII/4.

Posselt Otto, V, 1884, 1905 W 3, —, Leiterpr. f. Fortbsch. / Handelsschulfächer, 8. August 1903, vh, k, 16., Kollburggasse 15, A 28=1=32 L, slb. ⊘ (Schw.), KTrK., Ⓚ, XVI/29.

Posselt (Kristof) Rosa, V, 1883, 1902 W 1, —, T, 2. Jänner 1901, vh, k, 16., Kollburggasse 15/6, A 28=1=32 L, XVI/28.

Post (Schmidt) Hilda, V, 1894, 1913 W 1, —, —, 17. Oktober 1915, w, k, 13., Fichtnergasse 4/2/8, A 54=4=44, XII/23.

Pöttinger (König) Anna, V, 1884, 1903 W 8, —, —, 10. April 1902, w, k, 7., Burggasse 20, 1/16, XVII/10.

Pöttinger Josef, H, 1891, 1910 W 18, 1928 I alt, —, 8. Juli 1908, vh, k, 19., Sollingergasse 1, XX/3.

Pöttinger (Pils) Marie, V, 1895, 1914 W 19, —, —, 18. November 1912, vh, k, 19., Sollingergasse 1, XIX/11.

Potuschak Sylvia, Dr., Sp (M), 1908, 1926 W 4, —, E / T, —, vh, k, Mödling, Goethegasse 33, XX/5.

Powischer Ida, V, 1903, 1922 W 1, —, Pr. P. J., 28. Februar 1930, I, k, 8., Lerchenfelder Straße 58, X/21/30.

Prambach Alois, D i. R., St, 1873, 1892 N, 1900 I alt, 1918 St, 22. März 1890, vh, k, 12., Arndtstraße 96/5, III/9.

Pranböck Margarete, HilfsL, 1902, 1921 W, —, —, —, I, k, 2., Schüttelstraße 29, XX/6.

Prandl Emmerich, H, 1895, 1914 W 21, 1928 III alt, —, 16. September 1912, vh, k, 9., Sobieskygasse 1a, ⊘ (Schw.), O, KTrK., XVI/13.

Praun Viktoria, Lt, 1887, 1908 W 1, —, T an LWA u. höh. MS, 28. Februar 1907, I, k, 12., Aichholzgasse 10/5, R 39-3-24, II/28.

Prayer Karl, H, 1893, 1912 W 3, 1931 V neu, —, 21. Juli 1910, vh, ak, 21., Gartenstadt 22, 1/4, A 62-606, ⊘ (Schw.), KTrK., Vrw. Med., XXI/1.

Prehsler Leopold, H, 1893, 1913 W 1, 1923 III alt, St / T, 10. April 1911, vh, k, 21., Deublergasse 48/2/6, ⓓ, KTrK., XXI/1.

Preindelsberger Othmar, H, 1894, 1913 W 1, I alt, —, 21. Sepctember 1911, vh, k, 8., Bennogasse 5/2/2/20, VIII/3.

Preinerstorfer Karl, R k, 1903, 1922 W 5, —, —, —, I, k, 18., Gentzgasse 142, R 63-4-70, XVIII/4/11.

Preinreich, P. Bernhard, R k, 1897, 1917 W 18, —, 1931, Rel., —, I, k, 10., Liebfrauenplatz, Kloster, R 11-4-96, X/7.

Preisinger (Köhler) Wilhelmine, V, 1893, 1913 K, —, —, 20. September 1912, vh, k, 15., Turnergasse 25, XIV/4.

Preiß Hans, Lt, 1891, 1910 W 3, 1913, —, 14. Mai 1908, vh, k, 3., Barmherzigengasse 11, ⊛, XX/24.

Preiß Julius, H, 1884, 1905 W 3, 1910 III alt, H, 30. Juli 1903, g, k, 16., Hasnerstraße 140/3, XII/5.

Preißler (Dreßler) Anna, V, 1897, 1916 W 8, —, —, 30. September 1915, vh, k, 3., Traungasse 4/1, III/19.

Preißler Gustav, H, 1890, 1909 W 1, 1914 I, —, 30. Mai 1907, vh, k, 3., Traungasse 4, XII/2.

Preißler Johann, HilfsL, 1913, 1933 W 18, —, —, —, I, k, 18., Staudgasse 72/38, XIX/6.

Preleşnik (Glega) Irene, V, 1897, 1916 W 8, —, —, 16. Oktober 1915, vh, k, 7., Mariahilfer Straße 24/1, B 37-1-28 B, XVI/25.

Preller Anna, V, 1894, 1914 K, —, —, 24. September 1912, I, k, 5., Gießaufgasse 4, V/4/14.

Prenner Marie, Sd, 1893, 1914 W 1, 1933 Hf, —, 25. Mai 1914, I, k, 3., Schützengasse 20/1/4, ⊛, XI/8, Hi/2.

Prerowsky Gustav, HilfsL, 1908, 1928 W 3, —, Ski, —, I, k, 14., Holochergasse 7/3/16, XII/1/10, XIV/8.

Pretzner (Resch) Margarete, H, 1887, 1906 W 19, 1914 III alt, —, 9. Juli 1904, vh, k, 9., Nußdorfer Straße 88, XII/8.

LEOPOLD HAUSENBERGER

ARCHITEKT UND STADTBAUMEISTER

WIEN IV, STARHEMBERGGASSE 21

Telephon U-47-4-47

Wohnung: V, Rechte Wienzeile 45
Telephon A-31-2-80

Neu-, Zu- und Umbauten sowie alle Arten Renovierungen. Kostenvoranschläge und Projekte raschest. Bei belasteten Häusern Rückzahlung auch aus dem Hauptmietzins.

Prewein Otto, V, 1895, 1915 W 1, —, —, 13. Dezember 1918, vh, k, 9., Spitalgasse 29/8, B 43-9-44, KTrK., ⊛, XX/10.

Prey (Zoder) Aloisia, V, 1888, 1909 W 1, —, —, 10. März 1917, vh, k, 16., Wilhelminenstraße 173a, XVI/32.

Pribik Karl, Sd, 1897, 1916 W 1, 1925, —, 4. Dezember 1918, vh, k, 12., Oswaldgasse 28/8, ✠, O 1, KTrK., XII/12/16.

Přiborsky Hilda, O, 1889, 1909 W 8, —, —, 19. März 1908, I, k, 8., Lerchenfelder Gürtel 58, XX/22.

Priester Karl, R ev, 1908, 1930 W 3, —, —, —, I, ev, 16., Friedmanngasse 34/34, XVI/1/21, XVIII/4, Hi/2.

Prieszner Julius, HilfsL, 1910, 1931 W 3, —, —, 7. Jänner 1935, I, k, 15., Talgasse 11, XIV/19.

Priglhuber Josef, V, 1890, 1910 P, —, —, 1. Mai 1914, I, k, 7., Lerchenfelder Straße 131, ⊘ (Schw.), KTrK., ⊛ (Schw.), XX/12.

Prihoda Oskar, Sd, 1888, 1909 W 1, —, Sprach- u. Stimmstör., 1. April 1907, g, k, 9., Spitalgasse 27, II/11/19, XX/1.

Přikril Franz, H, 1895, 1914 W 3, 1933 I neu, —, 16. September 1912, vh, k, 16., Koppstraße 65/3/22, ⊛, XVI/5.

Priller Hans, H, 1892, 1912 W 18, 1915 III alt, —, 28. November 1910, vh, k, 13., Kienmayergasse 14/9, VI/1.

Priller (Ruzowitzky) Ida, V, 1893, 1913 W 7, —, —, 26. Oktober 1912, vh, k, 13., Kienmayergasse 14, XIII/29.

Prinegg Josef, V, 1887, 1908 W 1, —, —, 25. Juli 1906, vh, k, 2., Kurzbauergasse 2/10, II/27.

Prinz Leopold, Lt, 1891, 1910 W 18, 1921, —, 20. August 1908, vh, k, 2., Schüttelstraße 71/20, ⊛ (Schw.), II/15.

Prinzinger Johann, H, 1893, 1912 H, 1933 IV neu, —, 16. März 1911, vh, ak, 21., Voltagasse 30—32/7, slb. ⊘ (Schw.), ⊘ (Schw.), ⓓ, KTrK., Vrw. Med., XXI/8.

Probst Karl, (O) St, 1882, 1901 P, —, St, 1. August 1899, vh, k, 14., Ullmannstraße 31, XIII/11, XX/3.

Probst Maximilian, O, 1884, 1902 W 3, —, Gk / H / Z, 4. Mai 1900, vh, k, 10., Favoritenstraße 145/2/27, ⊛, X/29.

Prochaska Frieda, D, 1889, 1908 W, 1913 III alt, —, 6. April 1906, I, k, 4., Belvederegasse 27/5, X/3.

Prochnik Emil, R mos, 1885, 1912 W, —, 1910 s. d. mos. Rel.-Unt., 15. September 1910, vh, mos, 2., Scholzgasse 9/14, II/22, X/39, XX/12, 13/18.

Proisl Therese, Hd, 1887, —, —, —, 25. Juli 1911, I, k, 5., Anzengrubergasse 13, X/10.

Prokop Hubert, H, 1896, 1915 W 18, 1927 III neu, —, 29. November 1918, vh, k, 18., Kutschkergasse 7, ∅, Ⓓ, KTrK., XX/7.

Prokop Mathilde, V, 1891, 1919 Brünn, —, 1923 W, 3. Jänner 1921, I, k, 13., Tuersgasse 21, Tsch/4.

Prokſch Ehrenfried, V, 1891, 1910 W 18, 1921 St, 25. Juli 1908, vh, k, 9., Beethovengasse 3, ✠ (Bd.), eis. VK. m. Kr. (Bd.), IX/12, XX/6.

Prokſch Josef, HilfsL, 1911, 1930 W 3, —, Erg.-Mat. / T, —, I, k, 3., Gerlgasse 20/21, III/9.

Prokſch Othmar, V, 1893, 1914 W 1, —, —, 1. Jänner 1913, I, k, Mödling, Wiener Straße 25, X/22.

Proprotnik Hannibal, R k, 1905, 1931 Univ. W, —, —, —, I, k, 15., Vogelweidplatz 7—8, XV/6.

Prosch Marie, V, 1887, 1906 W 8, —, T, 16. März 1906, I, k, 7., Sigmundgasse 6/3/8, XIV/11.

Proske Johann, V, 1892, 1912 W, —, —, 18. Mai 1911, I, k, 14., Denglergasse 13, XII/2.

Proskowitz Franz, V, 1897, 1919 W 3, —, St, 1. April 1919, I, k, 10., Hasengasse 35—37, ∅ (Schw.), silb VK. m. Kr. (Bd.), KTrK., X/4/35.

Prosz (Janoschek) Angela, V, 1890, 1910 W 8, —, —, 29. September 1909, w, k, 6., Schmalzhofgasse 8, XV/8.

Protivinsky Johann, V, 1887, 1906 W 18, —, —, 25. März 1904, w, k, 18., Schulgasse 7, KTrK., II/23.

Provinn Johann, H, 1887, 1908 W 1, 1928 I alt, —, 1. März 1906, vh, k, 12., Rotenmühlgasse 45, 1/4, XII/7.

Pruckner (Anfried) Anna, V, 1885, 1904 W 1, —, —, 20. März 1904, g, k, 20., Wallensteinstraße 37, XX/17.

Prüger Josef, Lt, 1885, 1904 W 18, 1907 I alt, Gk, 22. März 1902, vh, k, 19., Rudolfinergasse 4, ✠, XIX/1.

Prügl Leopold, V, 1898, 1916 W 1, 1919 W III, Sch, 8. Dezember 1918, I, ak, 6., Magdalenenstraße 35/3/27, Ⓓ, KTrK., pr. WM., XIV/16.

Pruschak (Bratanitsch) Elsa, V, 1889, 1908 Marburg, —, —, 11. Jänner 1909, g, ev, 18., Gentzgasse 144/14, R 63-2-70, XVI/14.

Przibilla Leopoldine, Hd, 1883, 1905 W, 1905, —, 27. Juli 1912, I, k, 8., Laudongasse 33/2/41, B 49-8-75, XVII/5.

Pschorn Karl, H, 1885, 1904 P, 1911 I alt, 1908 Lehrbef. s. F, 7. April 1902, vh, k, 16., Thaliastraße 146, Ⓚ, XVI/11.

Pschorn Moritz, H, 1892, 1913 W 1, 1926 I alt, —, 16. September 1912, I, k, 16., Thaliastraße 58, XVI/6.

Groß-
Buchbinderei
Guido Beer
Wien 20. Bezirk
Ospelgasse Nr. 18
Telephon-Nummer A-40-5-29
Gegründet 1857
empfiehlt sich zur Anfertigung von Verlagseinbänden in Massenauflagen in modernster Ausführung / Liebhabereinbände aller Arten / Einrichtung von Bibliotheken

Pšenšky Felix, R ev, 1897, 1916 Bielitz, 1923 I alt, ev Rel., —, vh, ev, 18., Währinger Gürtel 127, XVIII/4, XIX/1/6.

Ptacek Friedrich, HilfsL, 1906, 1930 W 18, —, —, —, vh, k, 4., Karolinengasse 13/8, IV/2.

Puchwein (Ruckrigel) Anna, H, 1889, 1909 W 1, 1914 I alt, —, 29. Mai 1907, vh, k, 1., Schultergasse 5/13, Ⓚ, II/4.

Pück (Pück) Aloisia, H, 1899, 1918 W 1, 1921 III alt, —, 1. September 1918, vh, k, 5., Zentagasse 1, A 34-9-10, II/13.

Puffler (Kolenc) Anna, Dr., H, 1905, 1924 W 1, 1933 III neu, Realgymn.-Mat., 21. Oktober 1930, vh, k, 21., Pilzgasse 13, XX/7.

Puffler Franz, H, 1905, 1924 W 1, 1931 III neu, —, 12. Juni 1928, vh, k, 21., Pilzgasse 13, XX/8.

Puhrer Erwin, H, 1891, 1910 W 21, 1914 W II alt, —, 19. April 1908, vh, k, 21., Berlagasse 5, O, KTrK., Vrw. Med., XXI/1.

Pulitzer Margarete, H, 1892, 1911 W, 1920 I alt, —, 29. Juli 1911, I, k, 4., Wiedner Gürtel 28/11, X/3.

Pulpitel August, V, 1892, 1913 P, —, —, 9. August 1911, vh, k, 11., Simmeringer Hauptstraße 89/1/8, Ⓚ, XI/8.

Puluj Marie, V, 1894, 1914 Prag, —, —, 3. November 1920, I, gr k, 13., Linzer Straße 358/1/4, X/22.

Pumm Lydia, V, 1889, 1908 W 17, —, —, 1. Dezember 1906, I, k, 13., Felbigergasse 112, U 32-4-46, XIII/17.

Pumm Olga, V, 1890, 1909 W 17, —, 1913 Bef. f. VS, 13. Juli 1908, I, k, 13., Felbigergasse 112, B 32-4-46, XIII/27.

Puntar Emilie, H, 1891, 1911 W 1, 1923 I alt, Mſ (Klav.), 14. Mai 1912, I, k, 7., Zeismannsbrunngasse 1, VII/3.

Purkhardt Friedrich, V, 1887, 1907 W 3, —, —, 16. April 1905, vh, k, 13., Flurgasse 1/4, KTrK., XIII/13.

Püringer (Zach) Gisela, V, 1896, 1915 W 1, —, —, 29. Mai 1914, vh, k, 13., Girzenberggasse 10, XIII/16.

Purt Erneſtine, Hd, 1883, —, —, —, 1. Oktober 1906, I, k, 11., Krauſegasse 2/8, XI/9/10/11/12.

Purtſcher Karl, H, 1895, 1915 W 3, 1928 I alt, —, 7. Jänner 1919, vh, k, 4., Starhembergasse 40/6, —, O, KTrK., X/7.

Puſchmann (Kube) Eliſabeth, V, 1894, 1913 W 7, —, —, 23. Oktober 1912, vh, k, 6., Wallgaſſe 28/1/7, X/39.

Putſchek Olga, R ev, 1885, 1916 W 3, —, —, —, I, ev, 5., Nikolsdorfergasse 10/8, X/33.

Putz Chriſtine, V, 1892, 1914 W 1, —, —, 26. Jänner 1913, I, k, 19., Saarplatz 20/20, XIX/6.

Putz (Schobesberger) Petronella, V, 1897, 1917 W 1, —, —, 1. März 1917, vh, k, 15., Felberſtraße 26, XIV/19.

Putze Emil, V, 1896, 1915 W 21, —, —, 14. Dezember 1918, vh, k, Eßling 85, Ⓓ, KTrK., Ⓚ (Schw.), XXI/26, Hi/11.

Puža Albert, H, 1889, 1908 F, 1929 I neu, T, 22. März 1906, I, k, 8., Lederergasse 23, MVK. III. (Schw.), ſlb. ⚽ (Schw.), ⚽ (Schw.), O, KTrK., Vrw. Med., VII/4.

Pycha Franz, V, 1895, 1916 W 1, —, —, 15. September 1915, vh, k, 13., Faſangartenſtraße 14, XII/4/12.

Pycha Marie, V, 1893, 1915 W, —, —, 16. Mä 1914, vh, k, 13., Faſangartenſtraße 14, XV/6.

Pytlik Franz, V, 23. Jänner 1890, 1909 F, 1912, Mſ, 13. März 1908, vh, k, 8., Florianigasse 2, 2/2/15. XIV/3/16.

Quarthal Chriſtine, V, 1905, 1924 W 3, —, —, 20. Oktober 1930, I, k, 2., Glockengasse 26, XXI/5.

Queis (Soukop) Irmgard, H, 1899, 1918 W 8, 1931 I neu, —, 1. September 1918, vh, k, 18., Hofſtadtgaſſe 23, XVI/9.

Raab Otto, V, 1895, 1915 Brünn, —, —, 16. März 1914, vh, k, 21., Jedleſeer Straße 66—94, Stg. 5, XXI/11.

Rab Viktor, H, 1888, 1918 F, I alt, —, 21. Februar 1919, vh, k, 18., Gentzgaſſe 51/5, Ⓚ (Schw.), XVIII/4.

Rabenlehner (Böhm) Chriſtine, V, 1893, 1914 W, —, —, 13. Oktober 1912, vh, k, 7., Schottenfeldgaſſe 28/9, B 39-5-60, XVI/2.

Rabl Anna, V, 1889, 1909 W 1, —, —, 5. April 1908, I, k, 5., Margaretengürtel 82—88/10/7, Ⓚ, X/29.

Chemische Fabrik Victor Alder
Wien und Oberlaa
Zentrale:
X, Humboldtg. 42, Tel. R-11-5-45
Filialen:
X, Gudrunstr. 120, Tel. R-11-5-45
V, Schönbrunnerstr. 84, Tel. B-29-2-29
Chem. Produkte und Chemikalien aller Art
Spezialprodukte: „Narkoseäther, Marke Alder", Schwefeläther u. Kollodium für pharm. und techn. Zwecke

Rach Joſef, V, 1886, 1905 R, —, —, 2. Oktober 1903, vh, k, 18., Schulgaſſe 9/2/22, KTrK., XVI/3.

Rachbauer Otto, Dr., HilfsL, 1902, 1922 W 18, —, —, —, I, k, 18., Semperſtraße 37, XIX/1.

Rack Adelheid, H, 1887, 1912 Kl, 1918 I alt, —, 27. Oktober 1912, I, k, 13., Teybergasse 3/1/7, XIII/3.

Rada Margarete, Dr., D, 1890, 1909 W 1, 1918 I alt, 1931 Doktorat, 23. März 1907, I, k, 18., Währinger Gürtel 109, R 54-7-10, XX/9.

Rademaker Max, R k, 1889, 1910 Sitterd (Holland), —, —, —, I, k, 16., Hyrtlgaſſe 30, XVI/4/20.

Rader Egon, V, 1890, 1910 W 18, —, —, 9. Juli 1908, vh, k, 16., Neulerchenfelder Straße 69/11, O, KTrK., Ⓚ, XVI/30.

Radinger Otto, H, 1898, 1919 W 3, 1928, —, 24. Dezember 1919, vh, k, 19., Sieveringer Straße 142, O, KTrK., Vrw. Med., X/13.

Radl Hans, D, 1894, 1914 W 3, 1926 Skr, —, 16. September 1912, vh, k, 4., Schelleingaſſe 52, U 49-7-73, Ⓓ, O, KTrK., Vrw. Med., Ⓚ, K/1.

Radler Joſef, V, 1897, 1919 W 1, —, —, 1. April 1919, vh, k, 16., Anzengruberplatz 4/2/14, O 1, KTrK., XIII/7.

Radmayer Engelbert, O, 1888, 1908 W 3, —, —, 25. Mai 1906, vh, k, 14., Geibelgaſſe 2, XIV/12.

Radoſavljevics Marie, V, 1883, 1902 W 1 St. Urſ., —, —, 17. Juni 1902, I, k, 1., Neuer Markt 9/20, II/26.

Raffel (Fiala) Auguſte, V, 1898, 1917 Brünn, —, 1927 f. tſch. Spr., 19. Februar 1920, vh, k, 7., Kirchengaſſe 19, Tſch/3.

Raffel Karl, V, 1902, 1922 W, —, —, 18. September 1922, vh, k, 7., Kirchengaſſe 19/16, X/33.

Raffelsberger Ferdinand, H, 1892, 1911 W 1, 1924 I alt, —, 11. September 1909, vh, k, 15., Hütteldorfer Straße 52, Ⓚ, XVI/12.

Raffelsberger (Raffelsberger) Mathilde, H, 1897, 1916 L, 1931 I alt, —, 16. September 1915, vh, k, 14., Hütteldorfer Straße 52/2/9, XIV/6.

Raiman Hildegarde, V, 1897, 1916 W 17, —, —, 2. Oktober 1915, I, k, Kloſterneuburg, Kierlinger Straße 2, Ⓚ, XX/21.

LEYKAM-JOSEFSTHAL

ACTIEN-GESELLSCHAFT FÜR PAPIER- UND DRUCK-INDUSTRIE / AKTIENKAPITAL S 12,000.000

Zentralbureau: WIEN, I., Parkring 2
Telephon R-27-5-95 Serie

Niederlagen:
Wien, I., Mahlerstraße 12 (Tel. R-24-5-70 △)
Graz, Neuthorgasse 50 (Telephon 12-68)

Liierte Unternehmung:
Heinrichsthaler Papierfabriks-Aktiengesellschaft, vormals Martin Kink & Co., Repräsentanz, Prag

Export eigener Erzeugung nach allen Ländern

Papier-, Zellulose- und Chlorfabriken: Gratwein b. Graz, Pitten a. d. Aspangb., Wampersdorf a. d. Wien-Pottendorfer Linie der Südbahn; Buntpapierfabrik Breitenau, N.-Oe.

Holzschleifereien: Wampersdorf a. d. Wien-Pottendorfer Linie, Olbersdorf b. Edlitz, Schwarzau a. Steinfeld, N.-Oe.

Pappenfabrik: Spittal a. d. Drau, Kärnten

Erzeugung von Sicherheits-, Banknoten-, feinen Post-, Zeichen-, Dokumenten-, Bücher- und Schreibpapieren aller Art, Druck-, Konzept- und Zeitungspapieren, Kartons aller Art, Hadernpapieren, Wasserzeichen- und Konfektionspapieren, Offset-, Naturkunstpapieren, Umschlag- und Vorsatzpapieren, Kuvertpapier, Packpapier, Telegraphenrollen, Sulfit-Zellulose, trocken, naß, Holzpappen, weiß und braun, Holzstoff und Ätznatron

Erzeugung von Glanz-, Glacé-, Satiné- und Metallpapieren, glatt und geprägt, verschiedenen Sorten Marmorpapieren, ferner Leder- und Wachstuchimitationen, gestrichenen Kartons und Chromopapieren und für Kartonagenerzeugung und Buchbinder sonst in Betracht kommenden Buntpapieren

Rainer Hubert, HilfsL, 1910, 1931 W 3, —, Ski, —, I, k, 14., Kröllgasse 10—12/1, XIII/23.

Rainer Josef, O, 1887, 1906 Bozen, —, —, 7. Jänner 1904, vh, k, 10., Dampfgasse 35/5/1/5, X/20.

Rakowetz (Fuchshumer) Paula, Sd, 1892, 1912 W 1, 1916, 1924 SdPr., 15. Juni 1912, vh, k, 1., Salvatorgasse 10/2/4/9, Ⓚ, XVII/12/13/14.

Ramberger Edmund, Lt, 1884, 1908 W 21, —, —, 1. März 1906, vh, k, 21., Leopoldauer Platz 65, XXI/20.

Ramersdorfer Josef, Dr., R k, 1894, 1915 Hall i. T., —, jur. Dokt., —, I, k, 17., Wichtelgasse 74, A 21=2=92, XVII/5/17.

Rametsteiner Friedrich, V, 1898, 1917 W 1, —, —, 1. März 1917, vh, k, 15., Goldschlagstraße 23/2/17, XIV/8.

Rammel Friedrich, V, 1895, 1914 W, —, —, 27. September 1912, vh, k, 18., Hockegasse 2/1/10, XVIII/3.

Rand (Kornitzer) Helene, R mos, 1900, —, 1924 Lehrbef. f. mos Rel., —, —, vh, mos, 20., Karl-Meißl-Straße 1, III/20, VIII/2.

Ranecker Flora, R k, 1876, 1895 W 8, —, —, —, I, k, 16., Siedlung Starchant, Möringasse 29, XVI/24/35.

Ranftl Franz, V, 1889, 1909 W 1, —, —, 30. Mai 1907, vh, k, 2., Taborstraße 58/19, KTrK., Ⓚ (Schw.), II/16.

Ranninger Berta, Hd, 1880, —, —, 1899 w. Hd, 11. März 1904, I, k, 12., Sagedergasse 14/2, XII/1.

Rappold Josef, H, 1890, 1909 W 1, 1920 I alt, St, 20. Juni 1907, vh, k, 16., Gallitzinstraße 68, XVI/13.

Rappos (Blaschke) Hermine, H, 1888, 1908 W 7, 1913 II alt, — 1. Mai 1906, vh, k, 2., Ausstellungsstraße 69/2/8, II/14.

Raschauer Artur, H, 1890, 1909 Leitmeritz, 1912 II alt, 18. August 1907, vh, k, 17., Sankt-Peter-Gasse 34, B 44=702, ✠, Ⓚ, XX/3.

Raschka Josef, V, 1894, 1913 W 3, 1934 III neu, —, 16. September 1912, vh, k, 13., Gogolgasse 28, MWK. III (KD.), ⊘ (Schw.), Ⓜ 1, Ⓚ, XX/1.

Raschke Rudolf, V, 1897, 1915 W 1, 1933 II neu, —, 6. Dezember 1918, vh, k, 4., Waaggasse 7, silb. ⊘, ⊘, KTrK., V/2.

Raška Ottokar, V, 1898, 1919 W 3, —, —, 4. April 1919, vh, k, 9., Pulverturmgasse 15, KTrK., Hi/11.

Raßl Marie, H, 1897, 1916 W 1, 1933 I alt, —, 15. September 1915, I, k, 8., Pfeilgasse 42, XVI/7.

Rathmayer (Aschenbrenner) Marie, H, 1899, 1919 W 1, 1923 III alt, —, 6. März 1929, vh, k, 21., Wagramer Straße 137, R 41=1=50 B, XXI/7.

Rattay Emanuel, V, 1889, 1910 H, —, Mſ (Viol), 1. März 1908, vh, k, 16., Konstantingasse 1, A 28=1=47 B, Ⓓ, O, KTrK., Tir. LDkm., ung. Ⓚ, Vrw. Med., XVI/22.

Rauch Johanna, Hd / ArbeitsL, 1881, 1913 Arbeitspr. K, 1. Juni 1914, I, k, 21., Schleifgasse 1, XXI/2.

Rauch Valentine, V, 1896, 1916 W, —, —, 1. Oktober 1915, vh, k, 15., Hütteldorfer Straße 38/1/13, XV/6.

Rausch Franz, Sd, 1893, 1913 W 1, 1928 Hf, —, 20. April 1911, vh, k, 13., Dehnegasse 4/2, ✠, Ⓓ, KTrK., Vrw. Med., Ⓚ, ung. Ⓚ, Hi/6.

Rauschauer Oskar, Dr., H, 1889, 1909 Leitmeritz, 1912 II alt, —, 1. Februar 1907, vh, k, 17., Siedlung Waldeggerhof, St.-Peter-Gasse 32, B 44=702, O, Ⓚ (Schw.), XVIII/1.

Rauscher Eduard, Dr., H, 1893, 1912 W 3, 1925 II alt, 1923 Dokt.-Dipl., 16. März 1910, vh, k, 12., Zeleborgasse 30, ✠, Ⓓ, KTrK., Vrw. Med., EZ v. Rot. Kr., X/10.

Rauscher Friederike, V, 1891, 1911 W 19, —, —, 2. Juni 1912, I, k, 17., Hernalser Hauptstraße 121, Ⓚ, XVI/10.

Rauscher Gustav, V, 1890, 1909 W 3. —, —, 13. März 1907, vh, k, 15., Goldschlagstraße 2, XIV/15.

Rauscher Hermann, HilfsL, 1909, 1929 W 3, —, —, —, I, k, 11., Kopalgasse 7, XI/8, Hi/2.

Rauscher Ignaz, Sd, 1889, 1908 R, 1927 Hf, 1920 Schwer-Erz., 1. Februar 1906, vh, k, 13., Hietzinger Hauptstraße 69, silb. EMed. v. Rot. Kr., V/15, Hi/3.

Stadtbaumeister
Anton Simersky
handelsgerichtl. beeid. Bausachverständiger und Schätzmeister
Wien X, Laxenburgerstraße 7
Telephon R-11-2-86

Rauscher (Friepeß) Margarete, V, 1892, 1912 W 7, —, —, 26. März 1911, vh, k, 12., Zeleborgasse 30, XII/18.

Rebay (Waldmann) Michaela, Sd, 1880, 1901 W 8, 1930 Skr, —, 22. September 1900, g, k, 6., Münzwardeingasse 8, ⊛, K/1.

Reck (Sandy) Marie, H, 1892, 1912 Zams, 1917 I alt, —, 29. August 1912, g, k, Perchtoldsdorf, Berggasse 15, XIV/2.

Reckendorfer Johann, R k, 1893, 1912 H, —, —, 23. November 1915, I, k, 5., Diehlgasse 37, V/2.

Reckendorfer Stephan, R k, 1903, 1923 H, —, —, —, I, k, 11., Sedlitzkygasse 23/2/2/21, B 55-9-75, XI/4/11.

Reckerberger Rosa, Dr., Sp, 1908, 1928 W, 1933 M, 1934 phil. Dokt., —, I, ev, 15., Rosinagasse 9/10, III/2.

Redl Emma, V, 1888, 1908 W 19, —, —, 12. Dezember 1906, I, k, 19., Saarplatz 8, XIX/11.

Redl Erich, Sp (M), 1907, 1926 W 17, —, F / D, —, I, k, 18., Gentzgasse 90, XVII/3.

Redl Franziska, Lt, 1883, 1903 W 1, 1905, Gk, 5. Oktober 1901, I, k, 13., Gurkgasse 10, U 36-3-31, XII/13.

Redl Karl, H, 1894, 1916 K, 1929 I alt, —, 6. Dezember 1918, vh, k, 18., Schulgasse 33/17, ⊘ (Schw.), KTrK., XX/1.

Redler Wilhelm, H, 1888, 1908 W 1, 1913 II alt, —, 27. März 1906, vh, k, 4., Trappelgasse 4/25, ⊛, IV/2.

Regele Klara, H, 1890, 1910 W 17, 1919 III alt, 1921 T, 13. Oktober 1909, I, k, 18., Hofstattgasse 21/3/10, XIV/1.

Rehak (Streitriedl) Aloisia, H, 1897, 1916 W, 1926 I alt, —, 28. September 1915, vh, k, 3., Custozzagasse 6/2/7, B 52-8-93, III/2.

Rehden (Meixner) Hildegard, H, 1895, 1914 W 1, 1918 I alt, —, 3. Mai 1913, vh, k, 3., Obere Bahngasse 22, I/2.

Rehner (Schmid) Ottilie, V, 1892, 1913 W 7, —, 1917 Bef. f. VS, 11. Dezember 1912, vh, k, 13., Hadikgasse 174, XIII/27.

Reibenspies Leopold, V, 1891, 1910 Komotau, —, M, 15. April 1919, vh, k, 19., Hohenauergasse 2, ⊘, ⓓ, KTrK., Vrw. Med. 1, XIX/5.

Reibhorn Maria, HilfsL, 1903, 1923 W 1, —, —, —, I, k, 5., Zentagasse 18/13, V/4.

Reibl Karl, V, 1888, 1907 F, —, M, 14. April 1905, I, k, 12., Schönbrunner Straße 268, ⓓ, ⊛ (Schw.), V/7.

Reich Sophie, Dr., HilfsL, 1907, 1926 W 17, —, 1933 Dokt., —, I, k, 17., Helblinggasse 18/3/23, XVII/1/15.

Reich Vally, Dr., Sp, 1906, —, —, Mi / F, —, I, mos, 2., Leopoldsgasse 2 a/1/7, X/12.

Reichart Rosa, Hd, 1877, 1897 K, —, —, 15. Februar 1906, I, k, 13., Linzer Straße 68/1/10, XIII/13/15, Hi/6.

Reichel Ignaz, H, 1890, 1910 Olmütz, 1930 III neu, —, 1. Mai 1908, vh, k, 16., Franz-Eichert-Weg 6, ⓓ, KTrK., XIII/9.

Reicher Hermine, Hd, 1881, —, —, —, 18. Juli 1918, I, k, 16., Ottakringer Straße 170, XVI/9.

Reichert Emma, HilfsL, 1901, 1920 W 7, —, —, 7. Jänner 1935, I, k, 12., Aichholzgasse 7, XII/18.

Reichhart Fritz, V, 1889, 1908 W 18, —, —, 28. September 1906, vh, k, 8., Tigergasse 22/1, XVI/30.

Reidl Gottfried, V, 1883, 1904 R, —, —, 2. Februar 1902, vh, k, 11., Geiselbergstraße 53, ⊘, ⓓ, O, KTrK., XI/1.

Reidl Paul, H, 1891, 1912 W 1, 1921 III alt, —, 12. April 1910, vh, k, 3., Keilgasse 11, ⊘, ⓓ, KTrK., Vrw. Med., ⊛, IV/2.

Reifschneider Anna, V, 1895, 1915 W 1, —, —, 16. März 1914, I, k, 7., Kaiserstraße 60, XVI/17.

Reifschneider Julius, R k, 1881, 1901 H, —, —, 3. März 1903, I, k, 9., Dollfußplatz 8, VII/2/8.

Reigl Franz, H, 1895, 1915 W, 1931 I neu, M, 13. Dezember 1918, vh, k, 17., Hernalser Hauptstraße 79 a/2/3/61, ⊘ (Bd.), ⓓ, O, KTrK., ⊛ (Schw.), XVIII/1.

Reihs Hermann, Sd, 1885, 1906 K, 1923 Tf. —, 26. April 1906, I, k, 7., Sigmundsgasse 5, Schw/1.

Reim Leopoldine, H, 1890, 1910 W 7, 1915 I alt, —, 22. Februar 1909, I, k, 16., Schellhammergasse 24/5, ⊛, XVI/14.

Reimitz Johann, V, 1898, 1917 W 3, —, —, 24. Dezember 1919, vh, k, 16.. Ottakringer Straße 117/3/21, ⓓ, KTrK., ⊛ (Schw.), XVI/5.

Reimoser (Kirsch) Johanna, V, 1898, 1917 W 1, —, —, 7. März 1917, vh, k, 9., Nußdorfer Straße 55, XX/17.

Reimoser Walter, V, 1895. 1915 H. —, —, 30. November 1918, vh. k, 9., Nußdorfer Straße 55/18, flb. ⊘ (KD., Schw.), ⊘ (KD., Schw.). ⓓ. O, KTrK., Vrw. Med., ⊛ (Schw.), ung. ⊛ (Schw.), eis. Kr. II., XX/19.

Reinagl Elise, Dr., H, 1889, —, 1916 I alt, Mi / phil. Dokt., 2. Jänner 1916, I, k, 1., Postgasse 11, R 28-6-51, III/6.

Reinbacher Rudolf, H, 1889, 1908 W 18, 1923 I alt, —, 20. Juli 1906, vh, k, 19., Armbrustergasse 10, XX/7.

Reinberger (Kapral) Aurelia, V, 1887, 1906 W 1, —, —, 22. Mai 1905, vh, k, 3., Hafengasse 16/2/12, B 57=2=71, XI/11.

Reindl Rudolf, H, 1899, 1917 W 3, 1927 I alt, —, 1. Februar 1919, vh, k, 11., Simmeringer Hauptstraße 29, Ⓓ, KTrK., Vrw. Med., Ⓚ (Schw.), III/3.

Reingruber Leopold, V, 1891, 1910 W 1, —, —, 2. März 1908, vh, k, 14., Pereiragasse 32/1/4, B 54=7=29, O, KTrK., XI/7.

Reinhardt (Pekarek) Auguste, V, 1885, 1905 W 1, —, —, 8. Dezember 1903, g, k, 13., St.=Veit=Gasse 55/1/5, XIII/13.

Reinhart Thomas, V, 1889, 1909 W 1, —, —, 25. Oktober 1907, vh, k, 17., Hernalser Hauptstraße 193, XVII/20.

Reininger Karl, Dr., V, 1898, 1916 W 21, —, 1933 Dokt., 6. Dezember 1918, I, k, 12., Schallergasse 19, ⊘ (Schw.), KTrK., Ⓚ (Schw.), XII/10.

Reinisch Karoline, V, 1894, 1913 W 7, —, —, 29. Oktober 1912, I, k, 12., Ruckergasse 8/24, Ⓚ, V/8.

Reinlein Anna, F, 1887, —, 1906 W 1, —, 15. Juli 1916, I, k, 17., Palffygasse 5/1/5, XVII/1.

Reinold Maria, Hd, 1882, —, 1909, —, 21. März 1910, I, k, 21., Patrizigasse 6, XXI/8/27.

Reintsch Leopold, H, 1897, 1919 W 3, III alt, Erg. auf IV neu, 1. Februar 1920, vh, k, 7., Mariahilfer Straße 124, ⊘ (Schw.), ✠, O, KTrK., Vrw. Med., XVI/3.

Reintsch (Mader) Rosa, V, 1888, 1907 W 7, —, —, 21. April 1906, vh, k, 7., Mariahilfer Straße 124/4/21, X/17.

Reisenberger Johann, V, 1892, 1911 W 1, —, —, 4. Juni 1909, vh, k, 13., Siedlung Flötzersteig, Eppingerweg 12, Ⓚ, XVI/35.

Reiser Anna, Hd, 1878, —, —, 1896 Hd, 18. Jänner 1909, I, k, 17., Blumengasse 18, XX/9.

Reisimer Henriette, Lt, 1882, 1902 W, 1912 I alt, —, 11. August 1902, I, k, 3., Geusaugasse 31, früher II/13 jetzt I/2.

Reisinger Franz, V, 1886, 1906 N, —, —, 26. April 1904, vh, k, 17., Jörgerstraße 41/8, Ⓓ, XVII/18.

Reismann Herta, Dr., Sp, 1904, —, —, F, —, I, mos, 20., Hellwagstraße 23, X/10.

Reiß Clara, H, 1878, 1899 W 1. 1906 II alt, —, 1. Jänner 1917, I, k, 2., Lassalle=Hof 3, Stg. 4, R 42=7=68, II/1.

Reiß Franz, HilfsL, 1910, 1929 W 3, —, —, 3. November 1934, I, k, 9., Glasergasse 25, XX/19.

Reiß Israel, R mos, 1891, 1911 W 2, —, —, 1. April 1909, vh, mos, 2., Stuwerstraße 36, R 44=6=40, II/21/29, VII/10, XVIII/14.

Reiß (Goldberger) Rosa, R mos, 1899, 1919 W 1, Rel., —, 15. September 1919, vh, mos, 2., Stuwerstraße 36/17, B 39=8=91, II/1, III/6/15/18.

Reißmayer Berta, HilfsL, 1900, 1919 W 19, —, —, —, I, k, 19., Schegargasse 18, XIX/4.

Reißmayer Heinrich, HilfsL, 1905, 1926 W 1, —, Mi / E, —, I, k, 19., Schegargasse 18, A 13=9=60, XXI/5.

Buchbinderei

und

Einbanddecken=Fabrik

Ehn & Günther

Wien VI/2

Mollardgasse 74 — Telephon B=23=0=52

Gfrornergasse 2 — Telephon B=23=0=52

Ausführung aller Buchbinderarbeiten. Der Einzelband wird wie die Massenauflage gediegenst hergestellt. Einschlägige Arbeiten, wie Mappen, Einbanddecken, feine Musterkollektionen, das Aufziehen von Plänen, werden gewissenhaft durchgeführt. Prompte Lieferung bei äußersten Preisen

Reiter (Roschger) Anna, V, 1893 , 1912 E, 1915, Ko, 4. August 1911, w, k, Mauer, Fischergasse 6, XIV/16.

Reiter (Michalek) Anna, Hd, 1892, —, —, 1892 Hd, 24. März 1919, vh, k, 2., Taborstraße 78/17, II/16/19, Hi/1.

Reiter Franz, H, 1912, 1932 W 3, —, Realgymn.=Mat., —, I, k, 3., Mohsgasse 29/24, III/9.

Reiter Josefine, V, 1884, 1904 W 8, —, —, 15. Mai 1903, I, k, 19., Silbergasse 16, XX/11.

Reiter Karl, H, 1893, 1913 W 1, 1923 III alt, —, 16. September 1912, vh, k, 2., Taborstraße 78/17, II/7.

Reiter Leopoldine, Hd, 1879, 1898 K, —, —, 1. Jänner 1902, I, k, 13., Matzingerstraße 9, XIII/8.

Reiter Ludwig, V, 1895, 1919 W 1, —, —, 24. Dezember 1919, I, k, 8., Piaristengasse 34, VIII/1.

Reither Marie, V, 1886, 1906 W 19, —, —, 16. März 1905, I, k, 15., Mareschplatz 4, Ⓚ, XIV/19.

Reitinger Johann, HilfsL, 1911, 1931 W 18, —, —, —, I, k, 19., Friedlgasse 19, XIX/1.

Reitmayer Hertha, HilfsL, 1913, 1933 W 3, —, Erg.=Mat., —, I, k, 5., Rainergasse 32/2/16, V/4.

Reitmayer (Glahsl) Luise, V, 1893, 1912 W 8, —, —, 26. November 1911, vh, k, Mauer, Leipziger Gasse 23, Ⓚ, XIII/30.

KARL SCHEIBE
FRANZ GOGLS NACHFOLGER
Großbuchbinderei
WIEN VI, MARCHETTIGASSE 4
TELEPHON B-20-2-36

Reitmeyer Emmerich, H, 1894, 1913 W 3, 1927 II neu / 1922 III alt, Sch, 16. August 1911, vh, k, 13., Linzer Straße 99/1/10, Ⓚ, XIII/9.

Reitmeyer Josef, Lt, 1892, 1911 W 3, 1931 I alt, —, 29. April 1909, vh, k, 13., Auhofstraße 188, ⊘, Ⓓ, O, KTrK., Vrw. Med., XIII/11.

Reitstätter Anna, Dr., Sp (M), 1905, 1924 W 1, —, Mi / E / phil. Dokt., —, I, k, 7., Wimbergergasse 32, III/6.

Renduličˇ Johanna, HilfsL, 1905, 1926 W, —, —, —, I, k, 13., Testarellogasse 5, XIII/14.

Renner Karoline, Lt, 1884, 1903 W 1, —, T, 23. August 1902, I, k, 3., Geusaugasse 49, III/20.

Renter Franz, H, 1896, 1915 H, 1922 I alt, —, 16. März 1914, vh, k, 13., Breitenseer Straße 66, XIII/2.

Repis (Janovsky) Valerie, V, 1888, 1911 W 1, —, —, 26. Dezember 1909, vh, ak, 13., Kremsergasse 8, silb. EMed. v. Rot. Kr., XII/14.

Resch Andreas, H, 1886, 1906 W 18, II alt, —, 24. März 1904, vh, k, 17., Leitermayergasse 14, VIII/3.

Resch Anna, H, 1888, 1908 W 1, III alt, —, 1. März 1906, I, k, 19., Leopold-Steiner-Gasse 8, B 13-7-13, XIX/2.

Resch Josef, prov. R k, 1903, —, —, —, —, I, k, 10., Antonsplatz 21, R 11-2-32, X/2/28.

Resch Martha, V, 1897, 1918 W 1, —, —, 1. April 1919, I, k, 4., Theresianumgasse 13/2/28, U 44-6-97, X/34.

Reschounig Friedrich, HilfsL, 1910, 1932 W 18, —, —, 3. November 1934, I, k, 20., Salzachstraße 35/34, XX/19.

Reska Maria, V, 1887, 1907 W 1, —, —, 5. Mai 1908, I, k, 18., Weimarer Straße 25, R 53-7-71, XVIII/9.

Ressel Franz, V, 1890, 1914 W 3, —, Gk, 9. Dezember 1918, vh, k, 16., Gallitzinstraße 68, U 37-9-34, Ⓓ, O, KTrK., XVI/1.

Reszetylo Hermann, V, 1898, 1919 W, —, —, 1. April 1919, I, k, 16., Payergasse 1, Ⓓ, KTrK., XVI/31.

Rethey Karl, V, 1887, 1907 W 21, —, —, 3. August 1905, vh, ev, 15., Märzstraße 19/2/18, XV/6.

Rettl Anton, V, 1895, 1915 P, —, —, 6. Mai 1919, vh, k, 4., Schwindgasse 3/1/7, O. d. Eis. Kr. III. (Schw.), MVK. III. (Schw.), silb. ⊘ (Schw.), ⊘ (Schw.), Ⓘ I., KTrK., Vrw. Med. 2, X/15.

Rewig Elisabeth, V, 1885, 1904 W 8, —, —, 1. November 1903, I, ev, 3., Klopsteinplatz 1, III/16.

Rezniček Rosa, V, 1886, 1905 W 1, 1907, —, 21. September 1904, I, k, 3., Salesianergasse 2/4, XI/6.

Reznik Johann, H, 1898, 1919 W 18, 1930 III alt, —, 1. April 1919, I, k, 5., Ramperstorffergasse 19, X/10.

Rheden Gertrude, Dr., Sp, 1908, 1928 W 3, —, F / phil. Dokt., —, I, k, 18., Türkenschanzstraße 17, XII/5.

Rheim (Singer) Elfriede, V, 1898, 1917 W 1, —, —, 1. März 1917, vh, k, 3., Landstraßer Hauptstraße 77/22, U 13-407, II/18.

Richter Adolf, H, 1883, 1902 W 3, 1918 III alt, —, 8. April 1900, vh, k, 17., Hormayrgasse 23, XVI/3.

Richter Anna, V, 1896, 1915 W 7, —, —, 16. März 1914, I, k, 9., Rufgasse 9/16, XII/20.

Richter (Schneider) Franziska, V, 1895, 1915 V, —, —, 16. März 1914, v, k, 2., Mayergasse 9, Ⓚ, XVII/16.

Richter Karl, V, 1893, 1912 K, 1914, —, 16. März 1910, vh, k, 21., Ostmarkgasse 31/2/7, MVK. III. (Schw.), ⊘, Ⓓ, KTrK., Vrw. Med., XXI/10.

Richter Konrad, HilfsL, 1910, 1931 W 18, —, —, —, I, k, 17., Jörgerstraße 34, XVII/4.

Richter Margarete, H, 1895, 1915 W 7, 1914 II alt, —, 15. März 1914, I, k, 13., Steckhovengasse 17, A 54-106, XII/8.

Richter Marie, V, 1879, 1911 W 1, —, —, 23. Februar 1910, I, k, 1., Johannesgasse 2/37, R 27-6-75, II/5.

Richtermoß Franz, H, 1893, 1912 W 1, 1933 I alt, —, 5. April 1910, vh, ev, 5., Embelgasse 36, KTrK., V/1.

Riebniger Viktor, O, 1885, 1904 K, —, —, 1902, vh, k, 21., Rueberstraße 31, Ⓓ, O, KTrK., XXI/12.

Riedel Josef, Dr., D, 1891, 1911 W 18, 1920 II alt, —, 25. Februar 1909, vh, k, 13. Biraghigasse 18, silb. ⊘ (Schw.), ⊘ (Schw.), KTrK., Vrw. Med., Ⓚ (Schw.), XII/7.

Riedel Hedwig, V, 1891, 1913 K, —, —, 25. September 1912, I, k, 4., Weyringergasse 8/24, U 47-1-37 B, X/6.

Riedel Helene, V, 1895, 1914 W 8, —, Mf (Klav.), 17. Jänner 1913, I, k, 17., Hernalser Hauptstraße 78/1/15, Ⓚ, XVII/21.

Rieder Josef, V, 1896, 1915 W 1 —, —, 13. Jänner 1919, vh, k, 15., Tannengasse 22, XVI/15.

Rieder Julius, Lt, 1892, 1911 W 1, —, 1913 Lehrbef. f. VS, 3. April 1909, vh, k, 16., Lerchenfelder Gürtel 45/16, MVK. III. (KD., Schw.), ⊘, Ⓓ, O, Vrw. Med. 2, Tir. LDkm., KTrK., Ⓚ (Schw.), XII/10.

Rieder Wilhelmine, Hd, 1882, 1909 Lehrbef. f. Hd, —, Staatspr. f. Viol., 25. März 1915, I, k, 7. Kandlgasse 47/2/15, ®, X/29/30/34.

Riederer Andreas, Lt, 1885, 1904 W 18, —, —, 13. April 1902, vh, k, 19., Sonnbergplatz 7, KTrK., IV/4.

Riederer Norbert, R k, 1882, 1903 P, —, R k, Rel., 25. Mai 1905, I, k, 8., Schlösselgasse 11, Stg. 3, XVII/5.

Riedl Ernst, H, 1895, 1914 W 1, 1924 I alt, —, 16. September 1912, vh, k, 2., Pazmaniten-gasse 10/20, R 41-1-23 B, ®, II/12.

Riedl Karl, V, 1906, 1925 W 1, —, —, 7. Jänner 1931, I, k, 13., Hollergasse 31, V/2.

Riedler Ludwig, V, 1890, 1909 W 21, —, —, 14. November 1907, I, k, 3., Radetzkystraße 22/7, ®, III/15.

Riedmatten Werner, HilfsL, 1905, 1927 W 18, —, —, —, vh, k, 18., Ladenburggasse 35/7, XIX/6.

Riedmayer (Riedmaier) Pauline, H, 1889, 1909 W 7, 1916 II alt, T, 17. September 1908, vh, k, 6., Sonnenuhrgasse 8/2/17, ®, V/6.

Rieger Josefine, Sd, 1896, 1915 W 8, 1918 Hf / 1932 V neu, 1928 Erg.-Pr. f. Realgymn., 16. März 1914, I, k, 13., Jagdschloßgasse 22, Hi/5.

Rieker Alfred, V, 1893, W 1, —, —, 28. Septem-ber 1912, vh, k, 13., Linzer Straße 279/4, XIII/4.

Riemer Franz, H, 1890, 1909 W 2, 1925 II alt, E, 12. Juni 1908, vh, k, 6., Gumpendorfer Straße 111, Stg. 1, XII/5.

Riener Karoline, Hd, 1881, 1909 K f. WS u. HS, —, —, 18. April 1916, I, k, 11., Dorf-gasse 45/1/16, Hi/4.

Rieppl Wilhelm, HilfsL, 1910, 1932 W 3, —, —, 3. November 1934, I, k, 12., Rizzygasse 3, XII/18.

Ries Antonie, V, 1881, 1901 W 8, —, —, 16. De-zember 1910, I, k, 18., Semperstraße 29, XVI/25.

Riesner Luise, V, 1898, 1918 W 7, —, —, 1. September 1918, I, k, 10., Favoritenstraße 97, X/38.

Rieß (Knechtl) Sabine, V, 1894, 1913 W 19, —, —, 4. November 1912, vh, k, Purkersdorf, Dr.-Hild-Gasse 4, XVII/15.

Rigler (Witt) Hermine, Sd, 1897, 1917 W 7, 1920 Hf, Ko, 1. März 1917, vh, k, 18., Stern-wartestraße 14, Hi/10.

Riha Hanns, H, 1893, 1912 W 1, 1931 II neu, —, 26. April 1911, vh, ev, 16., Auf der Schotten-wiese 20, B 42-6-54, ®, XVI/5.

Rindl (Spinnler) Hermine, H, 1887, 1906 W 17, 1913 III alt, —, 28. Juli 1904, vh, k, 5., Wiedner Hauptstraße 113, U 43-7-75, III/8.

Rindt Karl, H, 1896, 1915 W 3, 1925 I alt, —, 31. Oktober 1919, vh, ak, 3., Hainburger Straße 66, XI/1.

Rinesch Heinrich, H, 1885, 1906 Brünn, 1919 III alt, Gk, 30. April 1905, vh, k, 21., Shuttle-worthstraße 5/1/7, ✡ (Schw.), KTrK., Verw. Med., EKr. 1912/13, XXI/1.

Ring Alois, HilfsL, 1914, 1933 W 1, —, —, —, I, k, 10., Gellertgasse 58, X/9.

EINFRIEDUNGEN
DRAHTGEFLECHTE
DRAHTGEWEBE
DRAHTGITTER

Drahtfedernmatratzen Patent **»EPEDA«**
Betteinsätze, Eisen- und Stahlrohrmöbel, ge-lochte Bleche, Drahtseile, in erstklassiger Ausführung bei:

KÄRNTNERISCHE EISEN- UND STAHLWERKS-GESELLSCHAFT

ABT. **ADIAG**

Fabriken in
WIEN, GRAZ, KLAGENFURT, FERLACH

Zentrale:
WIEN XI, LEBERSTRASSE 24
Telephon U-14-5-60

Risch Elise, V, 1891, 1911 K, —, —, 20. April 1909, I, k, 16., Thaliastraße 88, XVI/24.

Risch (Becker) Rosina, V, 1898, 1917 W, —, —, 1. März 1917, vh, k, 7., Neustiftgasse 122, ®, XVI/31.

Rischawy Otto, H, 1896, 1915 W 18, 1924 I alt, —, 16. März 1914, vh, k, 9., Tendlergasse 6, VII/4.

Rischer Albert, H, 1894, 1913 W 1, 1928 I alt, —, 20. Oktober 1911, vh, k, 2., Schüttau-straße 1—17/2/11, XXI/5.

Rischka (Wessely) Gisela, H, 1898, 1917 W 8, 1931 II alt, —, 1. März 1917, g, k, 2., Vereins-gasse 5, XXI/7.

Riskamm Karl, Lt, 1890, 1909 W 1, —, —, 9. Juli 1907, w, k, 13., Lainzer Tiergarten, Friedensstadt, Alleestraße 61, ®, III/15.

Riß August, H, 1899, 1918 F, 1928 W 3, III alt, —, 7. Februar 1919, vh, k, 16., Redtenbacher-gasse 22—32, Stg. 4, ®, XVI/12.

Riß Leopoldine, V, 1889, 1909 W 7, —, —, 4. März 1908, I, k, 8., Josefstädter Straße 78, II/12, ®, XVI/8.

Ritter Adolf, V, 1882, 1902 P, —, —, 15. April 1900, w, k, 5., Fendigasse 19—21/2/3/19, XVI/26.

Rittmannsberger (Lameraner) Adele, V, 1894, 1914 W 19, —, —, 2. Februar 1913, vh, k, 15., Wurmsergasse 45/3/2/101, IX/10.

Ritz Emil, H, 1895, 1914 W 21, 1930 I alt, —, 27. Februar 1919, vh, k, 4., Johann-Strauß-Gasse 5/14—15, ✡, KTrK., X/7.

Ritzberger Ottilie, V, 1880, 1903 W 1, 1906, —, 24. November 1902, I, k, 14., Rauchfangkehrergasse 4/1/12, XIV/16.

Robiczek Ida, V, 1887, 1908 W, —, —, 9. August 1908, I, k, 2., Nordbahnstraße 32, II/8.

Roch Hedwig, V, 1893, 1912 W 19, —, —, 18. November 1912, I, k, 19., Barawitzkagasse 4/1/9, IX/7.

Rockenbauer Johann, V, 1884, 1903 W 3, —, —, 24. März 1901, vh, k, 16., Redtenbachergasse 1, eis. VK., O, KTrK., XVI/27.

Rodin (Gartner) Marie, Sp, 1884, —, 1905 Lehrbef. f. F an HS, —, 10. März 1909, g, k, 18., Plenergasse 23, II/2/14.

Roeßler Gabriele, H, 1897, 1917 W 17, 1926 I neu, —, 12. März 1917, I, k, 12., Am Fasangarten 23, XII/4.

Roger Alice, Sp, 1883, —, —, Staatspr. f. F, E, 27. März 1909, I, k, 19., Döblinger Hauptstraße 38, XIX/2/4.

Rogler (Engelhard) Rosa, R ev, 1910, 1931 W, —, —, —, vh, ev, 8., Laudongasse 51, I/5, X/35.

Rogler Volkmar, R ev, 1901, 1921 W Realgymn. / 1925 W 1 LWA, —, 1925 ev Rel., —, vh, ev, 8., Laudongasse 51, VII/8, XIII/2/31, XVI/1, XVIII/4.

Rohliček Mathilde, V, 1892, 1913 W 1, —, —, 26. September 1912, I, k, 6., Stiegengasse 6, V/15.

Röhling Mathilde, Hd, 1876, —, —. 1906 Hd, 10. April 1916, I, k, 2., Pillersdorfgasse 8/1/2/15, R 42=3=94, II/14/19.

Rohringer Michael, V, 1885, 1907 W 18, —, —, 11. August 1905, vh, k, 17., Rötzergasse 40/12, ⓓ, KTrK., Vrw. Med., ⓚ, XVI/30.

Röhsler Robert, H, 1897, 1916 F, 1923 III alt, —, 16. September 1915, vh, k, 8., Maria=Treu=Gasse 7/8, XVI/1.

Rokitanský (Praschek) Gisela, H, 1898, —, 1917 W 1, —, 26. Februar 1921, vh, k, 21., Stralehnergasse 3/8, XXI/5.

Rokitanský Josef, H, 1894, 1914 W 1, 1920 II alt, —, 9. September 1909, vh, k. 21., Stralehnergasse 3, ⊘ 1, KTrK., Vrw. Med., XXI/5.

Röll Stephanie, Lt / D, 1884, 1903 Prag, 1911 I alt, —, 1. Juli 1903, I, k, 21., Eugen=Bormann=Gasse 5, V/3.

Roller Adolf, H, 1890, 1910, W 18, 1921 I alt, St, 3. Juni 1908, vh, k, 13., Cervantesgasse 5, ⓓ, O, XVI/8, XVII/2.

Römisch Helene, V, 1891, 1910 W 1 St. Urs., —, —, 5. April 1909, I, k, 3., Krieglergasse 17/13, II/26.

Rommel Edith, Dr., Sp (M), 1910, 1928 W 13, —, Mi, —, I, ev, 13., Dampierrestraße 1, VII/2.

Romstorfer Anton, V, 1886, 1905 P, —, —, 5. Oktober 1903, vh, k, 4., Starhemberggasse 44, X/27.

Ronsperger Friedrich, HilfsL, 1911, 1930 W 3, —, Erg.=Mat. Math / L / E, —, I, k, 3., Erdberger Lände 54/14/3, III/9.

Röpf Maria, Dr., HilfsL, 1907, 1927 W 3, —, 1914 phil. Dokt., —, I, k, 5., Wehrgasse 29, II/4.

Roppolt Emma, H, 1894, 1913 G, 1921 H, —, 27. Mai 1914, I, k, 1., Seitenstettengasse 5, X/8.

Rosa Gabriele, H, 1882. 1911 W 7, 1916 III alt, —, 1. September 1909, I, k, 16., Enenkelstraße 20, XVI/7.

Roschanek Hugo, O, 1883, 1902 K, —, —, 10. März 1900, vh, k, 5., Pilgramgasse 18/3/16, ⊘, eis. Kr. II., KTrK., XI/7.

Rose Fritz, R ev, 1880, 1899 Budweis, —, —, —, vh, ev, 5., Schönbrunner Straße 145/10, VI/2.

Rosenfeld Viktor, R mos, 1908, 1928 W 2 Rel. LS, 1934 Mat. Realgymn., —, I, mos, 2., Czerningasse 15/2/17, R 48=1=68 L, II/8, XX/2, 12/13.

Rosenkranz Georg, V, 1891, 1910 W 18, —, —, 13. November 1908, vh, k, 9., Hebragasse 7, XVII/15.

Rösler Arnold, D, 1884, 1903 Trautenau, 1910 I alt, St, 1. Mai 1901, vh, k, 12., Aichholzgasse 20/3/16, R 38=1=53 B, XIV/1.

Rosner (Pemsel) Anna, V, 1899, 1918 K, —, —, 1. September 1918, vh, k, 13., Fleischgasse 17, 4/1/4, VI/5.

Rosner Anton, H, 1886, 1907 W 18, 1924 II alt, —, 16. März 1906, vh, k, 18., Hans=Sachs=Gasse 17/7, A 26=9=54, ⊘ (Schw.), O, KTrK., ⓚ, XVII/4.

Rosner Josef, Sd, 1895, 1915 W 1, 1922 Hf, —, 5. Dezember 1918, vh, k, 18., Bastiengasse 71, ⊘ (Schw.), Hi/8.

Rosner Lotte, Dr., Sp (M), 1908, 1927 W, 1933, 1932 phil. Dokt., —, I, k, 4., Frankenbergasse 9/7, U 48=6=98, III/2/7.

Rösner Rudolf, H, 1900, 1918 K, 1925 III alt, —, 14. September 1919, vh, k, 13., Sandrockgasse 15, XIII/6.

Rossek Auguste, H, 1885, 1910 W 1, 1914 I alt, F, 17. Oktober 1909, I, k, 1., Tuchlauben 5/1/3, V/6.

Rößler Auguste, V, 1890, 1909 W 1, —, F, 9. September 1909, I, k, 5., Kriehubergasse 11/11, X/17.

Roßner Hermann, H, 1893, 1913 W 1, 1921, —, 4. Dezember 1914, vh, k, 8., Alserstraße 7/21, III/5.

Roten Gustav, Sp (D), 1869, 1891 G, 1896 III alt / 1901 II alt, 1894 F, —, vh, k, 7., Halbgasse 2, V/2/5.

Roth Emil, HilfsL, 1911, 1933 W 3, —, —, —, I, k, 18., Schumanngasse 28, XVIII/9.

Roth Hugo, V, 1892, 1911 W 1, —, —. 23. März 1909, vh, k, 4., Schelleingasse 2/9, MVK. III., ⓘ, KTrK., Vrw. Med., X/33.

Roth Irma, H, 1882, 1902 Laibach, 1914 I alt, —, 17. April 1912, I, k, 18., Haizingergasse 8, XIX/4.

Roth (Kabelka) Paula, V, 1895, 1915 Brünn, —, —, 16. März 1914, vh, k, 8., Florianigasse 7/1/5, XVI/18.

Rothansl Stephanie, V, 1889, 1909 W 1, —, —, 1. August 1908, l, k, 9., Hörlgasse 15/5, R 54-1-83, II/28.

Rothe Irma, H, 1891, 1911 W 1, 1930 I neu, —, 1. September 1909, l, ev, 7., Apollogasse 15, VIII/2.

Rothe Richard, V / SchR, 1885, 1905 R, —, —, 30. September 1904, vh, k, 16., Hasnerstraße 103/2/10, XIV/6.

Rothenschlager Ferdinand, R k, 1905, 1918 Realgymn. / 1923 W, —, —, 1. Oktober 1928, l, k, 21., Lorettoplatz 1, A 62-8-43, XXI/1/28.

Rothmeier (Kröner-Luze) Luise, H, 1891, 1911 W 1, 1917 III alt, —, 7. April 1910, vh, k, 18., Gentzgasse 132, XVIII/2.

Rothstern Franz, Dr., R k, 1903, 1922 W, —, theol. Dokt., —, l, k, 9., Marktgasse 40, IX/1/7.

Rotter (Tapfer) Emma, Hd, 1886, 1904 K, —, —, 9. Februar 1907, vh, k, 18., Schopenhauerstraße 17/1/14, II/8.

Rotter Franziska, V, 1886, 1909 W 19, —, —, 1. April 1907, l, k, 3., Rennweg 90/14, XI/9.

Rotter (Mimra) Johanna, H, 1886, 1908 Prag, 1912 II alt / 1913 III alt, —, 10. November 1907, w, k, 17., Andergasse 67, B 47-6-11, XVIII/5.

Rotter Josef, HilfsL, 1910, 1929 W 1, —, —, —, l, k, 16., Haberlgasse 47, XVI/21.

Rotter Josef, Lt, 1891, 1909 Brünn, —, Lehrbef. f. tschech. WS, 15. März 1907, vh, k, 21., Jedleseer Straße 66—94/17/1/4, Ⓓ, O, KTrK., Tsch/8.

Rötzer Alfred, V, 1906, 1926 W 3, —, Gk, —, l, k, 3., Kärchergasse 22/14, III/9.

Röver Else, St, 1880, 1903 W 1, —, St, —, l, k, 18., Gentzgasse 130, I/2, IX/1/5.

Rožmitalsky Heinrich, HilfsL, 1910, 1931 W 1, —, —, —, l, k, 18., Schöffelgasse 2/8, XIX/6.

Rubesch (Holzinger) Auguste, V, 1893, 1913 W 8, —, —, 12. Februar 1913, vh, k, 13., Utendorfgasse 3, U 37-7-23, Ⓚ, XIII/23.

Rubey Franz, V, 1882, 1902 W 18, —, —, 16. März 1900, vh, k, 3., Schrottgasse 1, III/21.

Rubey Josef, V, 1888, 1907 W 21, —, Gk, 21. April 1905, vh, k, 14., Heinickegasse 4/21, Ⓘ, Ⓓ, O, KTrK., XII/16.

Ruckstuhl Johann, H, 1875, 1897 Teschen, 1903 II alt, St, 1. Februar 1907, vh, k, 20., Hellwagstraße 23/9, XX/5/9.

Rudnay-Putsch Lilly, HilfsL, 1896, 1932 W 3, 1934 IV neu, E, —, l, k, 19., Döblinger Hauptstraße 14, XIX/4.

Rudolf Franz, Lt, 1884, 1903 W 18, 1910 II alt, Gk, 16. März 1901, vh, k, 18., Haizingergasse 1, R 51-200, XVII/2.

Rudolf Marie, V, 1889, 1908 W 1, —, T an LBA u. höh. MS, 3. Oktober 1906, l, k, 2., Mayergasse 3/15, R 41-1-68 B, II/28.

Rudolph Anton, H, 1897, 1915 W 1, 1925 II alt, —, 15. Jänner 1919, vh, k, 19., Gebhardtgasse 8, MWK. III. (KD., Schw.), Ⓘ, Ⓓ, KTrK., Vrw. Med. 2, Ⓚ, XX/9.

Rühe (Pfeiffer) Katharina, V, 1891, 1911 W 8, —, —, 4. Oktober 1912, vh, k, 4., Suttnerplatz 9, VIII/4.

HERMANN KOLB

STADTZIMMERMEISTER

SPEZIALIST IN SIEDLUNGSHÄUSERN

WIEN X, ARSENAL OBJ. VII - TEL. U-42-0-68

KONTRAHENT D. BUNDESHAUPTSTADT WIEN

Ruhm Josef, H, 1891, 1910 W 3, 1915 III alt, G, 17. April 1908, vh, k, 17., Rosenackerstraße 61, A 22-1-88, Ⓚ, XVI/5.

Ruhm (Kleinert) Maria, V, 1890, 1909 W 7, —, —, 16. Juli 1908, vh, k, 17., Rosenackerstraße 61, A 22-1-88, XVII/19.

Rühr Josef, V, 1893, 1913 R, —, —, 12. Juli 1911, l, k, 5., Schönbrunner Straße 113, Ⓓ, KTrK., Vrw. Med., V/2.

Ruhs Franz, V, 1893, 1913 W 1, —, —, 16. September 1912, vh, k, 13., Fleischgasse 15—17/7/1/14, XIII/2.

Rumler Ernst, H, 1891, 1911 W 1, 1924 II alt, —, 13. Mai 1909, vh, k, 13., Riedelgasse 12, X/2.

Rumler (Schötterl) Hermine, V, 1896, 1916 W 1, —, —, 16. September 1915, vh, k, 6., Girardigasse 3/3/21, X/39.

Rumler Robert, V, 1890, 1909 W 1, —, —, 18. Juni 1907, vh, k, 6., Girardigasse 3, ✠ (Bd.), XII/23.

Rupp Johann, HilfsL, 1909, 1930 W 1, —, —, —, l, k, 13., Sebastian-Kelch-Gasse 4—6, XIII/29.

Rupp (Menig) Rosa, V, 1887, 1906 J, —, —, 21. Oktober 1904, vh, k, 17., Hernalser Hauptstraße 49/2/17, Ⓚ, XVII/12.

Rupprecht Josef, H, 1888, 1907 P, 1925 III alt, G / Klav. / Kapellmeisterpr., 10. April 1905, vh, k, 21., Angererstraße 12, A 60-6-40, O, KTrK., XXI/4.

Ruschitzka Gisela, V, 1891, 1909 K, —, —, 8. Mai 1907, l, k, 15., Mariahilfer Straße 145, XIV/13.

Rusner Ottilie, O, 1883, 1902 J, —, —, 1. März 1900, l, k, 1., Grünangergasse 10, V/14.

Rust Stephan, HilfsL, 1910, 1929 W 1, —, —, —, l, k, 15., Chrobakgasse 3, XIV/5.

Ruszňak Isabella, V, 1891, 1912 W 1, —, —, 23. September 1912, l, k, 3., Kundmanngasse 31, B 52-4-14, XI/10.

Rutte Emmerich, H, 1898, 1916 W 1, III neu, —, 7. Dezember 1918, vh, k, 15., Johnstraße 52/210, U 34-3-95, KTrK., Ⓚ (Schw.), XVIII/4.

Ruttner (Stix) Anna, V, 1899, 1918 W 1, —, —, 1. September 1918, vh, k, 10., Sonnwendgasse 14, III/17.

Bauunternehmung für Industriebahnen

Ing. Max Hirschmann

Projektsverfassung, Bau und Lieferung kompletter Schleppbahnen in Normal- u. Schmalspur. Gleisreparaturen u. Instandhaltung

Wien, 18. Bezirk, Weimarer Straße 44

Tel. A-16-4-54 (U-26-4-59)

Ruzischka Josef, R k, 1903, —, —, —, —, I, k, 9., Marktgasse 40, II/13, IX/10.

Rykr Karl, HilfsL, 1912, 1932 W 1, —, —, —, I, k, 17., Rötzergasse 46, XVII/4.

Ryszka Johann, V, 1895, 1914 Bielitz, —, —, 16. September 1912, vh, ev, 21., Ödenburger Straße 54, XXI/11.

Rzimann Gabriele, Dr., Lt, 1886, 1905 W 1, 1910 II alt, St / phil. Dokt., 1. März 1903, I, k, 5., Mittersteig 4, XV/4.

Saahs Anton, V, 1892, 1910 W 18, —, 1913 JuSp / 1914 Z, 15. November 1909, vh, k, 18., Währinger Gürtel 75/6, O, KTrK., VII/6.

Sabata Auguste, V, 1893, 1912 W 7, —, —, 3. Oktober 1912, I, k, 15., Hütteldorfer Straße 54/2, XIII/32.

Sacher (Bottek) Helene, H, 1893, 1912 Teschen, 1919 I alt, —, 7. Oktober 1922, g, k, 12., Nymphengasse 4/3/20, XII/6.

Sadilek Karoline, V, 1874, 1906 G, —, St, 14. Juni 1907, I, k, 10., Leibnitzgasse 1/2/15, R 14-7-40, X/8, XI/2/5.

Sagan Johann, V, 1885, 1904 W 3, —, —, 25. April 1902, vh, k, 16., Wattgasse 17, XVI/19.

Sagaster (Rezab) Angela, V, 1891, 1910 W 7, —, —, 11. Oktober 1909, g, k, 1., Franz-Josefs-Kai 65/3/18, XVI/8.

Sagaster (Schostal) Ida, H, 1892, 1910 Troppau, 1910 I alt, —, 30. November 1910, vh, k, 19., Eichendorffgasse 19, II/1.

Sahulka Anna, H, 1893, 1911 V, 1917 II alt, St, 13. Oktober 1909, I, k, 13., Teybergasse 8, XII/8.

Sahulka Barbara, H, 1891, 1910 W 1, 1917 I alt, —, 29. Juli 1909, I, k, 9., Wilhelm-Exner-Gasse 36, IX/5.

Sahulka Irma, V, 1894, 1913 W 8, —, —, 26. September 1912, I, k, 13., Teybergasse 8, XII/18.

Sailer Franz, O, 1882, 1902 W 3, —, Gk / T, 11. April 1900, vh, k, 3., Rüdengasse 13, O, eis. VK. m. Kr., XI/12.

Sailer Johann, V, 1888, 1910 W 1, —, —, 20. März 1908, vh, k, 20., Wallensteinstraße 55, 2/30, ⊙, Ⓘ, KTrK., Ⓚ, XX/1.

Sailer Matthias, V, 1894, 1912 N, —, —, 12. März 1910, I, k, 10., Favoritenstraße 168/18, Ⓘ, KTrK., X/33.

Sainitzer Friedrich, H, 1888, 1907 P, 1923 —, 14. Mai 1905, vh, k, 8., Laudongasse 8/25, Ⓘ, KTrK., I/1.

Saint Paul (Royka) Katharina, Hd, 1877, —, 1895 W, —, 24. August 1903, w, k, 13., Costenoblegasse 1, XIII/10/33.

Salomon Heinrich, Sd, 1898, 1917 F, 1927 Hf, —, 3. April 1919, vh, k, Stammersdorf, Jedlersdorfer Straße 85, O, KTrK., Hi/11.

Salomon (Pschorn) Marie, Sd, 1892, 1911 W 19, 1918 Hf, —, 19. Dezember 1910, g, k, 19., Sommergasse 1, XIX/12, Hi/9.

Salzer Karl, O, 1882, 1903 W 18, —, T, 16. März 1901, vh, k, 16., Wattgasse 20/1/1/6, Ⓚ, III/18.

Salzmann Matthias, D, 1888, 1906 W 18, 1912 I alt, St, 1. April 1904, vh, k, 16., Ottakringer Straße 43/1, XX/5.

Samen Stephanie, O, 1882, 1902 W 1, 1905, 29. Juni 1901, I, k, 3., Geusaugasse 35/6, XI/6.

Samida Wilhelm, R k, 1910, 1930 W 13, —, —, —, I, k, 9., Boltzmanngasse 9, A 16-4-87, I/3.

Samper Herta, H, 1895, 1914 W 1, 1926 II alt, —, 4. November 1912, I, k, 17., Hernalser Gürtel 43/1/19, B 43-8-31, XVI/8.

Samulski (Haselböck) Stephanie, Hd, 1881, 1901 W 1, 1901, —, 10. Juni 1901, w, k, 7., Siebensterngasse 27/6, XII/8/15.

Sandbauer Johann, D, 1883, 1903 P, 1910 II alt, —, 1. März 1901, vh, k, 14., Oelweingasse 35/2/26, Ⓘ, KTrK., XVI/3.

Sandner Andreas, H, 1895, 1915 W 18, 1923 II alt, 1927 H 18. Oktober 1919, vh, k, 14., Storchengasse 17, XV/1.

Santel Josef, O, 1883, 1906 W 1, —, —, 20. März 1904, vh, k, 5., Arbeitergasse 29/5, VII/5.

Sarwa Aloisia, V, 1893, 1914 W 1, —, —, 1913, I, k, 20., Jägerstraße 26, A 45-6-28, XXI/12.

Sasse Richard, V, 1897, 1915 W 18, —, —, 5. Februar 1919, g, k, 3., Adamsgasse 22, Ⓘ, XI/1.

Satrapa-Binder Franz, V, 1893, 1913 W 3, —, —, 13. Juli 1912, vh, k, 17., Hernalser Hauptstraße 16, KTrK., Vrw. Med., VII/1.

Satrapa-Binder Karl, V, 1888, 1908 W 3, —, —, 8. Juni 1906, vh, k, 3., Posthorngasse 6, III/10.

Sattler Amalie, V, 1884, 1904 W 8, —, —, 6. April 1903, I, k, 12., Arndtstraße 89, XII/9.

Sattmann Alois, H, 1888, 1908 W 18, 1915 I, —, 27. Jänner 1909, vh, k, 6., Wallgasse 30, XII/2.

Sattmann Ferdinand, V, 1890, 1911 W 1, —, —, 11. April 1910, vh, k, 6., Gumpendorfer Straße 47/2/20, X/18.

Satzinger Pauline, Hd, 1880, 1904 Hd W 1, —, —, 18. August 1907, I, k, 14., Braunhirschengasse 43/6, XIV/2.

Sauer (Carhoun) Maria, V, 1894, 1914 W 8, —, Mj, 14. November 1912, w, k, 3., Lorbeergasse 12, B 54=1=25, II/17.

Sauer Othmar, H, 1892, 1913 W 1, 1919 / 1922 II alt, St, 22. Juli 1911, vh, k, 11., Gottschalkstraße 13/10, MWK. III., ⓘ I., ⊘, ⓘ, KTrK., Vrw. Med., ⊛, eis. Kr. II., II/5/10/14.

Sauer Rosine, HilfsL, 1907, 1926 W 19, —, —, —, I, k, 19., Greinergasse 42, XIX/6.

Sauermann Josefine, Hd, 1890, 1907 W 18, —, —, 24. August 1919, I, k, 18., Alseggerstraße 37/1, XVI/8.

Secker Margarete, HilfsL, 1903, 1922 W 1 St. Urs., —, —, —, I, k, 5., Wimmergasse 2, V/3/4.

Sedelmayer Leopold, H, 1886, 1906 W 1, 1911 II alt, gew. Zeichn., 16. März 1904, vh, k, 10., Dampfgasse 1/2/25, slb. ⊘ (Schw.), ⊘ (Schw.) ○, KTrK., X/5.

Sederl (Weiß) Hilda, V, 1895, 1915 W 7, —, —, 16. März 1914, w, k, 18., Schopenhauerstraße 55, B 40=3=52, XVII/19.

Sedl Anna, Hd, 1875, —, —, —, 17. Februar 1904, I, k, 4., Favoritenstraße 27/28, ⊛, X/1.

Sedlaček Alois, HilfsL, 1903, 1922 W 3, —, —, 7. Jänner 1935, gt, k, 12., Hetzendorfer Straße 72, XII/18.

Sedlaczek Oswald, V, 1890, 1909 W 21, —, Gk, 30. August 1907, vh, k, 18., Gentzgasse 119, 2/8, XVIII/11.

Sedlak (Uhlir) Marie, Hd, 1882, —, —, —, 25. Februar 1904, w, k, 16., Rankgasse 26, XVI/24.

Sedlak Method, V, 1895, 1919 W 3, —, —, 1. April 1919, vh, k, 13., Glasauergasse 10, KTrK., XV/1.

Seebald Anton, Dr., 1886, 1905 P, —, 1934 phil. Dokt. / 1912 F, 17. Juli 1903, I, k, 4., Mommsengasse 20/2/14, XI/11.

Seeböck Viktor, H, 1892, 1912 W 3, 1918 I alt, —, 16. April 1910, g, k, 3., Parkgasse 11/5, III/5.

Seeland Berta, V, 1890, 1909 W 8, —, —, 8. April 1908, I, k, 8., Bennoplatz 5, B 49=8=27, VII/9.

Seemann Hilde, V, 1898, 1918 W 7, —, —, 23. Oktober 1918, I, k, 18. Blaselgasse 7, XVIII/8.

Seemann Margarete, V, 1893, 1912 W 1, 1915, —, 4. November 1910, vh, k, 8., Lange Gasse 16/8, XVII/13.

Seher Willibald, HilfsL, 1910, 1930 W 18, —, —, 11. Juni 1934, vh, k, 21., Patriziistraße 3, XXI/20.

Seibt Anna, V, 1892, 1911, Reichenberg, —, —, 10. März 1913, I, k, 5., Margaretenstraße 54, 2/3/30, X/24.

Seibt Hermine, H, 1898, 1917 W 1, 1929 I neu, —, 1. März 1917, I, k, 12., Mandlgasse 5/1/5, R 38=8=99, XII/6.

Seichter Josefine, V, 1892, 1910 W 8, —, —, 18. September 1909, I, k, 8., Laudongasse 49, XVI/24.

Seichter Theodor, HilfsL, 1908, 1931 Feldkirch, —, —, —, I, k, 21., Kretzgasse 4/4, XXI/1.

Seidel (Jilek) Anna, H, 1895, 1914 W 1, 1931 IV neu, —, 8. Februar 1913, w, k, 21., Kantnergasse 61, XXI/3.

Seidel Robert, V, 1902, 1921 Trautenau, 1932 II neu, —, 2. Oktober 1922, vh, k, 19., Nußwaldgasse 28, XIX/1/5.

Seidl Hermine, H, 1894, 1914 W, 1926 I alt, —, 14. Dezember 1912, I, k, 2., Wehlistraße 159, II/8.

Seidl Johann, R k, 1886, —, —, 1909 theol. Fak., 1. März 1907, I, k, 17., Bergsteiggasse 19, XVII/8.

Seidl Karl, Dr., Sp (M), 1909, 1929 W 14, —, —, 1934, I, k, 6., Grasgasse 3/14, IV/2.

Seidl Rudolf, H, 1896, 1917 W 1, 1930 I alt, —, 7. Jänner 1919, vh, k, 9., Dreihackengasse 10/1/9, ⓓ, KTrK., Vrw. Med., XXI/1.

Seidler Marie, D, 1884, 1903 W 8, I alt, Gk / T, 16. April 1902, I, k, 5., Kliebergasse 1 a/28, U 48=9=67, IV/1.

Seidler Regina, H, 1895, 1914 W 8, 1919 I alt, —, 17. September 1912, I, ev, 18., Gersthofer Straße 122, R 62=1=97, II/5.

Seif (Roth) Anna, V, 1895, 1914 W 1, —, —, 30. November 1912, vh, k, 20., Wallensteinstraße 12, XXI/28.

Seif Rudolf, V, 1896, 1915 W 18, —, —, 12. Februar 1919, vh, k, 20., Wallensteinstraße 12/1/4, MWK. III. (Schw.), ⓓ, KTrK., Vrw. Med., ⊛, II/9.

Seifert Elisabeth, V, 1889, 1910 W 8, —, —, 8. November 1909, I, k, 8., Lederergasse 4, A 28=1=84 B, IX/12.

Seifert (Fazokas) Maria, V, 1906, 1925 W 1, —, —, 2. Juni 1928, vh, k, 4., Schelleingasse 52/7, X/4.

GUTES LICHT

ist Sicherheit ist Gesundheit



LAMPEN- UND METALLWARENFABRIKEN
R. DITMAR
GEBRÜDER BRÜNNER A. G.
Wien XI., Erste Haidequerstraße
Fernsprecher: U 12-5-30 Serie
Musterlager: Wien VI., Linke Wienzeile 10
Fernsprecher: A 38-0-23, B 29-4-20



auf der Straße im Büro

Elektrische Beleuchtungskörper „Maxim"-Starklichtlampen für Petroleum, Benzin und Benzol, „Demon"-Petrolgas-Koch- und Heizapparate

ANSTREICHEREI UND
MOBELLACKIERERE I
CHRIST KARL
WIEN XVI, GAULLACHERG. 6
LIEFERANT DER BUNDESHAUPTSTADT WIEN
AUSFÜHRUNG SÄMTLICHER
IN DAS FACH EINSCHLÄGI-
GEN ARBEITEN BEI MÄSSIGER
PREISBERECHNUNG

Seifert Matthias, V, 1893, 1914 W 1, —, —, 2. Dezember 1918, I, k, 10., Davidgasse 34/2/20, X/5.

Seikora Marie, V, 1887, 1913 Laibach, —, —, 18. August 1912, I, k, 4., Karolinengasse 17, ®, XI/5.

Seiler Heinrich, V, 1889, 1909 W 1, —, —, 24. Februar 1907, vh, k, 18., Hans-Sachs-Gasse 24, ⊙, O, KTrK., XVII/11.

Seisl Franz, V, 1895, 1917 W 18, —, —, 14. Dezember 1918, vh, k, 18., Schulgasse 7/1/8, ⊙, KTrK., Vrw. Med., XXI/16.

Seits Anna, V, 1896, W 1, —, —, 10. September 1915, I, k, 8., Schlösselgasse 2/16, X/14.

Sekora Paul, V, 1894, 1914 W, —, —, 16. September 1912, vh, k, 1., Postgasse 2, Stg. 4/63, II/20.

Selbitschka Johann, H, 1889, 1908 K, 1912 II alt, —, 1. März 1906, vh, k, 7., Sigmundsgasse 12/4, B 38-8-32, ®, II/12.

Selig Otto, Lt, 1890, 1910 W 1, 1913 W, —, 19. April 1908, vh, k, 2., Alliiertenstraße 9/9, II/25.

Selinger Marie, Dr., Sp, 1904, —, 1932 Sp (M), —, —, I, k, 12., Meidlinger Hauptstraße 56, XII/4.

Seltenreich Josef, V, 1886, 1906 W 18, —, —, 17. Juni 1904, vh, k, 19., Sieveringer Straße 143, XIX/12.

Semrad Josef, H, 1899, 1918 W 1, 1923 III alt, —, 1. September 1918, vh, k, 10., Landgutgasse 6/17, X/9.

Semrad Stephan, Sp / SchR i. P., 1871, 1892 W 3, 1896 III alt, F / T, 19. März 1886, vh, k, 10., Rotenhofgasse 7, eis. Salvatormedaille, X/4.

Senekovič Anna, HilfsL, 1907, 1926 W, 1931, 1934 Ntl. f. HS, —, I, k, 13., Hietzinger Kai 195, XIII/14.

Senger (Richter) Hilde, V, 1897, 1916 Teschen, —, —, 16. September 1915, vh, k, 12., Thunhofgasse 11, VI/5.

Sensel (Nechwalsky) Helene, O, 1884, 1902 W 1, —, —, 26. Dezember 1900, w, k, 6., Stumpergasse 1, XV/8.

Servianaz Adele, V, 1889, 1909 W 1, —, —, 12. März 1908, I, k, 13., Trauttmansdorffgasse 40/3, U 36-1-77, XIII/25.

Sessler Adolfine, Dr., V, 1904, 1923 W 1, —, Erg.-Pr. f. Realgymn. / Dokt. / Mi, 17. November 1930, I, k, 9., Fluchtgasse 9, A 13-103, XXI/3.

Seyer Wilhelmine, HilfsL, 1906, 1926 W 1, —, —, —, I, k, 12., Rosasgasse 12, XII/8.

Sezemsky Karl, R k, 1890, 1911 W, —, —, 10. März 1917, I, k, 5., Margaretengürtel 96/7, XXI/4.

Sezemsky Leopold, R k, 1887, 1907 W 17, —, —, —, I, k, 16., Ottakringer Straße 215, XVI/18/34.

Sidler Heinrich, Lt, 1888, 1908 R, 1923 I alt, Sch / Mf (Orgel u. Klav.), 13. Mai 1906, I, k, 13., Gottfried-Alber-Gasse 5, ®, XIII/9.

Sieber Josef, V, 1896, 1917 W 1, —, —, 24. Jänner 1919, vh, k, 21., Edergasse 10/6, ⊙, KTrK., XXI/16.

Siebert Hans, O, 1882, 1902 W 18, —, —, 18. März 1900, vh, k, 13., Sechshauser Straße 85, XIII/28.

Siegel Franz, H, 1897, 1916 W 1, 1928 III alt, —, 5. Dezember 1918, vh, k, 16., Neulerchenfelder Straße 65, ®, XVI/12.

Siegel Marie, V, 1888, 1907 Teschen, —, 1922 tschech. Spr,, 1. März 1905, I, k, 10., Triester Straße 61, Tsch/3.

Siegelbauer Hedwig, V, 1886, 1905 W 8, —, T an MS, 26. Mai 1904, I, k, 6., Linke Wienzeile 86, A 34-9-20, IX/5.

Siegert (Kollmann) Albertine, V, 1898, 1917 W, —, —, 12. März 1917, vh, k, 19., Würthgasse 2 a, B 13-8-53, XVI/4/33.

Siegert (Neumayer) Ludmilla, V, 1897, 1916 W, —, —, 5. Oktober 1915, vh, k, 20., Wallensteinstraße 11, XX/6.

Siegert (Ußwald) Mathilde, V, 1896, 1916 W 7, —, —, 22. September 1915, g, k, 13., Lainzer Straße 91, V/3.

Siegert Max, V, 1894, 1913 K, —, —, 15. April 1911, vh, k, 20., Wallensteinstraße 11/8, ® (Schw.), XX/15.

Siegl Edmund, Dr., Prof., Sp, 1889, 1908 W 18, —, Mi, 1. Jänner 1913, vh, k, 7., Neustiftgasse 28, B 37-7-33, ⊘, ⊙, KTrK., XX/3.

Siegl Johann, Dr., H, 1886, 1906 Freistadt, 1924 I alt, —, 16. September 1912, vh, k, 20., Treustraße 15, XX/7.

Siegl Karl, H, 1888, 1907 W 18, 1915 III alt, —, 13. Mai 1905 vh, k, 16., Brunnengasse 1, VII/4.

Siegl Leopold, V, 1897, 1917 W 1, —, Prüf. f. Eisl. / Fußb. / Leichtathl. / St. 12. März 1919, vh, k, 14., Stiegergasse 11/1/5, EKr. d. amerik. KHA., XII/9.

Siegl (Stastny) Mathilde, HilfsL, 1901, 1920 W 3, vh, k, 18., Gentzgasse 32, XVIII/9.

Siegmueth (Rusner) Josefine, V, 1886, 1908 W 7, —, —, 16. März 1906, vh, k, 1., Grünangergasse 10, I/5.

Sieß Magdalena, Dr., Sp, 1905, 1924 W 8, —, Dokt. / Mi, —, I, k, 16., Feßtgasse 4, VIII/4.

Sigmund (Hartl) Josefine, H, 1891, 1911 H, 1932 II alt, —, 1. April 1909, vh, k, Trautmannsdorf Nr. 142, II/6.

Sigora Sophie, D, 1885, 1905 G, 1912, —, 3. Mai 1903, I, k, 14., Stiegergasse 17, XIII/4.

Sika Friederike, V, 1880, 1900 W 1, —, —, 20. Juli 1904, I, k, 3., Ungargasse 27, B 54=7=35, III/13.

Sikora Josef, V, 1892, 1912 W 1, —, —, 7. August 1910, vh, k, 18., Währinger Straße 135/2/17, B 42=1=51 L, ⊘ 3, ⓓ, O, KTrK., XVI/26.

Silber (Zischinsky) Valerie, V, 1887, 1914 W 1, —, —, 19. Februar 1913, g, k, 6., Stumpergasse 23, VIII/8.

Silberbauer Emil, H, 1889, 1909 W 1, 1919 I alt, —, 17. Mai 1907, g, k, 10., Favoritenstraße 148/4, X/5.

Silberbauer Emma, V, 1886, 1906 W 1, —, —, 1. April 1904, g, k, 4., Weyringergasse 7, U 48=8=32, X/32.

Silberbauer Franz, V, 1885, 1906 W 18, —, —, 24. März 1904, vh, k, 13., Auhofstraße 58, X/38.

Simon (Troll) Edith, H, 1895, 1915 W 1, 1932 I neu, —, 16. März 1914, g, k, 1., Schwertgasse 3, Stg. 1, U 27=9=59, VIII/4.

Sindelka Karl, H, 1892, 1911 W 1, 1925 III alt, 1922 Lehrbef. f. Hf, 22. Oktober 1909, vh, k, 16., Kernstockplatz 5, Ⓚ (Schw.), XVI/11.

Sindermann Gustav, V, 1891, 1910 W 18, —, Gk, 26. Mai 1908, vh, k, 16., Wilhelminenstraße 59/16, ⊘ (Schw.), KTrK., Ⓚ, XVI/30.

Sindermann Johann, H, 1893, 1912 W 18, 1922 III alt, —, 22. März 1911, vh, k, 15., Witzelsberggasse 27, ⊘ (Schw.), ⓓ, KTrK., Ⓚ (Schw.), XVI/11.

Singer (Spielmann) Adolfine, V, 1906, 1927 W 1, —, —, 8. März 1930, vh, k, 20., Denisgasse 33, XXI/5.

Singer Eduard, HilfsL, 1914, 1933 W 3, —, —, —, I, k, 18., Höhnegasse 6, Stg. 14, XVIII/9.

Singer Gustav, D, 1887, 1907 P, 1912 III alt, —, 2. April 1905, vh, k, 8., Lerchenfelder Straße 66, B 41=1=80, XVII/3.

Singer Kurt, V, 1902, 1925 W 1, —, —, 30. Mai 1928, vh, mos, 20., Denisgasse 33/6, A 42=9=38, XX/10.

Singhoffer, Hw. Franz, R k, 1903, 1922 W, —, 1922—1926 Univ. W, 1. September 1926, I, k, 20., Kluckygasse 17, XX/6.

Sinner Ferdinand, V, 1880, 1909 W 1, —, —, 2. Juli 1908, g, k, 16., Wurlitzergasse 20/7, KTrK., Ⓚ, XX 15.

Sinwel Friedrich, V, 1894, 1914 W 1, —, —, 7. Dezember 1913, vh, k, 19., Agnesgasse 2/1, XIX/14.

Siška Maria, V, 1890, 1910 W 7, —, —, 4. September 1909, I, k, 14., Lehnergasse 1, Ⓚ, XIV/19.

Sitte Julius, D i. R. / Sp, 1867, 1891 W 3, —, 1900 F, —, vh, k, 10., Gellertplatz 10, X/13.

Sitte Margarete, V, 1903, 1924 W 7, —, —, 17. November 1930, I, k, 10., Gellertplatz 10, X/26.

Buchdruckerei
THALIA
JOSEF SCHWEINBERGER
WIEN XVI, BRUNNENGASSE 29
Telephon U-33-2-53 und U-30-7-39
Kontrahent der Bundeshauptstadt Wien
Neuzeitlich eingerichteter Betrieb für Flach- und Rotationsdruck
Spezialist in Zeitschriften, Broschüren, Buchwerken und Kalendern

Skala Franz, V, 1893, 1913 W 1, —, 1919 Sl / St, 2. Dezember 1911, vh, k, 15., Löschenkohlgasse 13, MWK. III. (KD., Schw.), ſlb. ⊘, ⊘, ⓓ, KTrK., Vrw. Med. 1, XII/10.

Skala Johann, Lt, 1886, 1907 W 1, 1913 II alt, —, 10. August 1905, vh, k, 13., Hägelingasse 16, 3/31, ⊘ (Schw.), ⓓ, KTrK., Vrw. Med., XIV/3.

Sketh Adolf, H, 1896, 1915 W 21, 1930 I alt, —, 19. Mai 1914, vh, k, 7., Mariahilfer Straße 118, XIV/5.

Skokan Adolf, R k, 1907, 1926 H, —, —, —, I, k, 16., Neulerchenfelder Straße 47, XVI/8/25.

Skolauth Karoline, O, 1886, 1906 W 1, —, —, 1. April 1904, I, k, 21., Prägartengasse 5, XXI/27.

Skorpil Karl, H, 1900, 1919 W 3, 1931 III neu, Tsch. Schul., 25. Februar 1921, I, k, 7., Ziegler-gasse 2, B 32=108 U, XIII/11.

Skorzina Emilie, H, 1885, 1905 W 1, 1919 III alt, —, 29. Dezember 1903, I, k, 9., Lackierergasse 4, IX/1.

Skotton Elisabeth, R k, 1911, 1930 W 1, —, —, —, I, k, 11., Dreherstraße 3, XI/8, Hi/2.

Skroch Margarete, HilfsL, 1908, 1928 W 7, —, —, —, I, k, 7., Neubaugürtel 14, X/23.

Skroch (Geiger) Marie, Sd, 1893, 1912 W 19, 1929 Skr, —, 11. Oktober 1912, vh, k, 7., Neubaugürtel 14, Ⓚ, K/1.

Skroch Marianne, HilfsL, 1905, 1926 J, —, —, 7. Jänner 1935, I, k, 7., Neubaugürtel 14, XIV/19.

Skroniček Ernst, V, 1895, 1914 W 3, —, —, 12. April 1913, vh, k, 21., Gartenstadt, Stg. 22, 3/10, XXI/18.

Skutezky Maria, D, 1885, 1906 Troppau, 1909 II alt, Hausw. u. Kdpflg., 1. März 1904, I, k, 18., Felix-Dahn-Straße 45, XX/6.

Sladek (Stadler) Franziska, V, 1895, 1916 W 1, —, —, 15. September 1915, vh, k, 6., Gumpendorfer Straße 106, Ⓚ, Hi/5.

Sladek Rudolf, Sd, 1893, 1912 F, 1931 Hf, —, 16. März 1911, vh, k, 6., Gumpendorfer Straße 106/2/4/33, MVK. III. (Schw.), ♂, O, KTrK., Ⓚ, Hi/3.

Sliwka (Schopf) Christine, V, 1888, 1907 W 7, —, —, 30. Juni 1906, w, k, 6., Millergasse 1, XV/5.

Sluka Wilhelm, V, 1891, 1912 W 1, —, —, 10. April 1910, vh, k, 3., Obere Bahngasse 22/20, VII/6.

Smejkal Rosa, Hd, 1880, —, 1910, —, 22. Juni 1911, I, k, 21., Ostmarkgasse 4, O, KTrK., XXI/8.

Smeschkall Wilhelmine, HilfsL, 1903, 1922 W 3, 1927, —, —, I, k, 8., Lerchenfelder Straße 46, XVI/21.

Smital (Domonkos) Juliane, Dr., H, 1892, 1915 W 8, 1933 II alt, 1924 Dokt.-Dipl., 16. März 1914, vh, k, 5., Kohlgasse 36, X/10.

Smitka (Joog) Ottilie, Hd, 1882, —, 1902 W, —, 17. Juli 1904, w, k, 2., Sinagasse 33, XII/8.

Smoljk Elisabeth, V, 1892, 1911 W 1, 1915, Sch, 10. August 1910, I, k, 4., Wiedner Hauptstraße 54, III/22.

Sobotka Josef, V, 1894, 1913 W 1, —, —, 9. August 1911, w, k, 3., Juchgasse 30, Ⓚ, III/1.

Sobotka Marie, V, 1894, 1914 L, —, —, 21. Jänner 1913, I, k, 9., Schubertgasse 18/3/15, VIII/5.

Sochor Karl, D, 1886, 1902 W 18, 1922 II alt, —, 17. März 1900, I, k, 4., Goldeggasse 17/1/11, Ⓓ, KTrK., eis. VK., X/11.

Sodoma Angela, V, 1882, 1911 W 1, —, E / Buchb., 18. Mai 1910, I, k, 7., Sigmundsgasse 10, B 37-1-31 U, Ⓚ, VII/8.

Soffer Josef, V, 1894, 1914 W 1, —, —, 16. September 1912, vh, k, 3., Landstraßer Hauptstraße 71, B 53-303, Ⓘ, O, KTrK., Vrw. Med., X/4.

Sokele Egon, H, 1891, 1911 F, 1922, —, 24. Jänner 1919, vh, ak, 5., Hauslabgasse 36, MVK. (Bd.), I.

Sollinger Adolf, R k, 1902, —, —, theol. Fak. W, —, I, k, 11., Dreherstraße 2, XI/3/12.

Söllner Johann, R k, 1900, —, —, —, —, I, k, 11., Kobelgasse 16, XI/5/10.

Söllner (Babits) Johanna, V, 1894, 1913 W 19, —, —, 29. Oktober 1912, vh, k, 8., Albertgasse 15/20, Ⓚ, XVI/23.

Söllner Josef, V, 1890, 1909 W 3, —, —, 7. April 1907, vh, k, 8., Albertgasse 15, Ⓘ, Ⓓ, O, KTrK., Vrw. Med., VI/5.

Söllner Mathilde, O, 1886, 1905 W 1, —, —, 18. November 1903, I, k, 2., Heinestraße 8, XX/11.

Sommer Hilda, V, 1892, 1911 Teschen, —, —, 6. Oktober 1909, I, k, Wiener-Neudorf, Laxenburger Straße 3, XII/19.

Sommer (Moser) Mathilde, V, 1897, 1916 Prag, —, —, 16. September 1915, g, k, 7., Wimbergergasse 12, B 39-9-59, X/4.

Sommer (Kapp) Stephanie, V, 1892, 1913 W 1, —, —, 26. Oktober 1912, w, k, 3., Schrottgasse 9, B 55-403, XI/5.

Sommerauer Josef, H, 1898, 1916 W 18, 1929 II neu, —, 24. Jänner 1919, vh, k, 21., Verlängerte Freytaggasse 15, O, KTrK., Vrw. Med., XXI/8.

Sommerauer (Wackenreuther-Wölfle) Paula, V, 1891, 1912 W 1, —, —, 1. Oktober 1912, vh, k, 21., Freytaggasse 3/4, XXI/22.

Sommerdinger Johann, O, 1881, 1902 K, 1904, —, 21. März 1900, vh, k, Stammersdorf, Berggasse (520) 128, ✠, KTrK., XXI/10.

Sommerer-Holl Friederike, HilfsL, 1902, 1921 W 1, —, —, —, I, k, 4., Weyringergasse 4, 1/3/17, X/23, XIV/6.

Sommert Hilda, V, 1885, 1904 W 1, —, —, 8. Dezember 1903, I, k, 3., Geusaugasse 43, III/20.

Sonnenschein Abraham, R mos (Suppl.), 1910, 1928 W, —, —, —, I, mos, 2., Odeongasse 5, VIII/2, XXI/22.

Sonntag Franz, Dr., R k, 1893, —, 1915 Index, —, 1. März 1914, I, k, 13., Laurentiusplatz 2, XIV/4/13.

Sorgenfrei Andrea, V, 1898, 1917 Reichenberg, —, —, 1. März 1917, I, k, 4., Karlsgasse 3, U 49-3-89, III/7.

Souczek Josef, V, 1889, 1908 P, —, —, 14. Juni 1906, w, k, 5., Bräuhausgasse 45, X/28.

Souczek Ludwig, R k, 1879, 1911 Masio Piemont (Italien), —, —, 1. September 1908, I, k, 10., Braunspergengasse 28, Ⓚ, X/1/29.

Soukup Adolf, V, 1895, 1915 W 1, —, Staatspr. f. St / Erg.-Pr. f. MS / Absolut. Univ., 1. Februar 1919, vh, k, 18., Edelhofgasse 31/5, KTrK., Ⓚ, II/19.

Soukup (Schönbauer) Johanna, V, 1896, 1916 W 1, —, —, 16. September 1915, vh, k, 18., Edelhofgasse 31, XXI/28.

Soukup (Herrmann) Sidonie, O, 1889, 1908 W 1, —, —, 17. Juli 1907, vh, k, 3., Hörnesgasse 15, U 17-7-69, XII/17.

Sowa Hermine, V, 1891, 1912 J, —, —, 16. September 1912, I, k, 8., Piaristengasse 54, VII/3.

Spann Karl, H, 1890, 1911 Freistadt, 1925 II alt, —, 8. Dezember 1912, I, k, 8., Wickenburggasse 15, Stg. 3, XVI/9.

Speckl (Burkart) Auguste, H, 1896, 1915 W 1, 1926 I alt, —, 16. März 1914, vh, k, 3., Landstraßer Hauptstraße 100, III/7.

Spendlingwimmer Karl, R k, 1884, —, —, —, 1. Mai 1908, I, k, Mauer, Mackgasse 5, XII/5.

Spener Leopold, V, 1887, 1906 W 3, 1908, —, 16. März 1904, v, ak, 9., Sechsschimmelgasse 7/20, I/4.

Sperat Marie, D, 1881, 1906 W, 1912 II alt, St/T, 15. Juni 1904, I, k, 12., Singrienergasse 9, VII/2.

Sperger Johann, V, 1895, 1923 Budweis, —, 1926 W, 7. Jänner 1924, vh, k, 16., Herbststraße 101, Stg. 3/6, Tsch/6.

Sperl Robert, HilfsL, 1911, 1929 W 1, —, —, —, I, k, 18., Abt-Karl-Gasse 4, XIX/1.

Sperlich Johann, H, 1886, 1905 W 18, 1920 I alt, Violine u. Gesang f. LBA., 17. April 1903, vh, k, 19., Saarplatz 20/1/5, B 14-7-58, XX/5.

Speyl Rudolf, H, 1897, 1915 W 1, 1929 II alt, —, 9. Dezember 1918, vh, k, 21., Biberhaufenweg 4, ✠ (Schw.), O, KTrK., XXI/6.

Spiegel Johanna, HilfsL, 1906, 1928 W 19, —, —, —, I, k, 10., Herzgasse 12, X/33.

Spiehs Anna, Hd, 1885, —, —, —, 2. August 1910, I, k, 3., Lagergasse 6/4/2, X/8.

Spiel Oskar, H, 1892, 1911 W 21, 1932 I neu, —, 3. November 1909, vh, k, 19., Schätzgasse 3, Ⓚ, III/1.

Spielvogel (Ullmann-Ludwig) Rosa, Sd, 1894, 1914 W 1, 1927 Hf. —, 8. Februar 1913, w, ev, 3., Hetzgasse 32/2/11, B 56-9-67, Ⓚ, Hi/6.

Spies (Zalateo) Angela, V, 1895, 1914 W 1, —, —, 16. September 1912, vh, k, 5., Franzensgasse 23/9, V/6.

Spieß (Stromer) Maria, V, 1891, 1910 E, —, —, 9. Mai 1912, vh, k, 6., Schönbrunner Straße 106, XII/1.

Spigl (Wenzl) Klara, V, 1895, 1914 W 8, —, —, 30. April 1913, vh, k, 18., Währinger Gürtel 93, XVI/18.

Spiller Johann, V, 1898, 1917, W 3, —, F/Mf, 24. Dezember 1919, g, k, 3., Kübeckgasse 3/19, Ⓓ, O, Ⓚ (Schw.), II/3.

Spindler Franz, V, 1893, 1912 H, —, —, 16. März 1910, I, k, 21., Kantnergasse 51/1/3, Ⓓ, O, KTrK., XXI/21.

Spindler Josef, V, 1896, 1915 W 18, —, —, 17. März 1919, vh, k, Mauer, Franz-Schubert-Gasse 14, ✠ (KD., Schw.), Ⓓ, KTrK., XIII/2.

Spiro Josefine, V, 1898, 1917 W 7, —, —, 27. März 1917, I, k, 2., Heinestraße 1, R 48-9-62, XX/7.

Spiroch Franz, V, 1895, 1914 W 3, —, —, 16. September 1912, vh, k, 13., Auhofstraße 186, Ⓓ 1, KTrK., XIII/2.

Spitzer Johann, H, 1896, 1915 F, IV neu, Staatspr. f. Ef. 16. März 1914, vh, k, 17., Pointengasse 7, VIII/3.

Spitzer Johann, R k, 1901, 1920 Horn, —, —, 7. September 1924, I, k, 13., Lainzer Straße 154, R 37-5-10, XIII/12.

Spitzer Ottokar, V, 1890, 1910 W 3, —, R ev, 19. Juli 1908, w, ev, 16., Heigerleinstraße 15, slb. ✠, ✠, X/13, XV/4, XVI/29, XX/17.

Sporer Helene, Dr., H, 1884, 1907 Gymn. W 1, 1915 Erg. II alt, Mi, 16. März 1914, I, ev, 5., Gassergasse 18, III/17.

Sporr Alois, HilfsL, 1909, 1930 W 21, —, —, —, vh, k, 5., Margaretenstraße 97, Stg. 2, V/2.

Springer Adele, Hd, 1886, —, —, 1908 Hd, 17. Mai 1909, I, k, 9., Wilhelm-Exner-Gasse 9 a, XVII/8.

Springer, P. Eduard, prov. R k, 1906, —, —, —, —, I, k, 10., Quellenstraße 154/7, X/5.

Springer Georg, R k, 1905, —, —, —, —, I, k, 14., Reindorfgasse 21, XIV/9/12.

Springer Gertrude, HilfsL, 1911, 1930 W 19, —, —, —, I, k, 19., Kreindlgasse 13, XIX/4.

Springer Hermine, V, 1893, 1913 W 8, —, —, 30. Oktober 1912, I, k, 9., Währinger Gürtel 10, X/19.

Springer Johanna, HilfsL, 1904, 1925 J, —, —, —, I, k, 2., Bellegardegasse 3/1, II/2/9.

Springer Julius, R mos, 1892, 1911 W, —, —, 10. Juni 1910, I, mos, 3., Untere Viaduktgasse 13, Ⓚ, II/4, XIV/17, XIX/1.

Springer Maria, Hd, 1887, 1907 W 1, 1907, —, 6. Jänner 1909, I, k, 9., Wilhelm-Exner-Gasse 9 a, IX/3/5.

Springl Alois, V, 1893, 1913 W 18, —, Gk, 16. November 1911, vh, k, 19., Sandgasse 7, B 16-9-11, ✠ (Bd.), Ⓚ, IX/8.

Springschitz Bruno, V, 1891, 1911 R, —, —, 1. März 1909, vh, k, 12., Wienerbergstraße 18, 26/12, Ⓚ, XII/9.

Sprongel Ladislaus, O, 1884, 1903 W 18, —, —, 17. April 1901, vh, k, 11., Sedlitzkygasse 40, eis. Salvatormedaille, Ⓚ, XI/10.

Srongl Norbert, V, 1892, 1911 G, —, —, 15. April 1909, vh, k, 2., Thugutstraße 2, B 56-207, III/21.

Spurny (Strammer) Josefine, V, 1891, 1910 V, —, —, 15. März 1911, vh, k, 18., Gentzgasse 56, XVIII/14.

Sramek Anna, H, 1889, 1909 W 1, 1917 I alt, F, 4. Dezember 1909, I, k, 18., Schulgasse 32, XVIII/6.

Srb Marie, V i. R. / R k, 1881, 1901 W 8, —, —, 17. März 1901, I, k, 13., Auhofstraße 216, XIII/18.

Srschen Rosa, V, 1891, 1912 V, —, —. 26. Oktober 1910, I, k, 5., Schönbrunner Straße 90, B 21-1-72 B, V/10.

Suchaneck Emma, V, 1898, 1919 W 7, —, —, 7. Jänner 1931, I, k, 17., Hernalser Hauptstraße 30, IX/3.

Suchanek Bernhard, V, 1888, 1908 W 3, —, —, 6. April 1906, I, k, 8., Albertgasse 17/32, VIII/7.

Suchenwirth Hedwig, H, 1895, 1914 W 7, 1921 I alt, —, 6. November 1912, I, k, 17., Hernalser Gürtel 45/2/8, XVII/7.

Suchy Rudolf, D, 1887, 1906 W 1, 1911 III alt, St, 1. März 1904, vh, k, 2., Nordbahnstraße 14, 3/16, O, KTrK., Ⓚ, II/9.

Sulzbacher Karl, HilfsL, 1903, 1923 W 1, —, —, —, vh, k, 16., Neulerchenfelder Straße 21, XVI/5.

Supantschitsch (Duschet) Karoline, Hd, 1876, 1903 W 1, —, —, 3. August 1911, vh, k, 19., Himmelstraße 39, V/10/14/15, VIII/5.

Surala Gabriel, R k, 1895, —, —, —, —, I, k, 3., Rennweg 63, Kloster, B 56=6=78, O, Tsch/8.

Susanka Heinrich, D, 1886, 1905 W 3, 1911 III alt, —, 16. März 1903, vh, k, 21., Konrad=Krafft=Gasse 20, A 60=9=53, XXI/7.

Suschnik Karl, H, 1890, 1909 W 3, 1926 III alt, —, 1. Oktober 1907, I, k, 4., Schönbrunner Straße 2, B 25=1=20 Z, V/2.

Süßenbek Walter, R k, 1898, 1917 Iglau, —, —, —, I, k, 10., Keplerplatz 6, X/31.

Svoboda Alexander, H, 1898, 1919 W 3, 1929 I neu, —, 7. April 1919, vh, k, 11., Braunhubergasse 6, XI/3.

Svoboda Franz, V, 1898, 1919 W 3, —, —, 1. April 1919, g, k, 5., Einsiedlerplatz 7/11, XII/16.

Svoboda (Illing) Friederike, V, 1896, 1916 W 1, —, —, 20. September 1915, g, k, 4., Trappelgasse 7, X/28.

Svoboda Hermann, V, 1894, 1914 W 1, 1933 IV, —, 16. September 1912, vh, k, 13., Fenzlgasse 78, U 37=6=40, O, KTrK., ⊛ (Schw.), ung. ⊛ (Schw.), XVII/6.

Svoboda (Pittioni) Maria, V, 1897, 1917 W 1, Teilpr. T / Erdk., —, 1. März 1917, vh, k, 13., Fenzlgasse 78/1/14, U 37=6=40, XVII/5.

Svoboda Rudolf, V, 1888, 1907 W 3, —, —, 26. Juli 1905, vh, k, 4., Karolinengasse 19/2/22, ⊛, XII/12.

Svolba Franz, Dr., D, 1889, 1909 W 1, 1913 II alt, —, 20. März 1907, g, k, 18., Dittesgasse 4, XIX/4.

Swoboda (Kwiatkowski) Emilie, V, 1896, 1916 W 7, —, —, 16. September 1915, vh, ev, 12., Tyroltgasse 7/3, X/17.

Swoboda Ferdinand, Dr., HilfsL, 1908, 1928 W 3, —, 1933 phil. Dokt., —, I, k, 19., Leopold=Steiner=Gasse 22, XXI/4.

Swoboda Helene, V, 1895, 1914 W 7, —, —, 14. Dezember 1912, I, k, 2., Marinelligasse 17, II/2.

Swoboda Johann, V, 1890, 1910 W 18. —, —, 7. Mai 1908, vh, k, 13., St.=Veit=Gasse 22, ⊛ (Schw.), XIII/21.

Swoboda Josef, R k, 1905, —, —, —, —, I, k, 14., Reindorfgasse 21, XIV/13/17.

Swoboda Margarete, HilfsL, 1905, 1924 W 1, —, — ,—, I, k, 13., Keißlergasse 8, XIII/29.

Swoboda Viktoria, Hd, 1892, —, —, —, 13. November 1917, I, k, 15., Vogelweidplatz 2, gld. VK. f. Zivilverdienste, slb. EMed. v. Rot. Kr., XVI/7.

Symandl Marie, Hd, 1878, —, —, 1902 Hd, 1. Juli 1901, I, k, 8., Buchfeldgasse 19/16, I/3/4, IX/9/12.

Szerelmes Richard, HilfsL, 1908, 1927 W 1, —, —, —, I, k, 5., Siebenbrunnengasse 30, A 37=9=42, V/7.

Sznajdrowicz (Gabriel) Stephanie, V, 1887, 1906 Olmütz, —, —, 12. April 1904, vh, k, 2., Mühlfeldgasse 16/10, II/22.

Szönyeghy (Bedlivy) Berta, Sp, 1874, —, —, F / St, 10. März 1908, vh, k, 8., Florianigasse 16, A 24=6=84, IX/1, XIX/5.

Szumlakowski Peter, H, 1892, 1912 W 3, 1928 I alt, Dipl. d. Hochsch. f. Welthandel, 16. März 1910, vh, k, 20., Jägerstraße 18/26, A 48=8=28, XX/5.

Schabel Josef, Sd, 1897, 1915 W 1, 1929 Hf, Sch, 12. Mai 1919, vh, k, 12., Arnsburggasse 1, ⊘ (Schw.), KTrK., ⊛, Hi/6.

Schächer Anna, V, 1888, 1907 W 1, —, —, 24. März 1906, I, k, 13., Fenzlgasse 50, XIII/28.

Schachner Johann, Dr., R k, 1887, 1912 G, 1915, phil. Dokt., 19. März 1914, I, k, 13., Kuefsteingasse 48, XV/1/2.

Schaden Julius, V, 1894, 1914 W 18. —, —, 26. September 1912, vh, k, 19., Boschstraße 1, II/11.

Schadlbauer Friedrich, V, 1898, 1919 W 18, —, —, 24. Dezember 1919, vh, k, 17., Geblergasse 43, O, XVII/6.

Schädle Franz, V, 1893, 1913 W 1, —, —, 23. April 1911, vh, k, 5., Kettenbrückengasse 7, ⊛ (Schw.), II/3.

Schäfer (Prökl) Karoline, Hd, 1867, —, —, 1897 Hd, 27. August 1905, w, k, 9., Beethovengasse 10, XX/6.

Schaffer Eduard, V, 1897, 1915 W 21, —, —, 12. Dezember 1918, vh, k, 16., Franz=Eichert=Weg 8, XVI/1.

Schaffer Johann, V, 1889, 1914 F, —, Gk, 26. November 1918, vh, k, 18., Paulinengasse 9, Stg. 19, BK. m. Kr., XVII/2/6.

Schaffer Leopoldine, Sd, 1895, 1914 W 3, 1927, —, 18. Jänner 1913, vh, k, 16., Siedlung Starchant, Franz=Eichert=Weg, XVI/27.

Schäffer Maria, V, 1889, 1909 W 1, —, —, 29. März 1908, I, k, 8., Albertgasse 35, VIII/6.

Schaffhauser Felix, H, 1893, 1914 W 21, 1924 III alt, —, 26. Oktober 1918, vh, k, 12., Jägerhausgasse 51, XII/7.

Schaffhauser Richardis, V, 1892, 1913 W 7, —, —, 26. Oktober 1912, vh, k, 12., Jägerhausgasse 51, XII/11.

Schafner Robert, V, 1899, 1917 W 1, —, —, 5. Februar 1919, I, k, 17., Bergsteiggasse 22, 2/14, XII/5.

Schalanda Friederike, V, 1890, 1909 W 19, 1913, —, 24. April 1908, I, k, 3., Metternichgasse 2, III/22.

Schalko Alfred, H, 1891, 1911 W 1, 1920 II alt, —, 28. März 1909, vh, k, 18., Edelhofgasse 17, O, KTrK., IX/2.

Schalko Emilie, Sp, 1882, —, —, 1900 F, 1. März 1900, I, k, 3., Fasangasse 55/3/25, U 16=8=42, XII/1.

Schaller Auguste, V, 1893, 1913 W, —, —, 25. September 1912, vh, k, 9., Spittelauer Lände, 13/20, XX/12.

Schaller (Russy) Marie, V, 1898, 1917 W 19, —, —, 8. März 1917, g, k, 18., Schopenhauerstraße 42/18, III/17.

Schaller Robert, V, 1893, 1913 W 1, —, —, 16. September 1919, vh, k, 9., Spittelauer Lände 13, MWK. III. (KD., Schw.), slb. ⊘ (Schw.), ⊘ (Schw.), ⓜ, eis. Kr. II., KTrK., XX/7.

Schallinger Ewald, V, 1873, 1905 N, —, G / Mf, 22. März 1903, vh, k, 10., Neumannplatz 4, 2/25, ſlb. ⊘ (Schw.), ⊘ (Schw.), KTrK., X/18.

Schamburek Anton, H, 1893, 1913 W 21, 1923 I alt, —, 5. Juni 1911, vh, k, 15., Witzelsbergergaſſe 20, MVK. (KD., Schw.), Ⓓ, KTrK., Ⓚ (Schw.), IX/2.

Schämminger Johann, H, 1895, 1915 W 1, 1927 III neu, —, 16. März 1914, vh, k, 19., Boſchſtraße 9, Stg. 40, III/1.

Schanda (Zach) Marie, V, 1893, 1912 V, —, —, 8. April 1911, g, k, 21., Anton-Störck-Gaſſe 84, A 60-6-83, XXI/27.

Schandera Paula, H, 1894, 1914 W 7, 1920 II alt, —, 29. März 1913, I, k, 15., Klementinengaſſe 24, XV/2.

Schapaſſer Konrad, R ak, 1907, —, —, —, —, vh, ak, Mödling, Brühler Straße 96 a, Hi/9.

Schara Anna, Dr., H, 1892, 1911 W 8, 1918 I alt, —, 23. Oktober 1910, I, k, 4., Wiedner Hauptſtraße 52, X/1.

Scharbert Alois, Sd, 1891, 1910 W 1, 1920 Hſ, —, 21. Mai 1908, vh, k, 12., Rechte Wienzeile 245/2/15, Ⓓ, O, KTrK., Vrw. Med., Ⓚ, Hi/6.

Scharf Wilhelm, HilfsL, 1911, 1930 W 1, —, Sch, —, I, k, 2., Wolmuthſtraße 14—16/10/3, II/3.

Scharmer Franz, H, 1891, 1910 W 18, 1923 II alt, —, 16. Juni 1904, vh, ak, 19., Heiligenſtädter Straße 9, R 54-9-94, XX/8.

Schartmüller Helene, Sp, 1883, —, 1908, —, 26. Auguſt 1916, I, k, 2., Leſſinggaſſe 24, R 48-6-15, II/6.

Schaſchek Berta, H, 1891, 1911 K, 1920 III alt, —, 9. Mai 1912, I, k, 9., Beethovengaſſe 3, II/6.

Schaub Karl, V, 1893, 1912 W 3, —, —, 30. April 1910, vh, k, Kloſterneuburg, Sachſengaſſe 11, ✠, ✠ (Bd.), III/18.

Schaub (Schmidt) Margarete, V, 1898, 1918 W 1, —, —, 1. September 1918, vh, k, 2., Schwarzingergaſſe 8/20, A 48-8-94, II/8.

Schauer Anton, V, 1887, 1908, W 18, —, —, 19. März 1906, vh, ev, 4., Fleiſchmanngaſſe 1, 1/11, X/20.

Schauer Elſa, Hd, 1891, —, —, —, 3. Juni 1909, I, k, Langenzersdorf, Schulſtraße 45, II/1/17.

Schauer (Scherpe) Hermine, Hd, 1880, 1901 W 1, —, —, 17. Mai 1905, vh, k, 15., Preyſinggaſſe 37/3/17, XIV/10/11.

Schauer Roman, H, 1889, 1910 W 3, 1925 III, T, 27. November 1908, vh, k, Perchtoldsdorf, Grenzgaſſe 45, XII/2.

Scheba Theodor, H, 1898, 1917 W 21, 1927 III/IV neu, —, 23. Mai 1919, vh, k, 21., Nußbergſtraße 19, XXI/8.

Schebek Franz, R k, 1891, W, —, —, —, I, k, 2., Große Pfarrgaſſe 15, II/20.

Schebeſta Wilhelm, V, 1895, 1915 W, —, —, 23. Jänner 1919, vh, k, 8., Florianigaſſe 36, Ⓘ, Ⓓ, O, KTrK., Ⓚ, XVI/31.

Scheda Alois, Lt, 1891, 1910 W 1, 1919 II alt, —, 26. Juni 1908, w, k, 13., Verſorgungsheimſtraße 43, XIII/12.

Schedling Hans, D, 1883, 1902 W 3, —, HdS / Gk, 6. April 1900, vh, k, 19., Sickenberggaſſe 9, II/29.

Scheffer Wilhelmine, Hd, 1875, —, 1905 W 1, —, 25. Juli 1905, I, ev, 16., Brunnengaſſe 52/1/13, XVII/1.

Scheibenreiter Franz, H, 1898, 1919 H, 1923 II alt, 1927 Eſ, 27. Mai 1919, I, k, 7., Hermanngaſſe 31/2/26, KTrK., XIV/8.

Scheiber Karoline, Hd, 1886, 1905 W 1, —, —, 7. November 1903, I, k, 5., Einſiedlerplatz 16/6, Ⓚ, V/6/12.

Scheibert Ferdinand, V, 1892, 1912 W 3, —, —, 16. März 1910, vh, k, 10., Humboldtplatz 11/25, X/37.

Scheiböck Johann, Lt, 1892, 1911 N, —, —, 3. November 1909, vh, k, 13., Gobergaſſe 34, 2/10, Ⓓ, XIII/17.

Scheich Eliſabeth, V, 1897, 1916 W 7, —, —, 15. September 1915, I, k, 7., Kaiſerſtraße 8/4/27, B 37-7-23, XIV/6.

Scheich Johann, V, 1894, 1913 W 3, —, —, 16. September 1912, vh, k, 7. Neubaugaſſe 78, Stg. 1, Ⓘ, Ⓚ, V/2.

Scheidl Hans, H, 1890, 1909 W 1, 1921 II alt, —, 11. Oktober 1907, vh, k, 18., Gentzgaſſe 12, XVII/6.

Scheidl Karl, HilfsL, 1910, 1930 W 21, —, Handfertigkeitspr., 3. November 1934, I, k, 21., Amtsſtraße 11, XXI/9.

Scheidl (Enders) Viktoria, V, 1894, 1915 W 1, —, —, 20. März 1914, vh, k, 18., Gentzgaſſe 12, Hi/10.

Scheidtenberger Johanna, H, 1878, 1910 W 1, 1930 V neu, —, 1. Jänner 1908, I, k, 18., Gymnaſiumſtraße 21, XIX/4.

Scheiringer Auguſt, V, 1891, 1911 W 21, —, —, 23. April 1909, vh, k, Inzersdorf, Trieſter Straße 45/1/5, X/24.

Scheiwein (Witt) Franziska, Dr., H, 1904, 1923 W, 1932 II alt, 1927 Realſch.-Mat. / 1930 phil. Dokt., 27. Februar 1930, vh, k, 3., Kleiſtgaſſe 11/3/25, III/2.

Scheleſt Ada, Dr., Sp, 1907, 1925 W 8, —, Mi D / F, —, I, moſ, 20., Dammſtraße 18, A 48-8-55, XX/7.

Schellauf Alfred, H, 1884, 1903 G, 1909 II alt / 1912 III alt, —, 1. September 1912, vh, k, 21., Deublergaſſe 48/1/5, XXI/1.

Schellauf (Schölß) Maria, H, 1886, 1906 K, 1916, —, 1. April 1904, vh, k, 21., Deublergaſſe 48/5, XXI/2.

Schellbach Gertrude, H, 1895, 1915 W, —, —, 16. März 1914, I, ev, 4., Taubſtummengaſſe 3/3/36, U 45-8-12, Ⓚ, III/16, XI/2/6.

Schellbach Minna, H, 1894, 1914 W 8, 1934 V neu, —, 16. September 1912, I, k, 16., Blumberggaſſe 23/2/14, A 24-7-26, XVI/8.

Schemel Otto, V, 1887, 1907 W 1, —, —, 4. April 1905, vh, k, 5., Reinprechtsdorfer Straße 57/16, X/15.

Schemel (Steiger) Paula, V, 1889, 1908 W 7, —, —, 16. Dezember 1906, vh, k, 5., Reinprechtsdorfer Straße 57, X/23.

Schemel (Dienel) Veronika, V, 1892, 1912 W 1, —, —, 16. September 1912, vh, k, 3., Wassergasse 2, XI/12.

Schenk Franz Josef, H, 1885, 1905 Troppau, 1910 III alt, —, 1. März 1903, vh, k, 13., Teybergasse 14, ∅ (Schw.), ✠, KTrK., Ⓚ, XIV/5.

Schenk Karl, Dr., H, 1890, 1912 Troppau, 1916 I alt, —, 16. November 1912, vh, ev, 3., Steingasse 2a, Ⓚ, III/1.

Schenk Marie, V, 1895, 1914 K, —, —, 1. September 1912, I, ak, 10., Neusetzgasse 8, X/25.

Schenk (Wurmböck, Kronstorfer) Paula, V, 1895, 1914 S, —, —, 16. März 1914, vh, ev, 2., Schüttelstraße 13, R 41=1=72 B, XXI/5.

Schenk Rudolf, H, 1896, 1915 W 1, 1931 II neu, H, 16. März 1914, I, k, 6., Laimgrubengasse 14, A 39=204, VI/1.

Schenk Rudolf, HilfsL, 1912, 1932 W, —, —, —, I, k, 13., Hietzinger Hauptstraße 145, XIII/14.

Schenner Eugenie, V, 1898, 1918 W 7, —, —, 27. September 1918, I, k, 12., Rollingergasse 24, X/26.

Schenner Guido, V, 1889, 1909 W 1, —, Gk, 1. April 1907, vh, k, 13., Sporckplatz 2, Ⓚ (Schw.), XIII/29.

Scherack Ludwig, H, 1887, 1906 R, 1921 I alt, —, 1. April 1904, vh, k, 20., Treustraße 30/3/11, A 44=8=15, ⊙, KTrK., XX/10.

Scherer Gisela, V, 1889, 1910 Görz, —, —, 10. November 1909, I, k, 18., Gersthofer Straße 98, III/10.

Scherer Josef, V, 1893, 1914 H, —, —, 2. Mai 1919, vh, k, 18., Semperstraße 18a, MVK. III. (Schw.), ∅ (Schw.), KTrK., Vrw. Med., Ⓚ (Schw.), XX/3.

Scherf Theodora, St, 1884, —, —, F, 8. April 1917, I, k, 4., Schönbrunner Straße 2, Stg. 1, III/6/7, IV/1.

Scherpe Gertrude, HilfsL, 1910, 1929 W 1, —, Erg.=Mat., —, I, k, 5., Anzengrubergasse 30/1/11, V/4.

Scherr Josefine, H, 1887, 1907 Kl, 1913 III alt, —, 3. Mai 1905, I, k, 4., Wiedner Hauptstraße 77, X/1.

Scherrer Leopold, H, 1887, 1907 R, 1912 II alt, —, 1. März 1905, vh, k, 13., Hietzinger Hauptstraße 70/1/5, XIII/12.

Schery Olaa, H, 1896, 1915 W 17, 1928 III alt, —, 22. März 1914, I, k, 3., Mohsgasse 29, III/6.

Scherz Emma, H, 1896, 1917 W 8, 1924 I alt, —, 1. März 1917, I, k, 20., Wallensteinplatz 3/9, XX/4.

Schewcik Olga, V, 1889, 1909 W 1, —, —, 1. Dezember 1908, I, k, 8., Josefstädter Straße 82/2/52, VIII/5.

Schichl Albine, V, 1892, 1913 W 19, —, —, 21. März 1911, I, k, 13., Jagdschloßstraße 93, XVII/1.

Schick Georg, V, 1885, 1904 Bielitz, —, —, 10. Oktober 1904, vh, ev, 12., Grieshofgasse 1, ✠ (Bd.), ∅, XII/19.

Schicker Franz, V, 1902, 1922 W 1, —, —, 15. September 1922, I, k, 17., Röntgengasse 77, Hi/8.

Schickler Dora, R mos, 1909, 1930 W 14, —, 1928 mos. Rel.=Pr., —, I, mos, 7., Lindengasse 39/6, B 32=9=26, XIV/19, XV/2, XIX/6, Hi/1, K/1.

Schiebäck Augusta, Lt, 1884, 1903 W 8, —, —, 7. November 1901, I, k, 9., Zimmermannplatz 6, XVI/34.

Schiedlbauer Ernestine, HilfsL, 1911, 1930 W 7, —, —, —, I, k, 3., Lorbeergasse 13, XI/5.

Schiefthaler Anna, V, 1893, 1913 W 19, 1917 WS, —, 13. November 1912, I, k, 19., Zehenthofgasse 5/13, XX/16.

Schiefthaler Pauline, V, 1889, 1909 W 19, —, Hausw. u. Kinderpfl., 18. April 1908, I, k, 9., Zehenthofgasse 5, XX/4.

Schiel Franz, V, 1891, 1911 W 18, —, —, 23. November 1909, vh, k, 19., Heiligenstädter Straße 88/75/9, XIX/6.

Schiel Walter, HilfsL, 1913, 1933 W 3, —, —, —, I, k, 13., Matznergasse 22, XIII/29.

Schiener Karl, HilfsL, 1910, 1931 W 3, —, —, —, I, k, 2., Große Mohrengasse 23/11, II/22.

Schiesterl (Kaderschafka) Hilda, V, 1897, 1917 W 19, —, —, 1. März 1917, vh, k, 16., An der Scheibenwiese 4, U 35=0=46, XVI/9.

Schiesterl Marie, V, 1897, 1917 W 19, —, Ko, 10. März 1917, I, k, 7., Lerchenfelder Gürtel 16, XVIII/2.

Schietz Marie, H, 1886, 1906 W 1, 1913 I alt, —, 5. Dezember 1905, I, k, 6., Eszterhazygasse 1/2/12, A 32=1=43 Z, XIV/6.

Schiffer Ludwig, V, 1888, 1907 W 18, —, —, 7. August 1905, vh, k, 20., Streffleurgasse 1/3/20, KTrK., XX/23.

Schiffer Margarete, Dr., H, 1891, 1910 W 19, 1916 II alt, —, 10. November 1908, I, k, 18., Herbeckstraße 114—116, R 62=4=20, XVIII/6.

Schifter Erna, HilfsL, 1900, 1920 W, —, —, —, I, k, 1., Schulhof 6, VIII/5.

Schifter (Peschl) Maria, V, 1893, 1913 W 1, —, —, 22. September 1912, vh, k, 5., Gassergasse 2—8/13, U 48=2=61, IV/6.

Schikich Elisabeth, H, 1891, 1911 W 8, —, —, 22. November 1910, I, k, 4., Wiedner Hauptstraße 53/2/2/22, IV/5.

Schill Franz, H, 1896, 1919 W 3, —, —, 1. April 1919, vh, k, 20., Wallensteinstraße 49, XX/5.

Schiller Friedrich, V, 1906, 1925 W 3, 1934 II neu, —, 2. Juni 1928, I, k, 14., Diefenbachgasse 12/3/15, X/5.

Schillerwein Marie, V, 1889, 1909 W 1, —, —, 9. März 1908, I, k, 2., Am Tabor 13, II/28.

Schimka (Schery) Elisabeth, V, 1899, 1918 W, 1934, 1930 Lehramt f. Mf an MS, 28. April 1918, vh, k, 5., Margaretengürtel 102, Stg. 15/19, A 34-3-81, X/6.

Schimka Karl, D (in Verw. als prov. Bezirksschulinsp.), 1890, 1909 Olmütz, 1913 I alt, —, 1. April 1907, vh, k, 5., Margaretengürtel 102, Stg. 15/19, A 34-3-81, MVK. III. (KD., Schw.), silb. ⚔ (Schw.), ⚔ (Schw.), Ⓜ, KTrK., Ⓚ, ung. Ⓚ, eis. Kr. II., III/5.

Schinagel Franz, V, 1885, W 18, —, —, 19. Juni 1904, I, k, 13., Gustav-Seidel-Gasse 4, XIII/22.

Schindler Fritz, HilfsL, 1912, 1931 W 18, —, —, —, I, k, 4., Mittersteig 2 a, VI/5.

Schindler Karl, St, 1886, 1907 W, —, St, 26. Juli 1905, vh, k, 16., Hasnerstraße 105, XVI/10/22.

Schindler Marie, V, 1894, 1915 Teschen, —, —, 16. März 1914, I, ev, 3., Hainburger Straße 48, XI/10.

Schirmbeck Marie, V, 1895, 1914 W 17, —, —, 1. Februar 1917, I, k, 3., Salmgasse 23, B 52-1-31, Ⓚ, XI/2/5.

Schirmböck Alfred, HilfsL, 1907, 1926 Realsch./1929 LVA., —, —, —, I, k, 3., Rennweg 69, XXI/5.

Schirmböck Anton, H, 1898, 1918 W 1, 1926 III alt, —, 7. Februar 1919, vh, k, Weidlingau, Hauptstraße 27, XIV/5.

Schirmböck Hermann, V, 1905, 1925 W 3, —, Realgymn.-Mat., 30. Mai 1928, I, k, 3., Rennweg 69/3/39, X/5.

Schiroky Aurelia, Hd, 1877, 1896 W 1, —, —, 28. März 1906, I, k, 13., Kefergasse 9, XIII/3.

Schiroky Marie, V, 1896, 1916 W 19, —, 1918 Bef. f. VS, 16. September 1915, I, k, 13., Kefergasse 9, XIII/27.

Schischma (Brauner) Adele, V, 1883, 1909 W 8, —, —, 15. Mai 1908, vh, k, 5., Castelligasse 10/2/14, A 32-1-25 L, XIV/13.

Schistal Leonie, HilfsL, 1906, 1928 W 7, —, —, —, I, k, 8., Lerchengasse 24, VIII/5.

Schiwald Marie, Lt, 1887, 1907 W, 1913 II alt, T u. St f. MS, 28. Februar 1906, I, k, 17., Helblinggasse 15/9, XVI/2.

Schleck Berta, V, 1891, 1911 W 19, —, —, 30. April 1911, I, k, 9., Wilhelm-Exner-Gasse 36, XIX/10.

Schleicher Johann, Sp, 1872, 1891 W 3, 1896 III alt, 1902 F, 15. März 1889, vh, k, 7., Schottenfeldgasse 82/19, ✠, XVI/1/3.

Schleimer Karl, O, 1887, 1906 W 3, —, Gk u. gew. Inform.-Kurs, 20. März 1904, vh, k, 4., Rienößlgasse 16/2/3/20, eis. Salvatormedaille, ⊕ III., Ⓚ, II/27.

Schleinz Ida, V, 1897, 1917 W 7, —, —, 1. März 1917, I, k, 7., Neustiftgasse 121, XVII/6.

Schlenz Josef, V, 1889, 1909 W 18, 1912 Budweis, —, 10. August 1907, vh, k, 4., Kettenbrückengasse 20, XIII/15.

Schlesak Rosa, H, 1892, 1911 V, 1929 I neu, —, 16. August 1909, I, k, 3., Untere Weißgärberstraße 61, B 52-7-81, II/1.

Schlesinger Paula, HilfsL, 1906, 1927 W 1, —, Erg.-Mat., —, I, k, 3., Dietrichgasse 46, III/6.

Schlichting (Parth) Marianne, V, 1891, 1911 W 8, —, —, 14. Oktober 1910, vh, k, 13., Breitenseer Straße 51/2/1/14, U 38-7-12, XIII/33.

Schlinger (Wehrle) Magdalena, Hd, 1892, 1910 K, —, —, 4. April 1920, vh, k, 21., Donaufelder Straße 187, XXI/7/14.

Schlinke Adolf, V, 1891, 1912 W 3, —, —, 6. Februar 1911, vh, ev, 18., Erndtgasse 9, XVII/11.

Schlögel Robert, H, 1885, 1905 G, 1909 III alt, —, 10. August 1905, vh, k, 18., Wallrißstraße 79, Ⓚ, XVI/11.

Schlögl Karl, H, 1892, 1912 W 18, 1918 II alt, —, 16. März 1911, vh, k, 20., Klosterneuburger Straße 41/1/9, XX/10.

Schlösinger Angelina, Dr., H, 1890, 1911 W 1, 1916 I alt, staatsw. Dokt., 25. Mai 1911, I, k, 8., Lenaugasse 19/2/17, Ⓚ, XVI/8.

Schlösinger Marie, V, 1889, 1908 W 1, —, —, 17. Oktober 1907, I, k, 8., Lenaugasse 19/2/17, XVI/8.

Schlossarek Franziska, H, 1898, 1917 E, 1925 I alt, —, 11. März 1917, I, k, 15., Wurzbachgasse 2, Stg. 3, XII/8.

Schloßko Hermann, R k, 1908, 1927 W 1, —, 1932 Absolut. d. Theol., —, I, k, 21., Amtsstraße 21, A 62-9-12, XXI/18, Hi/11.

Schmal (Walter) Luise, H, 1890, 1914 W, 1919, 1909 St, 18. Jänner 1913, vh, k, 4., Goldeggasse 17/10, U 43-7-53, X/6.

Schmarda (Grimm) Maria, V, 1897, 1916 W 8, —, —, 16. September 1915, vh, k, 2., Hauptallee, Praterinspektorat, R 40-3-90, II/30.

Schmelka Erwin, V, 1896, 1915 W 1, —, —, 29. November 1918, vh, k, 3., Grasbergergasse 4, Stg. 21, MVK. III. (KD., Schw.), Ⓜ, O, KTrK., Vrw. Med., XI/13.

Schmelzinger Franz, V, 1895, 1914 W 3, —, —, 1. Oktober 1912, I, k, 16., Sandleitengasse 12/26, XVI/30.

Schmerek Alois, V, 1896, 1915 W 1, —, —, 16. März 1914, I, k, 10., Rieplstraße 7/4, X/13.

Schmettan Anna, H, 1892, 1912 W 1, 1919 I alt, St, 16. September 1912, I, k, 12., Schönbrunner Straße 140, XII/8.

Schmettan Gustav, St, 1894, 1913 W 1, 1924 I alt, St, 21. September 1911, vh, ak, 13., Ameisgasse 10, O, XII/5, XIII/6.

Schmettan (Marek) Margarete, V, 1889, 1909 W 1, —, —, 6. Juli 1908, vh, ak, 13., Ameisgasse 10/6, XIV/9.

Schmettan Olga, V, 1896, 1920 W 18, 1923 III alt, —, 17. November 1934, I, k, 12., Schönbrunner Straße 140, XII/18.

Schmetterer Auguste, V, 1890, 1910 W 1, —, T f. höh. MS, 14. Juli 1910, I, k, 8., Albertplatz 1/16, XVI/28.

Schmetterer Karl, O, 1888, 1907 W 3, —, Mf, 27. November 1905, I, k, 8., Josefstädter Straße 70, B 49-3-58, VII/7.

Schmetterer Karoline, V, 1883, 1904 W 1, —, —, 3. Juli 1903, I, k, 8., Josefstädter Straße 70, B 49-3-58, VII/9.

Schmickl Georg, H, 1896, 1915 W 18, 1925 I alt, St, 16. März 1914, vh, k, Hadersdorf-Weidlingau, Alois-Behr-Straße 39, ⓘ, ○, eis. VK. m. Kr. (KD.), KTrK., Vrw. Med., EMed. v. Rot. Kr., XIII/7.

Schmid Ada, H, 1896, 1916 K, 1921 II alt, —, 16. September 1915, I, k, 18., Theresiengasse 33, XVII/8.

Schmid Ambros, V, 1889, 1910 W 3, —, —, 18. Oktober 1908, vh, k, 17., Rosensteingasse 70, ⓘ, XVIII/3.

Schmid Franz, H, 1888, 1908 W 3, 1924 III alt, —, 28. März 1906, vh, k, 3., Landstraßer Hauptstraße 101, MVK. III. (Schw.), slb. ⊘, ⓘ, ○, KTK., Vrw. Med., ⊛, III/3.

Schmid Herta, HilfsL, 1907, 1927 W 7, —, —, —, I, k, 16., Seeböckgasse 7, XVI/21.

Schmid Johann, V, 1894, 1914 W 3, —, —, 16. September 1912, vh, k, 2., Schüttelstraße 13, Stg. 5/15, R 41-1-72 Z, KTrK., VII/5.

Schmid (Trabert) Johanna, V, 1895, 1914 W 19, —, —, 18. Jänner 1913, vh, k, 12., Ruckergasse 12/1/8, XII/1.

Schmid Josef, R k, 1877, 1900 W, —, —, Pens. 31. Oktober 1931, I, k, 3., Hagenmüllergasse 7/9, III/2.

Schmid, P. Juvenal, R k, 1874, —, —, —, —, I, k, 12., Hasenhutgasse (Pfarre), Hi/5.

Schmid Karl, V, 1890, 1909 W 3, —, —, 30. September 1907, vh, k, 5., Storkgasse 11, XIV/15.

Schmid Karl, H, 1887, 1905 W 18, 1920 I alt, G, 27. September 1907, vh, k, 18., Bastiengasse 22, III/4.

Schmid (Dworak) Karoline, Sd, 1897, 1916 W 19, 1925, —, 22. September 1915, vh, k, 19., Billrothstraße 34/1/4, XVII/10/20.

Schmid Marie, V, 1898, 1917 E, —, Hausw. u. Kdpflg., 1. April 1917, I, k, 13., Hietzinger Hauptstraße 52/1/6, XIII/16.

Schmid-Schmidsfelden Maria, V, 1891, 1910 W 1, —, —, 2. April 1909, I, k, 3., Erdberger Lände 10/24, III/17.

Schmid Robert, R k, 1902, —, —, —, —, I, k, 13., Wolfrathplatz 1, R 34-5-59, XIII/5/13/19.

Schmida Franz, R k, 1906, —, —, MS-Mat., —, I, k, 16., Ottakringer Straße 215, B 41-8-27, XVI/28/32.

Schmidjörg Marie, V, 1887, 1908 W 1, —, —, 15. Juli 1907, I, k, 2., Schüttelstraße 61, ⊛, II/2.

Schmidsfeld Karl, R k, 1902, —, —, —, —, I, k, 16., Ottakringer Straße 215, XVI/24.

Schmidt (Gans) Berta, V, 1891, 1910 W 19, —, —, 24. Februar 1910, vh, k, 13., Maxingstraße 72/2/8, X/24.

Schmidt Elise, H, 1890, 1910 G, 1919, F, 10. Mai 1913, I, k, 13., Hadikgasse 32, XIII/8.

Schmidt (Kleemann) Eugenie, ♀, 1898, 1917 W 1, 1924 I alt, —, 11. März 1917, vh, k, 18., Weimarer Straße 22, II/2.

Schmidt Ferdinand, D, 1883, 1902 P, 1910 III alt, —, 16. April 1900, vh, k, 4., Mittersteig 3 a, III/8.

Schmidt Georg, H, 1892, 1911 W 3, 1924 II alt, —, 3. Juni 1910, vh, k, 6., Spörlinggasse 4/11, IV/2.

Schmidt Gisela, Hd, 1881, —, 1899 W, —, 29. Juni 1905, I, k, 5., Diehlgasse 5, XII/8.

Schmidt Heinrich, H, 1895, 1915 W 21, 1931 II neu, —, 30. November 1914, vh, k, 10., Arthaberplatz 11/2/20, X/11.

Schmidt (Puft) Hermine, H, 1898, 1917 W 1, 1922, 1920 St, 1. März 1917, vh, ak, 18., Währinger Straße 113/18, VI/3.

Schmidt Hermine, Prof., Sp (M), 1897, 1917 W 3 Realgymn., —, Mi, —, vh, k, 4., Johann-Strauß-Gasse 45/9, XIII/9.

Schmidt (Trabert) Johanna, V, 1895, 1914 W 19, —, —, 18. Jänner 1913, vh, k, 12., Ruckergasse 12/1/8, ⊛, XII/21.

Schmidt Karl, V, 1892, 1910 W 1, —, —, 3. August 1908, I, k, 7., Urban-Loritz-Platz 5, VII/9.

Schmidt Leopold, V, 1893, 1916 W 1, —, 1922, 25. April 1919, vh, k, 12., Rotenmühlgasse 64, 8/1/5, ⊘ (Schw.), ⓘ, ○, KTrK., Vrw. Med., 8/1/5, ⊘ (Schw.), ⓘ, ○, KTrK., Vrw. Med. 1, ⊛ (Schw.), ung. ⊛ (Schw.), XII/10.

Schmidt (Binowetz) Maria, V, 1889, 1909 W 19, —, —, 5. Juli 1908, vh, k, 18., Messerschmidtgasse 30, XVIII/8.

Schmidt (Skalsky) Martha, V, 1888, 1908 W 8, —, —, 29. Oktober 1906, vh, ev, 3., Erdbergstraße 103, III/20.

Schmidt Ottilie, V, 1879, 1898 W 1, —, 1922, 11. März 1912, w, k, Mauer, Schloßgartengasse 11, Tsch/6.

Schmidt Otto, D, 1883, 1902, N, —, —, 5. Mai 1900, I, k, 9., Sobieskigasse 4 a, MVK. III. (Schw.), ⊘ (Schw.), ⓘ, ○, KTrK., XIV/15.

Schmidt Richard, H, 1893, 1913 W 1, 1925 III alt, —, 9. Dezember 1914, vh, k, 20., Gasteigergasse 3, MVK. III. (KD., Schw.), ⓘ, ○, KTrK., Vrw. Med., XX/8.

Schmidt Rudolf, H, 1890, 1911 P, 1923 III, —, 4. Juni 1909, vh, k, 17., Hernalser Gürtel 47/18, XII/2.

Schmidt Rudolf, H, 1889, 1908 N, 1913 I alt, —, 1. März 1906, vh, ak, 18., Währinger Straße 113, II/11.

Schmidt (Wolf) Therese, Hd, 1875, —, —, 1897 Hd, 25. März 1903, vh, k, 2., Alliiertenstraße 18/2/13, II/14.

Schmidtmayr Raimund, V, 1896, 1915 W 1, —, —, 20. März 1914, vh, k, 18., Währinger Gürtel 71, V/2.

Schmied Albertine, HilfsL, 1909, 1928 W, —, —, —, I, k, 11., Uetzgasse 15, X/6.

Schmied (Hinl) Elisabeth, V, 1887, 1907 Brünn, —, —, 23. März 1906, w, k, 3., Fasangasse 49, III/13.

Schmied Heinrich, Dr., H, 1886, 1909 W 3, 1922 I alt, 1925 Dokt.-Dipl., 27. März 1907, vh, k, 10., Laxenburger Straße 77, X/10.

Schmirl Johann, HilfsL, 1911, 1931 W 18, —, —, —, I, k, 5., Siebenbrunnengasse 85, V/2.

Schmitt Marie, H, 1889, 1906 W 17, 1914 III alt, —, 15. September 1910, I, konfl, 5., Spengergasse 10, XIV/4.

Schmolek Karl, V, 1894, 1913 W 1, —, —, 22. September 1911, vh, k, 5., Rechte Wienzeile 99/2/10, KTrK., V/9.

Schmolik Paula, HilfsL, 1903, 1927 W 1, —, —, —, I, k, 2., Engerthstraße 230/18/2, III/17.

Schmuck Hans, V, 1895, 1914 P, —, —, 28. November 1912, g, k, Preßbaum 157, VI/3.

Schmuck Josef, V, 1894, 1913 F, —, 1928 H, 20. Juli 1911, vh, k, 14., Nobilegasse 20/26, ⓓ, KTrK., Vrw. Med., XIV/7/8.

Schmucker Josef, R k, 1886, —, —, Mi, —, I k, 15., Maria vom Siege 3, XV/5/8.

Schmutz (Weigelsperger) Marie, V, 1895, 1914 W 1, —, —, 1. November 1912, vh, k, 19., Wilhelm-Busch-Gasse 38, XIX/11.

Schnabel Karl, H, 1896, 1915 W 18, 1921 II alt, —, 20. März 1914, vh, k, 9., Simon-Denk-Gasse 1, ⓓ, O, KTrK., IX/2.

Schnabl Johann, R k, 1886, 1906 H, —, Rel. Lehramt a. MS, 1. März 1909, I, k, 15., Pouthongasse 16, V/1/3.

Schnarf Dorothea, H, 1889, 1908 W, 1913, T / Reifezeugn. f. Gymn., 28. April 1907, I, k, 9., Wilhelm-Exner-Gasse 34, A 10-5-76, XII/1.

Schnarf Marie, Hd, 1887, 1910 W 1, —, —, 8. Oktober 1911, I, k, 6., Joanelligasse 5, VII/2, XVI/8.

Schnatke (Größlich) Anna, V, 1895, 1915 Z, —, —, 16. März 1914, vh, k, 21., Franz-Ziegler-Gasse 2/3/12, Ⓚ, XXI/24.

Schnaubelt (Wießner) Bertholdine, H, 1896, 1916 W 8, 1925 III alt, —, 26. September 1915, vh, ak, 9., Liechtensteinstraße 92, VII/2.

Schnaubelt Moritz, R ak, 1888, —, —, ak Rel, —, vh, ak, 9., Liechtensteinstraße 92, XI/5.

Schnechotta Richard, H, 1883, 1902 Troppau, 1914 II alt, 1910 Mi, 27. Juli 1910, vh, k, 14., Schweglerstraße 19, XIII/11.

Schnedl Viktor, Sp, 1902, 1923 Gymn. W 18, —, Mi, —, I, k, 1., Jasomirgottstraße 5/7, XXI/4.

Schneider Andreas, O, 1890, 1910 W 21, —, —, 11. Mai 1908, vh, k, 18., Kreuzgasse 77, XVIII/13.

Schneider August, V, 1892, 1912 W 1, —, —, 18. August 1910, vh, k, 16., Gallitzinstraße 57, Ø, KTrK., XVII/20.

Schneider Gustav, H, 1892, 1911 W 3, 1926 I alt, —, 10. Jänner 1910, vh, k, 13., Teybergasse 6/6, MVK. III. (Schw.), Ø (Schw.), KTrK., Vrw. Med., Ⓚ, XX/1.

Schneider (Karl) Hermine, Sd, 1898, 1917 K, 1929 Hf, —, 1. März 1917, vh, k, 19., Pyrkergasse 31/7, Hi/11.

Schneider Josef, H, 1886, 1905 P, 1931 I neu, —, 16. Mai 1903, vh, k, 16., Kollburggasse 7, ⓘ, O 1, KTrK., XVI/13.

Schneider Marie, O, 1887, 1907 W 1, —, 1910 Lehrbef. f. VS, 17. Juni 1906, I, k, 13., Höritzergasse 6, XIII/27, XVI/25.

Schneider Marie, V, 1891, 1912 W, —, —, 26. Mai 1912, I, k, 17., Taubergasse 43, Ⓚ, XVI/31.

Schneider Paula, V, 1890, 1909 W 1, —, —, 3. September 1908, I, k, 4., Wiedner Hauptstraße 37/2/3/73, Ⓚ, X/29.

Schneider Theodor, Dr., Sp (M), 1887, 1905 Gymn. W, —, 1918 Mi / L, —, I, k, 3., Tongasse 4/4/31, V/2/4.

Schneider Therese, D, 1887, 1906 Eger, 1910 I alt, —, 16. März 1904, I, k, 11., Drischützgasse 14, XI/2.

Schneider Wilhelm, HilfsL, 1913, 1933 W 1, —, —, —, I, k, 10., Rotenhofgasse 19/3/29, X/22.

Schneller Hubert (P. Bonaventura), R k, 1881, —, —, —, —, I, k, 6., Brückengasse 5, VI/1.

Schnetzer Friedrich, V, 1896, 1919 W 3, —, —, 1. April 1919, vh, k, 3., Wassergasse 7, VII/4.

Schnitt Hedwig, Hd, 1887, —, 1912 W 1, —, 21. August 1912, I, k, 6., Barnabitengasse 10, VI/4/5/7.

Schnitzer Ernestine, V, 1895, 1915 W 1, —, —, 7. April 1914, I, k, 6., Gumpendorfer Straße 93, A 31-3-28, VI/5.

Schobel Irma, V, 1893, 1912 W 8, —, —, 16. September 1912, I, k, 12., Werthenburggasse 3a, V/10.

Schober Anna, H, 1895, 1914 W 8, 1923 III alt, —, 8. Februar 1913, I, k, 4., Johann-Strauß-Gasse 23, Ⓚ, X/1.

Schober Herta, R ev, 1911, 1930 W 1, —, —, —, I, ev, 9., Kolingasse 5/1/14 IV/5.

Schober Josef, V, 1894, 1914 W 3, —, H, 16. September 1912, vh, k, 16., Dettergasse 5/8, ⓓ 1, KTrK., X/10.

Schöber Ernestine, Sd, 1892, 1911 W 1, 1914, 1925 Sonderschulpr., 16. März 1910, I, k, 3., Schrottgasse 3/13, XI/6.

Schöberle Elisabeth, H, 1884, 1903 W, 1901, —, 27. Juni 1902, I, k, 10., Quellenstraße 175/8, X/6.

Schobesberger Oskar, V, 1879, 1903 W 3, —, —, 16. April 1901, vh, k, 15., Hütteldorfer Straße 46/3/12, Ⓚ, XIII/26.

Schodl Heinrich, R k, 1890, —, 1910 H, —, —, I, k, 9., Dollfußplatz 8, XVII/13.

Schodl (Gößl) Olga, V, 1895, 1916 W, —, —, 5. Oktober 1912, vh, k, 7., Andreasgasse 8/10, X/30.

Schoen (Scherer) Paula, Hd, 1885, —, —, —, 15. September 1911, w, k, 2., Erzherzog-Karl-Platz 25/3, II/1.

Schöfmann Anna, Dr., HilfsL, 1897, 1916 W 19, 1924 I alt, phil. Dokt., 3. November 1934, I, k, 18., Schopenhauerstraße 4/10, IX/5.

Schogger Adolf, HilfsL, 1910, 1932 W 18, —, —, —, I, k, 20., Wehlistraße 70/22, XX/5.

Schögl Marie, Hd, 1887, 1905 W 18, —, —, 11. Oktober 1908, I, k, 18., Czartoryskigasse 17, XVIII/7/12/14.

Schoklizh Anton, V, 1895, 1915 W 21, —, —, 24. Dezember 1919, vh, k, 7., Kaiserstraße 81, XIII/5.

Schölhs Margarete, V, 1890, 1910 K, —, —, 27. September 1908, I, k, 21., Brünner Straße 20, XXI/19.

Scholler Aloisia, Hd, 1890, 1909 W 1, —, —, 12. August 1910, I, k, 19., Heiligenstädter Straße 279, Hi/10.

Scholler Helene, V, 1896, 1916 W 1, —, —, 16. September 1915, I, k, 19., Heiligenstädter Straße 279, B 13=6=35, ⊗, XIX/7.

Scholler Margarete, V, 1893, 1913 W 1, —, —, 26. Oktober 1912, I, k, 19., Heiligenstädter Straße 279, XX/20.

Schöllinger Ludwig, H, 1895, 1914 W 18, 1924 II alt, —, 16. September 1912, vh, k, 5., Schönbrunner Straße 83, A 32=103 U, Vrw. Med., V/1.

Scholz Anna, Sd, 1897, 1917 W 19, 1932 Sp, —, 1. März 1917, I, k, 18., Martinstraße 59, B 47=2=62, XVI/23/25.

Scholz Cäcilie, Hd, 1874, 1932 W, —, —, 13. August 1906, I, k, 16., Hellgasse 4, XVI/4.

Scholz Elisabeth, Hd, 1881, 1900 W 1, —, —, 1. Jänner 1904, I, k, 18., Martinstraße 64/1/4, XVII/7.

Scholz (Fleischmann) Hermine, H, 1898, 1917 W 1, 1924 I alt, —, 1. März 1917, vh, k, 18., Martinstraße 91/2/15, B 44=8=97, XVIII/1.

Scholz Karl, V, 1899, 1918 W 1, —, —, 1. September 1918, vh, k, 3., Erdbergstraße 132, XI/3.

Scholz (Koblischek) Margarete, HilfsL, 1903, 1923, —, Hschpr. E, —, vh, k, 13., Linzer Straße 377, XIII/14.

Schön Georg, V, 1895, 1915 W 1, —, H, 20. März 1914, vh, k, 13., Wittegasse 2, U 37=6=87, EZ. II. v. Rot. Kr. (KD.), EMed. v. Rot. Kr. (KD.), XIII/2.

Schön Felix, R ev, 1907, 1926 Oberschützen, —, Univ.= u. Akad.=Pr., —, I, ev, 12., Ratschkygasse 36, X/25.

Schön (Neckam) Magda, V, 1889, 1909 W 7, —, —, 13. Juli 1908, vh, k, 13., Wolfersbergasse 12, ⊗, XIII/23.

Schön Otto, V, 1904, 1923 W 1, 1934 IV neu, —, 29. Mai 1929, I, k, 1., Bräunerstraße 4—6/2, IX/4.

Schönbauer Ludwig, H, 1888, 1909 W 3, 1919 I alt, —, 7. April 1907, vh, k, 5., Jahngasse 16, B 27=3=95, MVK. III. (Schw.), ∅, KTrK., Vrw. Med., ⊗, IV/2.

Schönbauer (Beran) Mathilde, V, 1888, 1916 W 1, —, —, 11. Oktober 1915, vh, k, 12., Schönbrunner Schloßstraße 2, ⊗, XII/18.

Schöner Adam, V, 1892, 1911 W 21, —, —, 9. Mai 1909, vh, k, 13., Hadikgasse 116/1/4, O, KTrK., XII/23.

Schönweiz Hermann, Lt, 1882, 1903 W 18, —, H, 10. November 1901, vh, k, 9., Nußdorfer Straße 26, slb. EMed. v. Rot. Kr., XVIII/15.

Schopf (Wojatzek) Barbara, V, 1888, 1909 W 1, —, —, 13. April 1907, w, k, 8., Bennogasse 12, B 43=7=94, IX/7.

Schopf Franz, V, 1883, 1903 W 3, —, —, 19. April 1901, vh, k, 16., Redtenbachergasse 1, Ⓜ, KTrK., XVI/27.

Schopf Johann, HilfsL, 1903, 1922 F, —, —, —, I, k, 3., Barichgasse 14/5, III/9.

Schöpfer Karoline, V, 1894, 1913 W 1, —, —, 1. Oktober 1913, I, k, 8., Lerchenfelder Gürtel 58, XVII/15.

Schöpfleuthner Isolde, HilfsL, 1911, 1930 W 1, —, Staatspr. E, —, I, k, 6., Millergasse 11, B 28=1=24 L, VI/5, VII/9.

Schörghuber Adolf, R k, 1879, 1901 Freiburg, —, —, 16. März 1904, I, k, 4., Wiedner Hauptstraße 82, VIII/1/2.

Schösser Johann, H, 1889, 1909 W 3, 1930 I alt, —, 13. August 1907, vh, k, 11., Drischützgasse 10, XI/1.

Schott Eugen, HilfsL, 1904, 1923 W 3, —, —, —, I, ev, 15., Kranzgasse 6, XII/5.

Schott Rosa, Dr., HilfsL, 1907, 1926 W 1, —, phil. Dokt., —, I, k, 18., Gentzgasse 120, XVIII/9.

Schötta Johann, Lt, 1888, 1908 P, 1927 Hf, —, 22. März 1906, vh, k, 3., Landstraßer Hauptstraße 57, ∅, O, KTrK., ⊗, Hi/5.

Schötta (Bartak) Margarete, V, 1896, 1916 W 1, —, —, 15. September 1915, vh, k, 3., Landstraßer Hauptstraße 57, III/21.

Schottenhamml (Schauer) Marie, Hd, 1883, —, —, H, 26. November 1903, w, k, 5., Wiedner Hauptstraße 91, V/3.

Schraik Oskar, V, 1895, 1915 W 18, —, —, 16. März 1914, vh, k, 19., Döblinger Hauptstraße 76, B 10=2=25, B 14=100, MVK. III., Ⓜ, O, KTrK., XIX/5.

Schram Berta, Hd, 1881, —, 1903 W, —, 14. April 1906, I, k, 8., Lerchengasse 36/3/17, V/4, VI/2.

Schram Elsa, H, 1889, 1911 W 8, 1930 I alt, —, 23. Juni 1911, I, k, 8., Lerchengasse 36, XVI/7.

Schrammel Emma, H, 1894, 1915 K, 1930 I alt, —, 16. März 1914, I, k, 3., Hagenmüllergasse 11/3/20, II/14.

Schrammel Marie, Hd, 1879, 1898 W 1, —, —, 22. Oktober 1901, I, k, 13., Auhofstraße 216, XIII/1.

Schranil Gisela, D, 1883, 1902 Prag, 1909 I alt, —, 7. März 1900, I, k, 9., Kinderspitalgasse 2/3/16, ⊗, XVI/10.

Schranz Albert, Dr., R k, 1890, 1908 Brixen, —, —, —, I, k, 11., Kaiser=Ebersdorfer Straße 297, geistl. VK. (Schw.), KTrK., Tir. LDkm., XI/1.

Schrattenbach (Woletz) Rosa, D, 1880, 1900 W 1, 1906 II alt, T an MS, 1. März 1900, vh, k, 19., Windhabergasse 2 a, XV/2.

Schrauf (Grabwegner) Antonie, Hd, 1874, —, 1904 Hd, —, 22. Februar 1908, w, k, 3., Seidlgasse 21, XI/2.

Schravogl Franz, HilfsL, 1912, 1932 W 1, —, —, —, I, k, 2., Zirkusgasse 41, II/22.

Schredl Herta, R ev, 1906, 1928 W, —, —, —, gt, ev, 14., Stiegergasse 17/13, XIV/18.

Schreiber Emma, V, 1884, 1905 W 1, —, —, 1904, I, k, 9., Sobieskigasse 21, XX/13.

Schreiber Franz, V, 1897, 1916 F, —, —, 5. Dezember 1918, vh, k, 10., Triester Straße 75—77/2/4/16, ⊘ (Schw.), Ⓓ, O, KTrK., Ⓚ, IV/2.

Schreiber Josefine, H, 1889, 1912 W 7, 1915 III alt, —, 25. August 1907, I, k, 7., Myrthengasse 5, VII/3.

Schreiber Otto, R k, 1894, 1913 W 19, —, —, 16. März 1917, I, k, 3., Keinergasse 37, U 17=4=54, III/7.

Schreiner Alfred, Sd, 1895, 1914 W 1, 1931 Hf, —, 16. September 1912, vh, k, 2., Obere Augartenstraße 50/6, O, KTrK., Hi/1.

Schreivogl Anton, HilfsL, 1908, 1927 W 18, —, —, —, I, k, 13., Anschützgasse 34, XIII/29.

Schreuer (Püringer) Anna, V, 1883, 1902 W 8, —, —, 6. Oktober 1900, w, k, 8., Bennoplatz 1, XVI/16.

Schreyer Edith, V, 1894, 1914, —, —, 15. Oktober 1912, I, k, 13., Steinböckengasse 53, XXI/8.

Schrimpf Franz, V, 1899, 1918 W 1, —, —, 1. September 1918, I, k, 14., Braunhirschengasse 39, XV/3.

Schröder (Huber) Erna, V, 1896, 1915 W 1, —, 1917 Bef. f. VS, 14. März 1914, vh, k, 3., Barmherzigengasse 4, und Mauer, Siedlung, Satgasse 5, XIII/27.

Schroller Katharina, H, 1894, —, 1912 Hd, —, 10. Juli 1916, I, k, 15., Markgraf=Rüdiger=Gasse 23/16, XVI/2.

Schrom Alois, H, 1894, 1915 W 3, 1932 I neu, —, 16. März 1914, vh, k, 16., Thaliastraße 6, XIV/7.

Schrom Hermann, H, 1892, 1912 W 3, 1925 I alt, —, 22. August 1910, vh, k, Groß=Enzersdorf, Elisabethstraße 103, slb. ⊘ (Schw.) 1, ⊘ (Schw.), KTrK., Tir. LDkm., XXI/6.

Schrom Johanna, HilfsL, 1906, 1925 W 1, —, —, —, I, k, 5., Einsiedlerplatz 16/2/9, V/4.

Schrott Charlotte, V, 1896, 1915 W 7, —, —, 16. März 1914, I, k, 12., Wolfganggasse 30, Ⓚ, XII/3.

Schubert Albert, prov. R k, 1875, 1894 W, —, 1898 Theol., —, I, k, 18., Maynollogasse 3, A 27=3=90, XVIII/2.

Schubert Franz, H, 1895, 1915 W 3, 1932 IV neu, —, 11. Dezember 1918, vh, k, 3., Beatrixgasse 26, Ⓓ, O, KTrK., Ⓚ, K/1.

Schubert Franziska, V, 1894, 1913 W 1, —, —, 1912, I, k, 20., Jägerstraße 16/16, XX/13.

Schubert Helene, Hd, 1888, —, —, —, 19. September 1917, I, k, 16., Friedmanngasse 5, XVI/4.

Schubert Josef, Dr., V, 1895, 1914 W 1, —, —, 17. September 1912, vh, k, 9., Alserbachstraße 6/11, II/3.

Schubert Maria, V, 1902, 1921 W 1, —, —, 16. September 1922, I, k, 2., Ennsgasse 23/21, II/28.

Schubert (Pauli) Maria, V, 1896, 1917 W 1, —, —, 1. März 1917, vh, k, 6., Millergasse 50, A 38=8=54, XV/8.

Schubert Marianne, H, 1891, 1911 Kl, 1926 I alt, —, 20. März 1911, I, k, 21., Schleifgasse 14, XXI/9.

Schüch Hugo, Lt, 1885, 1904 W 3, 1910, 1906 T f. LBA, 6. April 1902, vh, k, 7., Zieglergasse 84, B 36=1=69 L, I/1.

Schuckert Friedrich, R k, 1885, 1905 H Mat., —, —, 16. März 1907, I, k, 13., Linzer Straße 216, XIII/6.

Schug Anna, Hd, 1891, —, 1910 Hd, —, 16. Juli 1916, I, k, 5., Luftgasse 1/2/12, V/4.

Schuh Edmund, V, 1880, 1902 K, —, —, 5. Juli 1900, vh, k, 18., Hockegasse 83, XVIII/14.

Schuh Franz, V, 1891, 1911 W 18, —, —, 14. April 1909, vh, k, 2., Leopoldsgasse 43, A 47=7=31, Ⓘ I., Ⓘ, KTrK., Vrw. Med., II/9.

Schuh Karl, R k, 1893, 1913 H, —, 1917 Theol., 15. März 1917, I, k, 3., Marxergasse 24 3, B 50=6=13, Ⓚ, XVI/14/27.

Schuh Ludwig, V, 1890, 1910 W 3, —, —, 2. Juni 1908, I, ev, 15., Wurzbachgasse 17/1/4, XIV/18, XV/4, XVI/32.

Schuhfried (Zaoralek) Agnes, V, 1889, 1909 W 19, —, —, 24. März 1907, vh, k, 19., Sieveringer Straße 190/1, XIX/14.

Schuhfried Felix, H, 1888, 1908 W 21, 1913 II alt, —, 16. März 1906, vh, k, 19., Sieveringer Straße 190, O, eis. VK., XIX/1.

Schüler Edmund, V, 1894, 1913 W 1, —, —, 20. Juni 1911, vh, k, 18., Schulgasse 41, Ⓓ, XX/18.

Schuller (Machan) Hermine, St, 1896, —, —, 1918 St, —, vh, ev, Langenzersdorf, Berggasse 7, VIII/2.

Schüller Josef, HilfsL, 1909, 1929 W 1, —, —, —, I, k, 19., Döblinger Hauptstraße 86/1, B 14=9=44, T/1.

Schüller Josef, R k, 1903, —, —, 1923 G Mat. / 1928 Absolut. d. Univ., —, I, k, 7., Kaiserstraße 7, R 37=4=44, XIV/10.

Schullerbauer Rudolf, V, 1887, 1907 F, —, —, 2. September 1905, vh, k, 15., Schweglerstraße 51, Ⓘ, KTrK., Vrw. Med., Ⓚ, XIV/19.

Schulte Alice, Prof., H, 1885, 1904 W 8, / 1917 S, 1926 I neu, Mi, 13. Jänner 1917, I, k, 13., Lainzer Straße 75/1/3, Ⓚ, XIII/10.

Schultes Matthias, R k, 1901, 1922 Nikolsburg, — Lehrbef. d. Erzbisch. Ord. W, 6. August 1930, I, k, 21., Amtsstraße 18, XXI/9.

Schulz Ellen, Dr., Sp (M), 1907, 1926 W 8, —, Dokt. / Mi, —, I, mos, 9., Liechtensteinstraße 69, XXI/3.

Schulz (Riedl) Paula, Hd, 1879, —, —, 1904 Lehrbef. f. HS, 12. Juli 1903, vh, k, 21., Rechte Nordbahngasse 48, XXI/9.

Schumacher (Engert) Frida, V, 1895, 1914 K, —, —, 8. Februar 1913, vh, k, 18., Gymnasiumstraße 2/3/12, XVIII/5.

Schupp Augusta, Lt, 1876, 1904 W 1, —, Mj, 22. März 1903, I, k, 12., Aßmayergasse 11, XII/22.

Schuppler Gabriele, Dr., H, 1882, 1901 W 19, 1909 II alt, Romanistik / Germanistik / Univ., 31. März 1901, I, k, 1., Tiefer Graben 12, gr. EMed. v. Rot. Kr., XX/7.

Schüssel Therese, H, 1898, 1917 W 7. 1922 I alt, —, 1. März 1917, I, k, 12., Zenogasse 12, XII/8.

Schusser Johann, R k, 1900, 1921 W 21, —, —, 15. September 1925, I, k, 5., Margaretenstraße 110/1/1/2, X/13/33.

Schuster Adolf, H, 1899, 1918 W 3, 1932 I neu, —, 24. Dezember 1919, vh, k, Mauer, Mozartgasse 16/1/2, X/11.

Schuster Edmund, D, 1886, 1906 Bielitz, 1920 Hf, —, 14. Mai 1904, I, ev, 13., Kuefsteingasse 3/4, Hi/11.

Schuster Franz, H, 1893, 1914 W 21, 1931 III alt, —, 1. September 1912, vh, k, 21., Kaingasse 3, XXI/1.

Schuster (Pöhhacker) Friederike, Hd, 1882, —, 1901, —, 20. März 1916, w, k, 11., Römerstalgasse 1/1/17, XI/4/6/13.

Schuster Hermann, R k, 1894, 1913 Krumau, —, —, —, I, k, 12., Siebertgasse 50, A 39=708, V/8/9, XII/8.

Schuster Margarete, H, 1895, 1914 W 19, 1925 I alt, —, 13. Juli 1913, I, k, 18., Währinger Straße 103, A 23=7=86, XVIII/6.

Schuster Marie, V, 1885, 1911 W 7, —, —, 2. Juni 1911, I, k, 3., Custozzagasse 6, X/1.

Schuster Rosa, Hd, 1882, —, 1907 Lehrbef., —, 16. April 1906, I, k, 7., Siebensterngasse 41, VIII/2.

Schuster (Ziegelwanger) Sigrid, H, 1898, 1917 W 1, 1923, —, 5. März 1917, vh, ev, Preßbaum, Ludwig=Kaiser=Gasse 4—6, XIII/1.

Schütz Auguste, V, 1889, 1911 W 7, —, —, 6. Juli 1911, I, k, 8., Piaristengasse 9, XVII/20.

Schütz=Müller Friedrich, Dr., Sp (M), 1906, 1924 G, 1933 F, —, 9. Oktober 1933, vh, k, 2., Erzherzog=Karl=Platz 24, R 42=3=60, XX/8.

Schütz (Kammerzell) Hedwig, Hd, 1891, —, —, 1909 Hd, 17. Februar 1910, w, k, 19., Friedlgasse 46, XIX/4.

Schütz Marie, V, 1890, 1909 W 1, 1912 W 1, —, 28. Mai 1908, I, k, 14., Preysinggasse 5/1/8, XIV/10.

Schütze (Schubert) Herta, V, 1895, 1914 W 1, —, —, 2. Jänner 1913, vh, k, 16., Starkenburggasse 54, B 44=7=72, XVI/7.

Schütze Hubert, HilfsL, 1907, 1927 W 3, —, —, —, I, k, 16., Lorenz=Mandl=Gasse 61, XVI/13.

Schütze Rudolf, V, 1886, 1905 W 3, —, —, 23. Juli 1903, vh, k, 16., Starkenburggasse 54, B 44=7=72, O, XVI/35.

Schützenhofer Johann, HilfsL, 1911, 1931 W 21, —, —, —, I, k, 10., Ernst=Ludwig=Gasse 2, X/33.

Schwab Albin, H, 1895, 1914 W 3, 1932, E, 30. September 1912, vh, k, 19., Medlergasse 3 a, Z, D, O, KTrK., Vrw. Med., K, XIX/3.

Schwab (Ecker) Hermine, V, 1890, 1910 W 1, —, —, 8. November 1908, vh, k, 18., Hans=Sachs=Gasse 5/1/4, A 24=9=89, K, XVII/21.

Schwab Johann, Lt, 1888, 1908 Brünn, —, 1922 f. tsch. Spr., 1. März 1906, vh, k, Klosterneuburg, Küffnergasse 4, O, KTrK., K, Tsch/3.

Schwab Margarete, V, 1898, 1917 W 1, —, —, 1. März 1917, I, k, 3., Gerlgasse 23/10, B 53=2=36, XI/4.

Schwabenbauer Richard, V, 1890, 1909 W 3, —, —, 9. März 1908, vh, k, 2., Kleine Mohrengasse 7/2/8, MVK. III., M, II/24.

Schwabl Marie, V, 1889, 1909 W 1, —, —, 12. März 1908, I, k, 21., Siegesplatz 18, XXI/15.

Schwanke Hermann, H, 1888, 1907 N, 1913 III alt, —, 1. April 1905, vh, k, 17., Hernalser Hauptstraße 208/32, K, XVII/4.

Schwanke Paula, V, 1896, 1916 J, —, —, 15. September 1915, I, k, 12., Bonygasse 52, V/4.

Schwartz, P. Franz, O. S. C., R k, 1892, —, —, —, —, I, k, 3., Juchgasse 25, U 14=5=90 Kl. 9, RKM. I. u. II., Malt. Kr. II., K, XIII/30.

Schwarz Adele, H, 1891, 1908 W L. M., 1914 Mi, 1916 Erg. I alt, —, 5. November 1918, I, k, 6., Mariahilfer Straße 37/3/10, V/4.

Schwarz (Donat) Antonie, V, 1895, 1914 W 1, —, —, 26. März 1913, vh, k, 3., Rennweg 78, III/14.

Schwarz Julius, H, 1891, 1913 W 18, 1923 II alt, —, 2. Dezember 1918, vh, k, 14., Meiselstraße 22/31, VI/1.

Schwarz Karl, R k, 1882, —, 1905, —, 19. April 1903, I, k, 8., Blindengasse 36/3/26, XVII/1/11/12.

Schwarz Karl, V, 1886, 1907 W 3, —, —, 12. Mai 1905, vh, k, 3., Rennweg 78, III/13.

Schwarz Luise, Dr., HilfsL, 1904, 1923 W 1, —, Dokt. d. Naturwissensch., 20. Dezember 1933, I, k, 2., Reichsbrückenstraße 54, II/5.

Schwarz (Demetzy) Margarete, V, 1897, 1916 L, —, —, 22. September 1915, vh, k, 12., Rotenmühlgasse 6/6, X/24.

Schwarz Martha, HilfsL, 1901, 1920 W 1, 1931 I alt, —, —, I, k, 5., Laurenzgasse 13/2/30, U 44=8=89, V/4.

Schwarz Maximilian, H, 1894, 1913 L, 1925 III alt, St / H, 2. August 1911, vh, k, 13., Testarellogasse 4, R 39=1=86, XIII/2.

Schwarz Oskar, Dr., Sp (M), 1888, 1907, —, Mi, —, vh, k, 5., Margaretengürtel 100, VIII/1.

Schwarz Rosa, Dr., HilfsL, 1903, 1923 W 7, —, —, —, I, k, 3., Schlachthausgasse 52, IV/3.

Schwarzbauer Franz, Dr., R k, 1894, 1909 Gymn. H, —, —, 16. November 1918, I, k, 19., Billrothstraße 61, XIX/5.

Schwarzberger Anton, H, 1898, 1919 W 18, 1927 I alt W 3, —, 1. April 1919, vh, k, 2., Böcklinstraße 66, M, KTrK., Vrw. Med., XI/1.

Schwarzböck Johann, H, 1891, 1912 W 18, 1922 I alt, —, 27. März 1911, vh, k, 11., Simmeringer Hauptstraße 84, M, XI/1.

Schwarzl=Tornbaum Grete, Sd, 1899, 1918 G, Tf 1924, —, 11. Dezember 1920, I, k, 8., Albertgasse 15/2/23, T/1.

Schwarzmann Karl, H, 1895, 1914 W 1, 1924 I alt, St, 25. September 1912, vh, k, 21., Wagramer Straße 109, M, KTrK., Vrw. Med. 1, XXI/6.

Schwanzara Franz, V, 1895, 1914 W 21, —, —, 9. September 1912, vh, k, 6., Capistrangasse 4/18, Vrw. Med., XII/2.

Schweda Johann, H, 1891, 1911 W 21, 1929 I alt, —, 25. März 1909, vh, k, 21., Josef-Baumann-Gasse 125, XXI/4.

Schweiger Franz, V, 1898, 1919 W 21, —, —, 24. Dezember 1919, vh, k, 21., Ostmarkgasse 34, XXI/8.

Schweigert Margarete, H, 1884, 1904 Brünn, 1911 III alt, —, 16. März 1902, I, k, 16., Thaliastraße 6, Stg. 2, Ⓚ, XVI/10.

Schweinberger (Czermin) Olga, Lt, 1874, 1893 W, —, —, 15. November 1899, w, k, 8., Strozzigasse 11/10, VIII/8.

Schweitzer Leopoldine, Hd, 1890, 1913, —, —, 10. Juni 1917, I, k, 4., Johann-Strauß-Gasse 25, IV/3/7.

Schweizer Heinrich, HilfsL, 1905, 1925 W 3, Erg.-Mat. f. Gymn., —, I, k, Korneuburg, Im Frauental 1, XXI/1.

Schwenk (Plenk) Hildegarde, V, 1898, 1918 W 19, —, —, 1. September 1918, vh, k, 4., Belvederegasse 5/4, X/39.

Schwenk Stephanie, V, 1880, 1901 W 8, —, —, 5. Juni 1900, I, k, 2., Schwarzingergasse 1, II/20.

Schwertberger Johanna, V, 1895, 1914 W 7, —, —, 3. Mai 1913, I, k, 13., Diesterweggasse 38/1—2, XIII/25.

Schwertfinger Aron, R mos, 1890, 1910 W 1, —, —, 15. März 1908, vh, mos, 2., Kleine Pfarrgasse 29, II/20, V/13, XII/3, XIII/2.

Schwetz Friedrich, Lt, 1893, 1912 W 18, 1920 III alt, —, 25. April 1910, vh, k, 20., Klosterneuburger Straße 41, MVK. (Schw.), KTrK., VIII/4.

Schwippel Emma, H, 1888, 1908 Brünn, 1915 I alt, —, 13. März 1911, I, k, 18., Währinger Straße 152, A 13-909, II/5.

Schymura, P. Elmar, R k, 1899, 1920 Lochau a. Bodensee, —, —, —, I, k, 6., Barnabitengasse 14, VI/5.

Staar (Felkl) Emma, V, 1892, 1911 W 7, —, —, 7. April 1910, vh, k, 10., Sonnwendgasse 14/1/3 Hi/4.

Stach (Geiger) Georgina, Hd, 1879, —, 1897 Hd, —, 15. Oktober 1900, vh, k, 13., Sechshauser Straße 106, XIV/4.

Stadelmayr Theodolinde, H, 1889, 1908 W 8, 1916 I alt, —, 5. Februar 1907, I, k, 9., Bleichergasse 18, A 19-9-17, Ⓚ, XVIII/2.

Stadlbauer Ernst, H, 1886, 1905 W 3, 1910 III alt, —, 9. April 1903, vh, k, 13., St.-Veit-Gasse 53, XIII/11.

Stadler Emma, V, 1892, 1911 W 7, —, —, 13. Mai 1911, I, k, 13., Lainzer Straße 19/1/18, XIII/16.

Stadler Leopold, H, 1895, 1913 W 21, 1925 I alt, —, 27. April 1911, vh, k, 19., Grinzinger Straße 117, O, KTrK., XIX/1.

Stadler (Kübler) Marie, Hd, 1894, 1913 W 1, —, —, 3. April 1919, vh, ev, 16., Enenkelstraße 8/10 a, III/7/15, XI/2.

Stadler Rosa, V, 1895, 1914 W, —, St, 1. Oktober 1912, I. k. 21., Semmelweisgasse 36, XXI/11.

Stahl August, V, 1894, 1913 W, —, —, 13. April 1911, vh, k, 13., Teybergasse 13, U 36-3-97, Ⓓ, KTrK., Vrw. Med. 1, XIII/14.

Stangel (Wastl) Ludmilla, V, 1881, 1900 W 1, 1902, —, 20. September 1900, w, k, 3., Boerhavegasse 12/23, XI/6.

Stangelberger Anna, V, 1891, 1910 W 1, —, F / Akad. f. Musik u. darst. Kunst, 17. August 1908, I, k, 8., Hernalser Gürtel 4/3/27, B 47-2-43, Ⓚ, XVII/21.

Stangelberger Elisabeth, V, 1894, 1914 W 8, —, —, 13. Jänner 1913, I, k, 8., Hernalser Gürtel 4/27, B 47-2-43, VIII/7.

Stangl Rosa, V, 1898, 1917 Budweis, —, —, 11. März 1917, I, k, 8., Breitenfelder Straße 22, XXI/11.

Staniek Richard, V, 1883, 1907 W 3, —, —, 8. August 1905, vh, k, 18., Schöffelgasse 6, XVIII/1.

Stanzel Julius, O, 1892, 1912 W 3, —, H, 11. August 1910, vh, k, 15., Oeverseestraße 37/27, Ⓞ, Ⓓ, KTrK., Ⓚ, XVI/30.

Staribacher Johann, R k, 1893, 1912 Maria Schein, —, —, —, I, k, 3., Rennweg 91, III/7/13.

Stärker Anton, HilfsL, 1912, 1933 W 1, —, —, —, I, k, 18., Bastiengasse 55, XVIII/19.

Staryński Johann, R k, 1904, 1903 H, —, —, 1. November 1927, I, k, 10., Antonsplatz 21, X/29, Tsch/3/5/6/7.

Starzer Leopold, V, 1895, 1914 W 18, —, —, 16. September 1912, vh, k, 9., Grünetorgasse 29, III/3.

Stasser Renate, Dr., HilfsL, 1904, 1923 W, —, 1925 Reifepr. Realgymn., —, I, k, 13., Speisinger Straße 16, Ⓚ (Schw.), XIII/1/14.

Stättner Juliane, V, 1895, 1916 W 19, —, —, 28. September 1915, I, k, 19., Kahlenberger Straße 39, XX/11.

Staud Stephanie, V, 1891, 1912 W 1, —, —, 29. September 1912, I, k, 8., Lederergasse 23, Stg. 12, XVI/9.

Staudigl Michael, R k, 1905, 1928 München, —, —, —, I, k, 21., Gemeindeaugasse 5, XXI/17.

Staudner Josef, V, 1893, 1912 W 1, —, —, 16. März 1910, vh, k, 11., Simmeringer Hauptstraße 50/3/27, XI/7.

Staudner Margarete, Sp, 1910, —, —, Staatspr. F, —, I, k, 18., Weimarer Straße 19, R 54-7-51, XVIII/3/4, XIX/2.

Stauffer (v. Spohn) Karoline, V, 1892, 1911 K, —, —, 20. März 1909, vh, k, 13., Girzenberg, A 54-3-36, XIII/18.

Stebich Max, H, 1897, 1919 W 1, 1931, —, 1. April 1919, vh, ak, 8., Langegasse 44, A 21-1-73 U, I/1.

Steffan Rudolf, V, 1890, 1910 W 18, —, —, 27. März 1908, vh, k, 18., Schopenhauerstraße 71, B 47=2=17, XVI/15.

Stegbauer Josefine, V, 1889, 1910 W 1, —, St / T, 18. November 1908, I, k, 6., Hirschengasse 7/1/10, B 21=9=71, IV/7.

Steger Friedrich, O, 1882, 1902 K, —, —, 15. Mai 1900, vh, k, 5., Grüngasse 14, MVK. III., ⊘, eis. Kr. II., XVI/27.

Steglich Richard, Lt, 1884, 1903 St. Pölten, —, 1922 St, 29. April 1901, vh. k, 12., Tivoligasse 55/2/10, ⓘ, O, KTrK., Vrw. Med., XII/7/20.

Steidl Josef, H, 1892, 1911 W 1, 1922 III alt, —, 23. März 1909, vh, k, 2., Obere Augartenstraße 16, A 44=2=59, XX/10.

Steigl Franz, V, 1885, 1906 P, —, —, 1. April 1904, vh, k, 15., Maria vom Siege 6, Ⓚ, XV/5.

Stein Franz, HilfsL, 1907, 1927 Strebersdorf, 1934 IV neu, —, —, I, k, 18., Dittesgasse 12/5, XII/5.

Steinbach Hans, Dr., D, 1885, 1905 P, 1908 II alt, F / St, 30. März 1903, vh, k, 15., Gunthergasse 1, VII/1.

Steinbach Richard, H, 1888, 1909 W 1, 1918 II alt, —, 30. September 1907, vh, k, 21., Kinzerplatz 18, XXI/6.

Steinberger, Hw. Jakob, Dr., R k, 1890, 1911 Hall, —, Doktordiplom / Diplom v. päpstl. Bibel=Inst. in Rom, —, I, k, 12., Tivoligasse 20, XII/9.

Steinböck Anton, R k, 1903, 1922 Waidhofen a. d. Th., —, —, —, I, k, 11., Sedlitzkygasse 23, XI/7/9.

Steinbrenner (Hiecke) Mathilde, V, 1895, 1913 W 19, —, —, 16. März 1914, vh, k, 19., Döolinger Hauptstraße 68, XIX/4.

Steindl Josef, V, 1894, 1914 P, —, —, 15. September 1912, vh, k, 2., Vorgartenstraße 213/1/4, R 44=1=73, ⊘, ⓘ, O, KTrK., Vrw. Med., XX/10.

Steiner Amalia, H, 1895, 1914 S, 1926 II alt, —, 5. Dezember 1913, I, k, 8., Lerchenfelder Straße 6, B 46=1=12, XIV/4.

Steiner Franz, R k, 1894, —, —, —, —, I, k, 1., Augustinerstraße 7, I/5.

Steiner Franz, prov. R k, 1906, 1925 W, —, 1929 Theol., —, I, k, 18., Maynollogasse 3, Hi/9, XVIII/2.

Steiner Hans, V, 1895, 1914 R, —, —, 1. Oktober 1912, g, k, 3., Hintzerstraße 5, ⓘ, KTrK., Vrw. Med., III/3.

Steiner Heinrich, Sd, 1900, 1919 Bielitz, 1934 Hf, —, 1. Juli 1923, vh, ev, 5., Margareten Gürtel 84, Hi/6.

Steiner Josefa, HilfsL, 1906, 1926 W 7, —, —, —, I, k, 13., Kienmayergasse 47, XIII/29.

Steiner Karl, H, 1892, 1911 W 21, 1916 III alt, St / Werkstätt., 19. August 1909, vh, k, 16., Hofferplatz 10, XIII/1/5.

Steiner Leopold, V, 1889, 1910 W 3, —, Mf, 19. Juli 1908, vh, k, 8., Alserstraße 19, A 21=0=25, KTrK., III/21.

Steiner Leopold, V, 1897, 1916 W 1, —, —, 24. Dezember 1919, vh, k, 1., Singerstraße 23/4/12, ⓘ, KTrK., Vrw. Med., Ⓚ, II/24.

Steiner Maximilian, R k, 1883, 1904 Olmütz, —, 1908 theol. Fak., 14. März 1906, I, k, 19., Pokornygasse 1, Stg. 1, B 14=9=97, VIII/4.

Steiner Wilhelm, R mos, 1883, 1904 Preßburg Rabb.=Hochsch., —, —, 15. März 1909, vh, mos, Klosterneuburg, Kierlinger Straße 12, Ⓚ, II/6/10, XX/10, XXI/3/21.

Steinhauer, P. Bruno, R k, 1908, 1927 Iglau, —, —, —, I, k, 4., Kreuzherrngasse 1/7, U 47=9=76, III/23/24.

Steinhauser Beatrix, Hd, 1880, —, —, —, 22. Mai 1898, I, k, 13., Winkelbreiten 33, U 39=3=87, XIII/12.

Steininger August, H, 1897, 1919 W 18, 1923 III alt, St, 1. April 1919, vh, k, 21., Schwaigerstraße 22/5, ⊘ (Schw.), O, KTrK., Vrw. Med., Ⓚ (Schw.), XXI/4.

Steininger Franz, R k, 1900, —, —, —, —, I, k, 8., Florianigasse 70, VIII/8.

Steininger Johann, V, 1893, 1913 W 18, —, —, 1. Dezember 1918, vh, k, 19., Döblinger Gürtel 3, ⊘ (Schw.), ⓘ, O, KTrK., Vrw. Med. 1, Ⓚ (Schw.), ung. Ⓚ (Schw.), Hi/10.

Steinmartler Lucia, V, 1897, 1918 W 8, —, —, 5. Oktober 1918, I, k, 8., Schönborngasse 14, XVI/8.

Steinwender Ludwig, H, 1895, 1914 W 1, 1933 I alt, Ef, 16. September 1912, vh, k, 8., Florianigasse 43, KTrK., Ⓚ, XVI/6.

Stella Gustav, V, 1888, 1909 W 3, —, —, 1. Juni 1907, g, k, 10., Puchsbaumplatz 14/4/9, Ⓚ, XI/8.

Stemmer Johann, prov. R k, 1879, 1902, —, —, —, I, k, 5., Pilgramgasse 10, XV/1/4.

Stemmer Wilhelm, HilfsL, 1909, 1929 W 3, —, —, —, vh, ev, 16., Deinhardsteingasse 34/14, XVII/4.

Stenzl Ludmilla, Hd, 1873, —, —, —, 29. Dezember 1911, I, k, 3., Erdbergstraße 5, X/1.

Stenzl Olga, Lt, 1883, 1902 W 1, 1912 III alt, T / Ef, 20. Jänner 1901, I, k, 10., Scheugasse 10, R 10=7=62, Ⓚ, X/1.

Stepan Leopoldine, Hd, 1887, 1905 W 1, —, —, 24. Februar 1909, w, k, 15., Herklotzgasse 5, XV/4, Schw/2.

Stepanek Karl, O, 1887, 1908 P, —, —, 17. März 1906, I, k, 10., Puchsbaumgasse 31, 2/20—21, R 14=4=41, X/22.

Stepanek Kornelia, V, 1895, 1915 W 1, —, —, 21. März 1914, I, k, 8., Maria=Treu=Gasse 8/10, A 29=7=41, XVI/33.

Stephan Franz, H, 1896, 1915 W 1, 1926 I alt, St, 7. Jänner 1919, vh, k, 3., Geusaugasse 43, jüd. ⊘ (Schw.), ⓘ, KTrK., Vrw. Med., Ⓚ (Schw.), II/3/11, XI/5.

Stephaner Ilse, HilfsL, 1907, 1926 W 7, —, —, —, I, k, 6., Linke Wienzeile 162, VI/5.

Stephanie Theodora, D, 1881, 1902 W 1, 1909 II alt, T, 23. September 1902, I, k, 6., Gumpendorfer Straße 49/17, A 39=1=24, XII/6.

Sterl Michael, V, 1895, 1914 W 21, —, —, 26. Juni 1912, vh, k, 21., Wendelingasse 6, ♂, ⓓ, Vrw. Med., XXI/1.

Stetter Else, V, 1892, 1911 W 8, —, —, 13. Oktober 1911, I, ev, 9., Zimmermannplatz 6/3/26, Ⓚ, XVII/12.

Steuer Maximilian, R k, 1885, 1908 Olmütz Gymn., —, k Rel. (Theol.), 3. April 1913, I, k, 19., Pyrkergasse 40, XIX/1/2.

Steuer (Heyderich) Rosa, V, 1896, 1917 W 17, —, —, 19. März 1917, v, ev, 12., Schönbrunner Straße 172, Ⓚ, XII/3.

Steyskal (Wohlfahrt) Elise, Hd, 1883, —, —, 1912 Hd, 4. April 1914, w, k, 2., Große Stadtgutgasse 7/4, XX/9.

Stibitz Lucia, V, 1893, 1913 W 1, —, —, 23. September 1912, I, k, 4., Johann-Strauß-Gasse 21/2/16, U 48-9-17, V/4.

Stica Anton, V, 1898, 1916 W 1, —, H / Sch, 9. Dezember 1918, vh, ak, 7., Kirchengasse 29, B 36-106 U, KTrK., Vrw. Med., Ⓚ, XIV/5.

Stich Helene, Hd, 1890, 1915 W 1, —, —, 13. Februar 1916, I, k, 8., Kochgasse 16, IX/5.

Stich Wilhelmine, V, 1896, 1917 W 7, —, —, 1. März 1917, I, k, 7., Urban-Loritz-Platz 3, XIII/16.

Stichenwirth Leopoldine, Hd, 1890, —, 1911 Hd W 1, —, 2. Oktober 1914, I, k, 11., Simmeringer Hauptstraße 138, XI/2.

Stieböck (Riedl) Margarete, Hd, 1894, —, 1913 Hd, —, 4. Februar 1916, vh, k, 13., Elslergasse 5, XIII/10/14.

Stiefenhofer (Weigl) Marie, V, 1894, 1914 W 19, —, —, 15. September 1912, vh, k, 5., Steggasse 1, A 31-9-55, V/10.

Stiefenhofer Rudolf, V, 1890, 1909 W 1, —, —, 1. Juli 1907, vh, k, 5., Steggasse 1, A 31-9-55, Ⓚ (Schw.), XIII/29.

Stier Auguste, Hd, 1881, —, 1900 Hd, —, 16. November 1909, I, k, 12., Zeppelgasse 4, XII/4, XII/19.

Stift Heinrich, V, 1893, 1912 W 3, —, —, 9. Juli 1910, g, k, 2., Schüttelstraße 101/2/12, XXI/22.

Stift Hildegarde, V, 1895, 1914 W 7, —, —, 15. Jänner 1913, g, k, 7., Mariahilfer Straße 126, XVII/8.

Stift Rosalia, V, 1903, 1921 W 19, —, —, 23. September 1922, I, k, 18., Antonigasse 78/6, VIII/1.

Stilarek Cyrill, H, 1896, 1916 W 18, 1930 II alt, —, 24. Dezember 1919, vh, k, 4., Kolschitzkygasse 7, U 47-801, MVK. III. (Schw.), ♂, ⓓ, XI/3.

Stiskal Alfred, Lt, 1880, 1900 W 3, 1908 III alt, —, 23. März 1898, vh, k, 19., Himmelstraße 37, XVII/6.

Stix Alois, H, 1893, 1912 W 1, 1922 I alt, —, 18. Dezember 1910, vh, k, Mauer, Dr.-Julius-Ofner-Gasse 37, ♂ (Schw.), ⓓ, KTrK., XIII/7.

Stix Josef, V, 1894, 1913 W 1, 1934 III neu, T, 22. Oktober 1911, vh, k, 13., Nikolausgasse 1/5, II/3.

Stoček Josef, HilfsL, 1911, 1930 W 1, —, 1931 Realgymn.-Mat., —, I, k, 2., Wolfgang-Schmälzl-Gasse 19, XXI/15.

Stocker (Polay) Barbara, Hd, 1888, 1906 W, —, —, 17. Dezember 1909, vh, k, 16., Thaliastraße 6, Ⓚ, XVI/10.

Stocker Franz, V, 1893, 1913 F, —, —, 16. September 1912, vh, k, 8., Fuhrmannsgasse 17, Ⓚ, XVI/31.

Stocker Karl, V, 1884, 1905 W 18, —, —, 14. April 1903, vh, k, 8., Florianigasse 1, VIII/8.

Stockhammer Franz, HilfsL, 1905, 1929 W 3, —, —, —, I, k, 16., Speckbachergasse 53, XVI/27.

Stöckl (Kaltenböck) Margarete, H, 1902, 1922 W 1, 1930 I alt, —, 16. September 1922, vh, k, 2., Taborstraße 30/1/8, R 44-9-26, XI/4.

Stockmann Friedrich, H, 1898, 1917 F, 1930 II alt, —, 4. Februar 1919, vh, k, 11., Hauffgasse 7/2/13, XI/4.

Stockmeier Alois, V, 1889, 1909 W 18, —, —, 29. August 1907, vh, k, 14., Illekgasse 24, ○, XIII/11.

Stoffel Adolf, H, 1894, 1914 W 1, 1917 II alt, —, 24. September 1912, vh, k, 4., Starhembergasse 26, U 44-8-82, X/4.

Stoffel (Kopetzky) Magdalena, H, 1893, 1913 W 7, 1919 III alt, —, 24. September 1912, vh, k, 4., Starhembergasse 26, U 44-8-82, X/4.

Stöffl Gustav, V, 1893, 1912 W 1, —, —, 6. April 1911, I, k, 18., Hildebrandgasse 4/15, MVK. III. (KD., Schw.), ♂ (KD., Schw.), ○, KTrK., Vrw. Med., XVII/18.

Stöger Franz, V, 1897, 1919 W 3, —, —, 3. Juni 1919, vh, k, 10., Favoritenstraße 213, ○, X/28.

Stoitzner (Schramm) Olga, H, 1889, 1909 Prag, 1913 I alt, —, 4. September 1907, w, k, 12., Tivoligasse 43/1/12, R 31-1-60 U, XII/6.

Stojar Otto, H, 1889, 1911 W 18, 1932 I alt, —, 14. November 1916, vh, k, 21., Meißauergasse 19, XXI/6.

Stoklasek Erna, V, 1903, 1922, —, —, 3. November 1930, vh, k, 3., Rennweg 58, U 10-105, XXI/2.

Stola Rudolf, Lt, 1891, 1910 W 1, —, Gk / St, 21. April 1908, vh, k, 16., Panikengasse 43, XVII/14.

Stolarz Emma, Sp, 1873, 1892 W, —, F, 30. Jänner 1901, I, k, 18., Michaelerstraße 7/7, Ⓚ, XVI/7/10/14.

Stolicka Josef, H, 1896, 1915 W 1, 1926 I alt, St, 7. Dezember 1918, I, k, 7., Neustiftgasse 109, ⓓ, KTrK., Vrw. Med., Ⓚ (Schw.), VII/4.

Stolle Antonie, V, 1889, 1909 W 19, —, —, 4. Juli 1907, I, k, 17., Jörgerstraße 28/3/20, XVII/5.

Storch Alfred, Lt, 1884, 1904 W 18, —, —, 27. März 1902, vh, k, 17., Hernalser Hauptstraße 204/2/22, XVI/18.

Stradal Rudolf, H, 1898, 1916 W 3, 1923 II alt, T, 24. Dezember 1919, vh, k, 21., Natorpgasse 67, II/11.

Strahammer Anton, D, 1883, 1903 N, 1910 II alt, H / Sch, 3. April 1901, g, k, 10., Favoritenstraße 86/3/19, ♂, KTrK., Vrw. Med., Ⓚ, ung. Ⓚ, X/12.

Straihamer Franz, H, 1891, 1910 W 3, 1923, 1919 St, 19. Mai 1908, vh, k, 14., Pillergasse 7, R 39-6-39, MVK. III, slb. ✠, ✠, I/1.

Straihamer (Blöch) Marie, V, 1895, 1914 W 1, —, —, 1. Februar 1913, vh, k, 14., Pillergasse 7, R 39-6-39, IX/6.

Strahser Franz, V, 1890, 1910 W 21, 1913, —, 3. Mai 1908, vh, k, Stammersdorf, Hauptstraße 11, XXI/10.

Straka (Stejskal) Helene, V, 1895, 1916 K, —, —, 6. Oktober 1915, vh, k, 4., Johann-Strauß-Gasse 11/2/9, X/34.

Straka Max, V, 1889, 1909 W 1, —, —, 22. Jänner 1907, vh, k, 4., Johann-Strauß-Gasse 11, X/27.

Strangl Karl, V, 1897, 1919 W 1, —, —, 24. Dezember 1919, vh, k, 7., Lerchenfelder Gürtel 38/8, ✠ (Schw.), ✠ (Schw.), KTrK., XVI/3.

Strangl (Janač) Marie, V, 1898, 1917 W 19, —, St, 1. März 1917, vh, k, 7., Lerchenfelder Gürtel 38/6, XV/4, XVI/16.

Straschil Johann, HilfsL, 1902, 1921 W 3, —, Handelsakad. / Gymn.-Mat. / 3 jur. Staatspr. u. Rig., —, I, k, 3., Kardinal-Nagl-Platz 1/39, III/9.

Straßky Marie, Hd, 1876, 1897 W 1, —, —, 23. März 1900, I, k, 12., Niederhofstraße 16/2, XII/17/24.

Straßer Emmerich, V, 1897, 1916 W 1, —, Gk, 16. Dezember 1918, vh, k, 12., Tivoligasse 51, ®, XV/3.

Straßer (Theumann) Gertrude, HilfsL, 1907, 1926 W 3, —, —, —, vh, ev, 19., Arbesbachgasse 15, B 13-6-32, VIII/8, XIX/4.

Straßer (Hüttmair) Hildegarde, V, 1896, 1915 W 8, —, Ko, 16. März 1914, vh, k, 12., Wienerbergstraße 10, Stg. 12/15, XII/4.

Straßer Stephan, Dr., Sp (M), 1905, 1925 W, —, 1931 D / F / Mi, —, vh, ev, 19., Arbesbachgasse 15/12, B 13-6-32, I/1.

Straßky Josefine, H, 1889, 1908 W, 1912 III alt, —, 15. Mai 1906, I, k, 18., Scheidlgasse 46, R 63-4-54, XVIII/1.

Straßky Ludwig, H, 1887, 1908 W 3, 1913 III alt, —, 20. Mai 1906, vh, k, 19., Glatzgasse 4, A 12-104, ®, XX/3.

Straßner Josefine, V, 1887, 1906 W 8, —, —, 1904, I, k, 2., Malzgasse 18/7, XX/13.

Stratmann Theodor, R k, 1875, —, —, —, —, I, k, 18., Pötzleinsdorfer Straße 108, A 26-4-38, XVIII/14.

Strauch Alois, V, 1888, 1907 F, —, —, 16. März 1905, vh, k, Stammersdorf, Kirchberggasse 418, ○, KTrK., XXI/11.

Strauß Otto, Dr., Sp (M), 1888, —, —, E / F, —, vh, k, 18., Hans-Sachs-Gasse 18, XIV/7.

Sträußl Alexander, R k, 1904, —, —, —, —, I, k, 12., Khleslplatz 10, XII/19.

Strebl Erich, prov. R ev. 1909, 1929 W, —, —, —, I, ev, 10., Van-der-Nüll-Gasse 66, X/5.

Strebl Laurenz, R k, 1893, 1914 H, —, —, —, I, k, 17., Bartholomäusplatz 3, B 42-5-34, XVII/14/15.

Strebl Laurenz, H, 1892, 1911 K, 1914 II alt / 1927 I alt, 1928 III neu, 21. März 1909, vh, k, Klosterneuburg, Mühlengasse 5, MVK. III., ◐, KTrK., Vrw. Med., ®, II/10.

Strebl (Bakos) Michaela, H, 1899, 1919 W, 1925 I alt, G / Ko, 21. Dezember 1921, vh, k, Klosterneuburg, Mühlengasse 5, XVI/2.

Strehle Hermine, V, 1888, 1913 W 1, —, —, 26. Oktober 1912, I, k, 18., Währinger Straße 132, XVIII/12.

Strehly Heinrich, V, 1888, 1907 W 3, —, —, 7. April 1905, vh, k, 2., Thugutstraße 4, KTrK., ® (Schw.), II/17.

Streibelwierer Franziska, Hd, 1892, 1910 K, —, —, 1. Oktober 1914, I, k, 21., Morelligasse 12/5, XXI/3.

Streit Anna, V, 1892, 1911 V, —, —, 8. November 1909, I, k, Langenlebarn Nr. 82, XX/22.

Streit (Ehrendorfer) Johanna, V, 1888, 1908 W 1, —, —, 1. Mai 1911, vh, k, 12., Tivoligasse 34, XII/18.

Streit Rosa, H, 1895, 1916 W, 1923 I alt, —, 16. September 1915, I, k, 1., Seitenstettengasse 5, XVI/4.

Streller Ferdinand, HilfsL, 1901, 1929 W 3, —, —, —, vh, k, 18., Theresiengasse 54, XIX/1.

Strieder Hermine, V, 1887, 1908 W 1, —, —, 6. März 1908, I, k, 5., Ramperstorffergasse 61, A 36-1-36, XII/24.

Stritzko Ernestine, Sp, 1868, 1897 W 1, —, F / St, 9. April 1908, I, k, 17., Pezzlgasse 11, 2/11, XVI/8.

Strnad Anton, R k, 1888, 1909 Kremsmünster, 1913, —, 27. April 1921, I, k, 19., Sollingergasse 24/1, Piis meritis II., ✠, KTrK., EZ. II. v. Rot. Kr., XVIII/1.

Strobl Anna, Hd, 1876, —, 1905, —, 15. August 1905, I, k, 21., Erzherzog-Karl-Straße 243, II/2/15.

Strobl Adolf, V, 1891, 1910 W 21, —, —, 25. April 1908, gt, k, 21., Obermayergasse 6/49, XXI/21.

Strobl Ferdinand, D, 1892, 1911 W 1, 1932 I alt, 1913 staatl. Lehramtspr. f. St / 1927 f. Ef, 22. Juli 1909, vh, k, 11., Dreherstraße 78, XI/3.

Strobl, Hw. Karl, R k, 1908, 1926 H, —, —, —, I, k, 20., Allerheiligenplatz 5, A 46-8-71, XX/10, 11/15/23.

Strobl Otto, V, 1882, 1903 S, —, —, 21. Juli 1901, vh, k, 2., Ennsgasse 19/9, R 43-801, ®, II/27.

Ströck Ferdinand, R k, 1893, 1911 W 16, —, —, —, I, k, 16., Wattgasse 10, XVI/1/8.

Strohmenger Karl, R k, 1876, 1895 Würzburg, —, —, —, I, k, 8., Alserstraße 17, EZ. v. Rot. Kr. (KD.), ®, IX/8.

Strohschneider Gottfried, H, 1894 1914 W 1, 1919 I alt, —, 14. September 1916, vh, k, 19., Hohe Warte 3—5, XIX/1.

Strohschneider Johann, V, 1892, 1911 W 1, —, —, 2. Mai 1909, vh, k, 20., Karl-Meisel-Straße 5/3/29, A 48-908, ✠, ✠, ○, VII/5.

Strohwick Aemilian, R k, 1902, —, —, —, —, I, k, 13., Am Platz 1, V/9.

Stroj Ida, V, 1892, 1913 W 19, —, —, 28. November 1912, I, k, 18., Theresiengasse 60/1/11, IX/10.

Stubianek Franz, St, 1899, 1917 W 7 Gymn.-Mat., —, St, —, vh, ak, 5., Margaretengürtel 108, VII/3, IX/5.

Stuchlik Karl, V, 1893, 1913 W 3, —, —, 16. Jänner 1919, vh, ak, 8., Tigergasse 11/1/10, MVK. III. (Schw.), ⊘ (Schw.), KTrK., Ⓚ (Schw.), XI/8.

Student Johann, V, 1895, 1914 W 1, —, —, 16. September 1912, vh, k, 7., Lerchenfelder Straße 71, MVK. III., ⊘, Ⓓ, KTrK., VIII/5, XVII/2.

Student Marianne, V, 1898, 1917 W 7, —, 1928 Ko, 5. März 1917, vh, k, 7., Lerchenfelder Straße 71, XVII/8.

Studeny Franz, Lt, 1884, 1903 W 18, —, —, 18. März 1901, vh, k, 18., Kutschkergasse 12, XVI/15.

Stuiber Josefine, V, 1895, 1914 W 19, —, —, 8. Februar 1913, vh, k, 10., Siccardsburggasse 44, X/32.

Stumm August, R k, 1879, 1898, Boppard a. Rh. Gymn.-Mat., —, —, 19. März 1904, I, k, 1., Annagasse 3 b, R 26-4-86, VII/3/4.

Stumvoll Antonie, V, 1891, 1911 W 6, —, Spielleiterk., 11. Oktober 1910, I, k, 7., Lindengasse 13/13, XII/9.

Stuppäck Ernst, V, 1907, 1928 W 3, —, —, 7. Jänner 1931, vh, ev, 13., Märzstraße 115, 6/3/15, XIV/8.

Stur (Klicpera) Margarete, H, 1885, 1905 Brünn, 1910 I alt, —, 28. September 1904, vh, ev, 18., Simonygasse 4/15, A 26-1-38 Z, XVIII/5.

Sturm Emil, R ev, 1910, 1928 W MS, —, 1934 Lehramtspr., —, I, ev, 3., Barichgasse 30, III/11, XVI/1.

Sturm (Ludwig) Margarete, V, 1896, 1916 Eger, —, —, 16. September 1915, vh, k, 1., Zelinkagasse 3, V/8.

Sturmmair (Lichtenecker) Erna, H, 1898, 1917 W 1, 1928, —, 1. März 1917, vh, k, 13., Einsiedeleigasse 15, XIII/1.

Sturza Anton, V, 1892, 1911 W 1, —, —, 18. Juli 1909, vh, k, 6., Moritzgasse 5/3/29, Ⓓ, KTrK., Vrw. Med., IV/7.

Stürzer Eduard, H, 1888, 1907 W 18, 1914 I alt, St / F, 21. Mai 1905, vh, k, 13., Firmiangasse 31, Ⓚ, XIII/9.

Stütz Bernhard, Dr., R k, 1903, —, —, —, —, I, k, 2., Erzherzog-Karl-Platz 6 a, R 45-9-51, II/14, 25/30.

Taborsky Berta, Hd, 1874, —, —, 1904 Hd, 14. Mai 1906, I, k, 2., Taborstraße 64/20/2/16, II/14.

Tachauer Hedwig, Sp, 1875, —, —, —, —, I, k, 18., Pötzleinsdorfer Straße 13, XVIII/6.

Taglang Ferdinand, V, 1901, 1921 W 18, —, —, 9. Februar 1929, vh, k, 20., Burghardtgasse 18/5, XXI/4.

Talkner Karl, V, 1888, 1908 W 3, 1911 W 3, —, 18. Mai 1906, vh, k, 13., Gurkgasse 32, U 39-4-27, XIII/15.

Tandler Rudolf, Lt, 1878, 1898 K, 1907 II alt, Gk / St, 13. März 1906, vh, k, 13., Innocentiagasse 2 a, Ⓘ, KTrK., XIII/6.

Tanzner (Fasching) Marie, V, 1895, 1914 K, —, —, 16. September 1912, gt, k, 5., Straußengasse 13/11, Ⓚ, V/6/9.

Tapfer Heinrich, V, 1888, 1908 W 18, —, —, 20. Juli 1906, vh, k, 18., Schulgasse 61, O, KTrK., pr. KVM., XIX/5.

Tapfer Marie, Hd, 1886, 1904 K, —, —, 26. Juli 1907, I, k, 18., Schopenhauerstraße 17, XIV/2.

Taschke Adalbert, V, 1894, 1914 W 1, —, —, 12. September 1912, vh, ev. 7., Schottenfeldgasse 55, MVK. III. (Schw.), Ⓓ, O, KTrK., Tir. LDkm., V/5.

Tasler Johann, H, 1899, 1919 W, 1926 II alt, —, 1. Februar 1920, vh, k, 8., Fuhrmannsgasse 1 a, XXI/2.

Tatra (Donatin) Emma, V, 1896, 1916 W, —, —, 26. September 1915, vh, k, 9., Borschkegasse 11, XX/9.

Tauber (Kohn) Hermine, R mos, 1900, —, —, —, 1. Oktober 1924, vh, mos, 2., Glockengasse 13, II/1.

Tauchmann Margarete, HilfsL, 1907, 1926 W 1, 1933 III, Realgymn.-Mat., —, I, k, 3., Geologengasse 9, II/13.

Tausch Adolf, V, 1896, 1915 W 21, —, Ma / St, 23. September 1914, vh, k, 13., Auhofstraße 144, IX/2.

Tavlista (Matzke) Anna, V, 1898, 1918 W, 1920, —, 24. September 1918, vh, k, 12., Wienerbergstraße 20/1/10, XII/13.

Tech Marie, Hd, 1876, 1895, 1896, —, 5. Oktober 1900, I, k, 4., Lambrechtgasse 9, XI/6.

Tegel Richard, V, 1886, 1907 Olmütz, —, —, 4. März 1905, vh, k, 3., Rechte Bahngasse 16/14, KTrK., III/24.

Tegel Stephanie, H, 1889, 1910 W 1, 1915 III alt, T, 27. September 1909, I, k, 5., Reinprechtsdorfer Straße 4, X/4.

Teibtner (Draschnar) Leopoldine, V, 1891, 1910 K, —, —, 1. April 1908, vh, k, 13., Fleischgasse 17, Stg. 10, XIII/32.

Teich Alois, V, 1892, 1912 W 18, —, —, 17. Oktober 1910, vh, k, 17., Geblergasse 9, Ⓓ, KTrK., Hi/1.

Teich (Kalmus) Marianne, H, 1896, 1915 W 8, 1919 I alt, —, 22. März 1914, vh, ak, 13., Penzinger Straße 125, A 53-1-26, XIV/4.

Teich Marie, H, 1892, 1911 W 1, 1919 I alt, —, 23. November 1909, I, k, 21., Kagraner Platz 2, XXI/7.

Teich Paula, V, 1893, 1912 W 1, —, —, 15. November 1911, I, k, 21., Kagraner Platz 2, XXI/7.

Teichmann Friedrich, V, 1889, 1908 P, —, —, 28. Februar 1906, vh, k, 10., Siedlung Favorit 24, X/35.

Teichmann (Faber) Marie, V, 1887, 1907 W 7, —, —, 11. Dezember 1905, vh, k, 10., Siedlung Favorit 24, X/21.

Teller Gerta, Dr., Sp, 1903, —, —, 1931 Mi / D / F, —, I, k, 19., Armbrustergasse 10, B 12=9=35, XV/1/2, XVIII/2.

Teltscher (Janik) Hildegard, V, 1882, 1901 W 1, —, —, 7. November 1900, vh, k, 3., Hegergasse 3/7, X/16.

Ten Elsen Franz, V, 1890, 1909 W 3, 1912, —, 30. Mai 1907, w, k, 15., Löhrgasse 16/2/9, Ⓓ, KTrK., XIV/3/16.

Tenta Ludwig, H, 1898, 1917 W 1, 1929 I alt, —, 5. März 1917, I, k, Tullnerbach=Lawies, Lawieser Straße 8, XIII/12.

Tentschert Heinrich, D, 1880, 1900 W 3, 1911, —, 11. Oktober 1902, vh, k, Mödling, Schubertgasse 19, slb. ⊘, ⊘, KTrK., eis. Kr. II., X/13.

Tersch Auguste, V, 1895, 1914 W 1, —, —, 3. Dezember 1912, I, k, 7., Burggasse 128, XVI/34.

Tesař Karl, V, 1894, 1914 W 1, —, —, 16. September 1912, vh, ak, 12., Steinbauergasse 36, Stg. 21/7, XII/20.

Tesar (Lenz) Katharina, H, 1898, 1917 K, 1930 III neu, T, 1. März 1917, g, ev, 12., Arndtstraße 46/2/15, R 39=1=53, XII/6.

Tesarek Anton, H, 1896, 1917 P, 1922 I alt, —, 7. August 1919, vh, ev, 19., Leidesdorf 2 b, Stg. 1, B 10=904, Ⓓ, O, KTrK., Vrw. Med., Ⓚ, XIV/5.

Teuber Josef, H, 1891, 1911 W 3, 1919 I alt, —, 3. April 1909, vh, k, 2., Sterneckplatz 3, MVK. III., ⊘ 1, KTrK., II/11.

Teufelberger Pauline, H, 1884, 1904 L, 1909, —, 28. März 1902, I, k, 2., Hammer=Purgstall=Gasse 3, Stg. 2, I/2.

Teuschl (Feuerstein) Albertine, O, 1887, 1907 W 7, —, —, 16. März 1905, w, k, 10., Humboldtgasse 22/8, R 15=2=48, Ⓚ, V/8.

Tex Franz, V, 1891, 1910 H, —, —, 15. Juni 1908, vh, k, 5., Fendigasse 23/3/21, A 39=6=78, IX/7.

Tex (Vietoris) Josefine, V, 1895, 1916 S, —, Ko, 30. Oktober 1915, vh, k, 5., Fendigasse 27/21, X/3.

Texl Johann, H, 1892, 1912 W 3, 1921 II alt, —, 1. April 1910, vh, k, 5., Franzensgasse 26, MVK. III. (Schw.), Ⓓ 1, O, KTrK., Vrw. Med., V/5.

Thaler (Doberauer) Amalia, V, 1890, 1909 K, —, —, 19. April 1908, g, k, 18., Messerschmidtgasse 45, R 62=9=86, XIX/12.

Thaler Gisela, Hd, 1877, —, —, 1896 Bef. f. HS, 26. September 1906, I, k, 13., Hütteldorfer Straße 194, XIII/8/27.

Tham Gustav, D, 1892, 1911 W 1, 1921 I alt, —, 22. August 1909, vh, k, 16., Theodor=Storm=Weg 31, U 36=4=22, Ⓘ, KTrK., Ⓚ (Schw.), XVI/11.

Thamm Hermine, V, 1892, 1912 W 1, —, —, 16. September 1911, I, k, 21., Verlängerte Freytaggasse 32/3/3, XXI/19.

Tharrer Karl, Dr., H, 1897, 1915 W 3, 1924 II, 1933 Dokt. Chemie, 21. Jänner 1919, vh, k, 13., Erzbischofgasse 33, ⊘ (Schw.), XII/2.

Tharrer (Pompa) Stephanie, V, 1894, 1913 Bielitz, —, —, 4. Jänner 1913, vh, k, 13., Erzbischofgasse 33, R 34=7=90, XIII/13/14.

Theimer Johann, V, 1885, 1909 W 3, —, T, 1. April 1907, vh, k, 13., Wolfersberggasse 7, U 32=1=37, XIII/18.

Theimer Josef, V, 1893, 1919 W 1, —, —, 1. Februar 1919, I, k, 14., Rustengasse 5, Ⓓ, KTrK., XV/1.

Thiel Friedrich, O, 1884, 1903 W 3, —, —, 17. März 1901, vh, k, 13., Penzinger Straße 115, R 39=8=92, Ⓚ, XIII/29.

Thiele Otto, H, 1889, 1909 Leitmeritz, 1912 II alt, —, 29. Mai 1907, vh, ev, 9., Bleichergasse 1/14, KTrK., XVIII/3.

Thomann Ignaz, O i. R. / St, 1878, 1896 W 3, —, Staatspr. i. St. 20. April 1894, vh, k, 8., Blindengasse 35/5/108, VIII/3.

Thomann Oskar, Sd, 1895, 1915 W 18, 1924 Sd, —, 5. April 1917, vh, k, 5., Margaretengürtel 100/12, KTrK., Vrw. Med., XIV/7.

Thornton Angela, V, 1893, 1913 W 1, —, Lehrbef. f. VS / Ef, 26. Oktober 1912, I, k, 3., Gärtnergasse 6, X/21.

Thurnher Konrad, R k, 1886, —, —, —, —, I, k, 11., Hasenleitengasse 6—8, XI/6.

Tichler (Abzinger) Johanna, V, 1889, 1909 W 8, —, —, 1. September 1908, w, k, 20., Wallensteinstraße 60/22, XVI/14.

Tichy (Moth) Anna, H, 1901, 1920 W 3, 1927 II alt, Gk, 11. Juni 1928, vh, k, 5., Margaretengürtel 24—34, Stg. 4, X/1.

Tick, P. Johannes, R k, 1900, 1919 Vallendar a. Rh., —, —, I, k, 10., Quellenstraße 154/7, R 12=2=35, X/6/20.

Tietz Ernst, H, 1889, 1907 Leitmeritz, 1912 III alt, F, 1. März 1905, vh, k, 19., Philippovichgasse 1, Stg. 5, XIX/1.

Tietz Karl, V, 1891, 1910 W 1, —, —, 26. Juni 1908, vh, k, 13., Hütteldorfer Straße 179/12, Ⓚ, XIV/18.

Tilgner (Bendl) Marie, V, 1891, 1912 Brünn, —, —, 28. März 1910, vh, k, 4., Karolinengasse 30, U 49=1=24, V/10.

Till Rudolf, H, 1894, 1913 W 3, 1930, —, 28. September 1912, vh, k, 13., Hickelgasse 26/6, MVK. III., ⊘, Ⓓ, KTrK., Vrw. Med., X/13.

Tiller Priska, Sp, 1881, —, 1903, F, 5. November 1907, I, k, 2., Darwingasse 30, II/1/5.

Tiller Stephanie, H, 1889, 1908 W, 1915 II alt, —, 7. April 1906, I, k, 3., Landstraßer Gürtel 21, II/6.

Tilscher Konrad, V, 1898, 1919 W 3, —, H, 24. Dezember 1919, I, k, 3., Hohlweggasse 38/2/51, KTrK., X/18.

Tilzer Rosa, HilfsL, 1908, 1927 W 19, —, 1934 Lehrbef. f. WS, —, I, k, 4., Goldeggasse 19/14, III/2.

Timp Franz, V, 1894, 1914 W 1, —, —, 16. September 1912, I, k, 16., Römergasse 72, ⓓ, XVI/13.

Tinhofer Heinrich, V, 1890, 1910 W 1, —, —, 10. April 1908, vh, k, 16., Paulinensteig 96, slb. ✡ (Schw.), KTrK., XVI/29.

Tinkel Ludwig, HilfsL, 1909, 1929 W 1, —, —, —, I, k, 7., Zieglergasse 88, XVI/21.

Tippel Pauline, V, 1897, 1917 W 1, —, —, 2. April 1917, I, k, 12., Singrienergasse 24, XII/8.

Tirold Marianne, Dr., HilfsL, 1907, 1926 W 1, 1933 Ng / Z / Sch, Dokt. f. Botan. u. Zool., —, I, k, 4., Phorusgasse 14, XI/2.

Tisch Friedrich, V, 1892, 1913 W 1, —, —, 16. September 1912, g, k, 5., Schönbrunner Straße 141/15, X/24.

Tisch (Grünfeld) Henriette, V, 1891, 1911 W 8, —, —, 16. September 1912, g, k, 3., Wassergasse 14/15, V/8.

Tischler Margarete, V, 1898, 1917 Wien, —, —, 1. März 1917, I, k, 3., Erdberger Lände 6/25, B 50=4=79, II/8.

Titz Brunhilde, V, 1906, 1925 W 1, —, —, 4. November 1930, I, k, 21., Kinzerplatz 20, Hi/11.

Titze (Wittmann) Anna, V, 1897, 1916 K, Lehrbef. f. WS, 16. September 1915, vh, k, 5., Diehlgasse 19, X/21.

Tobischka Helene, V, 1894, 1913 K, —, —, 9. November 1912, I, k, 16., Wattgasse 57, XVI/34.

Toifl Karl, HilfsL, 1902, 1921 W 1, —, —, —, vh, k, 10., Pernerstorfergasse 73/1, X/9.

Toifl Karl, HilfsL, 1913, 1933 W 1. —, —, —, I, k, 16., Schellhammergasse 24, XVI/21.

Tokay (Kuhn) Wilhelmine, V, 1887, 1907 W 8, —, —, 30. Juli 1905, vh, k, 3., Mechelgasse 4/6, B 57=6=88, III/23.

Toller Koloman, V, 1891, 1911 W 18, —, —, 28. September 1909, vh, k, 10., Favoritenstraße 213, O 1, eis. VK., KTrK., X/33.

Tomann Wilhelm, HilfsL, 1910, 1930 W 1, —, —, —, I, k, 15., Tannengasse 11/31, Hi/9.

Tomany Josef, H, 1885, 1905 Trautenau, 1910 III alt, St / F, 1. März 1903, vh, k, 2., Reichsbrückenstraße 7/2/13, O, KTrK., ⓚ, II/9.

Tomas Elisabeth, H, 1892, 1912 W 19, 1923 II alt, —, 23. November 1911, I, k, Weidlingau, Dollfußplatz 4, XV/4.

Tomaschek (Gromes) Emilie, V, 1877, 1901 Algersdorf b. Graz, 1901 Tf, —, 2. Juni 1904, vh, k, 14., Diefenbachgasse 46, XII/22.

Tomaseth Gertrud, R k, 1909, 1928 W 19, —, —, —, I, k, 19., Eroikagasse 7, XIX/6.

Tomitschek (Bauer) Ida, Hd, 1882, —, 1907 W, —, 9. Dezember 1906, w, k, 18., Schöffelgasse 11, XVIII/1.

Tomschik Josef, Dr., H, 1891, 1909 W 1, 1915 III alt, phil. Dokt., 22. März 1908, vh, k, 13., Gurkgasse 6, EMed. v. Rot Kr., XIII/6.

Topitsch Franz, H, 1888, 1908 W 1, 1913 III alt, —, 30. Juni 1907, vh, ev, 2., Gotenweg 13/1, ✡ (Schw.), O, KTrK., Vrw. Med. 2, ⓚ (Schw.), II/3.

Topitsch (Hupmann) Johanna, V, 1886, 1906 W 8, —, —, 6. Mai 1905, g, k, 2., Wolmuthstraße 18, II/20.

Töpperwien Gabriele, V, 1890, 1909 W, —, —, 21. April 1907, vh, k, 15., Hollochergasse 55, XVI/34.

Tos Ottilie, HilfsL, 1912, 1932 W 7, —, —, —, I, k, 1., Johannesgasse 12/2, VII/5.

Toušek Eduard, R k, 1867, 1887 Klattau, —, —, —, I, k, 5., Gassergasse 1/3/16, Tsch/1/2.

Tramer (Soeser) Helene, V, 1901, 1927 Erg.=Pr., —, —, 7. Jänner 1931, w, k, 18., Hockegasse 78, XVIII/19.

Trauner Hermann, Lt, 1892, 1912 W 1, —, —, 12. Dezember 1910, vh, k, Perchtoldsdorf, Tilgnergasse 9, ⓓ, V/10.

Traunfellner Karoline, O, 1887, 1907 W 1, —, —, 15. Juli 1905, I, k, 14., Märzstraße 49, XII/24.

Trawnicek Marie, H, 1875, 1915 W, 1920, —, 1. Oktober 1914, I, k, 4., Rechte Wienzeile 39/51, X/6.

Trczka Franz, V, 1896, 1915 W 3, —, 1927 Reifezgn. d. Musikakad., 13. Jänner 1919, vh, k, 17., Leopold=Ernst=Gasse 38/8, B 46=4=32, VI/3.

Trebizan (Kneitinger) Henriette, Hd, 1882, —, —, —, 6. März 1906, vh, k, 5., Wiedner Hauptstraße 125/28, XII/6.

Trefny Katharina, H, 1896, 1917 W 19, 1926 III alt, —, 1. März 1917, I, k, 18., Schulgasse 43 a/1/9, XVII/1.

Treimer Margarete, H, 1890, 1909 Brünn, 1913 III alt, —, 3. April 1911, I, k, 2., Linnégasse 17, II/13.

Tremel Ferdinand, H, 1887, 1906 W 18, 1909 H / 1912 II alt, 1913 kaufm. Fortbsch., 15. August 1904, vh, k, 18., Krottenbachstraße 273/1, XVIII/3.

Tremel Johann, Lt, 1882, 1904 W 18, 1907 Tf, —, 20. März 1902, vh, k, 16., Hasnerstraße 121/7, U 34=1=63, XVI/13, Schw/2.

Treml Franz, HilfsL, 1898, 1933 W 1, —, —, —, I, k, 18., Czartoryskigasse 47, XIX/6.

Treml Johann, R k, 1904, 1923 H, —, —, —, I, k, 4., St.=Elisabeth=Platz 9/2, IV/7, V/9, XII/10.

Tremml Marie, V, 1895, 1914 W 7, —, —, 20. Jänner 1913, I, k, 16., Thaliastraße 100/12, B 41=400, XVI/20.

Trendl Helene, HilfsL, 1903, 1924 W 7, —, —, 7. Jänner 1935, I, k, 18., Leitermayergasse 31/16, IX/5.

Treniel Karl, H, 1886, 1906 W 18, 1925 II alt, Hilfsfsch., 20. März 1904, vh, k, 16., Hasnerstraße 121, ⓚ, XVI/6.

Trenkner Marie, HilfsL, 1902, 1923 W 7, —, —, 12. Juni 1934, w, k, 12., Khleslplatz 2, XII/18.

Trenkwalder Hildegard, H, 1896, 1915 W 1, 1925 I alt, —, 4. Februar 1919, I, k, 7., Kirchengasse 32, Stg. 2, XV/2.

Tretter Rudolf, V, 1893, 1913 W 1, —, —, 15. September 1912, vh, k, 18., Weinhausergasse 3/3/15, MVK. III. (Schw.), slb. ⊘ (Schw.), ⊘, KTrK., Vrw. Med. 2, eis. Kr. II., XX/23.

Trevani Irma, H, 1893, 1912 W, 1928 II neu, —, 1. Mai 1919, I, k, Perchtoldsdorf, Igelseestraße 15, XVI/4.

Trey-Wallner Titus, V, 1882, 1903 K, —, —, 20. April 1901, vh, k, 18., Gertrudplatz 3, XIX/5/8.

Triebel Emil, H, 1894, 1914 W 3, 1925 II alt, —, 16. September 1912, vh, k, 3., Matthäusgasse 13, III/3.

Triegler Franz, Sd, 1896, 1915 W 1, 1922 Hf / 1930 IV neu, H, 24. Dezember 1919, vh, k, 18., Gentzgasse 118, O, KTrK., Ⓚ, Hi/9.

Trimmel Marie, V, 1886, 1906 W 1, —, —, 12. Jänner 1905, I, k, 7., Bernardgasse 29/8, VII/6.

Trimmel (Matzenauer) Philippine, Hd, 1880, 1900 W, 1900 W, —, 1. Mai 1901, vh, k, 2., Böcklinstraße 52, II/13/29, III/5.

Tripolt Josef, H, 1899, 1917 W 1, 1927 III alt, St, 7. Februar 1915, vh, k, 17., Wichtelgasse 78, XVII/6.

Trjska (Lenz) Elfriede, V, 1890, 1910 W 7, —, —, 9. März 1908, w, k, 12., Haschkagasse 7, XII/18.

Trnka (Wagner) Eleonore, HilfsL, 1908, 1927 W 1, —, Päd. Inst., —, vh, k, 6., Thurmburggasse 3/1/5, III/7.

Trnka Gottfried, V, 1898, 1920 Budweis, —, —, 1. Februar 1921, vh, ev, Hadersdorf-Weidlingau, Knödelhüttenstraße 28, XII/5.

Trost Ferdinand, H, 1888, 1908 W 18, 1925 I alt, St, 9. August 1906, vh, k, 9., Schwarzspanierstraße 15, Stg. 9, VII/1.

Tröster Johann, R k, 1903, —, —, Theol., —, I, k, 16., Neulerchenfelder Straße 47, XVI/3/17, Hi/7.

Trübwasser Josef, H, 1902, 1922 W 1, 1933 I alt, —, 6. März 1929, g, k, 8., Bennogasse 19, XV/3.

Trucker Josef, V, 1889, 1908 W 1, —, —, 14. Mai 1906, vh, k, 10., Davidgasse 33, slb. ⊘ (Schw.), ⊘ (Schw.), Ⓜ, KTrK., X/27.

Tschabitscher Max, H, 1891, 1911 W 1, 1920 II alt, —, 27. März 1909, vh, k, 10., Planetengasse 1/28, MVK. III. (Schw.), ⊘, KTrK., Vrw. Med. 1, X/9.

Tschernich Antonie, H, 1891, 1910 W 7, 1917 II alt, —, 15. Juni 1909, I, k, 3., Adamsgasse 4, II/2.

Tschernitschek Anna, V, 1896, 1916 W 7, —, —, 7. Dezember 1915, I, k, 18., Gentzgasse 122, Ⓚ, XVI/29.

Tschernitschek Marie, Hd, 1887, 1905 W, —, —, 6. September 1911, I, k, 18., Gentzgasse 122, Ⓚ, XVIII/2.

Tschida (Zillbauer) Pauline, V, 1895, 1916 E, —, —, 16. September 1915, vh, ev, 13., Fleischgasse 15—17/3/2/5, XIII/33.

Tschiedel Gustav, V, 1883, 1904 L, —, —, 7. November 1902, vh, k, 13., Matznergasse 44, Ⓜ, KTrK., XIII/24.

Tschiedel Maria, V, 1906, 1925 K, —, —, 1. März 1930, I, k, 13., Cumberlandstraße 8 a, Hi/5.

Tschiedel Otto, H, 1892, 1911 L, 1931 IV neu, —, 20. September 1909, g, k, 21., Pichlwanergasse 27, ⊘ (Schw.), O, KTrK., XXI/1.

Tschiedel (König) Paula, V, 1891, 1911 V, 1914, —, 6. Dezember 1910, g, k, 13., Neue-Welt-Gasse 1 a, XIII/15.

Tschöda Hildegarde, V, 1896, 1916 W 1, —, 1918, 28. September 1915, I, k, 7., Kaiserstraße 89/3/1/8, B 31-1-85 L, V/11.

Tüchler Robert Josef, Vikar, R ak, 1911, 1931 W, —, —, —, I, ak, 15., Geyschlägergasse 2, U 30-3-39, X/4/35, XII/24.

Tuma Anna, HilfsL, 1910, 1929 W 19, —, —, —, I, k, 20., Nordbahnstraße 2/7, XX/9.

Tuma (Janak) Ludmilla, V, 1889, 1911 W 1, —, —, 23. Juli 1910, w, k, 5., Straußengasse 18, V/10.

Tumpach Walter, HilfsL, 1912, 1932 W 1, —, 1934 Reifepr. Realgymn., —, I, k, 17., Hernalser Hauptstraße 221/2, XVII/15.

Turek Alois, V, 1887, 1907 W, —, 1910 St, 17. Juli 1905, vh, k, 2., Obere Donaustraße 105, A 44-2-84, ✠, O, KTrK., II/1/23.

Turek Emilie, Hd, 1880, 1898 W 1, 1898, —, 5. Juli 1905, I, k, 12., Vierthalergasse 9/1/13, XII/15/17/22.

Türkel Helene, V, 1881, 1901 W 1, —, —, 1. Jänner 1914, I, mos, 2., Gredlergasse 5, A 49-6-55, XX/4.

Turner (Klarer) Adele, V, 1894, 1913 K, —, —, 25. April 1911, vh, k, 14., Graumanngasse 33, 3/2/8, XIV/19.

Turner Ernst, H, 1891, 1912 N, 1917 III alt, —, 14. Juni 1910, vh, k, 14., Graumanngasse 33, Stg. 3, VII/1.

Tyray Antonie, V, 1885, 1905 W 1, —, —, 30. November 1903, vh, k, 10., Arsenal, Obj. 16/1, III/13.

Ubell Julie, H, 1888, 1907 V, 1912 II alt, Ei, 16. März 1905, I, k, Purkersdorf, Bahngasse 2/1, X/12.

Ubl Johann, H, 1896, 1919 W 3, 1931 IV neu, —, 4. Juni 1919, vh, k, 5., Strobachgasse 2/2/17, A 39-6-87, slb. ⊘ (Schw.), ⊘ (Schw.), Ⓘ, O, KTrK., XI/4.

Uccusic Karl, V, 1898, 1916 W 18, —, —, 7. Jänner 1919, vh, k, 18., Währinger Straße 180/2/12, XVIII/11.

Uchatius (Frede) Emma, V, 1891, 1912 W 1, —, —, 16. September 1912, vh, k, 17., Braungasse 16, III/24.

Ueſpalec Leopold, V, 1895, 1915 W 18, —, —, 13. Jänner 1919, vh, k, 12., Schwenkgaſſe 23/10, ⊘ (Schw.), ⓓ, KTrK., Vrw. Med. 3, XII/7.

Uher Karl, Sp (M), 1910, 1927 W, —, F / D, —, l, k, 11., Geiſelbergſtraße 14, XIV/7, XX/9.

Uhlirſch Franz, V, 1888, 1908 N, —, —, 19. März 1906, vh, k, 14., Goldſchlagſtraße 112, XIV/12.

Uhlmann Leopoldine, H, 1896, 1916 W, 1929 II alt, —, 9. Jänner 1916, I, k, 1., Walfiſchgaſſe 8/18, R 29=9=95, XXI/2.

Ukmar Melitta, V, 1894, 1915 W 17, —, —, 16. März 1914, I, k, 7., Burggaſſe 82, XVI/7.

Ullmann (Steindl) Anna, V, 1890, 1909 W 7, —, —, 20. März 1908, vh, k, 9., Alſerbachſtraße 4, XX/17.

Ullmann Eliſabeth, HilfsL, 1907, 1928 W 7, —, Erg.=Mat., —, I, k, 3., Marokkanergaſſe 3, III/6.

Ullmann Johanna, V, 1880, 1910 W 1, —, —, 22. Februar 1910, I, k, 7., Burggaſſe 52/2/7, IV/7.

Ullmann Marie, V, 1887, 1906 W 8, —, —, 18. Mai 1904, I, k, 13., Spallartgaſſe 9/2/10, U 38=6=13, XIV/11.

Ullmann Thereſe, HilfsL, 1898, 1921 W 19, 1932 I alt, —, —, I, k, 4., Thereſianumgaſſe 15, U 47=806, V/3/4.

Ullrich Johann, Koop., R k, 1904, —, —, —, —, I, k, 5., Wiedner Hauptſtraße 103, Pfarrhof, V/15, Hi/3.

Ullrich Rudolf, H, 1887, 1907 W 1, 1912 III alt, —, 13. Oktober 1905, vh, k, 10., Gudrunſtraße 166 a/30, X/7.

Ullrich Viktor, HilfsL, 1910, 1931 W 18, —, —, —, I, k, 11., VI. Landengaſſe 17, XI/4.

Ulrich Adolf, V, 1890, 1909 W 3, 1926, Erzieh. / ſchwererziehb. Kinder, 17. September 1922, w, k, 19., Heiligenſtädter Straße 90, Stg. 95, ⊗ (Schw.), ung. ⊗ (Schw.), XIX/3.

Ulrich Franz, V, 1890, 1910 W 1, —, —, 11. November 1908, vh, k, 14., Herklotzgaſſe 4, ⊗, XII/21.

Ultſchnigg Marie, V, 1886, 1906 K, —, —, 12. April 1905, I, k, 20., Engerthſtraße 124, XX/11.

Uminſky Rudolf, HilfsL, 1911, 1932 W 3, —, —, —, I, k, 6., Kaſernengaſſe 18, VI/5.

Umlauf (Lamatſch) Annelies, V, 1895, 1914 W, —, —, 28. März 1914, vh, k, 15., Pilgerimgaſſe 22/3, VII/5.

Umlauf Karl, R k, 1886, —, —, —, 1. April 1907, I, k, 3., Landſtraßer Hauptſtraße 4 a, B 51=3=27, III/8.

Unger Marianne, Sd, 1891, 1914 W 1, 1932 Hſ, —, 3. Mai 1913, I, k, 3., Landſtraßer Hauptſtraße 112, Hi/2.

Unmuth Anton, Sp, 1880, 1899 N, 1901, 1907 III alt, St, F, 1. Mai 1897, vh, k, 18., Hartäckerſtraße 73/3, ⓓ, eiſ. VK. m. Kr., KTrK., ⊗, II/10.

Untermüller Joſef, V, 1885, 1903 W 3, —, —, 16. März 1901, vh, k, 17., Hernalſer Hauptſtraße 197/3/17, XVII/9.

Unterreiter Maximilian, Sd, 1890, 1909 W 3, 1923 Tſ / 1933 III neu, —, 21. Oktober 1907, vh, k, Baden, Troſtgaſſe 4, Schw/1.

Uranizh Hedwig, V, 1891, 1915 W 1, —, —, 16. März 1914, I, k, 3., Kundmanngaſſe 10, XI/13.

Urban Adelheid, V, 1895, 1914 J, —, —, 9. Oktober 1912, I, k, 21., Immengaſſe 23, U 37=4=71, XXI/8.

Urban Eduard, H, 1897, 1919 K, 1929 II neu, —, 6. Mai 1919, vh, k, 16., Lorenz=Mandl=Gaſſe 57, XVI/6.

Urban Emma, V, 1894, 1914 J, —, —, 1. Oktober 1912, I, k, 21., Immengaſſe 23, A 44=4=90, ⊗, XXI/14.

Urban Franz, V, 1896, 1915 W 18, —, —, 24. März 1919, vh, k, 18., Sternwarteſtraße 14, XX/18.

Urban Hedwig, Lt, 1882, 1903 W, 1914 I alt, —, 1. April 1901, I, k, 21. Immengaſſe 23/7, A 44=4=90, II/8.

Urban (Appel) Herta, V, 1902, 1922 W 3, —, —, 21. Oktober 1930, vh, k, 9., Fuchsthallergaſſe 12, XXI/26.

Urban Joſef, V, 1894, 1913 W 18, —, —, 16. Auguſt 1911, I, k, 19., Kahlenberger Straße 19, gld. ⊘, ſlb. ⊘, ⓓ, KTrK., XIX/5.

Urban (Sekora) Margarete, V, 1902, 1922 W 7, —, —, 16. Oktober 1922, vh, k, 7., Zieglergaſſe 68, VII/10.

Urban Maria, H, 1899, 1918 W 1, 1925, —, 9. Juni 1928, I, k, 18., Witthauergaſſe 19, XXI/2.

Urban Rudolf, Lt, 1890, 1909 W 21, I alt, —, 23. März 1907, vh, k, 8., Blindengaſſe 35, 5/102, VIII/3.

Urbanek Johann, HilfsL, 1911, 1930 W 1, —, —, —, I, k, 17., Richthauſenſtraße 27/24, XVII/4.

Urbania (Hanke) Johanna, V, 1899, 1918 W 1, —, —, 7. Oktober 1918, vh, k, 5., Hartmanngaſſe 23, Stg. 4, X/21.

Urmann Heinrich, V, 1890, 1909 W 18, —, —, 25. März 1907, g, k, 13., Schanzſtraße 11, XVI/35.

Urtika Valerie, V, 1886, 1906 W 17, —, —, 9. Auguſt 1906, I, k, 18., Gentzgaſſe 10/1/6, R 53=9=28, XVIII/11.

Uſtohal Margarete, HilfsL, 1910, 1929 W 1, —, —, —, I, k, 9., Schlagergaſſe 9, XXI/19.

Uthe (Gall) Kaſimira, V, 1892, 1912 W 8, 1915 WS, —, 7. Oktober 1912, vh, k, 19., Vormoſergaſſe 6, XX/16.

Valentir Margarete, H, 1892, 1913 W, 1930 I alt, It, 1. April 1911, vh, k, 1., Hegelgaſſe 13, XVI/4.

Vallerant Magdalena, Sp, 1888, —, 1909 W 1 F, —, 28. März 1914, I, k, 3., Landſtraßer Hauptſtraße 131, XI/2.

Valzachi Ludwig, V, 1890, 1910 W, —, —, 2. Juli 1908, g, k, 16., Friedmanngaſſe 42, ⊗, XVI/31.

Vasicek Hermine, V, 1891, 1910 W 1, —, —, 15. Dezember 1909, I, k, 6., Moritzgasse 4/1/10, X/17.

Vašiček Josef, V, 1893, 1912 W 3, —, —, 19. September 1912, I, k, 6., Moritzgasse 4, ⊗, V/5.

Vasicek (Podek) Josefine, V, 1895, 1914 W 8, —, —, 25. Jänner 1913, vh, k, 3., Kegelgasse 16, XI/2.

Vater Johann, V, 1893, 1912 Budweis, —, —, 19. November 1910, vh, k, 3., Messenhausergasse 10, II/20.

Vavra Alois, R k, 1905, —, —, —, —, I, k, 19., Vormosergasse 7, XIX/10.

Vavrina Karl, V, 1898, 1917 W 3, —, —, 24. Jänner 1919, w, k, 13., Hütteldorfer Straße 172, ⊜, X/10.

Vedral Hans, V, 1889, 1908 P, —, —, 16. April 1906, vh, k, 16., Siedlung Spiegelgrund, III. Wohnstraße 29, XVI/19.

Veith Heinrich, R k, 1906, 1925, —, —, —, I, k, 16., Rosenackerstraße 9, Stg. 31, B 41=9=32, XVI/9.

Veith Rudolf, V, 1897, 1915 W, —, —, 5. Dezember 1918, vh, k, 13., Mitisgasse 15/14, XVI/5.

Velich Friedrich, H, 1895, 1914 P, 1925 III alt, —, 30. September 1912, vh, k, 12., Hetzendorfer Straße 97/4, MWK. (Schw.), ⊘ (Schw.), ○ (Schw.), KTrK., Vrw. Med., XII/7.

Veprek Berta, H, 1884, 1908 W 1, 1910 II alt, —, 18. März 1909, I, k, 13., St.=Veit=Gasse 67/2, XIII/3.

Vesely Karl, H, 1887, 1908 W 8, 1930 III neu, G / L, 21. Juni 1906, vh, k, 13., Breitenseer Straße 34/1/5, XVI/5.

Vesely Stephanie, HilfsL, 1901, 1921 K, —, Mi (D / E), —, I, k, 13., Sebastian=Kelch=Gasse 5—7/3, XIII/29.

Vetschera Josef, H, 1887, 1906 F, 1912 I alt, —, 1. März 1904, vh, k, 1., Stubenring 18/8, R 29=6=84, MWK. III. (KD.), slb. ⊘, ⊘, ⊜, KTrK., ⊗ (Schw.), II/3.

Vicari Marie, V, 1887, 1907 W 1, —, St, 5. April 1906, I, k, 1., Annagasse 6, R 22=7=10, ⊗, 1/3.

Viehfeger Otto, O, 1883, 1903 W 18, —, —, 21. März 1901, I, k, 19., Wigandgasse 29, XIX/13.

Viehfeger Rudolf, O, 1882, 1901 Komotau, —, —, 6. April 1900, vh, k, 11., Geiselbergstraße 53, Stg. 2, ⊗, XI/5.

Vierhapper Mathilde, V, 1895, 1915 W 8, —, —, 16. März 1914, I, k, 4., Blechturmgasse 20, XI/2/6.

Vietz Josef, V, 1895, 1914 W, —, —, 2. Dezember 1918, g u. vh, k, 18., Gentzgasse 21/21 a, XX/5.

Vietz (Mayer) Theresia, V, 1892, 1912 Prag, —, —, 2. Juni 1914, vh, k, 18., Gentzgasse 21/26, II/21.

Vihnalek, HilfsL, 1909, 1930 W 8, —, —, —, I, k, 16., Arnethgasse 100, XVI/5.

Vizenetz (Ertl) Hilda, V, 1889, 1909 W 1, —, —, 28. Oktober 1910, w, k, 17., Elterleinplatz 1, XX/18.

Vlasaty (Pieringer) Karoline, V, 1894, 1913 W 1, —, —, 29. Oktober 1912, vh, k, 17., Güpferlingstraße 33/5, A 28=1=99 U, XVII/17.

Voak Amalie, H, 1891, 1910 W 19, 1918 I alt, —, 12. Dezember 1908, vh, k, 5., Margaretenstraße 101/12, V/4.

Voak Franz, V, 1884, 1903 P, —, —, 16. März 1901, vh, k, 5., Margaretenstraße 101, V/15.

Vobruba Rudolf, H, 1890, 1910 W 3, 1928 III neu, —, 26. Oktober 1908, vh, k, 5., Geigergasse 12, MWK. III. (Schw.), ⊘ (Schw.), KTrK., XV/1.

Vock Elisabeth, H, 1885, 1906 W 1, 1919 I alt, —, 6. Oktober 1906, I, k, 3., Radetzkystraße 12/24, II/5.

Vockenberger Helene, H, 1894, 1913 W 7, 1925 III alt, —, 15. November 1912, I, k, 18., Gymnasiumstraße 36/1/4, XIII/10.

Vodicka Josef, Dr., Sp (M), 1904, 1922 W, 1930 D / F, —, —, vh, k, 16., Spiegelgrund, IV. Wohnstraße, XVI/6/12.

Vogel Karl, V, 1889, 1908 P, —, —, 17. Mai 1906, vh, k, 5., Einsiedlergasse 7, X/20.

Vogl Adele, V, 1890, 1910 W 1, —, —, 17. Jänner 1909, I, k, 4., Johann=Strauß=Gasse 13, X/21.

Vogl Christine, V, 1892, 1913 W 1, —, —, 9. Oktober 1912, I, k, 2., Am Tabor 2/5, II/22.

Vogl Franz, V, 1897, 1917 W 1, —, —, 8. Februar 1919, vh, k, 6., Kopernikusgasse 4, ⊙, ⊜, KTrK., Vrw. Med., XVI/15.

Vogl Franz, H, 1898, 1919 W 18, 1927 I neu, 1929 St, 1. Februar 1920, vh, k, Perchtoldsdorf, Balthasar=Kraus=Gasse 10, XII/4.

Vogl Rosa, V, 1897, 1918 S, —, —, 16. September 1918, I, k, 2., Am Tabor 2/5, slb. EMed. v. Rot. Kr. (KD.), II/26.

Vogler (Waltner) Adolfine, V, 1895, 1914 W 1, —, —, 18. Jänner 1913, vh, ak, 13., Einwanggasse 4 a, XIII/8.

Vogler Ernst, V, 1890, 1917 F, —, —, 10. Oktober 1909, vh, k, 21., Angererstraße 12, XXI/13.

Vogt Josef, R k, 1875, —, 1902, —, 16. März 1901, I, k, 2., Ennsgasse 18, II/2/18.

Vohnicky Oskar, Dr., H, 1893, 1912 W 1, 1923 I alt, phil. Dokt., 7. April 1910, vh, k, 9., Müllnergasse 16, ⊘, KTrK., Vrw. Med., ⊗ (Schw.), XX/3.

Voit Wilhelm, HilfsL, 1908, 1932 W 1, —, —, —, I, k, 18., Edelhofgasse 15, XIX/1.

Völkl Therese, O, 1886, 1907 W 7, —, —, 14. April 1905, I, k, 7., Neubaugasse 66, ⊗, V/12.

Vollhofer (Bernatek) Anna, V, 1898, 1918 W 8, —, —, 1. Oktober 1918, vh, ak, 19., Devrientgasse 4/25, XXI/25.

Vopršal Anna, V, 1895, 1916 W 8, —, —, 5. Oktober 1915, I, k, 16., Arnethgasse 35/1/9, XVI/8.

Vorbach (Schröckinger=Neudoucky) Margarete, H, 1895, 1914 W, 1932 I neu, —, 12. Jänner 1913, g, k, 9., Hörlgasse 15/7, A 15=1=18, XX/9.

Vorberger Klara, Hd, 1876, —, —, —, 16. März 1897, I, k, 3., Untere Viaduktgasse 33, II/13.

Vornatscher Josef, Dr., H, 1898, 1919 W 3, 1922, phil. Dokt., 1. April 1919, I, k, 3., Baumgasse 3, Stg. 31/9, Ⓓ, KTrK., VI/3.

Voß Erna, R ev, 1911, 1931 W 1, —, —, —, I, ev, 2., Schüttelstraße 49, Stg. 2, II/20.

Vranek Maria, V, 1889, 1909 W 17, —, —, 13. August 1908, I, k, 3., Marxergasse 12, XI/12.

Všetečka Hildegard, HilfsL, 1902, 1922 W 1, —, Erg.-Mat. / E, —, I, k, 3., Kegelgasse 43, III/6.

Vubessa Johann, R k, 1894, —, —, —, —, I, k, 21., Wagramer Straße 150, XXI/7.

Vukičevič Friederike, V, 1888, 1908 W 1, —, —, 13. November 1906, I, k, 3., Parkgasse 1/10, III/15.

Vyborny Josef, H, 1895, 1915 W 1, 1929 II neu, St, 7. Februar 1914, vh, k, 4., Prinz-Eugen-Straße 80/2/2/19, Ⓓ, KTrK., Vrw. Med. Ⓚ, ung. Ⓚ, X/1/5.

Vychitil Johann, H, 1896, 1919 W 1, 1925 III alt, Schulwerkstättenunterr., 1. April 1919, vh, k, 8., Piaristengasse 35, O, KTrK., Ⓚ (Schw.), XVI/12.

Vycudilik Cyrill, R k, 1889, 1910 H, —, Priesterweihe, 15. September 1912, I, k, 3., Salesianergasse 12/13, geistl. VK. II., KTrK., Ⓚ, Tir. LDkm., XXI/3.

Waas (Jakusch) Angela, V, 1897, 1916 Brünn, —, —, 2. Oktober 1915, vh, k, 11., Geiselbergstraße 53/2/12, B 55-9-39, XI/11.

Wach Johanna, V, 1891, 1911 W 1, —, —, 22. Dezember 1909, I, k, 6., Schmalzhofgasse 14/2/36, Ⓚ, IV/8.

Wache Josef, H, 1898, 1916 W 3, 1929 I neu, —, 24. Dezember 1919, vh, k, 21., Schwaigergasse 5, 2/8, O, KTrK., Vrw. Med., XXI/1.

Wachold Leo v. Werthenstrauch, V, 1895, 1916 W 18, —, —, 16. September 1915, I, k, Weidling b. Klosterneuburg, Jantschkygasse 5, XVII/6.

Wachstein Sophie, Dr., Sp (M), 1907, 1926 W, —, phil. Dokt. / Mi, —, I, mos, 13., Hagenberggasse 49, XXI/9.

Wächter (Leo) Hedwig, V, 1891, 1910 W 19, —, —, 28. Jänner 1910, vh, k, 16., Lorenz-Mandl-Gasse 63, XVI/24.

Wächter Josef, H, 1886, 1906 P, 1910 II alt, —, 7. Mai 1906, vh, k, 16., Lorenz-Mandl-Gasse 63/2/9, Ⓘ (Schw.), Ⓓ (Schw.), O, KTrK., XII/7.

Wacke Otto, V, 1885, 1904 P, —, —, 16. März 1902, vh, ev, 6., Moritzgasse 5/31, Ⓚ, V/7.

Wackenreuther Karl, D, 1888, 1909 W 3, 1929 II alt, —, 27. Juli 1907, vh, k, 16., Koppstraße 62, ſlb. VK., eis. VK. m. Kr., XVI/7.

Wackenreuther Rudolf, V, 1884, 1903 P, —, —, 5. Mai 1901, I, k, 9., Mariannengasse 27/3/19, XVI/32.

Wager (Komarek) Marie, V, 1896, 1915 Budweis, —, —, 16. März 1914, vh, k, 2., Praterstraße 42/2/1, R 48-1-56 B, II/14.

Wager Mathilde, V, 1887, 1908 W 8, —, —, 5. Juli 1907, I, k, 20., Stromstraße 69/4/25, XX/23.

Wagner Aloisia, V, 1892, 1911 W 1, —, —, 2. Juli 1911, vh, k, Perchtoldsdorf, Dr.-Ottokar-Kernstock-Gasse 8, XII/15.

Wagner Angelika, V, 1888, 1908 W 8, —, —, 5. März 1906, I, k, Weidlingau, Hauptstraße 57, 1/5—6, XII/6.

Wagner Anna, Sd, 1883, 1902 Eger, 1930 Skr, —, 14. Juli 1900, I, k, 5., Siebenbrunnengasse 24, Ⓚ, K/1.

Wagner Ferdinand, H, 1899, 1918 W 3, 1921 II alt, —, 1. September 1918, vh, k, 13., Werkbundsiedlung 61, A 53-3-86, XIII/12.

Wagner Franz, O, 1884, 1905 W 3, —, Sch, 22. März 1903, g, k, 17., Zeillergasse 100/11, Ø, KTrK., Vrw. Med., Ⓚ (Schw.), XVII/16.

Wagner Franz, Lt, 1888, 1907 P, —, —, 25. Oktober 1905, vh, k, 14., Wurmsergasse 11, 1/11, XII/16.

Wagner Friedrich, H, 1887, 1906 S, II alt, St, 15. März 1904, vh, k, 20., Jägerstraße 42, A 44-3-71, Ⓚ, XX/3.

Wagner Georg, R k, 1904, 1924, —, —, —, I, k, 10., Antonsplatz 21, R 11-2-32, X/2/16/33.

Wagner Hilda, Sp, 1899, —, —, E / F, —, I, k, 18., Währinger Gürtel 93, R 54-906, VII/1, IX/5, XVI/10.

Wagner (Pölz) Hilda, V, 1899, 1918 W 8, —, —, 1. Oktober 1918, vh, k, 15., Vogelweidplatz 2/10, U 38-8-24, XVI/8.

Wagner Josef, H, 1894, 1914 W 1, 1925 II alt, —, 16. September 1912, I, k, 15., Mariahilfer Straße 168/1/14, XIII/7.

Wagner Josefine, V, 1896, 1916 W 19, —, 1926 St, 21. September 1915, I, k, 19., Nußwaldgasse 19/8, II/8.

Wagner Julius, V, 1888, 1907 F, —, —, 3. April 1905, I, k, 3., Salesianergasse 1 b/2/2/6, III/24.

Wagner Karl, V, 1890, 1910 F, —, —, 18. März 1908, vh, k, 7., Lerchenfelder Straße 61, V/13.

Wagner (Riedl) Maria, V, 1900, 1921 Brünn, —, —, 9. Mai 1922, vh, k, 7., Lerchenfelder Straße 61, VII/5.

Wagner Marie, V, 1892, 1912 W 1, 1926, —, 16. September 1912, I, k, 13., Marnogasse 7, XIII/20.

Wagner Richard, V, 1889, 1910 W 1, —, —, 1. November 1908, vh, k, 19., Biedergasse 7, A 13-8-25, XXI/18.

Wagner Rudolf, H, 1897, 1916 W 1, 1932 IV neu, —, 5. Dezember 1918, vh, k, 15., Vogelweidplatz 2/10, KTrK., Vrw. Med., Ⓚ, XVI/5.

Wagner Stephanie, H, 1894, 1914 W 1, 1919 III alt, —, 13. November 1912, I, k, 11., Braunhubergasse 6, XI/2.

Wahl Marie, V, 1897, 1916 W 1, —, Ko, 20. September 1915, I, k, 5., Gartengasse 6, Stg. 1, B 28-1-55 Z, XIV/4.

Wais Franz, H, 1897, 1915 P, 1924 II alt, Gk, 16. Dezember 1918, vh, k, 13., Hütteldorfer Straße 74/8, Ø (Schw.), Ⓘ, Ⓓ, KTrK., Vrw. Med., Ⓚ (Schw.), XIII/7.

Wais Julius, H, 1893, 1914 W 3, 1923 II alt, —, 16. September 1912, vh, k, 14., Ullmannstraße 41, XIV/5.

Waißnix Franz, V, 1887, 1909 W 18, —, —, 24. Juni 1907, vh, k, 8., Florianigasse 66, II/11.

Walbiner Emma, V, 1889, 1909 W 1, —, —, 27. Juli 1908, I, k, 3., Rennweg 31/8, B 50-6-38, III/24.

Walchars Max, HilfsL, 1910, 1930 W 18, —, —, —, I, k, 18., Schöffelgasse 69, ö. gld. WMed., XXI/4.

Waldhauser (Veitschegger) Marie, V, 1888, 1911 W 7, —, —, 26. Juli 1912, vh, k, 14., Goldschlagstraße 94/2/13, XIV/11.

Waldherr Leopold, D, 1882, 1903 K, 1908 II alt, —, 21. März 1901, vh, k, 12., Hetzendorfer Straße 28, ⓓ, II/11.

Waldhör (Zlamal) Sophie, V, 1886, 1906 W, 1909, —, 21. September 1905, vh, k, 4., Petzvalgasse 4/20, XII/13.

Waldmann (Mildner) Elisabeth, V, 1895, 1915 W 8, —, —, 16. März 1914, vh, ev, Mauer, Wittgensteinstraße 42, XII/6.

Waldmann Leopoldine, Hd, 1878, —, 1906 Hd, 15. Mai 1913, I, k, 6., Stumpergasse 61, XIV/4.

Waleſha Marie, H, 1897, 1917 W 1, 1926 III alt, —, 1. März 1917, I, k, 3., Hainburger Straße 32, 2/22, XI/4.

Wall Irene, V, 1887, 1906 W 19, 1908 WS, —, 1. April 1904, I, k, 18., Thereſiengasse 49/4, XX/16.

Walla Viktor, HilfsL, 1907, 1926 W 1, —, —, —, I, k, 18., Währinger Straße 168/49, XIX/6.

Wallenta Paula, V, 1898, 1917 W, —, —, 1. März 1917, I, k, 16., Richard-Wagner-Platz 19, XVI/4.

Wallner Richard, V, 1897, 1918 W 18, —, —, 28. September 1918, vh, k, 19., Sieveringer Straße 175 a, XIX/5.

Walper Maximilian, V, 1890, 1910 W 18, —, —, 20. August 1908, I, k, 18., Semperstraße 33, 2/1/32, MWK. m. K., ſlb. ⊘ (Schw.), ⊘ (Schw.), ⓓ, KTrK., Vrw. Med., VII/5.

Walter Johann, Dr., H, 1891, 1910 W 18, 1913 I, phil. Dokt. / Mi, 23. März 1908, vh, k, 3., Gerlgasse 19/18, III/5.

Walter Johann, H, 1892, 1910 W 3, 1933 T, —, 21. Mai 1908, vh, k, 5., Siebenbrunnengasse 29, B 28-1-91 Z, XII/2.

Walter (Zickler) Ludmilla, Hd, 1877, —, —, 1903 Hd, 1. Oktober 1911, g, k, 14., Ullmannstraße 1/1/8 a, XII/1.

Walter Ludwig, H, 1890, 1910 W 3, 1920, —, —, 5. April 1908, vh, k, 3., Hagenmüllergasse 14/14, MWK. III., ⓓ, eiſ. Kr., III/5.

Walter (Hieß) Maria, V, 1892, 1911 W 19, 1913, —, 30. September 1912, I, k, 17., Hormayrgasse 46/1, XVII/13.

Walter (Harbich) Marie, V, 1897, 1916 W 1, —, —, 27. September 1915, w, k, 18., Eckergasse 8/8, XX/4.

Walter Maximilian, R k, 1885, 1904 Leitmeritz, —, Univ.-Stud., 1. März 1906, I, k, 17., Dornbacher Straße 110, XVII/2/15.

Walter Otto, Dr., Sp (M), 1902, 1920 Horn, —, F, —, I, k, Klosterneuburg, Elisabethgasse 14, XVII/4.

Walter, P. Paul, R k, 1902, —, —, 1926 Univ. W, —, I, k, 2., Erzherzog-Karl-Platz 12, R 45-9-51, II/14/27.

Walter Rosina, Hd, 1876, —, —, —, 20. Mai 1903, I, k, 3., Mohsgasse 13, X/10.

Walter Wilhelm, R k, 1900, 1921 H, 1926, —, 1. September 1926, I, k, 9., Marktgasse 40, A 19-0-80, IX/11, XX/8.

Walz Karl, V, 1892, 1912 W 18, —, —, 11. Juli 1910, vh, k, 17., Hernalſer Hauptſtraße 43/19, XX/5.

Walz (Knauer) Margarete, V, 1890, 1910 W 1, —, —, 3. April 1909, vh, k, 17., Hernalſer Hauptſtraße 43/1/1/19, II/14.

Wanderer Joſef, Sd, 1899, 1917 W 18, 1933 Hf, —, 1. Februar 1919, vh, k, 18., Schopenhauerſtraße 79, XVIII/11, Hi/9.

Waneck (Schlichtinger) Marie, V, 1890, 1911 W 1, —, —, 1. November 1909, vh, ev, 3., Marxergasse 37/3/11, B 50-8-25, III/18.

Wanek Otto, Dr., HilfsL, 1903, 1922 W, —, Mi, —, I, k, 2., Fugbachgasse 5/26, III/5.

Wanek Rudolf, R k, 1900, —, —, —, —, I, k, 14., Reindorfgasse 21, Hi/6.

Waniczek Hermine, HilfsL, 1909, 1929 W 7, —, —, 7. Jänner 1935, I, k, 15., Kohlenhofgasse 6, XIV/19.

Waniek Erneſtine, Sp (M), 1906, 1926 Klosterneuburg, —, Mi, —, I, ev, Klosterneuburg, Südtirolerplatz 2, VII/2.

Waniek Karoline, V, 1901, 1921 W 1, —, 1923 Bef. f. VS m. tſchech. Spr., 22. September 1921, I, k, 15., Johnſtraße 52, Stg. 5, X/28.

Wanner Dorothea, H, 1892, 1912 W 1, 1918, Lehramtspr. f. Klav., G an MS u. LBA., 16. September 1912, I, k, 4., Radeckgasse 2, U 44-6-22, X/8.

Wanura Otto, V, 1894, 1913 F, —, —, 16. September 1912, vh, k, 10., Leibnitzgasse 27, X/4.

Wappenik (Piwonka) Karoline, Hd, 1883, 1901, —, Gk, 24. Februar 1905, vh, ak, 10., Columbusgasse 12/6, X/32/34.

Warthol (Reiſinger) Antonie, V, 1888, 1909 W 7, —, —. 5. November 1913, vh, k, 18., Ladenburggasse 18/15, XVIII/7.

Waſinger Rupert, V, 1890, 1909 R, —, —, 23. März 1907, vh, k, 1., Neutorgasse 4, I/5.

Wasmer Roſine, HilfsL, 1908, 1927 W 1, —, —, —, I, k, 4., Wiedner Gürtel 40, XI/2/8, Hi/2.

Waſſerbauer Johann, H, 1898, 1917 W 3, 1923 I alt, 1933 St, 1. März 1917, vh, k, 13., Sebaſtian-Kelch-Gaſſe 1—3/3/4/14, XIV/8.

Watzeck Leopold, Dr., H, 1893, 1912 W 1, 1923 I alt, —, 16. März 1910, vh, k, 21., Demmergasse 5, A 60-7-49, ⓓ, KTrK., II/9.

Watzek (Bruckner) Thereſia, V, 1898, 1919 V, —, —, 9. März 1917, vh, k, 21., Demmergasse 5, A 60-7-49, XXI/27.

Watzl Ignaz, Sd, 1889, 1908 W 3, 1924, —, 24. März 1906, vh, k, 18., Schulgasse 79, III/13.

Wawerka Olga, HilfsL, 1907, 1926 W 3, —, —, —, I, k, 10., Quellenstraße 24 b/35/1/5, X/12.

Wawerka Oskar Egon, HilfsL, 1903, 1929 W 1, —, —, —, vh, k, 10., Viktor-Adler-Platz 1/1/11, X/15/20.

Wawra Josef, H, 1894, 1913 W 18, 1925 III alt, —, 16. September 1912, vh, k, 12., Arndtstraße 1, XVII/3.

Weber (Hejmala) Anna, V, 1887, 1908 W 1, —, —, 13. Jänner 1908, vh, k, 3., Hainburger Straße 21, B 52-1-20, III/12.

Weber Anton, V, 1893, 1913 H, —, —, 9. Juli 1911, vh, k, 16., Rosenackergasse 7, Stg. 14/7, ⓓ, KTrK., Hi/8.

Weber Eduard, Dr., H, 1884, 1903 P, 1909 II alt, F, 16. Juli 1901, vh, k, 3., Hainburger Straße 21, Ⓚ, III/1.

Weber Johann, Lt, 1886, 1906 W 18, —, —, 20. März 1904, vh, k, 2., Hedwiggasse 2/6, Ⓚ (Schw.), XX/23.

Weber Johann II, O, 1891, 1910 W 1, —, —, 19. April 1908, vh, k, 19., Heiligenstädter Straße 84, Stg. 57/2, silb. ⚔ (Schw.) ⚔ (Schw.), KTrK., Ⓚ, XIX/7.

Weber Hans, Dr., HilfsL, 1905, 1924 W, 1932 III neu, Staatsakad. f. M, —, I, k, 18., Martinstraße 95, XIX/1.

Weber (Müllenau) Helene, V, 1888, 1907 W 1, 1911, —, 22. Februar 1906, vh, k, 2., Hedwiggasse 2/6, XX/14.

Weber Josefine, Hd, 1883, —, —, —, 27. September 1911, I, k, 13., Firmiangasse 38/3, IV/1/6.

Weber Maria, V, 1898, 1917 W 1, —, —, 13. März 1917, I, k, 18., Wallrißstraße 36/6, XX/16.

Weber Marie, H, 1896, 1914 W 19, 1925 I alt, —, 26. März 1914, I, k, 19., Kahlenberger Straße 39, XIX/4.

Weber Wilhelm, H, 1885, 1907 W 21, 1913 I alt, —, 2. April 1905, vh, k, 2., Vorgartenstraße 195/1/14, Ⓚ, II/9.

Weckher (Müller) Helene, V, 1891, 1910 W 7, —, —, 16. November 1909, g, k, 5., Rechte Wienzeile 171/5, V/6.

Weczera Maria, Hd, 1882, 1932 W 3, 1901, —, 6. November 1906, I, k, 15., Palmgasse 4, R 31-1-52 L, XV/2.

Weglau Emilie, H, 1895, 1914 W 1, 1932 I alt, —, 26. April 1913, I, k, 18., Martinstraße 14, B 41-7-17, XVI/8.

Wegmann, Hochw. Ludwig, R k, 1876, 1899 W 8, —, —, —, I, k, 8., Alserstraße 17, I/1.

Wehner Viktor, H, 1890, 1910 W 21, 1928 II neu, —, 2. Juli 1908, vh, ev, 12., Arndtstraße 8/1/15, ⓓ, KTrK., XII/7.

Wehovc Hugo, R k, 1885, —, —, —, 7. März 1914, I, k, 21., Gerichtsgasse 7—9, Stg. 7, ⊕, XXI/8.

Wehr Elfriede, H, 1890, 1909 Kl, 1912, Reifepr. MS, 15. März 1907, I, k, 8., Tigergasse 38/11, XII/1.

Weichberger Anton, V, 1891, 1910 P, —, —, 22. April 1909, I, k, 5., Ramperstorffergasse 46/1/13, V/9.

Weichesmiller Antonie, Hd, 1883, —, 1905 Hd W 18, —, 14. Juni 1905, I, k, 4., Wiedner Hauptstraße 82, XI/2.

Weichinger Otto, V, 1888, 1908 F, —, —, 4. Mai 1906, vh, k, 13., Leneisgasse 11, XI/1.

Weidinger Friedrich, V, 1890, 1909 W 1, —, —, 24. März 1907, vh, k, 4., Schelleingasse 43, ⓘ, KTrK., Ⓚ (Schw.), X/25.

Weidlein Josef, V, 1894, 1914 W 21, —, —, 28. September 1912, g, k, 7., Lerchenfelder Straße 5, B 36-1-98 Z, VIII/3.

Weidlein (Wagner) Julie, V, 1894, 1913 W 7, —, —, 26. Oktober 1912, g, k, 14., Jadengasse 19/10, XVI/16.

Weidner Alfred, V, 1892, 1911 W 1, —, —, 3. August 1909, vh, k, 13., Hütteldorfer-Straße 245/1/4, Ⓚ, XIII/9.

Weidner Friedrich, V, 1882, 1903 W 3, —, —, 1. August 1901, vh, k, 10., Gudrunstraße 168, 3/41, KTrK., X/22.

Weidner Margarete, V, 1895, 1914 W 1, —, —, 28. Jänner 1913, I, k, 4., Rienößlgasse 17, 2/19, A 32-1-20 U, IV/1.

Weigand Leopold, V, 1887, 1907 W 18, —, —, 1. Mai 1905, w, k, 6., Münzwardeingasse 8 a, B 27-7-82, I/5.

Weigl Hermine, Dr., 1886, 1908 Gymn. Troppau, 1922 I alt, rom. Dokt. / Mi F, 26. September 1916, I, k, 10., Dampfgasse 1/13, X/14.

Weigl, P. Johann, R k, 1890, —, —, —, —, I, k, 10., Laaer Berg, Euchar. Kloster, X/26.

Weigl Viktoria, Dr., V, 1905, 1925 W 1, —, Dokt., 4. November 1930, I, ak, 5., Margaretengürtel 98, X/8.

Weihs Elfriede, HilfsL, 1905, 1925 W 1, —, —, 1. Dezember 1933, I, k, 21., Kinzerplatz 20, XXI/27.

Weihs Franz, H, 1891, 1912 W 1, 1927 I alt, —, 16. März 1911, I, k, 3., Schützengasse 11/2/19, KTrK., XI/4.

Weihs Karl, V, 1892, 1912 W 1, —, —, 24. August 1910, vh, k, 14., Heinickegasse 2, ⓘ, KTrK., Vrw. Med., Ⓚ, XIV/19.

Weihs Olga, V, 1903, 1923 W, —, 1927 Realsch.-Mat., 27. Februar 1930, I, k, 3., Linke Bahngasse 3/4, III/2.

Weikert Willibald, R k, 1889, —, —, —, —, I, k, 5., Ramperstorffergasse 65, Ⓚ, V/10/12.

Weiler Josef, HilfsL, 1909, 1929 W 1, —, —, —, I, k, 11., Krausegasse 2 a/1/14, XI/4.

Weimann Karl, V, 1888, 1908 W 3, —, —, 26. Mai 1906, vh, k, 10., Ahornhof, 4/2/10, X/35.

Weinberger Kurt, R k, 1901, —, —, —, —, I, k, 19., Vormosergasse 7, XIX/10.

Weinberger Rupert, R k, 1901, 1923 Brixen, —, —, —, I, k, 19., Vormosergasse 7, XIX/11/12, XXI/9.

Weindl Alois, V, 1894, 1915 Strebersdorf, —, —, 20. Februar 1919, vh, k, 21., Denglerschanze 34, A 62-8-93, ⓓ, Ⓚ, XXI/23.

Weindl (Zailer-Kühnel) Anna, V, 1897, 1917 W 8, —, —, 7. März 1917, vh, k, 21., Karl-Gramm-Gasse 1, XXI/28.

Weindl Karoline, V, 1892, 1912 W 8, —, —, 16. März 1911, I, k, 2., Heinestraße 33/4/19, II/19.

Weingerl (Peterka) Elisabeth, V, 1899, 1919 Budweis, —, —, 23. Jänner 1921, vh, k, 13., Gobergasse 34/16, XIII/21.

Weinhappel Leopold, HilfsL, 1908, 1927 W 1, —, —, —, I, k, 3., Barichgasse 21/14, III/9.

Weinig Malwine, R mos, 1909, 1928, —, —, —, I, mos, 2., Malzgasse 11/3, XIII/2.

Weininger (Bostianchich) Helene, V, 1903, 1923 W, —, —, 27. Februar 1930, vh, k, 17., Pezzlgasse 40, B 46-200, II/8.

Weinsteiger Leopold, V, 1892, 1914 H, —, —, 16. September 1912, vh, ev, 18., Scheidelstraße 57, R 63-4-61, II/23.

Weinwurm Franz, O, 1885, 1905 W 3, —, —, 15. April 1903, I, k, 6., Gumpendorfer Straße 83, VI/4.

Weinwurm Hans, O, 1891, 1910 W 18, —, 1912 St, 3. März 1908, vh, k, 19., Sickenberggasse 2/5, B 12-601, XIX/1/6.

Weinwurm Ignaz, V, 1895, 1914 F, —, —, 16. September 1912, vh, k, 7., Burggasse 61/3/13, Ⓓ, KTrK., Vrw. Med., Ⓚ (Schw.), XVII/16.

Weis Aloisia, H, 1891, 1910 W 1, 1915 I alt, —, 25. März 1909, I, k, 9., Sechsschimmelgasse 14, IX/1.

Weis Bruno, HilfsL, 1909, 1931 W 1, —, —, —, I, k, 9., Nußdorfer Straße 55, IX/12.

Weis Lorenz, Sp (M), 1899, —, —, Mi, —, vh, k, 7., Schottenfeldgasse 61, II/3.

Weis (Tomann) Marie, V, 1898, 1918 W 1, —, 1926 tsch. Sp. / 1931 Ko, 12. April 1921, vh, k, 2., Darwingasse 34, Hi/7.

Weis Viktor, HilfsL, 1894, 1922 W 1, —, —, —, vh, k, 2., Darwingasse 34/1, R 44-605, Ö. d. Eis. Kr. III., ⊘, Ⓓ, R. Kr. II. d. ö. V. O., KTrK., Vrw. Med., III., Hi/1.

Weisel Anna, V, 1892, 1913 W 1, —, T / Staatsprüfung f. It, 2. Oktober 1912, I, k, 3., Kundmanngasse 4, II/13.

Weiser Marie, H, 1895, 1915 W 19, 1923 I alt, —, 15. März 1914, I, k, 21., Steigenteschgasse 59, R 41-1-99 L, XXI/7.

Weiser Theresia, V, 1884, 1912 W 8, —, —, 26. Oktober 1912, I, k, 12., Murlingengasse 33, 1/4—5, XII/17.

Weishäupl Franz, O, 1882, 1901 F, —, —, 16. März 1899, vh, k, 18., Karl-Beck-Gasse 15, 2/13—15, XVII/10.

Weiskirchner Johann, H, 1894, 1913 W 1, 1921 II alt, —, 16. September 1912, vh, k, 3., Gerlgasse 22, KTrK., Vrw. Med., XI/1.

Weiskirchner Josef, H, 1887, 1906 W 21, 1914 I alt, —, 1. Februar 1916, vh, k, 2., Stuwerstraße 20, II/7.

Weiß Adolf, H, 1896, 1915 F, 1932 IV neu, 1925 Gk, 7. Jänner 1919, vh, k, 12., Hohenbergstraße 7, slb. ⊘ (Schw.), ⊘ (Schw.), Ⓓ, KTrK., Ⓚ, XII/4.

Weiß August, H, 1894, 1913 K, 1932 III neu, —, 11. April 1911, vh, k, 9., Sechsschimmelgasse 4/17, ⊘, Ⓓ, O, KTrK., Ⓚ, XX/1.

Weiß Gisela, V, 1903, 1925 W 1, —, —, 4. November 1930, I, k, 3., Hörnesgasse 23, XXI/7.

Weiß (Metzerich) Helene, V, 1892, 1911 W 19, —, —, 4. November 1910, vh, k, 19., Pyrkergasse 6, XIX/7.

Weiß Karl, Lt, 1884, 1906 W 18, —, —, 1. Mai 1903, vh, k, 11., Rinnböckstraße 15/21, III/24.

Weiß Leopold, R mos, 1882, 1904 W, —, —, 1. Dezember 1903, vh, mos, 9., Müllnergasse 14, II/2/3/11/23/25.

Weiß (Knittel) Paula, V, 1897, 1917 W 1, —, —, 1. März 1917, vh, k, 9., Sechsschimmelgasse 4/17, XX/4.

Weiß Rudolf, HilfsL, 1913, 1932 W 1, —, —, —, I, k, 21., Peter-Kaiser-Gasse 23, XXI/4.

Weiß Rudolf, V, 1896, 1918 W 18, —, —, 1. März 1919, vh, k, 7., Halbgasse 1 a, MVK. III. (Schw.), ⊙ 1, Ⓓ, KTrK., Vrw. Med., Ⓚ, ung. Ⓚ, XII/4.

Weißenböck Georg, V, 1895, 1914 W 3, —, Erg.-Pr. Realgymn., 21. November 1912, I, k, 10., Gudrunstraße 17/22, Ⓓ, X/15.

Weißenböck Karl, V, 1887, 1906 W 18, —, —, 18. April 1904, vh, k, 9., Severingasse 8, IX/6.

Weißensteiner Raimund, R k, 1905, 1924 H, —, —, —, I, k, 20., Brigittaplatz 14, A 44-0-31, XX/2/20.

Weissinger Rainer, R k, 1891, —, —, —, —, I, k, 11., Kobelgasse 16, XI/6/10/13.

Weißmandl Valentin, HilfsL, 1909, 1930 W 1, —, —, —, I, k, 1., Seilerstätte 2, XXI/7.

Weißmann Johann, HilfsL, 1905, 1925 W 7, 1931 I neu, —, —, I, k, 12., Kiningergasse 11, IV/3.

Weißmayr Karl, H, 1897, 1917 W 1, 1932 II neu, E, 24. Jänner 1919, vh, k, 17., Bergsteiggasse 16/2/12, XI/1/4.

Weisz Berta, V, 1896, 1916 Leitmeritz, —, —, 21. September 1915, I, k, 19., Eroicagasse 31, Hi/10.

Weisz Friederike, V, 1895, 1914 Leitmeritz, 1918, —, 22. September 1913, I, k, 19., Eroicagasse 31, Ⓚ, XX/14.

Welat (Jokesch) Sophie, V, 1892, 1912 W 7, —, —, 7. Juli 1910, w, k, 13., Linzer Straße 344, XIII/25.

Welk (Muthny) Angela, HilfsL, 1905, 1926 W 1, —, —, —, vh, k, 5., Schönbrunner Straße 111, A 30-809, V/12.

Welleba Emma, Hd, 1880, —, —, —, 25. Juni 1907, I, k, 18., Hartäckerstraße 71, XVI/9.

Welleba Karl, H, 1889, 1908 W 3, 1922 III alt, —, 21. September 1906, vh, k, 18., Dempschergasse 9, ⊘, KTrK., VIII/1.

Wellek (Baß) Susanna, V, 1902, 1924 W 1, —, —, 27. Mai 1929, gt, ev, 19., Grinzinger Straße 87/1, XXI/25.

Wellner Max, H, 1898, 1920 W 3, 1925 I alt, —, 1. Oktober 1920, I, k, Klosterneuburg, Erziehungsanstalt der Gemeinde Wien, Ⓚ, II/12.

Welzig Franz, HilfsL, 1901, 1925 W 21, —, —, —, I, k, 18., Schopenhauerstraße 17, XXI/4.

Wendelsky Josefine, Hd, 1888, —, —, 1909 Hd, 12. Jänner 1912, g, ev, 18., Martinstraße 28, XVII/8.

Wendlinger (Pohl) Berta, H, 1900, 1919 Olmütz, 1925 II alt, Sonderpr. f. schwererziehb. Kinder, 16. September 1919, vh, k, 21., Jedleseer Straße 66—94/24/3/13, XXI/3.

Wenger Friederike, H, 1896, 1917 W, 1925 I alt, —, 17. März 1917, I, k, 18., Martinstraße 94/1/4, XVII/5.

Wenger Katharina, Hd, 1883, 1908 K, —, —, 1. Dezember 1914, I, k, 18., Antonigasse 79/1/9, XVII/7.

Wenisch Richard, H, 1898, 1918 W 18, 1931 II neu, —, 7. Jänner 1919, vh, k, 15., Clementinengasse 9, Ⓚ, XVI/6.

Wenkert Heinrich, O, 1881, 1902 W 3, —, —, 21. Mai 1900, vh, k, 20., Wasnergasse 17, II/23.

Wenninger, P. Emmerich, R k, 1890, 1911 Maria Schein, —, —, —, I, k, 2., Karmelitergasse 10, II/7/23.

Werber (Stürzer) Maria, V, 1898, 1917 W 19, —, —, 1. März 1917, vh, k, 11., Geiselbergstraße 41/1/5, B 55-7-37, Ⓚ, XI/2/8.

Werfer Josef, SchR, 1884, 1904 S, 1909 I alt, Landwirtschaftslehre, 1. Februar 1902, vh, k, 18., Simonygasse 2 a, Stg. 13/1, III/6.

Werian Rudolf, V, 1898, 1919 W 21, —, —, 1. Februar 1920, g, k, 17., Kretschekgasse 32, XVII/3.

Werner Aloisia, Hd, 1871, 1897 W 1, —, —, 1. Mai 1903, I, k, 13., Baumgartenstraße 9, XIII/8.

Werner (Franz) Anna, V, 1886, 1906 W 19, —, —, 2. Juli 1904, vh, k, 16., Hasnerstraße 16/3/22, XVII/10.

Werner (Andre) Elsa, V, 1892, 1911 W 19, —, —, 14. September 1910, vh, k, 18., Gentzgasse 113/2/8, XVIII/11.

Werner Franz, V, 1890, 1909 W 21, —, Gk, 3. März 1907, vh, k, 13., Stuweckengasse 18, XIII/31.

Werner Josef, V, 1886, 1906 W 18, —, —, 18. März 1904, vh, ak, 9., Marktgasse 1, R 55-2-72, slb. ⚲ (Schw.), ⚲ (Schw.), Ⓓ, KTrK., Vrw. Med., Ⓚ (Schw.), XVI/22.

Werner Margarete, V, 1898, 1918 W 1, —, —, 24. September 1918, I, k, 5., Bräuhausgasse 43, X/21.

Werner Maria, V, 1898, 1917 W 19, —, —, 1. März 1917, I, k, 19., Heiligenstädter Straße 92, XIX/3/4.

Wernisch (Lohner) Elfriede, V, 1896, W 1, —, —, 16. März 1914, vh, k, 13., Einwanggasse 27, XIII/22.

Werther (Kanta) Amelie, V, 1888, 1910 W 19, —, —, —, g, k, 18., Dempschergasse 7, XVIII/9.

Werther Felix, H, 1890, 1909 R, 1914 II alt, E / F / St. 30. Oktober 1907, g, k, 3., Klimschgasse 1, U 18-7-51, III/4.

Werthmann Friedrich, Dr., H, 1903, 1922 W 1, 1932 I neu, 1925 Sonderpr. / 1930 Dokt., 27. April 1928, vh, k, 13., Wolkersbergenstraße 90, XIII/11.

Werthmann (Steinkellner) Marie, HilfsL, 1903, 1922 W, —, Absol. d. phil. Fak., —, vh, k, 13., Wolkersbergenstraße 30, XIII/14.

Wescha Wenzel, H, 1891, 1911 Mies, 1923 III alt, —, 5. Jänner 1910, vh, k, 19., Geistingergasse 1, Stg. 2, XIX/1.

Wesecky Johann, R ak, 1904, 1928 W, —, —, —, I, ak, 12., Kriechbaumgasse 44, XVI/27, XVII/11/14/17.

Wesely Anton, R k, 1908, 1932 W, —, —, —, I, k, 18., Maynollogasse 3, Hi/9, XVIII/15.

Wesely Julia, D, 1885, 1905 W 1, 1913 I alt, —, 19. April 1903, I, k, 16., Kirchstetterngasse 3/3, XVII/1.

Wesely Rudolf, V, 1898, 1918 W 18, —, —, 12. März 1919, I, k, 3., Traungasse 1/29, ○ 1, II/9.

Wessels Brocard, R k, 1901, —, —, —, —, I, k, 10., Liebfrauenplatz 1, X/8.

Wessely (Tichy) Helene, V, 1897, 1917 W, 1934 I neu, —, 1. März 1917, vh, k, 9., Währinger Straße 40, XX/9.

Wetchy Othmar, Sd, 1892, 1912 W 1, 1931, —, 17. Juni 1910, vh, k, 13., Leegasse 7, A 53-4-30, XIII/12/13/30.

Wewera Josefine, Sp, 1872, 1891 W 1, —, F, 25. Dezember 1904, I, k, 6., Magdalenenstraße 21/2/13, XIV/1/2/3.

Weyr Gabriele, V, 1890, 1910 W 7, —, —, 8. Februar 1910, I, k, Zeiselmauer, Hubergasse 6, XVI/7.

Weywoda (Hofmann) Elisabeth, V, 1897, 1916 W 1, —, —, 16. September 1915, vh, k, 18., Hofstattgasse 3, Ⓚ, XX/21.

Wick Siegmund, H, 1892, 1912 W 18, 1922 II alt, 1928 St, 1. Juli 1917, vh, k, 17., Gschwandnergasse 22, ⚲, ①, KTrK., Vrw. Med., XII/2, XIV/1.

Widmayr Helene, O, 1889, 1908 W 19, —, —, 5. April 1907, I, k, 18., Semperstraße 47/1/14, Ⓚ, XVII/12.

Widmer, P. Bernfried, R k, 1903, —, —, —, —, I, k, 2., Schüttauplatz 5, II/9.

Wiedermann Karl, V, 1886, 1906 W 18, —, —, 8. März 1904, vh, k, Bisamberg, Hauptstraße 12, MVK. III., slb. ⚲ (Schw.), ⚲ (Schw.), KTrK., II/23.

Wiedermann Viktor, St, 1891, 1910 W 1, —, St / Darst. Geom., 16. März 1908, vh, k, 9., Vereinsstiege 4/8, II/7/17.

Wiedmann, P. Paulus O. C. C., R k, 1880, —, —, —, —, I, k, 10., Windtenstraße, Kloster, X/24.

Wiedner (Kantner) Therese, Hd, 1881, 1905 W 1, —, —, 2. April 1911, g, k, 4., Favoritenstraße 58/1/6, V/6.

Wiener Albin, H, 1896, 1918 W 1, 1931 III neu, St, 24. Dezember 1919, vh, k, 5., Schönbrunner Straße 108/3/17, ①, KTrK., X/4/5.

Wiener Marie, V, 1897, 1917 W 1, 1919, —, 1. März 1917, I, k, 11., Braunhubergasse 16/1, XI/6.

Wieninger Helene, HilfsL, 1906, 1925 W 1, —, —, —, I, k, 7., Westbahnstraße 30, XVI/21.

Wieninger Leopold, Sd, 1884, 1904 P, 1927 Sp, —, 26. Jänner 1904, g, k, 16., Hasnerstraße 59, XIV/15.

Wienke Josefine, V, 1880, 1900 W 1, —, —, 21. März 1900, I, k, 8., Krotenthallergasse 4, XVII/15.

Wiesauer (Kürnberger) Auguste, Sd, 1886, 1905 W 17, 1915, —, 23. September 1904, vh, k, 18., Edelhofgasse 25, T/1.

Wiesbauer Johann, V, 1891, 1912 W 21, —, —, 7. Juli 1910, vh, k, 7., Mariahilfer Straße 114, Ⓚ, V/7.

Wieser Gabriele, Sp, 1907, —, —, Ko / F, —, I, k, 13., Breitenseer Straße 15, X/4, XVI/3/7/9.

Wieser Heinrich, H, 1894, 1913 W 18, 1926 II alt, —, 2. September 1911, vh, k, 13., Hofwiesengasse 13, XIII/2.

Wieser Heinrich, H, 1899, 1918 W, 1931 IV, 1930 Sportlehrerpr., 24. Februar 1919, vh, k, 12., Böckhgasse 4, Stg. 7/6, XII/2.

Wieser Leopoldine, Hd, 1885, 1904 W, —, —, 1. Oktober 1911, I, k, 14., Goldschlagstraße 57, Ⓚ, K/1.

Wieser Leopoldine, Hd, 1891, —, 1908 Hd, Kdgtn., 10. Juni 1911, I, k, 15., Märzstraße 19, XIV/6.

Wieser Margarete, V, 1889, 1908 W 1, —, —, 23. Juli 1907, I, k, 4., Klagbaumgasse 15, A 32-1-56 B, Ⓚ, VI/6.

Wiesinger Franz, H, 1896, 1915 W, 1924 I neu, —, 24. Jänner 1919, vh, k, 13., Hüttelbergstraße 90, MVK. III. (Schw.), KTrK., Vrw. Med., Ⓚ (Schw.), XIII/9.

Wiesner Rudolf, V, 1889, 1909 Olmütz, —, —, 11. April 1907, vh, k, 10., Favoritenstraße 89, Ⓚ, X/25.

Wießner Hermann, Dr., Lt, 1892, 1912 W 3, 1919 I alt, —, 5. April 1910, vh, k, 18., Weitlofgasse 6, R 51-307, silb. ⚙ (Schw.), ⚙ (Schw.), Ⓓ, KTrK., Ⓚ (Schw.), eis. Kr. II., XVI/13.

Wiethe Hilda, V, 1885, 1905 W 8, 1908, —, 2. Februar 1905, I, k, 1., Heßgasse 7/19, A 14-8-64, I/4.

Wiglitzky (Lesuisse) Ernestine, H, 1897, 1916 W 19, 1922 I alt, —, 20. November 1915, vh, ev, 19., Pyrkergasse 31, B 15-9-97, Ⓚ, XIX/3.

Wikus Viktor, H, 1896, 1915 W 18, 1929 III neu, —, 7. Jänner 1919, I, k, 16., Lindauergasse 26/22, Ⓓ, KTrK., XVI/1.

Wild Kurt, R ev, 1911, 1930 W 21, —, 1932 Lehrbef. ev. Rel.-Unterr., —, I, ev, 21., Jochbergengasse 14, XXI/14/17/18.

Wild Leopoldine, H, 1891, 1910 W 1, 1933 III neu, —, 14. Mai 1909, I, k, 10., Troststraße 43/1/22, X/12.

Wild Vera, R ev, 1912, 1932 W 21, —, 1934 Bef. f. ev. Rel.-Unterr., —, I, ev, XXI., Jochbergengasse 14, XXI/17/19.

Wildner (Zaiaczkowska) Johanna, V, 1893, 1912 W 17, —, —, 16. September 1912, vh, k, 13., Auhofstraße 184, U 38-8-84, Ⓚ, XIII/23.

Wildner Karl, O, 1884, 1903 W 18, —, —, 21. Mai 1901, vh, k, 17., Hernalser Hauptstraße 138 a/10, XVIII/7.

Wilfahrt Ferdinand, HilfsL, 1911, 1932 W 18, —, —, —, I, k, 18., Koschatgasse 86, XVIII/19.

Wilfing Leopold, H, 1898, 1919 W 3, 1929 I neu, —, 1. April 1919, g, k, 21., Mitterhofergasse 17, 9/1/4, Ⓓ, Vrw. Med., XXI/9.

Wilflinger Leonhard, D, 1882, 1902 R, —, —, 4. Juni 1900, vh, k, 7., Seidengasse 45/3/19, B 31-1-74 Z, XVI/32.

Will Johann, H, 1886, 1906 W 18, 1911 I alt, —, 24. März 1904, w, k, 19., Himmelstraße 89, XIX/1.

Will Josef, V, 1892, 1912 W 18, —, Gk, 8. November 1910, vh, k, 17., Hernalser Hauptstraße 180, O, Ⓚ (Schw.), III/15.

Willander Karoline, V, 1900, 1919 W 1, —, Fachpr. Erz., 15. Juni 1923, I, k, 9., Hahngasse 9, IX/3.

Willinger Marie, V, 1890, 1913 W 1, —, —, 1. Juli 1911, I, k, 12., Am Fuchsenfeld 3, Stg. 29, XII/19.

Willmann (Winter) Paula, R mos, 1909, 1928 W 1, —, —, —, vh, mos, 15., Wurmsergasse 45, 2/2/82, XII/6/18, XX/19/20, Hi/10.

Wilmersdorf Ernst, Dr., Sp, 1907, 1925, —, 1933 Mi, —, I, k, 6., Gumpendorfer Straße 114, XVII/6.

Wimmer Anton, HilfsL, 1910, 1929 W 1, —, —, —, I, k, 11., Eisteichgasse 7, XI/1.

Wimmer Franz, HilfsL, 1902, 1925 W 1, —, —, 12. Juni 1934, I, k, 2., Engerthstraße 213/1/16, II/24, XXI/1.

Wimmer Johann, R k, 1898, —, —, —, —, I, k, 21., Lorettoplatz 1, A 62-8-43, Ⓚ, XXI/23.

Wimmer Karl, H, 1889, 1908 W 3, II alt, —, 25. Juni 1906, w, k, 18., Messerschmidtgasse 32, KTrK., Ⓚ (Schw.), XVIII/4.

Wimmer (Grabherr) Margarete, V, 1891, 1910 E, —, —, 4. Oktober 1908, vh, k, 13., Pierrongasse 14, U 37-8-32, XIII/13.

Wimmer Marie, Hd, 1880, —, 1903 Hd, —, 30. Mai 1911, I, k, 17., Rokitanskygasse 49, XVI/17/25.

Wimmer Richard, H, 1888, 1907 W 18, 1915 III alt, —, 22. Dezember 1905, I, k, 14., Ullmannstraße 11, O, XV/1.

Wimmer Rudolf, HilfsL, 1909, 1930 W 3, —, —, —, I, k, 15., Hütteldorfer Straße 56/2/15, XIV/8.

Windisch Maria, H, 1891, 1910 K, 1919 I alt, —, 1. März 1908, I, k, 2., Taborstraße 53, XXI/8.

Wingelmayr Leopold, V, 1894, 1913 W 18, —, —, 16. September 1912, I, k, 13., Hagenbergasse 18, MVK. (Schw.), ⚙ (Schw.), Ⓓ, KTrK., XIII/12.

Winhart Bernhard (P. Quardian), R k, 1895, —, —, —, —, I, k, 1., Tegetthoffstraße 2, R 24-3-53, XII/6/7.

Winischhofer Max, Dr., H, 1898, 1919 W 18, 1923 II alt, phil. Dokt. / Chemie, 1. April 1919, I, k, 9., Gussenbauergasse 5/9, O, KTrK., ⊛ (Schw.), IX/4.

Winkelmeier (Schimetta) Anna, V, 1895, 1915 K, —, —, 16. März 1914, g, k, 21., Brünner Straße 23, XXI/14.

Winkler Alois, V, 1885, 1909 W 1, —, H, 1. Februar 1908, vh, k, 14., Goldschlagstraße 98, EZ. v. Rot. Kr. (KD.), XIII/29.

Winkler Eduard, V, 1895, 1914 W 1, —, —, 16. September 1912, vh, k, 21., Gemeindeaugasse 10, XXI/13.

Winkler Franz, V, 1885, 1905 P, —, —, 25. Juli 1903, vh, k, 16., Roseggergasse 34, XVI/19.

Winkler Hermann, D, 1884, 1903 W 3, 1908 I alt, —, 17. April 1901, vh, k, 18., Schulgasse 18/15, ⓓ, ⊛, XVII/4.

Winkler (Jennerwein) Hilde, V, 1897, 1917 K, —, —, 1. März 1917, vh, k, 21., Gemeindeaugasse 20/4, XXI/17.

Winkler Josef, V, 1891, 1911 W 1, —, —, 29. Oktober 1909, vh, k, 17., Gräffergasse 5, Stg. 3/17, XVII/9.

Winkler Luise, V, 1885, 1905 W 8, —, —, 17. September 1905, I, k, 13., Testarellogasse 24, VI/5.

Winkler Marie, Dr., HilfsL, 1906, 1925 W 1, —, Reifezgs. f. Realgymn. / phil. Dokt., —, I, k, 13., Teybergasse 14/2/15, A 53=400, XIII/4.

Winkler Otto, V, 1882, 1908 Prag, —, —, 11. September 1906, vh, ev, 10., Laxenburger Straße 93, X/2.

Winter Anna, D, 1878, 1897 W 1, 1904 I alt, —, 3. Mai 1897, I, k, 9., Währinger Straße 18/10, ⊛, X/14.

Winter (Spitzhüttl) Edith, V, 1889, 1909 Budweis, —, —, 25. November 1910, vh, k, 21., Schrickgasse 22, XXI/14.

Winter (Pesendorfer) Elisabeth, V, 1898, 1918 W 8, —, —, 1. Oktober 1918, vh, k, 8., Albertgasse 17, B 45=9=23, XVII/15.

Winter Emil, H, 1886, 1905 Prag, 1909 III alt, —, 1. März 1903, vh, k, 21., Schrickgasse 22, Stg. 1, ✠ (Schw.), eis. VK., XXI/6.

Winter Franz, H / St, 1888, 1907 Prag, 1912 III alt, St, 29. Februar 1905, vh, k, 4., Blechturmgasse 22, slb. VK. m. Kr., KTrK., V/1/5.

Winter (Adler) Gertrude, R mos, 1905, —, —, 1924 mos Rel.=Unterr., —, vh, mos, 2., Castellezgasse 15, I/2, I/4, VII/10.

Winter Marie, H, 1886, 1905 Prag, 1911 I alt, —, 1. März 1903, I, k, 21., Schloßhoferstraße 19, XXI/3.

Winter Otto, V, 1890, 1910 W 18, —, —, 3. August 1908, I, k, 9., Lustkandlgasse 32/1, VII/7.

Winter Otto, H, 1896, 1915 W 1, 1926 II alt, —, 16. März 1914, vh, k, 17., Rosensteingasse 88, Vrw. Med., ⊛, XVII/2.

Winterle Gregor, V, 1892, W 1, —, —, 10. April 1911, g, k, 13., Hütteldorfer Straße 156/7/2, ⊛ (Schw.), XIII/22.

Winterstein Karl, V, 1897, 1916 W 1, —, H, 24. Dezember 1919, vh, k, 12., Breitenfurter Straße 31/1/8, ⓘ, ⓓ, O, KTrK., XII/11.

Wirnitzer Wilhelmine, Sd, 1893, 1913 W 7, 1925 Tf, —, 7. November 1912, vh, k, 7., Neubaugürtel 22, Schw/2.

Wirth (Rauscher) Rosa, V, 1893, 1913 Teschen, —, —, 1. November 1911, vh, k, 2., Ausstellungsstraße 71/10, II/28.

Wissing Gregor, R k, 1904, 1923 Koblenz, —, —, —, I, k, 17., Frauenfelderplatz 12, XVII/10.

Wistermayer Josef, Lt, 1885, 1905 P, 1918 III alt, St, 1. März 1903, vh, k, 5., Schönbrunner Straße 88, XX/7.

Witak August, H, 1889, 1908 W 3, 1915 I alt, —, 9. Juni 1906, vh, ak, 7., Lerchenfelder Straße 61, VIII/1.

Witecek Leopoldine, HilfsL, 1906, 1925 W 1, —, Erg.=Mat. f. Realgymn., —, I, k, 20., Karajangasse 15, XX/11.

Withalm Gustav, V, 1892, 1911 W 3, —, —, 10. Juni 1910, I, k, 15., Krebsengartengasse 7/38, KTrK., ⊛, XVI/30.

Witkowitz Stephan, V, 1887, 1908 P, —, Gk, 10. April 1906, vh, k, 12., Ratschkygasse 46/29, XII/20.

Witra Valeria, D, 1887, 1906 W 19, 1912 III alt, —, 26. Februar 1904, I, k, Deutsch=Wagram, Hamerlingstraße 4, II/6.

Witt Antonie, V, 1881, 1902 W 1, —, T, 2. Dezember 1900, I, k, 3., Radetzkystraße 31/2, III/19.

Witt Erich, HilfsL, 1900, 1921 W 18, —, —, —, I, k, 18., Währinger Gürtel 95, XIX/6.

Witt Josef, R k, 1898, —, —, —, —, I, k, 5., Ramperstorffergasse 65, ⊘, ⓓ, O, ⊛, V/6/7/12.

Wittek Karoline, Sp, 1878, 1905 W 1, —, Lehrbef. f. F, 20. Februar 1913, I, k, 5., Siebenbrunnengasse 43/23, X/14.

Wittenberger (Arnoscht) Margarete, V, 1897, 1917 W, —, —, 1. März 1919, vh, k, 13., Phillipsgasse 5, XIII/12.

Witthalm Hermine, D, 1881, 1901 W 1, 1904 I alt, —, 24. März 1900, I, k, 2., Ferdinandstraße 15/2/3/24, II/14.

Witting Gabriele, V, 1886, 1905 W 1, —, —, 1. Dezember 1905, I, k, 5., Margaretengürtel 38—40/2/11, X/24.

Wittke (Mikschy) Marie, V, 1898, 1917 W 1, —, —, 1. März 1917, vh, k, 4., Wiedner Hauptstraße 66/1, III/19.

Wittmann Adolf, HilfsL, 1912, 1931 W 3, —, —, 7. Jänner 1935, I, k, 20., Kampstraße 11/17, XX/19.

Wittmann Alois, R k, 1891, 1917 Ord.=Z., —, —, 1. März 1917, I, k, 15., Klementinengasse 25, ⊛, XIV/2, XV/4.

Wittmann Bruno, H, 1889, 1908 W 3, 1914 II alt, —, 14. Juni 1906, vh, k, 5., Zeinlhofergasse 8, A 34=7=47, ⊛, V/2.

Wittmann (Kreul) Johanna, V, 1889, 1908 J, —, —, 21. Februar 1912, vh, k, 21., Angererstraße 11/2/10, XXI/19.

Wittmann Nikolaus, O, 1892, 1911 W 3, —, —, 1. August 1909, vh, k, 14., Toßgasse 2, R 37=8=93, ⊙, KTrK., Vrw. Med., ℞ (Schw.), XIV/19.

Witz Franz, V, 1896, W 18, —, —, 16. September 1915, vh, k, 16., Spiegelgrund, II. Wohnstraße, Haus 14, XIII/22.

Witzmann August, H, 1886, 1909 W 3, 1920 I alt, —, 14. Mai 1907, vh, k, 14., Goldschlagstraße 14, ⓜ, KTrK., Vrw. Med., IX/5.

Witzmann Viktoria, HilfsL, 1909, 1930 W 1, —, —, —, I, k, 9., Roßauer Lände 1, XXI/7.

Wöber Franz, V, 1890, 1910 W 1, —, Gk, 12. April 1908, vh, k, 12., Bethlengasse 10/2, ⓜ, KTrK., Vrw. Med., EZ. II. v. Rot. Kr., XII/20.

Wöber (Bukowski) Helene, H, 1897, 1916 K, 1921 I alt, —, 29. September 1915, vh, k, 3., Landstraßer Hauptstraße 72, B 56=305, III/8.

Woborník Josef, H, 1898, 1920 Budweis, 1931 III alt, —, 29. Mai 1922, vh, k, 18., Martinstraße 52, XXI/9.

Wocasek Gottlieb, R k, 1888, —, —, —, 1. August 1912, I, k, 18., Vinzenzgasse 8, ℞, XII/7.

Wodička (Fidler), Hd, 1870, 1904 W 3, —, —, 27. April 1905, vh, k, 18., Semperstraße 8/7, XVIII/7/11/13/15.

Wodopia (Gründler) Margarete, Sp, 1894, 1912 W 1, —, E, 6. Mai 1919, vh, k, 12., Schönbrunner Allee 43/1/8, XIII/1/4.

Wodrazka Emilie, H, 1888, 1909 W 1, 1919 III alt, —, 17. Jänner 1909, I, k, 18., Martinstraße 61/8, XVI/14.

Wögrath (Hochgatter) Marie, V, 1895, 1904 W 1, —, —, 12. April 1913, vh, ak, 3., Schlachthausgasse 16, II/1.

Wohl (Engel) Margarete, V, 1896, 1914 Prag, —, —, 16. März 1914, vh, k, 13., Stadlergasse 5/4, II/27.

Wöhlert Helene, Sp, 1882, —, —, F, 26. November 1910, I, k, 5., Grohgasse 7, XV/3/4.

Wohlmuth Johann, HilfsL, 1904, W 1, —, —, —, vh, k, 15., Stutterheimstraße 6/5, XIV/17.

Wohlrab (Wegscheider) Olga, V, 1893, 1912 Kl, 1916 WS, —, 26. Mai 1912, vh, ak, 20., Engerthstraße 114/12, XX/16.

Wohnout Maria, V, 1893, 1913 Budweis, 1916 —, 5. Juli 1911, I, k, 6., Fügergasse 5/2/6, ⊘, ⓜ, KTrK., XIV/16.

Woitsch Hildegarde, V, 1897, 1916, —, —, 23. Oktober 1915, g, k, 9., Hahngasse 12, III/13.

Wojak (Sandruschütz) Melanie, H, 1892, 1913 W 1, 1928 III alt, —, 16. September 1912, vh, k, 4., Mittersteig 2 a, XIII/3.

Wojtech Emma, Hd, 1882, —, 1906 Lehrbef. f. Hd an HS, —, 28. März 1910, I, k, 3., Rudolf=von=Alt=Platz 6, ℞, II/2/28/30.

Wojtisek Hermine, Hd, 1885, 1903 W, —, —, 31. Jänner 1912, I, k, 3., Steingasse 40/10, III/23, Hi/2.

Wolf Angela, Hd, 1885, —, —, —, 6. Juli 1903, I, k, 21., Patriciistraße 9/2, ℞, XXI/13/22/24/25.

Wolf Friedrich, V, 1890, 1911 H, —, —, 9. Februar 1909, vh, k, 13., Tiergarten, Friedenszeile 6, ⓜ, O, KTrK., XIII/11.

Wolf Hans, H, 1895, 1915 W 18, 1931 IV neu, —, 22. März 1914, vh, k, 17., Hernalser Hauptstraße 83/2, XVII/6.

Wolf Helene, V, 1889, 1912 W 7, —, —, 26. Oktober 1912, I, k, 16., Schellhammergasse 24/2/17, XVI/32.

Wolf Margarita, V, 1899, 1918 W 1 St. Urs., —, —, 24. September 1918, I, ak, 3., Baumanngasse 9/2/12 a, X/15.

Wolf Rosa, Hd, 1884, —, 1908, —, 18. Mai 1907, I, k, 21., Patriciistraße 9, XXI/8.

Wolf Stella, R mos, 1878, 1911 W 1, —, —, 3. Oktober 1911, I, mos, 9., Servitengasse 5, A 14=6=18, ℞, I/3/5, II/18, XVIII/7.

Wölfel Josef, Dr., R ev, 1901, 1919 Güns, —, 1930 Hochsch., —, I, ev, 3., Stanislausgasse 8, XI/1.

Wolff Auguste, V, 1885, 1911 W 1, —, 1905 F R, 27. Mai 1909, I, k, 3., Landstraßer Gürtel 39/12, XI/2/9.

Wolff Otto, Lt, 1893, 1912 W 21, —, —, 25. Dezember 1910, vh, k, 13., Einwanggasse 11, MWK. III. (KD., Schw.), ⊘ (KD., Schw.), ⊙, KTrK., Vrw. Med., ℞ (Schw.), X/38.

Wolfgang Margarete, V, 1890, 1909 W 1, —, —, 24. März 1908, I, k, 3., Kübeckgasse 9/10, II/16.

Wolfram Alfred, V, 1905, 1924 W 3, 1934 II neu, —, 29. Juni 1928, vh, k, 4., Weyringergasse 39/52, X/9.

Wolkenstein Anton, Dr., V, 1898, 1919 F, —, med. Dokt., 24. Dezember 1918, g u, vh, ak, 16., Friedmanngasse 1 c, B 43=9=30, XX/5.

Woller Alois, V, 1885, 1906 W 18, —, —, 7. Mai 1904, vh, k, 15., Pelzgasse 8/1/7—8, XV/6.

Woller Anna, D, 1887, 1906 Eger, I alt, —, 15. März 1904, I, k, 18., Gymnasiumstraße 27, R 51=1=13, ℞, XIX/2.

Woller Maria, V, 1896, 1915 Eger, —, —, 16. März 1914, I, k, 18., Gymnasiumstraße 27/21, R 51=1=13, ℞, XX/19.

Wollner August, V, 1896, 1915 W 21, —, —, 17. März 1919, vh, k, 19., Grinzinger Straße 52, XX/5.

Wollner Josef, V, 1889, 1909 F, —, —, 5. Oktober 1907, vh, k, 19., Heiligenstädter Straße 223, slb. ⊘ (Schw.), ⊘, ⓜ, KTrK., XIX/10.

Wollner (Haas) Yvonne, V, 1892, 1911 Teschen, —, —, 21. Jänner 1915, vh, k, 19., Grinzinger Straße 52, II/29.

Wondraček Theodor, V, 1896, 1915 W 3, —, Gk, 16. März 1914, vh, k, 8., Schönborngasse 8, 2/8, XVI/26.

Wondrak Franziska, Hd, 1887, 1905 W 18, —, 19. Juni 1911, I, k, 5., Schönbrunner Straße 123, 2/10, XV/7.

Wonoſſky Andreas, R k, 1901, —, —, —, —, I, k, 5., Wiedner Hauptſtraße 103, V/13/14.

Woraczek (Pittner) Friederike, V, 1893, 1912 W 17, —, —, 21. September 1912, w, k, 16., Menzelgaſſe 15, XVII/15.

Worall (Ochs) Emma, Hd, 1884, —, —, 1903 Hd, 11. März 1903, g, k, 5., Högelmüllergaſſe 1 b/7, A 39-2-16, XII/1.

Worel Otto, HilfsL, 1905, 1928 W 18, —, —, —, I, k, 16., Ludo-Hartmann-Platz 1, XVI/21.

Worliczek Emmerich, Lt, 1888, 1907 P, 1926 III alt, —, 21. April 1905, I, k, 10., Rieplſtraße 10/27, X/10.

Worlitzka (Jäggle) Martha, V, 1888, 1908 W 8, —, —, 1. Mai 1909, vh, ev, 18., Währinger Straße 83/13, B 45-1-71 U, XVIII/5.

Wörnher Karl, H, 1895, 1915 W 1, 1924, —, 16. März 1914, vh, k, 10., Neuſetzgaſſe 9/4/21, X/13.

Wörnher (Klomſer) Marie, V, 1895, 1916 W 1, —, —, 16. September 1915, vh, k, 10., Neuſetzgaſſe 9/3/23, ®, X/29.

Worofka Adolf, V, 1883, 1902 W 3, —, —, 6. Mai 1900, vh, k, 11., Kaiſer-Ebersdorfer Straße 266, XI/12.

Wörther (Paral) Anna, H, 1893, 1913 G, 1928 II alt, St/T, 15. Oktober 1911, vh, ev, 7., Halbgaſſe 32/2/10, VIII/2, XVII/7.

Woſchitzky Otto, V, 1891, 1912 F, —, —, 15. April 1910, vh, k, 2., Erlafſtraße 5, ⓘ, O, KTrKr., Vrw. Med., Tir. LDkm, ✠, II/9.

Wotawa Franz, R k, 1893, —, —, —, —, I, k, 4., Paulanergaſſe 6, IV/3/6.

Wotroubek Melanie, Hd, 1884, —, —, 1904 Hd, 4. Mai 1910, I, k, 15., Mariahilfer Straße 129, XIV/1.

Wottawa (Stanzl) Anna, Hd, 1895, 1913 W 1, —, —, 16. Jänner 1916, vh, ak, 14., Wickhoffſtraße 14/4, U 37-8-35, ®, XIII/12/23/30.

Wotypka (Kolinek) Hildegard, Hd, 1897, 1916, HS u. VS, —, 1. Jänner 1932, vh, k, 17., Geblergaſſe 6/29, IV/8, X/30, Hi/9.

Wuby Auguſt, D, 1885, 1907 W 18, —, —, 9. Mai 1905, w, k, 15., Hütteldorfer Straße 14, VII/4.

Wuger Ernſt, V, 1890, 1911 W 3, —, —, 29. März 1909, vh, k, 2., Leopoldsgaſſe 27 a/3/9, II/22.

Wuitſch Leopold, H, 1898, 1918 W 1, 1925 I alt, —, 1. September 1918, vh, ak, 19., Bloſchgaſſe 1, ®, XVI/5.

Wunderle Marie, V, 1891, 1914 Olmütz, —, —, 15. März 1914, I, k, 21., Schöpfleuthnergaſſe 37, XXI/27.

Wunderer (Reiſel) Maria, V, 1896, 1916 W 7, —, —, 1. Oktober 1915, vh, k, 7., Wimbergergaſſe 27, XV/2.

Wunderer Max, V, 1898, 1919 W 3, —, —, 1. April 1919, vh, k, 7., Wimbergergaſſe 27, O, KTrK., X/24.

Wunderler Karl, V, 1895, 1914 W 1, —, —, 16. September 1912, vh, k, 12., Breitenfurter Straße 13, IV/4.

Wunſch Georg, H, 1897, 1916 Leitmeritz, 1925 II alt, Muſikakad. G, 19. Februar 1916, vh, k, 15., Mariahilfer Straße 142, XIII/11.

Wünſch Aloiſia, Hd, 1885, —, —, —, 15. Mai 1906, I, k, 16., Hettenkofergaſſe 21, XVI/32/34.

Würinger Sophie, Hd, 1883, —, —, 1909 K, Lehrbef., 30. April 1921, I, k, 7., Mariahilfer Straße 8, XV/5/8, Tſch/4/5.

Würl Hedwig, V, 1891, 1911 W 1, —, —, 19. Juli 1911, vh, k, 8., Breitenfeldergaſſe 6/6, II/16.

Würl Karl, O, 1888, 1907 W 8, —, —, 23. Mai 1905, vh, k, 8., Lerchenfelder Straße 44/29, ſlb. VK. m. Kr. (Bd.), eiſ. VK. m. Kr. (Bd.), ®, XVI/33.

Würl Leopold, R ak, 1862, 1884, —, —, —, vh, ak, 8., Laudongaſſe 54, IX/5.

Wurm (Loula) Marie, Hd, 1873, —, —, 1904 Bef. für HS, 15. September 1906, vh, k, 13., Hietzinger Hauptſtraße 129, XIII/4/27.

Wurm Otto, V, 1905, 1925 J, —, —, 7. Jänner 1931, I, k, 21., Konſtanziagaſſe 51, XXI/4.

Wurmfeld (Schwarz) Friederike, Dr., H, 1883, 1904 Prag, 1914 I alt, Mi, 26. September 1913, w, k, 19., Peter-Jordan-Straße 32, XIX/4.

Wurmhöringer Wilhelm, R k, 1898, 1916 W 19, —, —, —, I, k, 13., Laurentiusplatz 2, ⓓ, KTrK., ®, XIII/10/21.

Wurſt Franz, Sd, 1890, 1912 W 18, 1925 Sp, —, 18. Mai 1910, vh, k, 9., Nußdorfer Straße 53, A 13-3-92, XIX/5/6.

Wurſt Friedrich, R k, 1897, —, —, —, —, I, k, 12., Marſchallplatz 6/2, R 33-4-50, XII/11.

Wurz Elſa, H, 1886, 1905 K, 1911, —, 1. März 1902, w, k, 18., Höhnegaſſe 27, XVI/4.

Wurz (Gottwald) Hildegarde, V, 1897, 1916 W 8, —, —, 16. September 1915, vh, k, 13., Penzinger Straße 132/2/9, XII/1.

Wurz Marie, O, 1888, 1907 W, —, —, 16. März 1905, I, k, 21., Brünner Straße 1, XXI/11.

Würzl Joſef, R k, 1887, —, —, —, 21. März 1908, I, k, 12., Schönbrunner Allee 53, R 38-8-55, XIII/7/8.

Wüſtinger Hilda, H, 1891, 1910 W 7, 1915 II alt, —, 2. Mai 1909, I, k, 7., Hermanngaſſe 25, B 39-8-18, II/1.

Wyroubal Wilhelmine, V, 1890, 1911 W 1, —, —, 16. März 1910, I, k, 1., Schönlaterngaſſe 5/2/24, ®, II/16/30.

Zach Franz, V, 1889, 1910 H, —, —, 1. April 1908, vh, k, 21., Jenneweingaſſe 28, A 44-7-27, XXI/18.

Zacherl Siglinde, H, 1898, 1917 W 19, 1927 I neu, —, 6. September 1917, I, k, 19., Nußwaldgaſſe 11, B 11-3-24, XIX/5.

Zachs (Bauer) Marie, Hd, 1893, —, —, —, 18. Februar 1913, w, k, 16., Thaliaſtraße 133, XVI/7.

Zadrazil Thereſe Hd, 1897, 1932 W 1, —, 1916 Hd / Ko, 25. Juli 1918, I, k, 15., Dingelſtedtgaſſe 2/2/10, X/12.

Zadro Angela, H, 1891, 1910 W 1 St. Urs., 1926 II alt, —, 24. Mai 1909, I, k, 6., Mollardgasse 19/3/26, B 23=8=22, XIV/6.

Zag Karl, PhDr., H, 1887, 1906 K, 1910 II alt, Sch / Kinooperateur, 15. März 1904, vh, k, 21., Riemenschneidergasse 39, XXI/4.

Zagorski Josef, R k, 1894, 1912, —, —, 1. September 1915, vh, k, 21., Scheffelstraße 22, XXI/2.

Zahlingen Walter, Sp (M), 1897, 1919 W, —, F / D, —, vh, k, 18., Theresiengasse 45, XVII/3.

Zahradnik Marie, Sd, 1889, 1908 W 1, 1923 Tsch / 1933 IV neu, —, 11. Jänner 1908, I, k, 14., Benedikt=Schellinger=Gasse 10, slb. ♂ (Schw.), ♂2 (Schw.), O, KTrK., Schw/1.

Zailer (Richter) Olga, H, 1887, 1907 Olmütz, 1912 II alt f. Lyz., —, 21. Juli 1910, vh, k, 8., Alserstraße 27, VII/3.

Zalaba Gotthard, V, 1894, 1914 W 1, —, —, 16. September 1912, I, k, 13., Lainzer Straße 91, O, KTrK., ®, XX/21.

Zan Rudolf, H, 1898, 1917 W 1, 1923 III alt, —, 19. Juni 1917, I, k, 13., Matznergasse 26/1/19, XIV/2.

Zanbauer Josef, HilfsL, 1901, 1921 W 1, —, —, —, I, k, 3., Mohsgasse 26, III/9, Hi/2.

Zangl Alfred, V, 1895, 1914 R, —, —, 1. Oktober 1912, vh, k, Oberlaa, Friedhofstraße 1, X/10.

Zängl (Knosl) Josefine, V, 1898, 1918 W 7, —, —, 24. September 1918, vh, k, Oberlaa, Friedhofstraße 1, X/34.

Zapadlo Karl, H, 1897, 1917 W 1, 1928 II, —, 1. März 1917, vh, k, 12., Gottslebengasse 3, Stg. 1, VII/1.

Zarboch Maria, Lt, 1884, 1905 K, 1908 VS, 1912 HSpr., 6. Februar 1904, I, k, 13., Obergasse 34, U 37=9=74, X/6.

Zaribnitzky Charlotte, V, 1889, 1909 K, —, —, 18. Juli 1908, I, k, 18., Gymnasiumstraße 16, 2/14.

Zaribnitzky Klara, D, 1887, 1906 W 1, 1912 III alt, —, 15. Mai 1904, I, k, 9., Währinger Straße 27/11, A 24=1=57 Z, II/5.

Zaschel Josef, H, 1896, 1915 P, 1920 II alt, —, 16. März 1914, I, k, 5., Stolberggasse 32, O, KTrK., V/1.

Zastera Anton, V, 1889, 1909 W 1, —, —, 25. Juli 1907, vh, k, 18., Gentzgasse 29, O, XVIII/14.

Zaubzer Georg, R k, 1906, —, —, —, —, I, k, 7., Lerchenfelder Straße 111, VII/8.

Zaußinger Eduard, R k, 1882, 1901 W, —, —, 5. März 1903, I, k, 19., Fröschlgasse 20, ®, IX/1/4.

Zawadil Eugenie, V, 1888, 1908 W 1, —, —, 16. Juli 1907, I, k, 17., Taubergasse 52, XX/22.

Zborzil Margarete, H, 1891, 1910 W 19, 1919 III alt, —, 9. Juni 1909, I, k, 18., Edelhofgasse 3, IX/1.

Zdenek Ferdinand, H, 1891, 1912 W 18, 1918 II alt, —, 20. Juli 1910, v, k, 18., Ladenburggasse 8, XXI/4.

Zdenek Karoline, H, 1895, 1914 W 1, 1921, —, 18. Jänner 1913, I, k, 13., Keißlergasse 10, XIII/1.

Zdenek (Schneider) Marie, V, 1898, 1918 K, —, —, 20. September 1918, vh, k, 18., Ladenburggasse 8, XXI/13.

Zecha Hermine, V, 1885, 1904 W 8, 1906 —, 25. Jänner 1903, I, k, 13., Fleischgasse 17/4/1/3, XIV/10.

Zechner Leopold, Dr., D, 1884, 1903 W 3, 1910 I alt, —, 15. Oktober 1901, vh, k, 13., Hadikgasse 102/6, R 39=7=57, ✠ (Schw.), slb. ♂ (Schw.), ♂ (Schw.), VI/1.

Zeder Heinrich, R k, 1903, 1923 H, —, —, —, I, k, 10., Keplerplatz 6, R 14=3=58, ®, X/30/38/39, Hi/9.

Zegner (Dörfler) Stephanie, V, 1880, 1900 W 8, —, —, 24. August 1902, vh, k, 18., Dempschergasse 3, A 22=7=57, XVI/25.

Zehentner Anton, V, 1888, 1910 W 1, —, H, 21 Mai 1908, vh k, 6., Stumpergasse 12, X/2.

Zehetmayr Karoline, Hd, 1891, 1910 W, —, —, 25. November 1917, I, k, 17., Kulmgasse 37/2/15, XVII/5.

Zehetner Friedrich, HilfsL, 1911, 1930 W 3, —, —, 3. November 1934, I, k, 12., Böckhgasse 2, XII/18.

Zehetner Karl, H, 1884, 1904 W 18, 1919 II, —, 2. September 1902, vh, k, 4., Wiedner Hauptstraße 50/2/20, XII/2.

Zeiler Ludwig, St, 1889, 1908 W 3, —, St, 13. April 1906, vh, k, 16., Herbststraße 30, VIII/5, XVI/10.

Zeiner Sophie, V, 1889, 1909 W 19, —, —, 21. Oktober 1908, I, k, 17., Hernalser Hauptstraße 79, II/20.

Zeinrosser Josef, R k, 1901, 1920 Baden, —, —, —, I, k, 3., Apostelgasse 2, III/2.

Zeisberger Karoline, V, 1892, 1912 W 1, —, —, 10. Februar 1913, I, k, 18., Kutschkergasse 3, IX/5.

Zeitelberger (Wisgrill) Maria, V, 1897, 1916 W 1, —, —, 16. September 1915, vh, k, 7., Apollogasse 19, X/33.

Zeitlberger Josef, V, 1890, 1910 W 1, —, —, 15. September 1918, vh, k, 10., Favoritenstraße 165/1/7, O 1, KTrK., X/15.

Zeitlberger (Kaiser) Karoline, V, 1897, 1917 W 1, —, —, 1. März 1917, vh, k, 10., Favoritenstraße 165/1/7, X/16.

Zeitlinger Adolf, V, 1890, 1909 W 21, —, —, 3. April 1907, g, k, 13., Penzinger Straße 54, ♂, KTrK., ®, Tir. LDkm., XIII/5/22.

Zejda Margarete, V, 1897, 1915 W 8, —, —, 16. März 1914, I, k, 3., Riesgasse 4, Stg. 1/16, VIII/1.

Zelbr Johanna, H, 1892, 1910 Brünn, 1914 II alt, —, 1. August 1908, I, k, 15., Mareschgasse 6/1/7, XVII/5.

Zelenka Franz, Sd, 1896, 1915 W 1, 1925, Ms, 24. Dezember 1919, vh, k, 18., Gymnasiumstraße 10, XVIII/15.

Zeller Corbinian, R k, 1888, Freiburg, —, —, —, I, k, 8., Alserstraße 17, IX/5.

Zelner Richard, V, 1885, 1904 W 18, —, —, 29. Juni 1902, vh, k, 18., Martinstraße 63/4, ∅, Ⓜ, O, KTrK., Ⓚ (Schw.), eis. Kr. II., XX/15.

Zelniczek Alexandra, V, 1890, 1910 W 17, —, —, 1. September 1908, I, k, 18., Edelhofgasse 1, Hi/9.

Zeman Johann, HilfsL, 1910, 1930 W 3, —, —, —, I, k, 20., Webergasse 30/10, XX/5.

Zeman Marie, V, 1887, 1912 W 8, —, 1911 Gymn.-Mat., 16. März 1911, I, k, 2., Lampigasse 11/6, II/26.

Zeman (Zaremba) Marie, H, 1897, 1918 W 17, 1931 V neu, —, 1. August 1918, vh, k, 9., Porzellangasse 33 a, A 12-2-71, IX/5.

Zemann Leopoldine, V, 1896, 1916 W 1, —, —, 15. September 1915, I, k, 21., Schenkendorfgasse 18, A 61-9-18, XXI/22.

Zemann Ludwig, V, 1892, 1913 K, —, —, 12. Juli 1912, I, k, 21., Wimpffengasse 35, XXI/15.

Zemann (Symandl) Paula, V, 1885, 1908 W 7, —, —, 4. Jänner 1907, vh, k, 7., Zeismannsbrunngasse 4/9, VIII/6.

Zembaty Emil, Dr., H, 1891, 1911 Troppau, 1919 II alt, 1915 F / 1933 phil. Dokt., 6. August 1909, I, k, 3., Landstraßer Gürtel 29/32, B 57-3-18, III/9.

Zembaty (Rieger) Lydia, V, 1895, 1914 W, —, —, 20. Jänner 1913, vh, k, 3., Gerlgasse 2/11, U 14-2-89, Ⓚ, III/16.

Zemrosser Josef, R k, 1901, 1920 Baden, —, —, —, I, k, 3., Apostelgasse 2/1, III/19.

Zenegg Marianne, H, 1885, 1905 Kl, 1912, St, 13. Juni 1908, I, k, 7., Schottenfeldgasse 21/2/8, B 34-1-36 L, XII/1.

Zenz Friederike, Hd, 1883, 1904 W, —, —, 18. Juni 1911, I, k, 3., Kegelgasse 21/1/11, III/2.

Zeplichal Max, HilfsL, 1906, 1926 W 1, —, —, —, I, k, 2., Siedlung Neustraßäcker 34/17, XXI/5.

Zerbst Fritz, R ev, 1909, 1903 ev. theol. Fak. W, —, —, —, I, ev, 2., Am Tabor 5, ev. Pfarramt, XX/17.

Zeschitz Amalie, V, 1888, 1911 W 1, —, —, 26. April 1910, I, k, 4., Belvederegasse 37, Ⓚ, X/26

Zeschitz Emilie, V, 1885, 1912 W 1, —, —, 16. September 1912, I, k, 4., Belvederegasse 37, X/28.

Zevl Johann, V, 1887, 1906 W 18, —, —, 28. Oktober 1904, g, k, 11., Simmeringer Hauptstraße 20 A/24, Ⓚ, XI/8.

Zidek Pia, Dr., HilfsL f. Mi, 1900, —, —, F / It / Mi, —, I, k, Preßbaum, Hauptstraße 48, XII/2, XIII/2, XIV/1/7, XV/3.

Ziegler Johann, HilfsL, 1912, 1932 W 1, —, —, —, I, k, 17., Rosensteingasse 73/13, XVII/4.

Ziegler Otto, H, 1890, 1909 W 1, 1921 II alt, —, 1. April 1907, I, k, 11., Simmeringer Hauptstraße 45, Ⓞ, KTrK., XI/1.

Zierer Hedwig, HilfsL, 1903, 1922, —, —, —, I, k, 15., Maria vom Siege 8, X/6.

Zierl Johann, D (als prov. Bezirksschulinsp. in Verw.), 1883, 1903 W, 1914, St, 28. März 1903, vh, k, 13., Beckmanngasse 6/16, R 34-1-83, KTrK., XV/1.

Zikmunda Rudolf, H, 1894, 1913 W 3, 1930 III neu, —, 10. April 1911, vh, k, 10., Triester Straße 54/3, X/7.

Zila Marie, Hd, 1887, 1916 W 1, —, St, 10. November 1918, I, k, 16., Payergasse 3, XVI/7, Tsch/1/6.

Zillbauer Johanna, O, 1886, 1906 K, —, —, 1. April 1904, I, k, 1., Nikolaigasse 1, XIII/32.

Zimara Marie, Hd, 1886, W, —, —, 19. April 1917, I, k, 16., Brunnengasse 29/8, X/6.

Zimmel Hermann, Lt, 1886, 1904 W 3, 1908 III, —, 14. Juni 1902, I, k, 14., Rustengasse 7/1/2/24, stb. EMed. v. Rot. Kr. (KD.), XIV/10.

Zimmel Marie, H, 1898, 1918 W, 1929 I alt, St, 27. September 1918, I, k, 2., Große Sperlgasse 39 a, II/6.

Zimmerl Franz, R k, 1903, 1921 W, —, —, —, I, k, 8., Florianigasse 70, XVI/31.

Zimmerl Leopold, H, 1897, 1917 W 1, 1929 I alt, —, 5. Jänner 1919, vh, k, 5., Zeinlhofergasse 11/2/8, X/5.

Zimmermann Ferdinand, V, 1896, 1915 W 1, — —, 10. Februar 1919, vh, k, 17., Parhamerplatz 6, XVI/19.

Zimmermann Franz, Dr., R k, 1889, 1908 W 12, —, 1915 theol. Dokt., 3. Dezember 1914, I, k, Eßlingen, Gartenheim 175, XX/10.

Zimmermann Franziska, V, 1888, 1910 W 1, —, —, 30. Oktober 1909, I, k, 12., Koppreitergasse 4/3/24, XII/17.

Zimmermann Georg, V, 1889, 1911 W 3, —, —, 28. November 1909, vh, ev, 16., Wilhelminenstraße 129/4, ∅ (Schw.), KTrK., Ⓚ, XVI/30.

Zimpel Helene, H, 1893, 1912 J, 1920 W, —, —, 25. September 1912, I, k, 5., Rüdigergasse 4/2/7, VI/2.

Zink Hermine, H, 1898, 1917 W 19, 1928 I alt, —, 1. März 1917, I, k, 19., Sickenberggasse 13, XVIII/1.

Zinnagl Alfred, V, 1885, 1904 W 1, —, —, 2. Juni 1902, vh, k, 16., Thaliastraße 58, XVI/21.

Zinnagl (Pschorn) Marie, V, 1886, 1906 W 1, —, —, 27. September 1904, vh, k, 16., Thaliastraße 58/2/8, Ⓚ, XVI/8.

Zinnreich Ludwig, H, 1884, 1903 W 18, 1933 IV neu, —, 4. April 1901, vh, k, 11., Braunhubergasse 6/2/22, ∅, gld. VM., XI/4.

Zinsler (Brozowsky) Helene, H, 1894, 1914 W 1, 1919 I alt, —, 26. März 1913, vh, k, 5., Krongasse 22/11, XI/2.

Zips Reinhold, V, 1887, 1906 Troppau, —, —, 4. April 1904, vh, k, 11., Simmeringer Hauptstraße 11/2/3/12, Ⓚ, XI/8.

Zischinsky Christine, V, 1890, 1910 W 1, —, —, 30. Juni 1909, I, k, 6., Stumpergasse 23, B 20=7=22, ®, VI/6.

Ziška Franz, V, 1894, 1913 W 1, 1931 II neu, —, 28. November 1918, vh, k, 7., Lerchenfelder Straße 61, B 37=1=67 Z, slb. ⊘, ⊘, KTrK., V/5.

Ziska Klara, V, 1896, 1916 W 1, —, —, 25. September 1915, vh, k, 7., Lerchenfelder Straße 61, B 37=1=67 Z, V/4.

Zlabinger Franziska, Lt, 1877, 1902 J, 1914 I alt, —, 8. Juli 1900, I, k, 8., Neudeggergasse 4, XVIII/5.

Zlabinger Gustav, V, 1890, 1910 P, —, —, 18. Mai 1908, vh, k, 15., Toldgasse 2, XVII/14.

Zlobicky Franz, V, 1888, 1907 W 21, —, —, 14. April 1905, vh, k, 16., Fröbelgasse 60, XVI/21.

Zlobicky Paul, D, 1890, 1908 W 21, 1914 II alt, —, 18. März 1906, vh, k, 9., Lustkandlgasse 18/13, XVI/1.

Zobel (Kolek) Karola, V, 1895, 1915 W 1, —, —, 16. März 1914, g, k, 3., Landstraßer Hauptstraße 141, XI/10.

Zobetz (Samietz) Josefine, V, 1893, 1913 W 8, 3. Jänner 1916, g, ev, 19., Döblinger Gürtel 21, Stg. 3, XIX/1.

Zöchbauer Maximilian, V, 1886, 1906 W 3, —, —, 20. März 1904, vh, k, 18., Schopenhauerstraße 71/9, XVI/30.

Zoder (Baderle) Elisabeth, V, 1894, 1914 W 17, —, —, 16. April 1913, vh, k, 9., Nußdorfer Straße 29/2/12, IX/7.

Zoder Raimund, Dr., Sp, 1907, 1927 W, —, E, —, I, k, 9., Nußdorfer Straße 29, XXI/5.

Zoklits Hermine, V, 1899, 1910 W 1, —, —, 2. Mai 1929, I, k, 12., Schönbrunner Straße 230/26, X/33.

Zolger Franz, V, 1894, 1913 Marburg a. d. Dr., —, St, 14. Mai 1912, vh, k, 18., Staudgasse 88/12, R 60=2=33, XVIII/7.

Zotter Marie, V, 1885, 1904 Prag, —, Lehrbef. f. tsch. Sch., 20. September 1904, I, k, 9., Wilhelm=Exner=Gasse 34/4/51, Tsch/8.

Zoubek, P. Gerold, R k, 1905, 1920 Leibnitz, —, 1933 Curapr., —, I, k, 12., Pfarre Gatterhölzl, Hasenhutgasse, R 30=5=16, XII/22.

Zouhar Alois, H, 1897, 1916 W 1, 1927 I alt, —, 14. Dezember 1918, vh, k, 16., Thaliastraße 94/21, ⊙, O, KTrK., XVI/1.

Zouhar (Schwerwachner) Leopoldine, V, 1889, 1908 W 19, —, —, 18. März 1906, vh, k, 16., Thaliastraße 94, XVI/17.

Zucker Johann, H, 1894, 1914, W 1, 1921 I alt, 1916 St, 11. April 1914, vh, k, 3., Ungargasse 40/11, III/1/9.

Zuckermann Valerie, R mos, 1906, —, —, 1928 mos Rel., —, I, mos, 20., Traisengasse 18, 3/48, IV/5.

Zügner Margarete, V, 1896, 1917 W 7, —, —, 1. März 1917, I, k, 4., Viktorgasse 14, U 47=7=39, X/28.

Zukriegl Adele, V, 1892, 1912 W 7, —, —, 15. Juni 1912, I, k, 12., Tivoligasse 38/12, XII/6.

Zumtobel Margaritha, HilfsL, 1913, 1933 W 3, —, —, —, I, k, 6., Millergasse 25, A 39=3=10, VI/5.

Zusanek (Malinovsky) Theodora, V, 1893, 1913 W 1, —, —, 17. November 1912, vh, k, 9., Hahngasse 33, R 51=4=62, XX/11.

Zuschrott Franz, H, 1888, 1907 Budweis, 1911 II/III alt, —, 27. Dezember 1904, g, k, 21., Scheffelgasse 22, O, KTrK., XXI/8.

Zuschrott Josef, H, 1894, 1913 Budweis, III, —, 14. Oktober 1911, vh, k, 21., Wilhelm=Raab=Gasse 5/1, O. d. eis. Kr. III., ⊘ (KD., Schw.), ⊙, d. eis. Kr. II., KTrK., ® (Schw.), XVIII/4.

Zvieger Josef, H, 1896, 1917 W 1, 1923 II alt, —, 1. März 1917, vh, ak, 12., Hohenbergstraße 36/1, R 30=1=57, XIV/7.

Zvieger Rudolf, V, 1893, 1912 W 1, —, —, 29. März 1910, vh, k, 15., Gablenzgasse 21, XVI/19.

Zwach Albin, V, 1887, 1907 N, —, H, 11. April 1905, vh, k, Mödling, Jasomirgottgasse 5, X/2.

Zwerger Antonie, V, 1896, 1915 K, —, —, 16. März 1914, I, k, 12., Grünbergstraße 23, R 30=1=30, XIII/31.

Zwerger Elisabeth, V, 1890, 1911 K, 1934 Skr, —, 18. Mai 1910, I, k, 12., Grünbergstraße 23, R 30=1=30, K/1.

Zwerina Olga, HilfsL, 1903, 1931 Mödling, 1921 F / E, —, —, I, k, 4., Prinz=Eugen=Straße 58/11, X/9.

Zwettler Johann, HilfsL, 1903, 1922 W 21, 1934 IV neu, —, —, I, k, 13., Braillegasse 10, XIII/29.

Zwiauer Josef, Lt, 1887, 1909 W 3, 1930 I alt, —, 11. August 1907, vh, k, 10., Scheugasse 11, X/4.

Zwieberg (Raab) Elise, V, 1892, 1911 W 8, —, —, 18. März 1911, g, k, 7., Lerchenfelder Straße 115, —, ®, XVI/10.

Zwilling Hermann, H, 1902, 1921 W 3, 1934 IV neu, H, 30. Mai 1928, vh, ev, 20., Leystraße 23/12/2/10, XXI/9.

Zwolanek Alois, V, 1896, 1914 W 3, —, —, 16. September 1912, vh, k, 21., Anton=Störck=Gasse 50/1/6, XXI/23.

Zwolensky Berta, Lt, 1880, 1903 W 8, —, —, 3. August 1902, I, k, 14., Märzstraße 49/16, XVI/16.

Zyka Johann, V, 1892, 1911 P, —, —, 19. April 1909, vh, k, 21., Donaufelder Straße 30/5—6, XXI/16.

Zyka (Gussenbauer) Malwine, V, 1896, 1916 K, —, —, 16. September 1915, vh, k, 21., Donaufelder Straße 30, XXI/7.

Zyka Maria, V, 1893, 1912 K, —, —, 2. Dezember 1910, I, k, 21., Donaufelder Straße 32/2, A 60=9=71, eis. Salvatormedaille, ®, XXI/24.

Darstellung über das Wesen und die Organisation des Gewerkschaftsbundes.

Durch eine Verordnung der Bundesregierung vom 2. März 1934 wurde für die Arbeiter und Angestellten der Berufsstände Industrie und Bergbau, Gewerbe, Handel und Verkehr, Geld-, Kredit- und Versicherungswesen, Freie Berufe, der Gewerkschaftsbund der österreichischen Arbeiter und Angestellten errichtet. Diese Verordnung ist deshalb bedeutsam, weil durch sie zum ersten Male eine dem berufsständischen Ordnungsbild entsprechende Berufsvereinigung geschaffen worden ist. Als solche ist der Gewerkschaftsbund eine Einrichtung öffentlichen Rechtes, ist ausschließlich zur arbeitsrechtlichen, wirtschaftlichen und sozialen Interessenvertretung der österreichischen Arbeiter und Angestellten berufen und hat seine Aufgaben im christlichen, vaterländischen und sozialen Geiste, mit Ausschluß jeder parteipolitischen Tätigkeit, zu erfüllen. Die Aufgaben des Gewerkschaftsbundes sind vor allem in der Erfassung der Arbeitnehmerschaft und in ihrer geistigen sowie organisatorischen Eingliederung in die berufsständische Ordnung zu finden. Im besonderen hat der Gewerkschaftsbund das ausschließliche Recht des Abschlusses von Kollektivverträgen, der Einleitung des einigungsamtlichen Verfahrens zur Schlichtung von Gesamtstreitigkeiten, der Erstattung von Vorschlägen, Gutachten und Berichten an die zuständigen Behörden und Körperschaften sowie der Schaffung wirtschaftlicher und sozialer Einrichtungen für seine Mitglieder. Eine im hohen Maße berufsständische Aufgabe ist schließlich in der geistigen und beruflichen Fortbildung des Berufsnachwuchses zu erkennen.

Die Organisation des Gewerkschaftsbundes erstreckt sich teils auf räumliche, teils auf fachliche Untergliederungen. In den einzelnen Bundesländern, Bezirken und Orten wurden Landeskartelle, Bezirks-, Gebiets- und Ortskartelle geschaffen, denen die Wahrnehmung der besonderen wirtschaftlichen und sozialen Interessen der Arbeitnehmerschaft in dem betreffenden Geltungsbereich obliegt. Fachlich gliedert sich der Gewerkschaftsbund vor allem in die Berufsverbände und diese werden wiederum in Gewerkschaften unterteilt. Die Berufsverbände und Gewerkschaften können in den einzelnen Bundesländern Landesstellen errichten.

Der Gewerkschaftsbund hat seine Tätigkeit am 1. Mai 1934 aufgenommen und konnte im ersten Jahre seines Bestandes den Mitgliederstand auf 300.000 bringen. Die Unterorganisationen wurden bald nach Errichtung des Gewerkschaftsbundes in Tätigkeit gesetzt. Das Verhältnis zwischen Gewerkschaftsbund und Arbeiterkammern ist ein sehr enges. So ist die Wiener Arbeiterkammer gleichzeitig Hauptgeschäftsstelle des Gewerkschaftsbundes und sind die Arbeiterkammern in den Bundesländern Geschäftsstellen der Landeskartelle des Gewerkschaftsbundes. Das Präsidium und der Vorstand der beiden Einrichtungen bestehen aus denselben Personen.

Gewerkschaftsbund der österreichischen Arbeiter und Angestellten.

Hauptgeschäftsstelle: Kammer für Arbeiter und Angestellte für Wien und Niederösterreich.

Periodische Publikationen: „Der Gewerkschafter".
Sitz: Wien, I., Ebendorferstraße 7, Tel. A 27-5-40.

Präsidium:

Präsident: **Johann Staud.**
Vizepräsident: **Josef Lengauer.**
Generalsekretär: **Dr. Hans Schmitz.**
Aufsichtskommissär: Sekt.-Rat Dr. Gustav Hofmann.

Weitere Mitglieder der Verwaltungskommission:
Fritz Lichtenegger, Hofrat Dr. Edmund Palla, Hans Preyer, Ferdinand Rechberger, Otto Troidl, Karl Untermüller, Adolf Vesely, Hans Waldsam, Franz Waschnig, Alois Weinberger.

I. Berufsverband für Industrie und Bergbau.

Gewerkschaft der Arbeiter in der Bauindustrie. Sitz: Wien, 7. Bez., Schottenfeldgasse 24, Tel. B 37-2-05. Bürostunden: ½9—18 Uhr, Samstag ½9—13 Uhr. — Obmann: Stubenvoll Hans.

Gewerkschaft der Arbeiter im Bergbau. Sitz: Wien, 1. Bez., Ebendorferstraße 7, Tel. A 27-5-40. Bürostunden: 8—13 Uhr, 15—18 Uhr, Samstag 8—13 Uhr. — Obmann: Lengauer Josef.

Gewerkschaft der Arbeiter in der chemischen, Papier- und Glasindustrie. Sitz: Wien, 6. Bez., Stumpergasse 60, Tel. B 25-0-26. Bürostunden: 8—18 Uhr, Samstag 8—13 Uhr. — Obmann: Schmitz Ernst.

Gewerkschaft der Arbeiter in der holzverarbeitenden Industrie. Sitz: Wien, 5. Bez., Margaretenstraße 112. Tel. B 24-2-99. Bürostunden: ½9 bis 18 Uhr, Samstag ½9—13 Uhr. — Obmann: Mader Franz.

Gewerkschaft der Arbeiter in der Lebens- und Genußmittelindustrie. Sitz: Wien, 8. Bez., Albertgasse 35, Tel. B 43-5-55. Bürostunden: ½9 bis ½13 Uhr, ½15—½19 Uhr, Samstag ½9 bis ½13 Uhr. — Obmann: Lichtenegger Fritz.

Gewerkschaft der Arbeiter in der Leder- und Schuhindustrie. Sitz: Wien, 15. Bez., Markgraf-Rüdiger-Gasse 4, Tel. U 32-0-14. Bürostunden: ½9—½13 Uhr, 15—½19 Uhr, Samstag ½9 bis 13 Uhr. — Obmann: Sturm Eugen.

Gewerkschaft der Arbeiter in der Metall- und Elektroindustrie. Sitz: Wien, 5. Bez., Kohlgasse 27, Tel. B 23-5-85. Bürostunden: ½9 bis ½13 Uhr, ½15—½19 Uhr, Samstag ½9—13 Uhr. — Obmann: Znidaric Theodor.

Gewerkschaft der Arbeiter in der Textil- und Bekleidungsindustrie. Sitz: Wien, 6. Bez., Schmalzhofgasse 17, Tel. B 25-5-56, B 25-0-80. Bürostunden: 9—19 Uhr, Samstag 9—18 Uhr. — Obmann: Altenburger Erwin.

Gewerkschaft der Angestellten in Industrie und Bergbau. Sitz: Wien, 9. Bez., Maria-Theresien-

Straße 11, Tel. A 13-5-50. Büroſtunden: 9—19 Uhr. Samstag 9—14 Uhr. — Obmann: Untermüller Karl.

II. Berufsverband für das Gewerbe.

Gewerkſchaft der Arbeiter im Baugewerbe. Sitz: Wien, 7. Bez., Schottenfeldgaſſe 24, Telephon B 31-2-87. Büroſtunden: 8—18 Uhr, Samstag 8—15 Uhr. — Obmann: Mandl Franz.

Gewerkſchaft der Arbeiter in den graphiſchen Gewerben. Sitz: Wien, 7. Bez., Seidengaſſe 15—17, Tel. B 32-5-60. Büroſtunden: 8—19 Uhr, Samstag 8—12 Uhr. — Obmann: Flödl Karl.

Gewerkſchaft der Arbeiter in den holzverarbeitenden Gewerben. Sitz: Wien, 5. Bez., Margaretenſtraße 112, Tel. B 24-2-97. Büroſtunden: ½9 bis 18 Uhr, Samstag ½9—13 Uhr. — Obmann: Jöſtl Franz.

Gewerkſchaft der Arbeiter im Hotel-, Gaſt- und Schankgewerbe. Sitz: Wien, 4. Bez., Treitlſtraße 3, Tel. A 34-5-75, Klappe 06. Büroſtunden: 8—12 Uhr, 14—17 Uhr, Samstag 8—12 Uhr. — Obmann: Bauer Franz.

Gewerkſchaft der Arbeiter im Lebens- und Genußmittelgewerbe. Sitz: Wien, 8. Bez., Albertgaſſe 35, Tel. B 43-5-55. Büroſtunden: 8 bis 19 Uhr, Samstag 8—½13 Uhr. — Obmann: Kübelböck Alois.

Gewerkſchaft der Arbeiter in den metallverarbeitenden Gewerben. Sitz: Wien, 5. Bez., Kohlgaſſe 27, Tel. B 23-5-89, B 23-5-88. Büroſtunden: 8—19 Uhr, Samstag 8—12 Uhr. — Obmann: Waldſam Hans.

Gewerkſchaft der Arbeiter im Bekleidungs-, Leder-, Friſeur- und Reinigungsgewerbe. Sitz: Wien, 6. Bez., Loquaiplatz 9, Tel. A 34-5-85. Büroſtunden: 8—15 Uhr, (15—19 Uhr Journaldienſt), Samstag 8—12 Uhr. — Obmann: Woboril Heinrich. Fachgruppe der Friſeure, Wien, 6. Bez., Kaſernengaſſe 9, Tel. B 26-2-23.

Gewerkſchaft der Angeſtellten im Gewerbe. Sitz: Wien, 4. Bez., Belvederegaſſe 32, Tel. U 46-5-70. Büroſtunden: 8—18 Uhr, Freitag bis ½20 Uhr, Samstag wie an Tagen vor gebotenen Feiertagen 8—13 Uhr. — Obmann: Preyer Hans.

III. Berufsverband für Handel und Verkehr.

Gewerkſchaft der Arbeiter im Handel und Verkehr. Sitz: Wien, 1. Bez., Teinfaltſtraße 7, Telephon U 24-1-83. Büroſtunden: 8—18 Uhr, Samstag 8—14 Uhr. — Obmann: Rechberger Ferdinand.

Gewerkſchaft der Angeſtellten des Handels. Sitz: Wien, 4. Bez., Belvederegaſſe 32, Tel. U 46-5-70. Geſchäftsſtelle für Wien: 6. Bez., Eſzerhazygaſſe 15, Tel. B 25-4-74. Büroſtunden: Dienstag, Freitag 8—12 Uhr, 14—½20 Uhr, Montag, Mittwoch, Donnerstag 8—12 Uhr, 14—18 Uhr, Samstag und an Tagen vor gebotenen Feiertagen 8—12 Uhr. — Obmann: Prodinger Hans.

Gewerkſchaft der Angeſtellten der privaten Verkehrsunternehmungen (Eiſenbahn-, Schiffahrt-, Auto- und Luftverkehr). Sitz: Wien, 4. Bez., Belvederegaſſe 32, Tel. U 45-207. Büroſtunden: 8—13 Uhr, 15—18 Uhr, Samstag und an Tagen vor gebotenen Feiertagen 8—13 Uhr. — Obmann: Wallenfels Rudolf.

IV. Berufsverband für das Geld-, Kredit- und Verſicherungsweſen.

Gewerkſchaft der Arbeiter in den Geld-, Kredit- und Verſicherungsinſtituten. Sitz: Wien, 1. Bez., Ebendorferſtraße 7, Tel. A 27-5-40. Büroſtunden: 8—12 Uhr, 14—17 Uhr, Samstag 8—13 Uhr. — Obmann: Waſchnig Franz.

Gewerkſchaft der Angeſtellten in den Geld-, Kredit- und Verſicherungsinſtituten. Sitz: Wien, 1. Bez., Löwelſtraße 18, Tel. U 27-5-18. Büroſtunden: ½9—½19 Uhr, Samstag ½9—½14 Uhr. — Obmann: Weinberger Alois.

V. Berufsverband für die freien Berufe.

Gewerkſchaft für das Perſonal in Apotheken, Bädern, Heil- und Pflegeanſtalten. Sitz: Wien, 8. Bez., Laudongaſſe 16, Tel. A 20-2-75. Büroſtunden: 8—12 Uhr, 14—18 Uhr, Samstag 8 bis 12 Uhr. — Obmann: Troidl Otto.

Gewerkſchaft der Artiſten. Sitz: Wien, 2. Bezirk, Praterſtraße 43, Tel. R 46-4-70. Büroſtunden: ½9—½13 Uhr, ½15—18 Uhr, Samstag ½9 bis ½13 Uhr. — Obmann: Arleth Emmerich.

Gewerkſchaft für das Bühnen-, Kino- und Filmperſonal. Sitz: Wien, 8. Bez., Laudongaſſe 16, Tel. A 20-2-74. Büroſtunden: 8—12 Uhr, 14 bis 18 Uhr, Samstag 8—12 Uhr. — Obmann: Troidl Otto.

Gewerkſchaft der angeſtellten Apotheker. Sitz: Wien, 6. Bez., Laimgrubengaſſe 27, Telephon A 32-0-11, A 32-0-12. Büroſtunden: 8—15 Uhr, Samstag 8—13 Uhr. — Obmann: Mag. Diettrich Franz.

Gewerkſchaft der Journaliſten. Sitz: Wien, 1. Bez., Eliſabethſtraße 9, Tel. B 25-5-11. Büroſtunden: 9—½13 Uhr, 15—18 Uhr, Samstag 9—½13 Uhr. — Obmann Mailler Hermann.

Gewerkſchaft der Angeſtellten der Privatbühnen. Sitz: Wien, 1. Bez., Plankengaſſe 3, Telephon R 23-1-75. Büroſtunden: 9—12 Uhr, 15—18 Uhr, Samstag 9—½13 Uhr. — Obmann: Homma Hans.

Gewerkſchaft der Filmſchaffenden. Sitz: Wien, 7. Bez., Neubaugaſſe 36, Tel. B 33-2-17. Büroſtunden: 9—15 Uhr. Samstag 9—12 Uhr. — Obmann: Hanus Heinz.

Gewerkſchaft der Lehr- und Erziehungsberufe. Sitz: Wien, 1. Bez., Joſefsplatz 6, Tel. R 25-1-38. Büroſtunden: 10—15 Uhr, 17—19 Uhr. — Obmann: Prof. Schmid Richard.

Gewerkſchaft der Muſiker. Sitz: Wien, 6. Bezirk, Garbergaſſe 5, Tel. B 22-5-30. Büroſtunden: ½9—½13 Uhr. 14—17 Uhr, Samstag ½9—½13 Uhr. — Obmann: Fabiankovich Louis.

Gewerkſchaft der Rechtsanwalts- und Notarsangeſtellten. Sitz: Wien, 1. Bez., Werdertorgaſſe 9, Tel. U 29-0-21. Büroſtunden: 8—15 Uhr, Samstag 8—½13 Uhr. — Obmann: Kabeſch Erich.

Gewerkſchaft der Zahntechniker. Sitz: Wien, 6. Bezirk, Gumpendorfer Straße 62, Tel. B 20-8-52. Büroſtunden: ½9—12 Uhr, 15—18 Uhr (Dienstag und Freitag 15—20 Uhr), Samstag 9—12 Uhr. — Obmann: Nußdorfer Joſef.

Gebietsgrenzen der bundesunmittelbaren Stadt Wien.

Die Bundeshauptstadt Wien umfaßt das im Artikel I des Gesetzes vom 19. Dezember 1890, LG. und VBl. Nr. 45 aus 1890, und in der Beilage I zu dem erwähnten Gesetz („Beschreibung der Gemeindegrenze") bezeichnete Gebiet, ferner die durch die Gesetze vom 28. Dezember 1904, LG. und VBl. Nr. 1 aus 1905 und vom 6. Juli 1910, LG. und VBl. Nr. 170 aus 1910, einbezogenen Gebietsteile. Die Grenze ist am rechten Ufer der Donau in ihrer ganzen Ausdehnung, am linken Donauufer jedoch nur auf dem zwischen Eßlingen und Wien (Aspern) gelegenen Grenzwege durch Steine vermarkt. Diese tragen am rechten Donauufer die Bezeichnung „G. W." und fortlaufende Nummern, auf dem Grenzwege Eßlingen—Wien an der der Stadt zugekehrten Seite die Buchstaben „G. W.", an der der Gemeinde Eßlingen zugewendeten Seite die Buchstaben „G. E.".

Die Stadtgrenze beginnt im Norden Wiens auf der Wien—Klosterneuburger Straße bei dem Grenzstein Nr. 1 hart an der Stiege des auf den Leopoldsberg führenden Touristenweges, überquert die Straße und den Bahnkörper der Franz-Josef-Bahn und führt zum Stein Nr. 2 am alten rechten Donauufer. Von diesem Punkte zieht die Grenze an der östlichen Seite der Franz-Josef-Bahn längs der alten Uferlinie des Donaustromes flußaufwärts bis etwa 30 m oberhalb km 7·1 der Franz-Josef-Bahn, läuft sodann in westöstlicher Richtung über den Kuchelauer Hafen, kreuzt das rechte Ufer des Donaustromes zwischen Stromkilometer 7 und 8, überquert den Strom und verläuft durch die Auen längs der Katastralgemeindegrenze zwischen Korneuburg und Lang-Enzersdorf einerseits und Floridsdorf (Schwarze Lackenau) andererseits bis zu dem Punkte, wo die projektierte nördliche Einlösungsgrenze des Donau-Oder-Kanals die Grenzlinie zwischen Lang-Enzersdorf und Floridsdorf trifft.

Von diesem in natura derzeit noch nicht sichtbaren Punkte fällt die Stadtgrenze auf eine Länge von 170 m mit der in nordöstlicher Richtung sich hinziehenden projektierten nördlichen Einlösungsgrenze für den Donau-Oder-Kanal zusammen. Vom Kreuzungspunkte dieser Einlösungsgrenze mit der Gemeindegrenze von Strebersdorf folgt die Stadtgrenze der Ortsbegrenzung von Strebersdorf bis zu der gegen Stammersdorf gerichteten nördlichen Einlösungsgrenze des Donau-Oder-Kanals, längs welcher sie in nordöstlicher Richtung verläuft. Bei der Kreuzung dieser Einlösungsgrenze mit dem zwischen Stammersdorf und Gerasdorf gelegenen Grenzwege verläßt die Stadtgrenze die Kanaltrasse, wendet sich längs dieses Weges nach Süden bis zur Einmündung des zwischen Gerasdorf und Leopoldau bestehenden Grenzweges und folgt letzterem sodann in südöstlicher Richtung, die Gerasdorfer Straße beim Kreuz übersetzend; von der Kreuzung des von Leopoldau nach Gerasdorf führenden Fahrweges führt die Grenze immer noch in südostlicher Richtung längs des zwischen Gerasdorf und Kagran bestehenden Grenzweges, übersetzt in diesem Teile die Trasse der Nordbahn bei km 10·33 und bei der Niveaukreuzung der von Leopoldau nach Süßenbrunn führenden Straße die Bundesbahntrasse (Wien—Brünn) bei km 16·53 und umschließt im weiteren Verlaufe den nördlichsten Teil von Kagran bis zur Abzweigung der in südöstlicher Richtung verlaufenden Grenze von Hirschstetten. Längs dieser, zwischen Breitenlee und Hirschstetten bestehenden Katastralgemeindegrenze zieht sich die Wiener Stadtgrenze bis zu dem in südwestlicher Richtung verlaufenden östlichen Grenzwege (Pirquetgasse) zwischen Breitenlee und Hirschstetten, begleitet diese bis zur Einmündung in die von Hirschstetten nach Breitenlee führende Fahrstraße (Quadenstraße) und verläuft dann in annähernd westöstlicher Richtung, die Bundesbahnlinie Wien—Marchegg bei km 4·3 überschreitend bis zum Grenzstein von Wien, Breitenlee und Eßlingen. Von diesem dreifachen Grenzstein nimmt die Grenze eine südliche Richtung längs des daselbst führenden Grenzweges zwischen Eßlingen und Wien. Dieser Teil der Grenze bis zum Enzersdorfer Donauarm ist mit Grenzsteinen, welche die Bezeichnung „G. W." und „G. E." eingemeißelt haben, vermarkt. Im weiteren Verlaufe wird die Grenze durch den Enzersdorfer Donauarm gebildet, folgt demselben flußabwärts und schließt in einer unregelmäßigen Linie nach Umfassung der Katastralgemeinde Kaiser-Ebersdorf Herrschaft (Lobau) unterhalb Mannswörth längs der westlichen Grenze von Schönau an das rechte Donaustromufer an. Von hier ab folgt die Stadtgrenze in nordwestlicher Richtung dem rechten Ufer des Donaustromes, springt dann entlang des Gemeindegebietes von Albern in die Strommitte zurück, verläuft jedoch von der Einmündung des Donaukanals in den Donaustrom bis zur Brücke der Donauländebahn am rechten Ufer des Donaukanals.

Die Grenze wendet sich nun gegen Süden und verläuft längs der äußeren Bahnkörpergrenze der Donauländebahn bis zum Grenzstein Nr. 67, zirka 650 m nordwestlich der Uebersetzung der Triester Straße. Vom Grenzstein Nr. 20 am rechten Ufer des Donaukanals bis zu diesem Punkte ist die Stadtgrenze mit den Grenzsteinen Nr. 20 bis 67 vermarkt. Beim Grenzstein Nr. 67 verläßt die Grenze den Bahnkörper und folgt dem nach Westen gegen Altmannsdorf führenden Fahrwege, worauf sie sich nach zirka 200 m beim Grenzstein Nr. 68 nach Süden wendet und an einem Wasserabzugsgraben zuerst in gerader Linie gegen Neusteinhof und vom Grenzstein Nr. 70 in westlicher Richtung bis zur Altmannsdorfer Straße verläuft. Nach Uebersetzung dieser Straße beim Grenzstein Nr. 81 führt die Stadtgrenze zirka 135 m längs des Westrandes der Altmannsdorfer Straße in nördlicher Richtung bis zum Grenzstein Nr. 82, wendet sich von hier längs eines Fußweges nach Westen, biegt beim Grenzstein Nr. 84 nach Norden, um nach zirka 55 m beim Grenzstein Nr. 85 längs der Kirchfeldgasse wieder die westliche Richtung einzuschlagen, welche sie über die Grenzsteine Nr. 85 bis 89 bis zur Breitenfurter Straße beibehält. Nach Uebersetzung der Breitenfurter Straße folgt die Grenze dem fast in gerader Linie zum Wasserbehälter am Rosenhügel führenden Fußwege (Kirchfeld- und Wundtgasse), welcher in seinem Verlaufe die Südbahntrasse bei km 6.31 kreuzt; an dessen Ende befindet sich der vierfache Grenzpunkt zwischen

Atzgersdorf, Rosenberg, Speisung und Hetzendorf (Grenzstein Nr. 93). Von diesem Punkte folgt die Stadtgrenze dem gegen Süden abzweigenden Grenzwege (Atzgersdorfer Straße) zwischen der Kat.-Gemeinde Rosenberg und der Gemeinde Atzgersdorf bis zur südöstlichen Grenze der Kat.-Parzellen 36/5 und 36/6 der Kat.-Gemeinde Rosenberg. Diese in südwestlicher Richtung verlaufende Parzellengrenze verfolgt die Stadtgrenze bis zum Grenzwege zwischen der Kat.-Gemeinde Rosenberg und Mauer, längs welchem sie in nördlicher Richtung bis zur Rosenhügelstraße in Mauer verläuft. Von hier wendet sich die Stadtgrenze längs der nördlichen Baulinie der Rosenhügelstraße in Mauer wieder in südwestlicher Richtung bis zu dem an der Südgrenze der Kat.-Parzelle 5 (Rosenberg) sich hinziehenden Grenzwege. Längs dieses Weges führt die Stadtgrenze dann in nordwestlicher Richtung bis zur ersten östlichen Parallelgasse zur Wiener Straße in Mauer. Mit der östlichen Baulinie dieser Gasse zusammenfallend, wendet sich die Grenze gegen Nordosten bis zum Wege längs der südwestlichen Grenze der schon früher erwähnten Kat.-Parzelle 5 (Rosenberg), verfolgt denselben, überschreitet die Wiener Straße und schließt beim Grenzstein Nr. 100 an die Tiergartenmauer an.

Von hier an bildet die Tiergartenmauer bis zum Auhof nächst Hüteldorf die Stadtgrenze. Bei dem Punkte, wo die Umfriedung des Wirtschafts- und Jagdgebäudes Auhof von der Tiergartenmauer abzweigt (Grenzstein Nr. 102), folgt die Stadtgrenze dieser Umfriedung bis zu der zwischen dem 4. und 5. Hochwasserbecken über den regulierten Wienfluß führenden Fahrbrücke, überschreitet diese längs deren östlicher Begrenzung und verläuft eine kurze Strecke in westöstlicher, dann in südnördlicher Richtung, wobei sie die Westbahnlinie und die Linzer Reichsstraße übersetzt. Nach Uebersetzung der Reichsstraße folgt die Grenze dem nördlichen Rande der Straße in östlicher Richtung bis zum Grenzstein Nr. 112 an der Grenze zwischen Auhof und Hüteldorf, steigt von diesem Punkte auf einen Fußweg längs der Grenze zwischen Auhof und Hüteldorf in nördlicher Richtung auf die Höhe des Waldrückens und zieht vom Grenzstein Nr. 113 auf einem zwischen Waldsaum und Wiese verlaufenden Fußwege zum Grenzstein Nr. 114. Nun wendet sich die Grenze auf zirka 20 m nach Osten bis zum Grenzstein Nr. 115 und zieht sich sodann in nördlicher Richtung längs des zur Knödelhütte führenden markierten Touristenweges über die Grenzsteine Nr. 116, 117, 118 bis zur Wegkreuzung beim Grenzstein Nr. 119, von wo die Grenze am Nordabhange des Wolfersberges wieder eine östliche Richtung einschlägt und dem ins Haltertal führenden Touristenwege bis zum Grenzstein Nr. 122 folgt. Von diesem Punkte läuft die Grenze in nordöstlicher Richtung längs eines Fußweges zu dem an der Hüttelbergstraße bei der Abzweigung des zur Knödelhütte führenden Fahrweges gelegenen Finanzwächterhause (Grenzstein Nr. 124) und folgt dann der Hüttelbergstraße an ihrem westlichen Rande bis zu deren Gabelung am Halterbache, von wo sie beim Grenzstein Nr. 126 die nordöstliche Richtung längs des Westrandes der Amundsenstraße einschlägt. Längs dieser Straße führt die Grenze über den Schottenhof, quert den Alserbach und verfolgt die in der Fortsetzung dieser Straße verlaufende Neuwaldegger Straße bis zur Abzweigung der auf das Hameau führenden Fahrstraße (Grenzstein Nr. 141). Diesem in Serpentinen aufsteigenden Fahrwege folgt nun die Grenze längs dessen Westrandes in nordwestlicher Richtung bis zum Hameau, wendet sich unmittelbar vor der Einfahrt in die Wirtschaft beim Grenzstein Nr. 153 gegen Westen, umfaßt den Wirtschaftskomplex und wendet sich sodann längs des gegen den Dreimarkstein führenden Fußweges wieder gegen Osten. Von der Höhe des Dreimarksteins beim Grenzstein Nr. 166 fällt die Grenze in nordöstlicher Richtung bis zur Weidlingbach—Sievringer Fahrstraße, steigt jenseits der

Die Firma
Luss, Karner & Co.
Gesellschaft für Zentralheizungen und wärmetechnische Anlagen
Wien IX, Nußdorferstr. 10
Telephon Nummer R-52-5-69

befaßt sich mit der Durchführung von: Heizungs-, Lüftungs-, Warmwasserbereitungs-, Bade-, Ölfeuerungs- u. sonstigen wärmetechn. Anlagen modernster Systeme. Da die Chefs selbst zu den ältesten Ingenieuren der Heizungsbranche zählen, so ist die volle Gewähr dafür geboten, daß die erteilten Aufträge auf Grund ihrer 30jähr. Erfahrung durchgeführt werden, was für die Qualität dieser Anlagen spricht

Ein bürgerliches Mittagessen ohne Alkohol bei der Wök! Kein Trinkgeld!
Menüs / Eintopfgerichte und Speisen à la carte
Arrangements bei grösserer Teilnehmeranzahl zu begünstigten Bedingungen
Auskunft: Zentrale, Wien I. Schotteng. 1 / Tel. A 24-5-35
WÖK

Straße, vom Stein Nr. 177 an, längs des an dem Westabhang des Hermannskogel sich entwickelnden Fahrweges über die Fischerwiese wieder empor und umspannt im weiten Bogen den Hermannskogel. Dem von der Goldwiese am Hermannskogel kommenden Fahrweg gegen Osten folgend, umzieht die Stadtgrenze im weiteren Verlaufe die Jägerwiese samt Wirtshaus und geht beim Grenzstein Nr. 207 in den über die Agneswiese und Sulzwiese auf den Kahlenberg führenden Fußweg über. Nachdem sie längs dieses Fußweges eine Strecke neben der Trasse der bestandenen Zahnradbahn sich entwickelt hat, wendet sie sich hinter dem Grenzstein Nr. 239 bei der Wegkreuzung gegen Norden und folgt dem am nördlichen Abhange des Kahlenberges unterhalb der Waldschenken sich hinziehenden Wege, kreuzt die nach Weidling und Klosterneuburg führenden Fußsteige und schließt beim Grenzstein Nr. 244, welcher den dreifachen Grenzpunkt zwischen Grinzing, Josefsdorf und Kahlenbergerdorf bildete, an den noch deutlich erkennbaren Bahneinschnitt der aufgelassenen Drahtseilbahn an. Von diesem Punkte läuft die Grenze an dem Bahneinschnitt in nordöstlicher Richtung abwärts bis in halbe Bergeshöhe, verläßt beim Grenzstein Nr. 246 die ehemalige Zahnradbahn und schließt in gerader Linie durch den Wald am Ostabhang des Leopoldsberges in südösttlicher Richtung an den Grenzstein Nr. 1 an der Wien—Klosterneuburger Straße (Heiligenstädter Straße) an.

Übersicht der mit Wien vereinigten Ortsgemeinden.

Die ehemalige Gemeinde:	Gehört nun zum Wiener Gemeindebezirke:
Altmannsdorf	XII. (Meidling)
Aspern a. d. Donau	XXI. (Floridsdorf)
Baumgarten	XIII. (Hietzing)
Breitensee	XIII. (Hietzing)
Döbling, Ober-	XIX. (Döbling)
Döbling, Unter-	XIX. (Döbling)
Dornbach	XVII. (Hernals)
Floridsdorf	XXI. (Floridsdorf)
Fünfhaus	XV. (Fünfhaus)
Gaudenzdorf	XII. (Meidling)
Gersthof	XVIII. (Währing)
Grinzing	XIX. (Döbling)
Groß-Jedlersdorf	XXI. (Floridsdorf)
Hacking	XIII. (Hietzing)
Heiligenstadt	XIX. (Döbling)
Hernals	XVII. (Hernals)
Hetzendorf	XII. (Meidling)
Hietzing	XIII. (Hietzing)
Hirschstetten	XXI. (Floridsdorf)
Hütteldorf	XIII. (Hietzing)
Kagran	XXI. (Floridsdorf)
Kahlenbergerdorf	XIX. (Döbling)
Kaiser-Ebersdorf	XI. (Simmering)
Kaiser-Ebersdorf-Herrschaft (Kat.-G.) (Lobau)	XXI. (Floridsdorf)
Lainz	XIII. (Hietzing)
Leopoldau	XXI. (Floridsdorf)
Meidling, Ober-	XII. (Meidling)
Meidling, Unter-	XII. (Meidling)
Neu-Lerchenfeld	XVI. (Ottakring)
Neustift a. Walde	XVIII. (Währing)
Neuwaldegg	XVII. (Hernals)
Nußdorf a. d. Donau	XIX. (Döbling)
Ottakring	XVI. (Ottakring)
Penzing	XIII. (Hietzing)
Pötzleinsdorf	XVIII. (Währing)
Rosenberg (Kat.-Gem.)	XIII. (Hietzing)
Rudolfsheim	XIV. (Rudolfsheim)
Salmannsdorf	XVIII. (Währing)
St. Marx	III. (Landstraße)
St. Veit, Ober-	XIII. (Hietzing)
St. Veit, Unter-	XIII. (Hietzing)
Schönbrunn (Kat.-Gem.)	XIII. (Hietzing)
Sechshaus	XIV. (Rudolfsheim)
Sievering, Ober-	XIX. (Döbling)
Sievering, Unter-	XIX. (Döbling)
Simmering	XI. (Simmering)
Speising (Kat.-Gem.)	XIII. (Hietzing)
Stadlau	XXI. (Floridsdorf)
Strebersdorf	XXI. (Floridsdorf)
Währing	XVIII. (Währing)
Weinhaus	XVIII. (Währing)

ÖSTERREICHS GRÖSSTES FISCHIMPORTHAUS

FISCHHANDELS-A-G

HOFBAUER-HAMMERSCHMIDT

WIEN I · ZENTRALFISCHMARKT

EXPEDIT: TEL. A-46-4-71, A-40-0-76

FÜR SPITÄLER UND ANSTALTEN BEVORZUGTE PREISE

20 EIGENE VERKAUFSSTELLEN · EIGENER WAGGON- UND AUTOPARK

Stadtgebiet.

Lage: 16° 21,7′ östl. Länge von Greenwich, 48° 14,9′ nördl. Breite.
Ortszeit geht der M. E. Z. um 5′27″ vor.
9944 ha (35,76%) des Stadtgebietes liegen auf dem linken, 17.863 ha (64,24%) auf dem rechten Donauufer.
Seehöhe: Tiefster Punkt: 150 m (Donau bei Kaiser-Ebersdorf).
Höchster Punkt 543 m (Hermannskogel).
Stephansplatz 171 m.
Umfang: 101 km.
Donaustrom: Niederschlagsgebiet bis Wien 101.707 km².
Länge im Stadtgebiet 23·840 km.
Gesamte Abflußmenge 1934: 40.623,55 Mio m³.
Mittlere Wasserführung 1934: 1286 m³/Sek.
Donaukanal: Länge 16·470 km.
Bezirkseinteilung:

Bezirk	Bezeichnung	Katastralgemeinden	Grundfläche in ha[1])	davon Bauarea in ha[1])	Häuser[2])	Wohnbevölkerung[2])
I	Innere Stadt	Innere Stadt	237·9694	139·0552	1326	40.211
II	Leopoldstadt	Leopoldstadt	2325·5494	237·5666	3623	149.850
III	Landstraße	Landstraße	617·5480	252·7305	2814	142.065
IV	Wieden	Wieden	182·9671	96·9869	1232	53.074
V	Margareten	Margareten	201·2139	111·5584	1644	87.811
VI	Mariahilf	Mariahilf	145·8022	89·8790	1186	49.793
VII	Neubau	Neubau	160·3612	108·5329	1358	58.606
VIII	Josefstadt	Josefstadt	108·8646	66·6696	970	44.412
IX	Alsergrund	Alsergrund	294·7400	151·7091	1654	83.446
X	Favoriten	Favoriten (614 ha), Inzersdorf-Stadt (767 ha), Oberlaa-Stadt (782 ha)	2162.5956	267·5198	3554	157.257
XI	Simmering	Kaiser-Ebersdorf (1176 ha), Simmering (1040 ha)	2215·0420	225·4630	2039	52.298
XII	Meidling	Altmannsdorf (230 ha), Gaudenzdorf (27 ha), Hetzendorf (201 ha), Ob.-Meidling (29 ha), Unt.-Meidling (295 ha)	782·2895	184·0352	3640	109.504
XIII	Hietzing	Breitensee (181 ha), Hacking (43 ha), Hietzing (118 ha), Hütteldorf (624 ha), Lainz (171 ha), Ober-Baumgarten (84 ha), Ober-St. Veit (395 ha), Penzing (234 ha), Rosenberg (41 ha), Speising (179 ha), Schönbrunn (194 ha), Unter-Baumgarten (100 ha), Unter-St. Veit (61 ha)	2425·1348	377·1710	7473	141.258
XIV	Rudolfsheim	Rudolfsheim (132 ha), Sechshaus (36 ha)	167·7188	90·0882	1301	69.453
XV	Fünfhaus	Fünfhaus	187·6437	60·2833	1569	54.469
XVI	Ottakring	Neulerchenfeld (60 ha), Ottakring (794 ha)	854·3132	177·4567	3294	150.548
XVII	Hernals	Dornbach (561 ha), Hernals (197 ha), Neuwaldegg (241 ha)	999·0784	119·7993	4108	84.408
XVIII	Währing	Gersthof (84 ha), Neustift am Walde (153 ha), Pötzleinsdorf (277 ha), Salmannsdorf (66 ha), Währing (244 ha), Weinhaus (17 ha)	840·8024	135·5236	3464	81.799
XIX	Döbling	Grinzing (686 ha), Heiligenstadt (270 ha), Josefsdorf (65 ha), Kahlenbergerdorf (162 ha), Nußdorf (226 ha), Ober-Döbling (241 ha), Ober-Sievering (235 ha), Unter-Döbling (73 ha), Unter-Sievering (198 ha)	2155·9646	157·6935	3024	58.701
XX	Brigittenau	Brigittenau	476·9655	143·2514	1544	97.869
XXI	Floridsdorf	Aspern (1972 ha), Donaufeld (447 ha), Hirschstetten (552 ha), Floridsdorf (232 ha), Jedlersdorf I (373 ha), Jedlersdorf II (226 ha), Jedlesee (142 ha), Kagran (1062 ha), Kaiser-Ebersdorf-Herrschaft (2547 ha), Landjägermeisteramt (205 ha), Leopoldau (1054 ha), Schwarzlackenau (393 ha), Stadlau (545 ha), Strebersdorf (464 ha)	10.214·1408	433·6334	8016	107.786
		Summe . .	27.806·7051[3])	3626·6036	58.833	1,874.618

[1]) Grundfläche des Stadtgebietes im Jahre 1934, nach dem Bezirksvermessungsamte.
[2]) Vorläufiges Ergebnis der Volkszählung vom 22. März 1934.
[3]) Darunter 31 Parkschutzgebiete (1047 ha), 43 Kleingartenteilgebiete (576 ha), Wald- und Wiesengürtel 2376 ha.

OTTO JANEČEK & CO.
KOMMANDITGESELLSCHAFT

CHAMOTTSTEINE, -PLATTEN UND
-MÖRTEL — KANALISIERUNGEN —
WANDVERKLEIDUNGEN —
PFLASTERUNGEN MIT TON-
UND STEINZEUGPLATTEN

WIEN XVI, FESSTGASSE 2
FERNRUF B-40-906
BAHNLAGER: WIEN-OSTBAHNHOF, BEI MAGAZIN 11

Erzeugung chemischer Produkte für Industrie und Landwirtschaft

Pulverfabrik Skodawerke-Wetzler A. G.
Chemische Fabrik Wagenmann, Seybel & Co. A. G.
Sprengstoffwerke Blumau Aktiengesellschaft
Österr. Stärkeindustrie-Gesellschaft m. b. H.
Gesob, Gesellschaft f. Oberflächentechnik m. b. H.

Zentral-Büro: Wien I, Kantgasse 1
Telephon Nummer U-12-5-25, U-11-5-92

Reserviert
1146/242

Baugesellschaft
Paítl & Meíssner
Stadtbaumeíster
Stadtzímmermeíster

Hoch-, Tief-, Beton- und Eisenbetonbau aller Systeme und Feuerungsanlagen aller Arten, Ingenieur-Büro.

Zimmerei, sämtliche Holzkonstruktionen

Eigene Säge- und Hobelwerke

Wien XX, Forsthausgasse 18-20
Telephon A-46-2-12, B-14-1-73
Zweigniederlassung: Neulengbach, N.-Ö.
Telephon Nr. 37

Commandit-Gesellschaft für Bergwerks- und chemische Producte
H. Friza & Cie Nfg.
Erzeugung von Spezial-Lederfetten, Wagenfetten etc., Ausführung von Straßenölungen, Lieferung von pennsylvanischen Autoölen aus direkten Importen
Wien III, Engelsberggasse Nr. 2
Telephon-Nummer B-53-0-73

Zivilingenieur
für Architektur und Hochbau
Baurat Karl Limbach
Stadtbaumeister
Wien, 6. Bezirk
Mariahilfer Straße Nr. 119
Telephon A-35-1-84

Neusiedler Aktiengesellschaft für Papierfabrikation

Wien, 1. Bezirk, Schottenring 21

AUSTRIA NAG

das ideale Zeichenpapier

Hydraulisch gepreßte

„Patent-Drexler-Fässer"

LAGERFÄSSER

und

BOTTICHE

in jeder Größe nach eigenen Patenten in anerkannt vorzüglicher Qualität

Für Lager Flickhölzer u. Transportfässer

Mechan. Faßfabrik Wien-Atzgersdorf

Joh. Drexler & Sohn

Telephon: Wien-Atzgersdorf 458 und 619

Zinn-Rohre Bleche Drähte Folien

Blei-Rohre Bleche Folien

Drähte

Syphons

Armaturen

Legierungen

Guß

Lötzinn Lagermetall Blockblei Kompositionsfolien

Fabrik für Bleiwaren und Metall-Legierungen

Neurath & Co., Wien XIII,

Linzerstraße 147

Tel. U-36-5-72, U-35-0-61

Ursprung der Namen der Gassen, Straßen und Plätze Wiens.

Zusammengestellt von Ludwig Rossa.

Vorwort.

Die seit der ersten Ausgabe des vorliegenden Hand- und Nachschlage-Büchleins verflossene Zeit habe ich, unterstützt von Ämtern und Amtswaltern, dazu benützt, unter gewissenhafter Verzeichnung aller bis auf die unmittelbare Gegenwart durchgeführten Um- und Neubenennungen einen zuverlässigen Behelf zu schaffen, der dem heutigen Stand der Namen aller Plätze, Straßen und Gassen, Wege und Steige u. dgl. m. im vollen Umkreis unserer Bundeshauptstadt in streng alphabetischer Ordnung aufzeigt, in dieser Reihe aber gleichzeitig auch sämtliche außer Geltung und Gebrauch gekommenen Namen mit anführt und für alle Zeiten festhält. Die einfache Namensverzeichnung genügte mir nicht. Es war mein eifrigstes Bestreben, bei jedem Namen — ob alt oder neu — die authentische Begründung klarzulegen, weil es für jedermann, sei er ein Kind unserer lieben Vaterstadt oder aber ein Gast derselben, von Interesse und Wert ist, kurz und doch erschöpfend zu erfahren, warum die Stadtväter von einst und jetzt sich bewogen gefunden haben, die Erinnerung an lokal-, vaterlands- und weltgeschichtliche Begebenheiten, an hervorragende, verdiente, opfermutige oder wohltätige Menschen der Heimat, des Staates, des ganzen Erdkreises auch durch die bei uns übliche Benennung der Stadtteile, Kommunikationen und Baulichkeiten dauernd sicherzustellen.

Erforderte der unmittelbare Hauptzweck dieses Orientierungsbehelfs nicht unbedingt die alphabetische Reihung der Namen, so wäre der Lokalhistoriagraph ebenso gern und mit weitaus höherer innerer Befriedigung bereit, nachzuweisen, daß in unseren Straßen- und Gassenbezeichnungen wertvolles Geschichts- und Kulturgut verankert ist, und es soll mich nicht wundern, wenn ein Wissenschaftler, ein Feuilletonist, nicht zuletzt ein humoristisch veranlagter Schriftsteller aus meinem Namenbüchlein den Stoff schöpft für manch eine ernste oder auch launige Zusammenstellung.

Sind auch die Beweggründe für die offizielle Namengebung zumeist in den Akten und Archiven der Behörden und Körperschaften verzeichnet, so werden diese Anhaltspunkte, je weiter man in der Zeit rückschreitet, immer schütterer und schwankender, so daß die Ergänzung der Daten, namentlich was die Jahreszahlen betrifft, ständig schwieriger wird, weil sie die Kraft selbst des eifrigen und erfahrenen Sammlers übersteigt, der nur bitten kann, Wissende mögen ihm bei der Vervollkommnung seiner Arbeit nach Tunlichkeit behilflich und des aufrichtigsten Dankes gewiß sein.

An dieser Stelle gebührt großer Dank zunächst den Herren Bürgerschuldirektoren i. R. Konrad Richter, Schriftleiter der Wr. Sprachblätter, und Leopold Spreder, Mitarbeiter der Währinger Heimatkunde, ferner den verehrten Herren der Wiener Stadtbibliothek und des Archives der Stadt Wien wie anderer Amtsstellen im Rathause, nicht minder den Verfassern der Wiener Heimatbücher, den verehrlichen Pfarrämtern, Friedhofverwaltungen, Viennensia-Sammlern und sachlich orientierten Wiener Freunden, nicht zuletzt aber dem Verlagshause, das mir mit Rat und Tat zur Seite stand, auf daß ein Büchlein erstehe, das zuverlässige Auskunft erteilt in Schule und Familie wie im Amtsgebrauch und im Geschäftsverkehr.

Wien, im Herbst 1935.

Ludwig Rossa.

Bezirkseinteilung, Straßenbezeichnung und Häusernumerierung.

Wien ist nach Aufhebung der früheren Einteilung in die Stadt und 34 Vorstädte und — Vororte in 21 Gemeindebezirke geteilt, und zwar:

I. Bezirk: **Innere Stadt**, begrenzt durch die Lastenstraße (d. i. Getreidemarkt, Messeplatz, Museumstraße, Auerspergstraße und Landesgerichtsstraße), Universitätsstraße, Maria Theresien-Straße, den Donaukanal und den Wienfluß.

II. Bezirk: **Leopoldstadt**, umfaßt die früher bestandenen Vorstädte Leopoldstadt, Jägerzeile samt Prater, dann Teile von Zwischenbrücken, Teile der Katastralgemeinde Aspern a. d. Donau am rechten Ufer der regulierten Donau, Teile der Katastralgemeinde landjägermeisterliche Besitzungen bei Aspern a. d. Donau und Teile der Herrschaft Kaiser-Ebersdorf.

III. Bezirk: **Landstraße**, umfaßt die früher bestandenen Vorstädte Landstraße, Erdberg und Weißgärber.

IV. Bezirk: **Wieden**, umfaßt die früher bestandenen Vorstädte Schaumburgergrund und einen Teil von Wieden und Hungelbrunn.

V. Bezirk: **Margareten**, umfaßt die früher bestandenen Vorstädte Hundsturm, Laurenzergrund, Margareten (seit 1907 ohne Neu-Margareten), Matzleinsdorf, Nikolsdorf, Reinprechtsdorf, dann einen Teil von Hungelbrunn und einen Teil der früher bestandenen Vorstadt Wieden

VI. Bezirk: **Mariahilf**, umfaßt die früher bestandenen Vorstädte Gumpendorf, Magdalenengrund und Windmühle, dann einen Teil von Mariahilf und Laimgrube.

VII. Bezirk: **Neubau**, umfaßt einen Teil der bestandenen Vorstädte Laimgrube, Mariahilf, St. Ulrich, Alt-Lerchenfeld und die Vorstädte Spittelberg, Neubau, Schottenfeld, Fünfhaus und Neu-Lerchenfeld.

VIII. Bezirk: **Josefstadt**, umfaßt einen Teil der bestandenen Vorstädte Alt-Lerchenfeld, Hernals, St. Ulrich und Alsergrund und die Vorstädte Josefstadt, Strozzigrund und Breitenfeld.

IX. Bezirk: **Alsergrund**, umfaßt einen Teil der bestandenen Vorstadt Alsergrund und die Vorstädte Michelbeuern, Himmelpfortgrund, Thury, Liechtental, Althan, Roßau, dann Teile von Hernals, Währing und Heiligenstadt.

X. Bezirk: **Favoriten**, umfaßt den früher bestandenen Gemeindebezirk Favoriten, dann einen Teil von Inzersdorf am Wienerberge und einen Teil von Ober- und Unter-Laa.

XI. Bezirk: **Simmering**, umfaßt die früher bestandene Ortsgemeinde Simmering mit dem in das Wiener Gemeindegebiet einbezogenen, am rechten Ufer des Wiener Donaukanales liegenden Teil der Katastralgemeinde Herrschaft Kaiser-Ebersdorf, dann mit den einbezogenen Teilen der Gemeinden Kaiser-Ebersdorf, Schwechat und Kledering.

XII. Bezirk: **Meidling**, umfaßt die früher bestandenen Ortsgemeinden Gaudenzdorf, Ober- und Unter-Meidling, dann Hetzendorf und einen Teil von Altmannsdorf, seit 1907 auch Neu-Margareten.

XIII. Bezirk: **Hietzing**, umfaßt die früher bestandenen Ortsgemeinden Lainz, Hietzing, Penzing, Breitensee, Ober- und Unter-St. Veit, Hacking, Baumgarten, Hütteldorf, die Katastralgemeinden Schönbrunn und Speising, dann die einbezogenen Teile von Mauer und Hadersdorf mit Auhof.

XIV. Bezirk: **Rudolfsheim**, umfaßt die früher bestandenen Ortsgemeinden Rudolfsheim und Sechshaus, dann Teile von Gaudenzdorf.

XV. Bezirk: **Fünfhaus**, umfaßt die früher bestandene Ortsgemeinde Fünfhaus.

XVI. Bezirk: **Ottakring**, umfaßt die früher bestandenen Ortsgemeinden Ottakring und Neu-Lerchenfeld.

XVII. Bezirk: **Hernals**, umfaßt die früher bestandenen Ortsgemeinden Hernals, Dornbach und Neuwaldegg.

XVIII. Bezirk: **Währing**, umfaßt die früher bestandenen Ortsgemeinden Neustift am Walde, Pötzleinsdorf, Gersthof, Weinhaus, Währing und Salmannsdorf.

XIX. Bezirk: **Döbling**, umfaßt die früher bestandenen Ortsgemeinden Ober-Döbling, Unter-Döbling, Ober-Sievering, Unter-Sievering, Nußdorf, Heiligenstadt, dann die Katastralgemeinde Josefsdorf und die einbezogenen Gemeindeteile von Grinzing, Kahlenbergerdorf und Weidling.

XX. Bezirk: **Brigittenau**, umfaßt den vom II. Bezirk Leopoldstadt abgetrennten Teil der früher bestandenen Vororte Brigittenau und Zwischenbrücken, begrenzt gegen Westen durch den Donaukanal, gegen Norden und Nordosten durch das rechte Ufer des Donaustromes, die Wasner-, Rauscher-, Tabor-, Nordbahn-, Dresdner- und Innstraße.

XXI. Bezirk: **Floridsdorf**, umfaßt die früher bestandenen Ortsgemeinden Floridsdorf, Groß-Jedlersdorf, Leopoldau, Hirschstetten, Kagran, Aspern, Stadlau und Strebersdorf, dann kleine Teile der Gemeindegebiete von Lang-Enzersdorf, Stammersdorf, Breitenlee, Groß-Enzersdorf (Lobau) und Mannswörth.

In allen Bezirken ist die Orientierungs-Numerierung derart durchgeführt, daß die Nummern der Häuser in jeder Straße und Gasse mit 1 beginnen. Auch wurde daran festgehalten, daß jeder Gassen- und Straßenname in ganz Wien nur einmal vorkommt.

Die Anlage der 20 Bezirke, die sämtlich in einem riesigen Kreise um die Innere Stadt, den I. Bezirk, liegen, ließ im großen und ganzen die Einteilung ihrer Gassen und Straßen in solche, welche sich radienartig von dem natürlichen Mittelpunkte, der Inneren Stadt, aus gegen die Grenzen des Weichbildes Wiens ziehen, und in solche, welche als Querwege die Verbindung zwischen diesen Radien herstellen, zu.

Bei der Durchführung der Orientierungsnumerierung wurden deshalb charakteriristische Merkmale für jede dieser Arten geschaffen; in den Radialstraßen sind die Tafeln, auf denen der Name der betreffenden Straße oder Gasse und die Nummern der einzelnen Häuser angebracht sind, v i e r e c k i g, während sie in den Quergassen o v a l sind.

Ferner wurde bei der Numerierung der Häuser in den Radialstraßen von innen nach außen vorgegangen; dieselbe beginnt bei allen diesen Straßen an ihrem Anfange (gegen die Innere Stadt zu) und schreitet gegen ihr Ende an der Weichbildgrenze, die u n g e r a d e n Nummern l i n k s, die g e r a d e n Nummern r e c h t s, fort. Die Häuser auf den Plätzen sind fortlaufend numeriert.

Mit der Numerierung der Quergassen wurde am linken Ufer des Donaukanals im Norden des II. Bezirkes begonnen und von da im Kreise zunächst gegen Osten, über Süden und Westen nach Norden, und zwar am rechten Ufer des Donaukanals im IX. Bezirk durch alle Vorstadtbezirke durchgeführt. Es beginnen also in allen Quergassen die Häusernummern am Ende dieser Gasse gegen die Grenze des unmittelbar vorhergehenden Bezirkes, und zwar die ungeraden Nummern links, die geraden Nummern rechts, und schreiten gegen den nächst folgenden Bezirk hin vor.

Ein Fremder, der sich zum Beispiel in einer Gasse mit ovalen Nummerntafeln so bewegt, daß er mit den Nummern vorwärts schreitet, kann demnach sicher sein, daß er, in derselben Richtung fortschreitend, in den nächsten Bezirk, so vom VI. in den VII. Bezirk, gelangen wird. Der Fremde, der in einer Gasse mit viereckigen Nummerntafeln gegen die Nummern vorwärts schreitet, kann überzeugt sein, daß ihn sein Weg gegen die Innere Stadt führt. Bemerkt muß noch werden, daß auf jeder Hausnummertafel auch der betreffende Gassenname und im Innern der Häuser die früher gebräuchlich gewesene Konskriptionsnummer angebracht ist.

Die altertümliche Anlage der Inneren Stadt, die vielen winkligen, wirr durcheinanderlaufenden Gassen und Gäßchen gestatteten eine derartige systematische Durchführung der Numerierung im I. Bezirk nicht.

Liniensignale der städtischen Straßenbahnzüge.

(Abgeschlossen am 26. September 1934.)

Die am Ende jeder Linie angeführten Ziffern deuten die Fahrzeit in Minuten an

A Prater-Reichsbrücke — Lassallestr. — Praterstr. — Ring rund — Praterstr. — Prater-Ausstellungsstr. (49)

Ak Prater-Reichsbrücke — Lassallestr. — Praterstr. — Kai rund — Praterstr. — Prater-Ausstellungstr. (49)

B Prater-Ausstellungsstr. — Praterstr. — Ring rund — Praterstr. — Lassallestr. — Prater-Reichsbrücke (49)

Bk Prater-Ausstellungsstr. — Praterstr. — Kai rund — Praterstr. — Lassallestr. — Prater-Reichsbrücke (49)

C Volksprater — Heinestr. — Augartenstr. — Schottenring — Alser Str. — Ottakringer Str. — Rosensteingasse, bzw. Tauberg.-Hernals (35)

D Zahnradbahnhof-Nußdorf — Heiligenstädter Str. — Franz Josef-Bahnhof — Porzellang. — Opernring — Prinz Eugen-Str. — Südbahnhof (44)

E² Herbeckstr. — Währinger Str. — Schwarzspanierstr. — Lastenstr. — Hintere Zollamtsstr. — Radetzkystr. — Franzensbrückenstr. bis Praterstern (45)

F Währing - Kreuzg. — Währinger Str. — Opernring — Landstr. Hauptstr. — St. Marx (40)

G² Praterstern — Franzensbrückenstr. — Radetzkystr. — Hint. Zollamtsstr. — Lastenstr. — Schwarzspanierstr. — Währinger Str. — Nußdorfer Str. — Döbling-Hohe Warte (47)

H² Hernals-Jörgerstr. — Alser Str. — Lastenstr. — Hint. Zollamtsstr. — Radetzkystr. (35)

J Ottakring — Neulerchenfelder Str. — Josefstädter Str. — Opernring — Erdberg. (43)

L Schönbrunn-Dreherpark — Mariahilfer Str. — Kai — Löweng. — Prater-Hauptallee. (44)

M Baumgartner Kasino — Linzer Str. — Felberstr. Mariahilfer Str. — Kai — Löweng. — Prater-Hauptallee. (56)

N Klosterneuburger Str. — Augartenbrücke — Ring rund — Augartenbrücke — Klosterneuburger Str. (47)

Nk Klosterneuburger Str. — Augartenbrücke — Kai rund — Augartenbrücke — Klosterneuburger Str. (47)

O Gudrunstr. — Südbahnhof — Fasang. — Stubenring — Taborstr. — Nordwestbahnhof — Dresdner Str. (38)

T Prater-Hauptallee — Ring rund — Aspernplatz — Rotundenbrücke (nur von 23—24 Uhr). (40)

V Hernals-Jörgerstr. — Alser Str. — Kai — Taborstr. — Innstr.-Handelskai. (37)

3 Margaretenplatz — Neubaug. — Spitalg. — Franz Jos.-Bahn — Wallensteinplatz. (33)

4 Prater-Hauptallee — Rochusg. — Ungarg. — Fasang. — Südbahnhof. (17)

5 Volksprater — Nordbahn — Nordwestbahn — Franz Josef-Bahn — Spitalg. — Kaiserstr. — Mariahilfer Str. (36)

6 Simmering - Gottschalkg. — Gellertpl. — Gudrunstr. Nevillebrücke — Gumpendorfer Str. — Mariahilfer Str. (38)

8 Anschluß Hetzendorf, Meidl.-Südbahnhof — Lobkowitzbrücke — Mariahilfer Gürtel — Währinger Gürtel — Heiligenstädter Str., Anschluß Nußdorf (37)

9 Gersthof — Kreuzg. — Hernals-Hormayrg. — Feßtg. — Herbststr. — Schweglerstr. — Felberstr. — Neubaugürtel.

10 Maroltingerg., Anschluß Thaliastr. und Steinhof — Breitenseer Str. — Penzinger Str. — Hietzing-Hadikgasse. (17)

11 Engelsplatz — Engerthstr. — Wehlistr. — Stadlauer Brücke. (25)

13 Südbahn — Margaretenplatz — Neubaug. — Alser Str. (31)

15 Wallensteinplatz — Franz Josef-Bahn — Lazarettg. — Kaiserstr. — Mariahilfer Str. — Reinprechtsdorfer Str. — Gudrunstr. — Gellertpl. (53)

16 Stadlau — Erzherz. Karl-Str. — Wagramer Str. — Vorgartenstr. (22)

17 Kagran — Schloßhofer Str. — Floridsdorf Am Spitz. (15)

24 Kaisermühlen — Schüttaustr. — Wagramer Str. — Vorgartenstr. (12)

25 Kagran — Alte Donau — Wagramer Str. — Vorgartenstraße. (21)

31 Franz Josefs-Kai — Obere Donaustr. — Jägerstr. — Floridsdorf Peitlg. (26)

31/5 Mariahilfer Str. — Kaiserstr. — Spitalg. — Franz Josef-Bahn — Jägerstr. — Groß-Jedlersdorf (nur früh und nachm.). (50)

32 Jedlesee — Prager Str. — Floridsdorf Am Spitz. (11)

34 Döbling — Barawitzkag. — Gunoldstr. — Brigittenauer Lände — Wexstr. bis Stromstr. (11)

38 Grinzing — Billrothstr. — Nußdorfer Str. — Währinger Str. — Schottenring. (24)

39 Sievering — Billrothstr. — Nußdorfer Str. — Währinger Str. — Schottenring. (27)

40 Türkenschanzpark — Hasenauerstr. — Sternwartestr. — — Liechtensteinstr. — Börseplatz. (19)

41 Pötzleinsdorf, Anschluß Salmannsdorf — Gersthof — Währinger Str. — Schottenring. (23)

43 Neuwaldegg — Jörgerstr. — Alser Str. — Schotteng. (24)

46 Maroltingerg.-Thaliastr. — Lerchenfelder Str. — Bellariastr. (21)

47 Ottakring - Maroltingerg. — Flötzersteig — Steinhof. (11)

48 Dornbach — Sandleiteng. — Wilhelminenstr. — Feßtg. — Herbststr. — Burgg. — Bellariastr. (32)

49 Baumgarten — Märzstr. — Westbahnstr. — Bellariastraße. (29)

52 Hütteldorf — Baumgartner Kasino — Linzer Str. — Mariahilfer Str. — Babenbergerstr. (38)

58 Neuer Markt — Getreidemarkt — Mariahilfer Str. — Hietzing — Unt.-St. Veit, Verbindungsbahn. (36)

59 Neuer Markt — Getreidemarkt — Mariahilfer Str. — Lainz. (37)

60 Mauer, Lange Gasse — Lainz — Hietzing, Stadtbahnhaltestelle (22)

61 Anschluß Hetzendorf, Meidl.-Südbahnhof — Arbeitergasse — Ramperstorfferg. — Oper. (23)

62 Lainz Versorgungsheim — Hetzendorf — Meidling, Bahnhof — Wiedner Hauptstr. — Kärntnerstr. (41)

63 Schönbrunn-Dreherpark — Margareten — Oper. (24)

65 Troststr. — Triester Str. — Wiedner Hauptstr. — Kärntnerstr. (17)

66 Laxenburger Str. — Gudrunstr. — Favoritenstr. — Kärntnerstr. (18)

67 Lehmg. — Favoritenstr. — Kärntnerstr. (22)

71 Walfischg. — Rennweg — Aspangbahnhof — Zentralfriedhof. (31)

72 Schwechat — Simmeringer Hauptstr. — Zentralfriedhof, Tor 3 — Simmering, Bahnhof. (15)

73 Simmeringer Hauptstr. — Kaiser-Ebersdorfer Str. — Kaiser-Ebersdorf. (18)

74 Wollzeile — St. Marx (nur früh und nachts). (12)

80 Kopalpl. — Marxerg. — Rotundenbrücke — Schüttelstraße — Lusthaus. (20)

117 Floridsdorf Am Spitz — Leopoldauer Str. — Leopoldau. (13)

118 Josefstädter Str. — Lerchenfelder Gürtel — Wiedner Gürtel — Landstraßer Gürtel — Schlachthausg. — Erdberg. (39)

132 Strebersdorf — Prager Str. — Floridsdorf Am Spitz. (17) Jägerstr. — Wallensteinplatz (nur früh und nachm.). (33)

157 Winckelmannstr. — Sechshauser Str. — Gumpendorfer Str. — Eschenbachg. (27)

158 Unter-St. Veit, Verbindungsbahn — Hietzinger Hauptstraße — Ober-St. Veit. (4)

165 Anschluß Triester Str.-Troststr. — Inzersdorf. (10)

167 Lehmg. — Favoritenstr. — Rot-Neusiedl-Linienamt. (6)

217 Kagran — Aspern, Flugfeld — Gemeindegrenze. (20)

260 Mauer — Rodaun — Perchtoldsdorf, Brunnerg. (15)

317 Kagran — Aspern — Eßling — Gr.-Enzersdorf. (35)

331 Floridsdorf Am Spitz — Stammersdorf. (16)

360 Mauer — Rodaun — Perchtoldsdorf — Mödling. (26)

Sonntagslinien (bei schönem Wetter nach Bedarf).

P Maroltingerg.-Thaliastr. — Lerchenfelder Str. — Burgring — Opernring — Stubenring — Prater.

S_{18} Grinzing — Gürtel — Süd- und Ostbahnhof.

10 g-Kleinzonentarif.

Die 20 g-Teilstreckengrenzen sind durch Fettdruck der Straßennamen hervorgehoben.

Linie 3: Raffaelg. — Althanpl. — **Währinger Str.** — Alser Str. — **Lerchenfelder Str.** — **Neubaug** — **Mariahilfer** Straße — Stadtb., Pilgramg. — Margaretenpl.

Linie 4: Südbahnhof Ank. — Rennweg — **Landstr. Hauptstr.** — Löweng. — **Prater Hauptallee.**

Linie 5: Buschschleife — Taborstr. — **Wallensteinpl.** — Althanpl. — **Währinger Str.** — Alser Str — **Lerchenfelder Str.** — Westbahnstr. — **Matroseng.-Wallg.**

Linie 6: Mariahilfer Str.-Millerg. — Nevilleg. — **Matzleinsdorfer Pl.** — Favoritenstr.-Quellenstr. — **Kempeleng.** — **Simmeringer Hauptstr.**

Linie 8: Glatzg. — **Währinger Str.** — Jörgerstr. — **Thaliastr.** — Märzstr. — **Mariahilfer Str.** — Schönbrunner Straße — **Meidling Südbahnhof.**

Linie 9: Gersthof — Hernalser Hauptstr.-Tauberg. — **Thaliastr.** — Märzstr. — **Neubaugürtel.**

Linie 10: Joachimsthalerpl. — Hütteldorfer Str. — **Hietzinger Brücke.**

Linie 11: Stadlauer Brücke — **Stadionschleife** — Elderschplatz — **Reichsbrücke** — Innstr. — **Pater Abel-Pl.**

Linie 13: Alser Str. — **Lerchenfelder Str.-Neubaug.** — **Mariahilfer Str.** — Stadtbahn Pilgramg. — **Wiedner Hauptstr.** — Belvedereg.-Prinz Eugen-Str. — **Südbahnhof Ankunft.**

Linie 15: Raffaelg. — Althanpl. — **Währinger Str.** — Alser Str. — **Lerchenfelder Str.** — Westbahnstr. — **Millerg.** — Nevilleg. — **Matzleinsdorfer Pl.** — Favoritenstraße-Quellenstr. — **Gellertpl.**

Linie 16: Stadlau Ostbahn — Magdeburgstr. — **Erzherzog** Karl-Str.-Wagramer Str. — Schüttaustr.

Linie 17: Kagraner Pl. — **Alfred Nobel-Str.** — Bismarckplatz — **Am Spitz.**

Linie 18G: Gumpendorfer Str. — Schönbrunner Str. — **Matzleinsdorfer Pl.** — Ghegaplatz.

Linie 24: Wagramer Str.-Schüttaustr. — **Schüttaupl.-Mendelssohng.**

Linie 25: Schüttaustr. — **Erzherzog Karl-Str.** — **St. Wendelin-Pl.**

Linie 31: Zelinkag. — Wallensteinpl. — **Wexstr.** — Pater Abel-Pl. — **Hubertusdamm** — Am Spitz — **Peitlg.**

Linie 31/5: Groß-Jedlersdorf — **Transitbahn** — Am Spitz — **Hubertusdamm** — Pater Abel-Pl. — **Wexstr.** — **Wallensteinpl.** — Althanpl. — **Währinger Str.** — Alser Straße — **Lerchenfelder Str.** — Westbahnstr. — **Matroseng.-Wallg.**

Linie 32: Am Spitz — Anton Störck-G. — Dachpappefabrik.

Linie 34: Jägerstr. — Heiligenstädter Brücke — **Döbl. Hauptstr.**

Linie 38: Schottenring — Spitalg. — **Währinger Gürtel** — Krottenbachstr. — **Sieveringer Str.** — **Himmelstr.**

Linie 39: Schottenring — Spitalg. — **Währinger Sürtel** — Krottenbachstr. — **Grinzinger Allee** — **Karthäuserstr.**

Linie 40: Börsepl.-Eßlingg. — Nußdorfer Str. — **Sechsschimmelg.-Währinger Gürtel** — Gymnasiumstr.-Hasenauerstr. — **Linnéplatz.**

Linie 41: Schottenring — Spitalg. — **Währinger Gürtel** — Aumannpl — **Vorortelinie** — Erndtg. — **Pötzleinsdorf.**

Linie 43: Mölker Bastei — Lange Gasse — **Hernalser Gürtel** — Tauberg. — **Vorortelinie** — Dornbacher Str.-Vollbadg. — **Neuwaldegg.**

Linie 46: Dr. Ignaz Seipel-Ring — Neubaug. — **Lerchenfelder Gürtel** — Panikeng. — **Joachimsthalerpl.**

Linie 47: Joachimsthalerpl. — Flötzersteigbrücke — **Steinhof.**

Linie 48: Dr. Ignaz Seipel-Ring — Neubaug. — **Neubaugürtel** — Johann Nepomuk Berger-Pl. — **Wilhelminenstr.-Sandleiteng.** — **Vollbadg.**

Linie 49: Dr. Ignaz Seipel-Ring — Neubaug. — **Neubaugürtel** — Huglg. — Reinlg. — Lützowg. — **Waidhausenstraße** — **Hütteldorf.**

Linie 52: Babenbergerstr.-Burgring — Neubaug. — **Mariahilfer Gürtel** — Winckelmannstr. — **Reinlg.** — Lützowgasse — **Baumgartner Kasino** — **Hütteldorf.**

Linie 58: Neuer Markt — Opernring — Neubaug. — **Mariahilfer Gürtel** — Winckelmannstr. — **Stadtbahnstation Hietzing** — Eitelbergerg. — **Unter-St. Veit.**

Linie 59: Neuer Markt — Opernring — Neubaug. — **Mariahilfer Gürtel** — Winckelmannstr. — **Stadtbahnstat. Hietzing** — Glorietteg. — **Lainz Jagdschloß.**

Linie 60: Stadtbahnstat. Hietzing — Glorietteg. — **Jagdschloß.** — Fehlingerg.-Speisinger Str. — **Riedelg.**

Linie 61: Operng.-Opernring — Stadtbahnstat. Pilgramgasse — Margaretengürtel — **Meidling Südbahnhof.**

Linie 62: Kärntnerstr.-Opernring — Johann Strauß-Gasse — **Matzleinsdorfer Pl.** — Margaretengürtel-Flurschützstr. — **Philadelphiabrücke** — Breitenfurter Str.-Hetzendorfer Str. — **Kernstr.** — Fehlingerg.-Speisinger Straße — Versorgungsheimpl.

Linie 63: Operng.-Opernring — Margaretenpl. — **Margaretengürtel** — Stadtbahnstat. Meidling-Hauptstr. — **Stadtbahnstat. Schönbrunn.**

Linie 65: Kärntnerstr.-Opernring — Johann Strauß-Gasse — **Matzleinsdorfer Pl.** — **Troststr.**

Linie 66: Kärntnerstr.-Opernring — Belvedereg. — **Südtiroler Pl.** — Gudrunstr. — **Troststr.**

Linie 67: Kärntnerstr.-Opernring — Belvedereg. — **Südtiroler Pl.** — Quellenstr. — **Lehmg.**

Linie 71: Walfischg. — Ungarg. — **Landstr. Hauptstr.** — Geystr. — **Kaiser-Ebersdorfer Str.** — Weißenböckstr. — **Zentralfriedhof II. Tor** — **Zentralfriedhof III. Tor.**

Linie 72: Zentralfriedhof III. Tor — Donauländebahn.

Linie 73: Simmeringer Hauptstr. — Weißenböckstr. — **Alte Simmeringer Kirche** — Halterlacken — **Münnichpl.**

Linie 80: Kopalpl. — Löweng. — **Schlachthausbrücke** — Ostbahndamm — **Lusthaus.**

Linie 117: Leopoldau — Töllerg. — Sebastian Kohl-Gasse — **Am Spitz.**

Linie 118: Stadtbahnstat. Josefstädter Str. — **Thaliastraße** — Märzstr. — **Mariahilfer Str.** — Schönbrunner Str. — **Matzleinsdorfer Pl.** — Südbahnhof Ankunft — **Rennweg** — **Schlachthausbrücke.**

Linie 132: Am Spitz — Anton Störck-G. — Dachpappefabrik — **Strebersdorf.**

Linie 157: Burgring — Hofmühlg. — **Sechshauser Gürtel** — **Winckelmannstr.**

Linie 158: Unter-St. Veit — **Ober-St. Veit.**

Line 165: Troststraße — **Inzersdorf.**

Linie 167: Lehmg. — **Roth-Neusiedl.**

Linie 217: Gemeindegrenze — **Aspern, Siegespl.** — Hirschstetten, Ostbahnkreuzung — **Hirschstetten, Ort** — Pogrelzstr. — **Kagran.**

Linie 317: Gemeindegrenze — **Aspern, Siegesplatz** — Hirschstetten Ostbahnkreuzung — **Hirschstetten, Ort** — Pogrelzstr. — **Kagran.**

Linie 331: Am Spitz — **Transitbahn** — **Gerasdorfer Str.**

Linie A: Walcherstr. — Reichsbrückenstr.-Praterstern — **Aspernpl.** — Weiskirchnerstr. — **Kärntnerstr.** — Bellariastr. — **Heßg.** — Stadtbahnstation Schottenring — **Schwedenpl.** — Ausstellungsstr.-Praterstern — **Elderschpl.**

Linie Ak: Walcherstr. — Reichsbrückenstr.-Praterstern — **Schwedenplatz** — Stadtbahnstat. Schottenring — **Schotteng.** — Bellariastr. — **Kärntnerstr.** — Dr. Karl Lueger-Pl. — **Aspernpl.** — Ausstellungsstr.-Praterstern — **Elderschpl.**

Linie B: Elderschpl. — Ausstellungsstr.-Praterstern — **Aspernpl.** — Weiskirchnerstr. — **Kärntnerstr.** — Bellariastraße — **Heßg.** — Stadtbahnst. Schottenring — **Schwedenpl.** — Reichsbrückenstr.-Praterstern — **Walcherstr.**

Linie Bk: Elderschpl. — Ausstellungsstr.-Praterstern — **Schwedenpl.** — Stadtbahnstat. Schottenring — **Schotteng.** — Bellariastr. — **Kärntnerstr.** — Dr. Karl Lueger-Pl. — **Aspernpl.** — Reichsbrückenstr.-Praterstern — **Walcherstr.**

Linie C: Buschschleife — Heinestr.-Taborstr. — **Stadtbahnstat. Schottenring** — **Schotteng.** — Lange G. — **Hernalser Gürtel** — Johann Nepomuk Berger-Pl. — **Wattg.**

Linie D: Nußdorf-Schätzg. — **Grinzinger Str.** — Gunoldstr. — **Liechtenwerderpl.** — Althanpl. — **Schotteng** — Bellariastr. — **Kärntnerstr.** — Karolineng. — **Südbahnhof Ankunft.**

Linie F: Lacknerg. — **Kreuzg.-Währinger Gürtel** — Nußdorfer Str. — **Schotteng.-Dr. Karl Lueger-Ring** — Bellariastr. — **Kärntnerstr.** — **Dr. Karl Lueger-Pl.** — Messenhauserg. — **Grasbergerg.**

Linie J: Schottenhof — Johann Nepomuk Berger-Pl. — **Lerchenfelder Gürtel** — Piaristeng. — **Bellariastr.** — **Kärntnerstr.** — **Dr. Karl Lueger-Pl.** — Apostelg. — **Schlachthausbrücke.**

Linie L: Schönbrunn-Meidlinger Tor — Winckelmannstr.—Schwenderg. — **Mariahilfer Gürtel** — Neubaug. — **Bellariastr.-Dr. Ignaz Seipel-Ring** — Heßg. — Stadtbahnstation Schottenring — **Schwedenpl.** — Rasumofskyg. — **Prater Hauptallee.**

Linie M: Baumgartner Kasino — Lützowg. — **Reinlg.** — Rustensteg — **Mariahilfer Gürtel** — Neubaug. — **Bellariastr.-Dr. Ignaz Seipel-Ring** — Heßg. — Stadtbahnstation Schottenring — **Schwedenpl.** — Rasumofskyg. — **Prater Hauptallee.**

Linie N: Wexstr. — Wallensteinstr. — **Stadtbahnstation Schottenring** — **Schotteng.** — Bellariastr. — **Kärntnerstr.** — — Dr Karl Lueger-Pl. — **Schwedenpl.** — **Stadtbahnstation Schottenring** — Wallensteinstr. — **Wexstr.**

Linie Nk: Wexstr. — Wallensteinstr. — **Stadtbahnstation Schottenring** — **Schwedenpl.** — Weiskirchnerstr. — **Kärntnerstr.** — Bellariastr. — **Heßg.** — **Stadtbahnstation Schottenring** — Wallensteinstr. — **Wexstr.**

Linie O: Hochstädtpl. — **Innstr.** — Heinestr. — **Schwedenpl.** — **Weiskirchnerstr.** — Rennweg — **Südbahnhof Ankunft** — **Gudrunstr.**

Linie T: Prater Hauptallee — Rasumofskyg.-Löweng. — **Aspernpl.** — Weiskirchnerstr. — **Kärntnerstr.** — Bellariastr. — **Schotteng.** — Stadtbahnstation Schottenring — **Schwedenpl.** — Rasumofskyg. — **Prater Hauptallee.**

Linie V: Handelskai — **Innstr.-Dresdner Str.** — Heinestr. — **Schwedenpl.** — Stadtbahnstat. Schottenring — **Schottengasse** — Lange G. — **Hernalser Gürtel** — Tauberg. — **Wattg.**

Linie E_2: Eckperg. — **Vorortelinie** — Aumannpl. — **Währinger Gürtel** — Nußdorfer Str. — **Bergg.** — Schmerlingpl. — **Kärntnerstr.** — Landstr. Hauptstr. — **Radetzkyplatz** — **Praterstern.**

Linie G_2: Hohe Warte — Gebhardtg. — **Döblinger Gürtel** — Spitalg. — **Bergg.** — Schmerlingpl. — **Kärntnerstraße** — Landstr. Hauptstr. — **Radetzkypl.** — **Praterstern.**

Linie H_2: Wattg. — Tauberg. — **Währinger Gürtel** — Spitalg. — **Frankhpl.** — Schmerlingpl. — **Kärntnerstr.** — Landstr. Hauptstr. — **Radetzkystr.**

Linienführung und Fahrdauer der Stadtbahn.

Linie „WD" verkehrt von Hütteldorf-Hacking über Wientallinie, Donaukanallinie nach Heiligenstadt. Fahrzeit 37 Minuten.

Linie „DG" verkehrt von Hietzing über Wientallinie, Donaukanallinie, Gürtellinie nach Meidling-Hauptstr. Fahrzeit 44 Minuten.

Linie „GD" verkehrt von Meidling-Hauptstr. über Gürtellinie, Donaukanallinie, Wientallinie nach Hietzing. Fahrzeit 44 Minuten.

Linie „18 G" verkehrt vom Ostbahnhof über Gürtellinie nach Heiligenstadt. Fahrzeit 34 Min.

Autobus-Tagverkehr.

An allen Werktagen in der Zeit von 7^{30} bis 20^{00} Uhr.

Liniensignale:

4 Westbahnhof — Mariahilfer Str. — Burg — Kohlmarkt — Graben — Stephansplatz — Rotenturmstr. — Taborstraße — Nordwestbahnhof.

5 Floridsdorf Am Spitz-Floridsdorfer Hauptstr. — Engelsplatz — Hochstädtplatz — Dresdner Str. — Taborstr. — Rotenturmstr. — Stephansplatz.

6 Aumannplatz — Gentzg. — Währinger Str. — Herreng. — Oper — Wiedner Hauptstr. — Margaretenstr. — Siebenbrunnenplatz.

7 Franz Josef-Bahnhof — Porzellang. — Wipplingerstr. — Hoher Markt — Stephansplatz — Kärntnerstr. — Karlsplatz — Argentinier Str. — Südbahnhof — Favoritenstr. — Amalienbad.

8 Elterleinplatz — Alser Str. — Freyung — Graben — Stephansplatz — Wollzeile — Landstraßer Hauptstr. — Rennweg, St. Marx.

9 Kanzlerplatz — Gablenzg. — Burgg. — Deutsches Volkstheater — Bellariastr. — Burg — Kohlmarkt — Graben — Stephansplatz — Rotenturmstr. — Schwedenplatz — Franz Josefs-Kai — Aspernbrücke — Praterstr. — Praterstern.

Fahrpreise:

Teilstrecke (ohne Umsteigen) .	15 g
2 Teilstrecken	25 g
3 Teilstrecken	35 g
4 Teilstrecken	45 g
5 und mehr Teilstrecken . . .	55 g

Der 55-g-Fahrschein berechtigt zum Umsteigen zwischen Straßenbahn—Stadtbahn—Autobus.

Gepäckfahrschein für 1 oder 2 Teilstrecken 20 g

Gepäckfahrschein für mehr als 2 Teilstrecken 30 g

Der 30-g-Gepäckfahrschein berechtigt zum Umsteigen zwischen Stadtbahn—Straßenbahn—Autobus.

Die Haltestellen der Autobusse sind durch rote, gelbe oder blaue Haltestellentafeln gekennzeichnet. Auf den bei den Haltestellen angebrachten Tafeln sind die Liniensignale der dort vorbeiführenden Autobuslinien sowie die Zeit der Ankunft der ersten und die Abfahrt der letzten Autobusse zu ersehen. — Fahrgeld abgezählt bereithalten! — Auf- oder Abspringen während der Fahrt verboten!

Autobus-Nachtverkehr.

An allen Tagen von 0 bis 3 Uhr.

A Praterstern — Praterstr. — Aspernbrücke — Franz Josefs-Kai — Rotenturmstr. — Stephanspl. — Kärntnerstr. — Wiedner Hauptstr. — Favoritenstr. — Südtiroler Pl. — Favoritenstr. — Keplerpl.

B Saarpl. — Döblinger Hauptstr. (Rückfahrt Billrothstraße) — Nußdorfer Str. — Alserbachstr. — Porzellang. — Schlickg. — Peregring. — Wipplingerstr. — Rotenturmstr. — Stephanspl.

C Wattg. — Hernalser Hauptstr. — Alser Str. — Universitätsstr. — Schotteng. — Bognerg. — Graben — Stephanspl.

D Hietzing Am Platz — Hietzinger Hauptstr. — Hietz. Brücke — Nisselg. — Penzinger Str. — Mariahilfer Straße — Babenbergerstr. — Opernring — Kärntnerstr. — Stephanspl.

E Johann Nepomuk Berger-Pl. — Neulerchenfelder Str. — Josefstädter Str. — Stadiong. — Dr. Karl Lueger-Ring — Burgtheater — Löwelstr. — Schauflerg. — Michaelerpl. — Kohlmarkt — Graben — Stephansplatz — Wollzeile (Rückfahrt Strobelg.) — Weiskirchnerstr. — Landstraßer Hauptstr. — Rennweg, St. Marx.

F Stephanspl. — Rotenturmstr. — Adlerg. — Schwedenpl. (Rückfahrt Franz Josefs-Kai) — Schwedenbrücke — Taborstr. — Obere Augartenstr. — Jägerstraße — Stromstr. — Marchfeldstr. — Floridsdorfer Hauptstr. — Floridsdorf Am Spitz.

G Stephanspl. — Graben — Schotteng. — Währinger Straße — Gersthof.

H Stephanspl. — Kärntnerstr. — Margaretenstr. — Schönbrunner Str. — Meidlinger Hauptstr. — Philadelphiabrücke.

Verzeichnis der Einbahnstraßen.

Nachstehende Straßen (Teile von Straßen) werden als Einbahnstraßen erklärt und dürfen nur in der nachfolgend angegebenen Richtung befahren werden.

I. Bezirk:

An der Hülben, v. Jacoberg. z. Liebenbergg.
Annagasse, v. Kärntnerstr. z. Seilerstätte.
Bäckerstraße, v. Universitätspl. z. Lugeck.
Bankgasse, zw. Herren- und Petrarcag. z. Burgtheater.
Bauernmarkt. zw. Landskrong. u. Lichtensteg, Richtung gegen Lichtensteg u. zwischen Fleischmarkt u. Hohen Markt z. Hohen Markt.
Blutgasse, v. Singerstr. z. Domg.
Bräunerstraße, v. Graben z. Josefspl.
Deutschmeisterplatz, vor den Häusern Nr. 3 u. 4 von Ringstr. gegen Maria Theresien-Str.
Dr. Karl Lueger-Platz, v. d. Häusern Nr. 1 bis 3 v. Domgasse, v. Blutg. z. Schulerstr.
Dorotheergasse zw. Graben u. Stallburgg. v. Graben aus, zw. Augustinerstr. u. Dorotheum v. Augustinerstr. aus.
Färbergasse, v. Wipplingerstr. z. Hof.
Führichgasse, Richtung Kärntnerstr.
Fütterergasse, v. Wipplingerstr. z. Judenpl.
Grünangergasse, v. Schulerstr. z. Singerstr.
Habsburgergasse, v. Stallburgg. z. Graben.
Himmelpfortgasse, v. Kärntnerstr. z. Seilerstätte.
Johannesgasse, v. Seilerstätte z. Kärntnerstr.
Jordangasse, v. Judenpl. z. Wipplingerstr.
Judengasse, v. Fleischmarkt z. Hohen Markt.
Kärntner Durchgang z. Seilergasse.
Kleeblattgasse, v. d. grabenseitigen Abzweigung.
Köllnerhofgasse, v. Lugeck z. Fleischmarkt.
Kramergasse, v. Lichtensteg z. Brandstätte.
Krugerstraße, v. Akademiestr. z. Kärntnerstr.
Kühfußgasse, v. Tuchlauben z. Peterspl.
Kumpfgasse, v. Singerstr. z. Schulerstr.
Kurhausgasse, v. Singerstr. z. Stephanspl.
Kurrentgasse, v. Steindlg. z. Judenpl.
Landhausgasse, v. Herreng. z. Minoritenpl.
Landskrongasse, v. Tuchlauben z. Wildpretmarkt.
Liliengasse, v. Singerstr. z. Weihburgg.
Ringstraße z. Stubenbastei, v. d. Häusern Nr. 5 u. 6 von Dominikanerbastei z. Ringstr.
Naglergasse, zum Graben oder zum Heidenschuß durch die Irisgasse.
Parisergasse, v. Judenpl. z. Schulhof.
Plankengasse, v. Neuen Markt z. Stallburgg.
Postgasse, v. Fleischmarkt z. Franz Josefs-Kai.
Rauhensteingasse, v. Himmelpfort- z. Weihburgg.
Regierungsgasse, v. Minoritenpl. z. Herreng.
Riemergasse, v. Singerstr. z. Jacoberg.
Rotgasse, v. Lichtensteg z. Fleischmarkt.
Schönlaterngasse, v. Sonnenfelsg. z. Postg.
Schulerstraße, v. Riemerg. z. Stephanspl.
Schulhof Richtung Seitzerg.
Schultergasse, v. Jordang. z. Tuchlauben.
Seitenstettengasse, v. Judeng. z. Rabensteig.
Singerstraße, v. Kärntnerstr. z. Seilerstätte.
Sonnenfelsgasse, z. Lugeck z. Universitätspl.
Spiegelgasse, v. Lobkowitzpl. z. Graben.
Stallburggasse, v. Dorotheerg. z. Habsburgerg.
Steindlgasse, v. Tuchlauben z. Seitzerg.
Stephansplatz (beim Deutschen Haus) v. Kurhausg. z. Schulerstr.
Sterngasse, v Marc Aurel-Str. z. Judeng.
Strobelgasse, v. Wollzeile z. Schulerstr.
Trattnerhof, v. Goldschmiedg. z. Graben.
Wallnerstraße, v. Strauchg. z. Kohlmarkt.
Weihburggasse, v. Seilerstätte z. Kärntnerstr.
Wollzeile, v. Rotenturmstr. z. Strobelg.

III. Bezirk:
Apostelgasse, v. Landstr. Hauptstr. z. Hainburger Str.
Erdbergstraße, zw. Kundmanng. u. Landstr. Hauptstr. Richtung Kundmanng.
Henslerstraße, Richtung Vordere Zollamtsstr.
Rochusgasse, Richtung Ungarg.
Stelzhammergasse, Richtung Gigerg.
Sechskrügelgasse, v. Ungarg. z. Landstr. Hauptstr.

IV. Bezirk:
Margaretenstraße, v. Schleifmühlg. z. Suttnerpl.
Rechte Wienzeile, v. Schleifmühlg. z. Bärenmühle.
Rechte Wienzeile (tiefer lieg. Fahrbahnteil), Richtung stadtauswärts.
Paulanergasse, v. Favoritenstr. z. Wiedner Hauptstr.

V. Bezirk:
Kleine Neugasse, v. Margaretenstr. z. Schäfferg.

VII. Bezirk:
Mondscheingasse, v. Zollerg. z. Neubaug.

X. Bezirk:
Karl Diener-, Lippmann- u. Ramsayg., v. Laaer Str. z. Holzknechtstr.

XI. Bezirk:
Mühlsangergasse, z. Schmidgunstg.

XII. Bezirk:
Jägerhausgasse z. Schlöglg.
Hamiltongasse, z. Linzer Str.

XIII. Bezirk:
Linzer Straße bei Bergmillerg. (der durch Schutzinsel abgesonderte Fahrbahnteil stadtauswärts).

XIV. Bezirk:
Schwendergasse v. Reichsapfelg. z. Arnsteing.
Reindorfgasse, v. Meinhartsdorfer G. z. Schwenderg.

XVII. Bezirk:
Dornbacher Straße v. Anderg. z. Alszeile.

XIX. Bezirk:
Feilergasse, z. Kobenzlg.
Haubenbiglgasse, v. Wallmodeng. z. Hohen Warte.
Kobenzlgasse zw. O.-Nr. 8 u. 42, Richtung Sandg. (talwärts).
Managettagasse, z. Strasserg.
Probusgasse z. Pfarrplatz.
Nußwaldgasse (v. 19—6 Uhr), v. Silberg. z. Döblinger Hauptstr.

XXI. Bezirk:
Komzakgasse, v. Straße „Am Freihof" z. Meissauerg.

Bezirks-Polizeikommissariate.

I.: Schottenring 11. — II.: Leopoldsgasse 18. — III.: Juchgasse 19. — IV.: Taubstummengasse 11. — V.: Wehrgasse 1. — VI.: Kopernikusgasse 1. — VII.: Kandlgasse 4. — VIII.: Fuhrmannsgasse 5. — IX.: Boltzmanngasse 20. — X.: Götzgasse 11. — XI.: Dorfgasse 64. — XII.: Hufelandgasse 4. — XIII.: Schloß Schönbrunn. — XIV.: Kellinggasse 2. — XV.: Tannengasse 8. — XVI.: Hubergasse 5. — XVII.: Rötzergasse 24. — XVIII.: Schulgasse 88. — XIX.: Kreindlgasse 13. — XX.: Pappenheimgasse 33. — XXI.: Michael Dietmann-Gasse 1; Am Bahnhof 3. — XXII.: (Prater) Ausstellungsstraße 171.

Der Polizeibezirk XV (Schmelz) umfaßt alle Gassen, die sich innerhalb der Straßenzüge Neubaugürtel—Felberstr.—Linzer Str.—Ostseite des Baumgartner Friedhofs—Flötzersteig—Wernhardtstraße und Gablenzgasse befinden.

Der XXII. Polizeibezirk (Prater) hat folgende Grenzen: Praterstern—Mauer des Nordbahnhofes bis Innstraße, überspringt den Donaustrom—Jägergraben—Mitte der Alten Donau bis zum Strom—Rechtes Ufer bis Donaukanal-Einmündung—Donaukanal(linkes Ufer) bis Franzensbrücke—Franzensbrückenstraße—Praterstern.

Polizei-Wachzimmer.

I. Bezirk: Hohenstaufengasse 18; Äußeres Burgtor: Bräunerstraße 5; Deutschmeisterplatz 3; Dorotheergasse 17; Elisabethstraße 11; Fütterergasse 2; Hegelgasse 14; In der Burg; Landhausgasse 2; Lichtenfelsgasse 5; Petersplatz 7; Postgasse 10; Rathausplatz 5; Rudolfsplatz 1; Schmerlingplatz 10; Stubenring 1: Weiskirchner-Straße 3.

II. Bezirk: Leopoldsgasse 18; Franz Hochedlinger-Gasse 12; Fugbachgasse 16; Kleine Mohren-Gasse 14; Nordbahnhof; Scherzergasse 8; Waschhausgasse 1a.

III. Bezirk: Juchgasse 19; Aspangbahnhof; Belvedere Oberes; Fruethstraße 7; Hohlweggasse 26; Marxergasse 2; Pfarrhofgasse 2; Rasumofsky-Gasse 2; Rennweg 12a; Schlachthausgasse 52; Ungargasse 69; Zentralviehmarkt; Linke Bahngasse 11.

IV. Bezirk: Taubstummengasse 11; Gußhausstraße 25; Johann Strauß-Gasse 18; Karlsplatz 13; Mommsengasse 21; Paniglgasse 2; Rienößlgasse 6; Starhemberggasse 32.

V. Bezirk: Wehrgasse 1; Bräuhausgasse 49; Fendigasse 14; Kriehubergasse 24; Sonnenhofgasse 4; Spengergasse 18.

VI. Bezirk: Kopernikusgasse 1; Getreidemarkt 9; Millergasse 35; Theobaldgasse 7; Wallgasse 12; Webgasse 16.

VII. Bezirk: Kandlgasse 4; Kenyongasse 16; Richtergasse 5; Schottenfeldgasse 92; Schrankgasse 4.

VIII. Bezirk: Boltzmanngasse 5; Frankhplatz 1; Blindengasse 35; Feldgasse 86.

IX. Bezirk: Boltzmanngasse 20; Fluchtgasse 5; Franz Josefs-Bahnhof; Friedensbrücke; Mariannengasse 7; Müllnergasse 23; Nationalbank; Viriotgasse 4; Währinger Straße 10 u. 13.

X. Bezirk: Götzgasse 11; Angeligasse 35; Arsenal, Objekt 1; Buchengasse 86; Kolumbusgasse 4; Favoritenstraße 208 u. 264; Gänsbachergasse 3; Hüttenbrennergasse 5; Laaer Straße 240; Laaer Wald; Laxenburger Straße 88 u. 468; Neilreichgasse 104; Ostbahnhof; Südbahnhof; Triester Straße 48; Waldgasse 52; Theodor Sickel-Gasse 20.

XI. Bezirk: Dorfgasse 64; Brehmstraße 5; Döblerhofstraße; Eyzinggasse 489; Kaiser-Ebersdorfer Straße 305; Rinnböckstraße 66; Simmeringer Hauptstraße 152 u. 336.

XII. Bezirk: Hufelandgasse 4; Breitenfurter Straße 121; Dörfelstraße 11; Hetzendorfer Straße 100; Rotenmühlgasse 13; Schönbrunner Straße 189; Tannbruckgasse 34; Unter-Meidlinger Straße 65; Wolfganggasse 27.

XIII. Bezirk: Schönbrunn; Am Steinhof; Baumgartner Höhe; Linzer Straße 258 (Baumgarten); Fasangartengasse 77; Hütteldorf: Bahnhof, Keißlergasse 5, Linienamt, Linzer Straße 397 u. 451; Lainzer Straße 168 (Lainz); Hietzinger Hauptstraße 170 (Ober-St. Veit); Nisselgasse 16 (Penzing); Hietz. Tor (Schönbrunn); Speisinger Straße Nr. 104 (Speising); St. Veitgasse 55 (Unter-St. Veit); Woltergasse 1.

XIV. Bezirk: Kellinggasse 2; Dadlergasse 16; Staglgasse 5; Westbahnhof; Winckelmannstraße 12.

XV. Bezirk: Tannengasse 8—10; Draskovichgasse 2; Gernotgasse 7; Linzer Straße 121; Wurmsergasse 9.

XVI. Bezirk: Hubergasse 5; Grundsteingasse 3; Koppstraße 17; Montleartstraße 37; Panikengasse 20; Possingergasse 57; Reinhartgasse 38; Schloß Wilhelminenberg; Steinhofstraße 77; Thaliastraße 142; Wichtelgasse 12; Wilhelminenstraße 84.

XVII. Bezirk: Rötzergasse 24; Geblergasse 20; Hernalser Hauptstraße 158; Hormayrgasse 42; Neuwaldegger Straße Nr. 59; Rosensteingasse 26; Rupertusplatz 2.

XVIII. Bezirk: Schulgasse 88; Alsegger Straße 31; Edelhofgasse 11; Gersthofer Straße 138; Geymüllergasse 1; Hameaustraße 21; Kreuzgasse 8; Gregor Mendel-Straße 17.

XIX. Bezirk: Kreindlgasse 13; Armbrustergasse 2; Barawitzkagasse 26; Billrothstraße 79a; Cobenzl-Meierei; Cobenzlgasse 10; Franz Klein-Gasse 1; Gymnasiumstraße 67; Heiligenstädter Straße 297; Kahlenberg; Mooslackengasse 6; Sickenberggasse 13; Sieveringer Straße 81 u. 275.

XX. Bezirk: Pappenheimgasse 33; Floridsdorfer Brücke; Heiligenstädter Brücke; Nordwestbahnhof; Salzachstraße 25; Treustraße 23; Wallensteinstraße 57.

XXI. Bezirk: Michael Dietmann-Gasse 1; Theodor Körner-Gasse 29 (Donaufeld); Floridsdorfer Bahnhof; Gaswerk nächst Siemensstraße; Baumergasse 25 (Groß-Jedlersdorf); Prager Straße 99 (Jedlesee); Leopoldauer Platz 20; Theodor Körner-Gasse 12 (Mühlschüttel); Schloßhofer Straße 12; Strebersdorfer Platz 1.

XXII.: Dieser Polizeirayon ist ein Teil des II. Gemeindebezirkes und umfaßt den Prater mit Kaisermühlen. Ausstellungsstraße 171; Böcklinstraße 52; Freudenau; Hauptallee; Landungsplatz; Reichsbrückenstraße 52; Rotunde; Schlachthausbrücke; Schüttaustraße 57; Venediger Au 185; Wagramer Straße 31; Winterhafen.

Postämter.

I. Bezirk: Nr. 1. Hauptpostamt: Postgasse 10—12, Dominikanerbastei 11—13, Fleischmarkt 17—19; Telegraphenzentrale: Börseplatz 1; Nr. 7: Schottenring 16; Nr. 8: Werdertorgasse 2a; Nr. 9: Hofburg; Nr. 12: Nibelungengasse 6; Nr. 15: Krugerstraße 13; Nr. 18: Riemergasse 7; Nr. 21: Museumstraße 12; Haus der Gesetzgebung.

II. Bezirk: Nr. 27: Weintraubengasse 22; Nr. 28: Nordbahnhof; Nr. 31: Freudenau; Nr. 33: Wolmutstraße 4—6; Nr. 34: Krummbaumgasse 2; Nr. 36: Taborstraße 10.

III. Bezirk: Nr. 40: Rasumofskygasse 29; Nr. 41: Aspangbahnhof; Nr. 43: Viehmarkt St. Marx; Nr. 44: Erdberg Straße 15; Nr. 45: Hetzgasse 35; Nr. 46: Vordere Zollamtsstraße 1; Nr. 49: Marokkanergasse 14; Nr. 128: Mohsgasse 20.

IV. Bezirk: Nr. 50: Taubstummengasse 7; Nr. 51: Phorusgasse 2; Nr. 126: Rechte Wienzeile 3.

V. Bezirk: Nr. 54: Schönbrunner Straße 28; Nr. 55: Am Hundsturm 11; Nr. 133: Stolberggasse 44.

VI. Bezirk: Nr. 56: Gumpendorfer Straße 70; Nr. 57: Eßterházygasse 15; Nr. 59: Mittelgasse 2.

VII. Bezirk: Nr. 60: Zieglergasse 8; Nr. 62: Zollergasse 31; Nr. 63: Bernardgasse 12; Nr. 136: Westbahnstraße 56—58.

VIII. Bezirk: Nr. 64: Maria Treu-Gasse 4—6; Nr. 65: Josefstädter Straße 76.

IX. Bezirk: Nr. 66: Porzellangasse 18; Nr. 68: Franz Josef-Bahnhof; Nr. 72: Garnisongasse 7; Nr. 69: Ayrenhoffgasse 4; Nr. 73: Lazarettgasse 6; Nr. 70: Wilh. Exner-Gasse 15; Nr. 125: Roßauer Lände 7; Nr. 138: Lazarettgasse 14.

X. Bezirk: Nr. 67: Hardtmuthgasse 139; Nr. 74: Laxenburger Straße 6; Nr. 75: Buchengasse 77; Nr. 76: Südbahnhof; Nr. 77: Ostbahnhof; Nr. 140: Steudelgasse 29.

XI. Bezirk: Nr. 79: Hauffgasse; Nr. 81: Kaiser-Ebersdorfer Straße 298.

XII. Bezirk: Nr. 82: Arndtstraße 81—83; Nr. 83: Dörfelstraße 12; Nr. 84: Schönbrunner Straße 252; Nr. 87: Hetzendorfer Straße 68; Nr. 134: Schallergasse 42.

XIII. Bezirk: Nr. 89: Am Platz; Nr. 90: Laurentiusplatz Nr. 1; Nr. 91: Baumgarten Straße 37; Nr. 93: Hietzinger Hauptstraße 56; Nr. 94: Trazerberggasse 2; Nr. 96: Steinlechnergasse 2; Nr. 97: Speisinger Straße 22; Nr. 100: Hüttelbergstraße 4; Nr. 109: Am Steinhof; Nr. 156: Linzer Straße 100.

XIV. Bezirk: Nr. 99: Ullmannstraße 37; Nr. 127: Mariahilfer Straße 194.

XV. Bezirk: Nr. 98: Löschenkohlgasse 23; Nr 101: Westbahnhof.

XVI. Bezirk: Nr. 102: Ottakringer Straße 79; Nr. 103: Ottakringer Straße 158; Nr. 104: Menzelgasse 126; Nr. 152: Thaliastraße 133; Nr. 153: Maulpertschplatz 5; Nr. 157: Nauseagasse 59.

XVII. Bezirk: Nr. 105: Bergsteiggasse 26; Nr. 107: Hern. Hauptstraße 124; Nr. 108: Dornbacher Straße 96.

XVIII. Bezirk: Nr. 110: Schulgasse 34; Nr. 111: Gymnasiumstraße 26; Nr. 113: Gersthofer Straße 67; Nr. 114: Pötzleinsdorfer Straße 96; Nr. 115: Rathstraße 40a.

XIX. Bezirk: Nr. 116: Sonnbergplatz 9; Nr. 117: Würthgasse 6; Nr. 118: Heiligenstädter Straße 82; Nr. 119: Heiligenstädter Straße 185; Nr. 122: Heiligenstädter Straße Nr. 271; Nr. 123: Langackergasse 3; Nr. 124: Sieveringer Straße 81: Nr. 154: Armbrustergasse 7.

XX. Bezirk: Nr. 24: Nordwestbahnhof; Nr. 29: Klosterneuburger Straße 91; Nr. 37: Treustraße 22; Nr. 129: Webergasse 14; Nr. 130: Ospelgasse 29; Nr. 131: Leystraße 42.

XXI. Bezirk: Nr. 141: Obermayergasse 20; Nr. 142: Voltagasse 45; Nr. 144: Frauenstiftgasse 7 (Groß-Jedlersdorf): Nr. 145: Leopoldauer Platz 74; Nr. 146: Anton Sattler-Gasse 103 (Kagran); Nr. 147: Am Bahnhof (Stadlau); Nr. 148: Groß-Enzersdorfer Straße 11 (Aspern); Nr. 149: Hirschstettener Straße 87 (Hirschstetten); Nr. 155: Berlagasse 1 (Strebersdorf); Flughafen.

Wiener Pfarrkirchen.

Die Zahl in Klammern bedeutet die Zeit der Erwähnung als Gotteshaus.

I. Bezirk:

Stephansplatz: St. Stephan, 1137. — Freyung 6: U. L. F. b. d. Schotten 1158 (1155). — Singerstraße 7: Hl. Elisabeth, 1729 (1227). — Augustinerstraße 7: St. Augustin, 1783 (1330). — Postgasse 4: Maria Rotunda, 1783 (1225). — Peterspl. 6: St. Peter 1080, neu seit 1783 (792). — Postgasse 8: St. Barbara 1784 (1573).

II. Bezirk:

Große Pfarrgasse 15: St. Leopold, 1671 (1670). — Karmelitergasse 10: St. Josef, 1783 (1623). — Nepomukgasse 1: St. Johann v. Nepomuk, 1786 (1708). — Schüttauplatz 3—5: Heil. Herz Jesu, 1909. — Erzherzog Karl-Platz 6: Heil. Franz Ser., 1921.

III. Bezirk:

Apostelgasse 2: Hl. Peter und Paul, 1234, neu 1783. — Landstraßer Hauptstraße 54: Hl. Rochus u. Sebastian, 1783 — Rennweg 91: Maria Geburt, 1784. — Kollonitzpl. 1: St. Othmar unter den Weißgerbern, 1874.

IV. Bezirk:

Kreuzherrengasse 1: St. Karl, 1783. — Paulanergasse 6: Zu den hl. Schutzengeln, 1783 (1651). — St. Elisabeth-Platz: St. Elisabeth, 1866.

V. Bezirk:

Wiedner Hauptstraße 103: Hl. Florian, 1783. — Ramperstorffergasse 65: Hl. Josef, 1783.

VI. Bezirk:

Brückengasse 5: Hl. Ägyd, 1315. — Windmühlgasse 3: Hl. Josef 1783. — Barnabitengasse 14: Mariahilf, 1783.

VII. Bezirk:

Ulrichsplatz 3: St. Ulrich (Maria Trost), 1211. — Westbahnstraße 17: Hl. Laurenz, 1786. — Lerchenfelder Str. 111: Hl. sieben Zufluchten, 1784.

VIII. Bezirk:

Piaristengasse 43: Maria Treu, 1719. — Alser Straße 17: Allerhl. Dreifaltigkeit, 1783. — Florianigasse 70: Hl. Franz Ser., 1898.

IX. Bezirk:

Marktgasse 40: Hl. 14 Nothelfer, 1723. — Servitengasse 9: Maria Verkündigung, 1783. — Dollfußplatz 8: Göttlicher Heiland, 1880.

X. Bezirk:

Keplerplatz 6: St. Johann Evang., 1876. — Antonsplatz: St. Anton v. Padua, 1901.

XI. Bezirk:

Dreherstraße 2: Hl. Peter und Paul, 1310. — Kobelgasse 16: Hl. Laurenz, 1440. — Enkplatz: Unbefl. Empfängnis Mariens, 1905.

XII. Bezirk:

Niederhofstraße 8: Hl. Johann v. Nepomuk, 1783. — Khleslplatz 10: Hl. Oswald. 1783. — Marschallplatz 6: Königin des hochhl. Rosenkranzes, 1783. — Siebertgasse 50: Unbefl. Empfängnis Mariens, 1905. — Tivoligasse 20: Maria Lourdes, 1935. — Hasenhutgasse: Hl. Clemens Mar. Hofbauer, 1935.

XIII. Bezirk:

Penzinger Straße 70: Hl. Jakob, 1267. — Wolfrathplatz 1: Hl. Veit, 1347 (1150). — Linzer Straße 422: Hl. Andreas, 1365. — Lainzer Straße 154: Allerhl. Dreifaltigkeit, 1879 (1730). — Pachmanngasse 10: Hl. Anna, 1784 (1511). — Am Platz 1: Maria Geburt, 1786 (1253). — Laurentiusplatz 2: Hl. Laurenz, 1899.

XIV. Bezirk:

Reindorfgasse 21: Allerheil. Dreifaltigkeit, 1789. — Meiselstraße 1: Maria, Königin der Märtyrer, und sel. Rudolf, 1898.

XV. Bezirk:

Maria v. Siege 3: Maria vom Siege, 1876. — Kanzlerplatz 3: Christus König, 1935.

XVI. Bezirk:

Ottakringer Straße 215: Erhöhung des hl. Kreuzes, 1359. — Neulerchenfelder Straße 47: Schmerzhafte Mutter Gottes, 1743. — Kernstockplatz 8: Hl. Familie, 1898. — Herbststraße 82: Hl. Geist, 1930.

XVII. Bezirk:

Rupertusplatz 5: Hl. Peter und Paul, 1138. — St. Bartholomäusplatz 3: St. Bartholomäus, 1376.

XVIII. Bezirk:
Maynollogasse 3: Hl. Laurenz u. hl. Gertrud, 1226. — Eyblergasse 1: Hl. Rochus, 1783 (1713). — Pötzleinsdorfer Straße 108: Hl. Ägyd, 1783 (1473). — Bischof Faber-Platz 7: Hl. Leopold, 1784 (neu 1891). — Gentzgasse 142: Hl. Josef, 1787.

XIX. Bezirk:
Pfarrplatz 3: Hl. Michael, 1246. — Bloschgasse 2: Hl. Georg, 1250. — Fröschelgasse 20: Hl. Severin, 1330. — Vormosergasse 7: Hl. Paul, 1469. — Himmelstraße 25: Hl. Kreuz, 1783. — Greinergasse 25: Hl. Thomas, 1783. — Sollingergasse 24: Hl. Jud. Thaddäus, 1935.

XX. Bezirk:
Brigittaplatz 14: Hl. Brigitta, 1874. — Allerheiligenplatz 5: Zu allen Heiligen, 1905.

XXI. Bezirk:
Wagramer Straße 150: Hl. Georg, 1160. — Heldenplatz 9: Hl. Martin 1333. — Leopoldauer Platz 18: Maria im Elend, 1489. — Amtsstraße 23: Hl. Karl Borr., 1783. — Lorettoplatz 1: Maria Loretto, 1793. — Schloßhofer Straße 5: St. Jakob d. Ä., 1835. — Kinzerplatz 19: Hl. Leopold, 1914. — Gemeindeaugasse 5: Hlst. Herz Jesu, 1934. — Strebersdorf: Unbefl. Empfängnis Mariens.

Kirchen ohne Pfarrsprengel und Kapellen.

I. Bezirk·
Annagasse 3: Hl. Anna (1320). — Franziskanerplatz: Hl. Hieronymus (1387). — Habsburgergasse 12: Hl. Michael, 1219. — Johannesgasse 8: Hl. Ursula (1660?). — Kärntner straße 37: Hl. Johannes der Täufer (1186). — Minoritenplatz: Maria Schnee (1230). — Neuer Markt: Hl. Maria v. d. Engeln (1619). — Ruprechtsplatz: Hl. Ruprecht (783). — Salvatorgasse 12: Maria am Gestade (1158). — Seitzergasse 3: Zu den 9 Chören der Engel (1365). — Universitätsplatz 1: Maria Himmelfahrt (1719).

Kapellen· Ballhauspl. 2; Bankg. 9; Beethovenpl. 1; Freyung 3; Habsburgerg. 7; Hegelg. 14; Herreng. 7 u. 13; Himmelpfortg. 19; Hofburg; Hoher Markt 8; Johannesg. 15; Kurrentg 2; Nikolaig. 1; Renng. 10; Rotenturmstr. 2; Salvatorg. 7; Schönlaterng. 5; Schotteng. 3; Seitenstetteng. 5; Stephansplatz 3, 5 u. 6; Wallnerstr. 4.

II. Bezirk:
Böcklinstraße 31: Hl. Erlöser. — Freudenau: Maria Grün (1924). — Taborstraße 16: Johannes der Täufer (1620 u. 1656). — Wagramer Straße: Russenkirche (1917).

Kapellen: Jos. Gall-G. 2; Kl. Sperl-G. 5; Leopoldsgasse 1a; Ob. Augartenstr. 34; Ob. Donaustr.; Schiffamtsgasse 1; Schüttaupl. 3—5; Schüttaustr. 41; Tabor, Am; Wittelsbachstr. 5; Zirkusg. 40.

III. Bezirk·
Jacquingasse 12: Dreimal wunderb. Mutter Gottes (1891). — Keinergasse: Heil. Herz Jesu (1906). — Landstr. Hauptstraße: Hl. Elisabeth (1715). — Rennweg 5a: Hl. Kreuz (1763) — Rennweg 10: Maria Heimsuchung (1730). — Rennweg 31: Heil. Herz Jesu (1877). — Rennweg 63: Allerhl. Erlöser (1834—36).

Kapellen· Apostelg. 5; Boerhaveg. 13 u. 15; Erdbergstr. 43; Fasang. 4; Hagenmüllerg. 43; Jacquing. 14; Juchg. 22 u. 25; Kleing. 5—7; Landstr. Hauptstr. 51; Rochusg 8; Rüdeng. 7; Ungarg. 38 u. 69.

IV. Bezirk:
Kapellen: Belvedere; Favoritenstr. 7 u. 40; Gassergasse 56; Hartmanng. 7; Kolschitzkig.; Rainerg. 20; Schwarzenberg-Palais; Wiedner Hauptstr. 63.

V. Bezirk:
Kapellen: Am Hundsturm; Arbeiterg. 24; Einsiedlergasse 1; Garteng. 4; Göttl. Herz Jesu; R. Wienzeile 106.

VI. Bezirk:
Mariahilfer Straße 24: Hl. Kreuz. — Barnabitengasse 14.
Kapelle: Gumpendorfer Str. 39.

VII. Bezirk:
Mechitaristengasse 4: Maria Schutz (1830?). — Kaiserstraße 7· Unbefl. Empfängnis, 1826. — Kaiserstraße 25: Göttl. Heiland.

Kapellen: Apollog. 19; Burgg. 37; Bernardg. 27: Neustiftgasse 111; Westbahnstr. 40.

VIII. Bezirk:
Kapellen: Auerspergstr. 1; Blindeng. 44; Feldg. 9; Pfeilg. 6; Piaristeng. 45; Schönborng. 14; Skodag. 32; Tigerg. 15.

IX. Bezirk:
Lustkandlgasse: Göttl. Heiland auf dem Ölberge u. Schmerzh. Mutter Gottes (1904). — Boltzmanngasse: Maria de Mercède (1723).

Kapellen: Alser Str. 4 (3); Althanstr. 51; Kinderspitalgasse 6; Lazarettg. 16; Marianneng. 26; Pelikang. 15; Pramerg. 9; Roßauerkaserne; Seeg. 3; Serviteng. 9; Sobieskig. 31; Spitalg. 11; Währinger Gürtel.

X. Bezirk:
Arsenal: Hl. Maria v. Siege. — Alxingergasse 6: Hl. Philomena. — Grenzackergasse: Unsere Liebe Frau v. allerhl. Sakrament (1856). — Liebfrauenplatz: Unsere liebe Frau vom Berge Carmel (1916). — Quellenstraße 154: Königin des Friedens (1922).

Kapellen· Bucheng. 108; Kundratstr. 3; Laaerberg; Quellenstr. 9; Salvatorianerpl. 1; Schrankenbergg. 29; Waldg. 25.

XI. Bezirk·
Zentralfriedhof: Hl. Karl Borromäus (1911).

Kapellen: Dreherstr. 66; Kaiser-Ebersdorf; Kobelg. 13; Molitorg. 3; Simmeringer Hauptstr. 175.

XII. Bezirk:
Kapellen: Dawisong.; Hetzendorfer Str. 117; Hetzendorfer Str. (Schloß); Kastanienallee 2; Murlingeng. 71; Rosasg 1; Schedifkapl. 3.

XIII. Bezirk:
Baumgartner Höhe: Hl. Leopold (1907). — Fasangartengasse 85: Hl. Johann v. Nep. (?). — Lainzer Straße 136; Hl. Herz Jesu (1886). — Reinlgasse 25: Hl. Josef. — Speisinger Straße 109: Hl. Josef. — Versorgungsheimplatz: Hl. Karl Borromäus (1904).

Kapellen: Auhofstr. 189; Baumgartner Höhe; Breitenseer Str. 35 u. 104; Fichtnerg. 15; Heinr. Collin-Str. 36; Hütteldorf Linie; Küniglberg; Linzer Str. 299, 450 u. 466; Penzinger Str. 70; St. Veit-G. 25 u. 43; Schloß Ob.- St. Veit; Schloß Schönbrunn; Schloßbergg. 17; Stock im Weg 1; Trauttmansdorffg. 15; Vitusg. 2; Versorgungsheimstr. 72; Wolfersberg; Wolkersbergenstr. 1.

XIV. Bezirk:
Pouthongasse 18: Hl. Anton v. Padua (?).

Kapellen: Diefenbachg. 9; Herklotzg. 35; Huglg. 3.

XV. Bezirk:
Fünfhausgasse 29: Hl. Maria, Mutter der Barmherzigkeit (1885). — Idagasse 10: Hl. Maria, Hilfe der Christen (1889).

Kapellen: Gebr. Lang-G. 3—5 und 4—6.

XVI. Bezirk:
Starchantsiedlung: Hl. Theresia v. K. J. (1930). — Hasnerstraße 11: Maria Namen (1933).

Kapellen: Ed. Lang-G. 16; Hasnerstr. 41; Hyrtlg. 30; Montleartstr. 37; Menzelg. 21; Ottakringer Str. 125; Rückertg. 5—7.

XVII. Bezirk:
Frauenfelderplatz: Herz Jesu Sühne-K. (1933). — Kl. Hofbauer-Platz: Hl. Maria v. d. immerwähr. Hilfe (1889).

Kapellen: Dornbacher Str.; Geblerg. 45; Kalvarienbergg.; Kreuzwieseng.

XVIII. Bezirk:
Kreuzgasse: Hl. Severin (1878). — Martinsstraße 79: Hl. Mutter Gottes (1899).

Kapellen: Antonig. 30, 70 (5) u. 72; Bastieng. 36; Gentzg. 16 und 100; Gersthofer Str. 129; Glanzingg. 37; Khevenhüllerstr. 18; Lacknerg. 87 u. 98; Michaelerstr. 10 u. 11; Salmannsdorf; Schopenhauer-Str. 44; Staudg. 35.

XIX. Bezirk:
Döblinger Hauptstraße 83: Hl. Familie. — Stefan Esders-Platz: Schmerzh. Mutter Gottes (1910). — Kahlenberg: Hl. Josef (1628). — Leopoldsberg: Hl. Leopold (1101). — Hermaplatz: Hl. Jakob (482). — Silbergasse 35: Hl. Familie (1889).

Kapellen: Am Himmel; Billroth-Str. 78; Hackhofergasse 17; Heiligenstädter Str. 101; Kaasgraben; Nottebohmstr. 51; Schloß Kobenzl.

XX. Bezirk:
Adalbert Stifter-Straße: Hl. Leopold.
Kapellen: Forsthausg.; Leystr. 25 u. 124; Stromstr.; Wexstr.

XXI. Bezirk:
Kapellen: Gerichtsstr. 14; Hardegg.; Hirschst. Schloß; Krayg 397; Töllerg. 287.

Die Grenzen der neuen Wiener Pfarren.

Im Jahre 1935 wurden in Wien fünf neue Pfarren errichtet. Das kürzlich erschienene Diözesanblatt verlautbart die diesbezüglichen Anordnungen und die Grenzziehung der neuen Pfarrbezirke.

1. Die Pfarre an der Kirche Maria Lourdes in Wien, XII., Tivoligasse 20 (kurz Pfarre „Maria Lourdes" genannt), mit den Grenzen: Die Achse der Meidlinger Hauptstraße bis Pohlgasse, die Achse der Pohlgasse, dann die die Pohlgasse fortsetzende, den Springer-Park und den Tivolipark durchschneidende Luftlinie (so daß das Schloß Baron Springers zur Pfarre Maria Lourdes gehört) bis zur Grünbergstraße, dann die Bezirksstraße gegen Hietzing bis zum Wienfluß, der Wienfluß bis zur Meidlinger Hauptstraße.

2. Die der Wiener Kapuzinerordensprovinz inkorporierte Pfarre an der St. Klemens Hofbauer-Kirche am Gatterhölzl in Wien, XII., Hasenhutgasse (kurz Pfarre „Gatterhölzl" genannt), mit den Grenzen: Die Achse der Pohlgasse bis Meidlinger Hauptstraße, Achse der Meidlinger Hauptstraße bis Philadelphiabrücke, Bahnkörper der Südbahn, bis zum Durchschnitt mit der Donauländebahn, Bahnkörper der Donauländebahn bis Altmannsdorfer Straße, Achse der Altmannsdorfer Straße bis zum Grünen Tor der Schönbrunner Parkmauer, die Schönbrunner Parkmauer bis zur Luftlinie der verlängerten Pohlgasse durch den Springer-Park.

3. Die der Kongregation der Oblaten vom hl. Franz von Sales in Wien, I., Annagasse 3 b, inkorporierte Pfarre an der Christ-Königs-Kirche (Dr. Seipel-Gedächtniskirche) in Wien, XV., Vogelweidplatz (kurz Pfarre „Neu-Fünfhaus" genannt), mit den Grenzen: Die Achse des Neubaugürtels bis Gablenzgasse, die Achse der Gablenzgasse bis Kirchstetterngasse, die Achse der Kirchstetterngasse bis Herbststraße, die Achse der Herbststraße bis Habichergasse bis Gablenzgasse, die überquerend, die Achse der Camillo Sitte-Gasse, die Achse der Schweglerstraße bis Hütteldorfer Straße, die Achse der Hütteldorfer Straße bis Beingasse, die Achse der Beingasse bis Felberstraße, die Achse der Felberstraße bis zum Neubaugürtel.

4. Die der Kongregation der Ablaten des hl. Franz von Sales in Wien, I., Annagasse 3 b, inkorporierte Pfarre an der St. Judas Thaddäus-Kirche in Wien, XIX., Solingergasse 25 (kurz Pfarre „Krim" genannt), mit den Grenzen: In der Grinzinger Allee an der Ecke Hungerbergstraße beginnend, die Achse der Daringergasse, die Sieveringer Straße bei Nr. 69 links und Nr. 36 rechts überquerend, die Achse der Pospischilgasse, die Achse der Görgengasse bis Weinberggasse, die Achse der Weinberggasse bis Nottebohmstraße, die Achse der Nottebohmstraße bis Hackenberggasse, dann Feldweg bis Krottenbachstraße, bei Nr. 113 überquerend, Feldweg, die Hartäckerstraße überquerend, dann Friedhofsplanke, die Achse der Peter Jordan-Straße, die Nordgrenze des Linnéplatzes, die Achse der Hans Richter-Gasse, die Achse der Cottagegasse, die Vorortelinie, die Achse der Billrothstraße, die Achse der Grinzinger Allee bis zur Ecke Hungerbergstraße.

5. Die der Kongregation der Kalasantiner, Wien, XV., Gebrüder Lang-Gasse 7—9, inkorporierte Pfarre an der „Herz Jesu-Kirche" in Wolfsgraben mit den Grenzen: Die neue Pfarre umfaßt das gesamte Gemeindegebiet von Wolfsgraben mit Ausnahme der Häuser Nr. 9, 10, 11 und Schutzhütte 12 Langseiten, die bei der Pfarre Laab verbleiben.

Oeffentliche Sprechstellen in Wien.

PuTA. = Post- u. Telegraphenamt.

I. Bezirk: Wiener Effekten-Börse, TelegrA. 7, Schottenring 16, U 23-500; Telegr.-Zentralstation, Börseplatz 1, U 23-3-84, U 23-3-85, U 23-3-88; TelegrA. 1, Laurenzerberg 2, R 23-3-93, R 29-0-42; PuTA. 15, Krugerstr. 15, R 29-1-12; PuTA 21, Museumstr. 12 (Justizpalast) B 31-0-20; PuTA. Haus d. Bundesgesetzgebung, A 25-3-16; Postkraftwagenauskunft- u. Abfertigungsstelle, Schillerplatz 4, A 33-100.

II. Bezirk: PuTA. 27, Weintraubeng. 22, R 41-0-93; PuTA. 28, Nordbahnhof, R 43-3-17; PuTA. 31, Freudenau 555, R 43-2-44; TA. Freudenau, Rennplatz, R 46-5-45; PuTA. 33, Wohlmutstr. 4—6, R 41-2-90; PuTA. 36, Taborstr. 10, R 45-0-90 R 40-0-79; PuTA. 39, Linnég. 14, R 40-3-42; PA. Wiener Messe, Rotunde, R 47-4-99.

III. Bezirk: PuTA. 40, Rasumofskyg. 29, U 17-4-30; PuTA. 41, Aspangbahnhof, U 17-4-34; PuTA. 43, Zentralviehmarkt, U 11-0-59, U 17-4-31; PuTA. 45, Hetzg. 35, U 17-4-33; PuTA. 49, Marokkanerg. 17, U 17-4-32; PuTA. 128, Mohsg 20, U 15-3-66.

IV. Bezirk: PuTA. 50, Taubstummeng. 7, U 45-3-97; PuTA. Nr 51 Phorusg. 2, U 35-5-19; PuTA. 126, Rechte Wienz. 3, B 29-0-39

V. Bezirk: PuTA. 54, Rüdigerg. 2, B 25-2-60; PuTA. 55, Am Hundsturm 11, B 28-0-18; PuTA. 133, Stolbergg. 44, A 39-0-51.

VI. Bezirk: TA. 57, Eszterházyg. 15a, B 25-2-28; PuTA. 59, Mittelg. 2, B 22-2-35.

VII. Bezirk: PuTA. 60, Zieglerg. 8, B 30-5-35; PuTA. 62, Mondscheing. 13—15, B 30-0-43; TA. 63, Bernardg. 12, B 36-3-26.

VIII. Bezirk: PuTA. 64, Maria Treug. 4—6, A 23-4-64; PuTA. 65, Bennog. 1, A 26-2-87.

IX Bezirk: PuTA. 66, Porzellang. 18, A 19-3-55; PuTA. Nr. 68, Franz Josefsbahnhof, R 52-0-49; PuTA. 69, Ayrenhoffgasse 4, R 52-0-50; PuTA. 71, Zimmermanng. 6, A 24-3-75; PuTA 72, Garnisong. 7, A 25-405; TA. 73, Lazarettg. 6, A 28-2-23; PuTA. 138, Lazarettg. 14, A 24-0-35.

X. Bezirk: PuTA. 67, Hardtmuthg. 139, R 10-2-14; PuTA 74, Laxenburger Str. 6, R 12-0-60; PuTA. 75, Buchengasse 77, R 13-3-71; PuTA. 76, Südbahnhof, U 42-0-64, U 42-3-25; PuTA. 77, Ostbahnhof, U 44-0-12.

XI. Bezirk: PuTA. 79, Hauffg. 4, U 19-1-90; PuTA. 81, Kaiser-Ebersdorfer Str. 298, U 19-0-99.

XII. Bezirk: PuTA. 82, Arndtstr. 81—83, R 36-5-78; PuTA. Nr. 83, Dörfelstr. 12, R 36-5-96; PuTA. 84, Schönbrunner Str. Nr. 252—254, R 33-0-24; PuTA. 87, Hetzendorfer Str. 68, R 31-2-79; PuTA. 134, Schallerg. 42, A 35-2-17.

XIII. Bezirk: PuTA. 89, Am Platz, R 31-3-43; PuTA. 90, Laurentiuspl. 1, U 39-5-58; PuTA. 91, Baumgartenstr. 37, U 34-5-80; PuTA. 93, Hietzinger Hauptstr. 56, R 31-3-54; PuTA. 94 Einsiedeleig. 5, R 31-2-88; PuTA. 96, Steinlechnergasse 2, R 34-0-90; PuTA. 97, Speisinger Str. 22, R 34-2-57; PuTA. 100, Hüttelbergstr. 4, U 30-5-75; PuTA. 156, Linzer Str. 100, U 34-0-28.

XIV. Bezirk: PuTA. 127, Mariahilfer Str. 194, R 39-0-37.

XV. Bezirk: PuTA. 98, Löschenkohlg. 23—25, U 32-5-45; Rohrpoststelle d. PuTA. 101, Westbahnhof, R 30-5-13.

XVI. Bezirk: Rohrpoststelle d. PuTA. 102, Hellg. 8—10, A 24-0-36; PuTA. 103, Ottakringer Str. 158, A 24-0-38; PuTA. Nr. 104 Hofferpl. 1, U 34-0-60.

XVII. Bezirk: PuTA. 105, Bergsteigg. 26, A 24-0-37; PuTA. 107, Hernalser Hauptstr. 124, A 23-4-82; PuTA. 108, Dornbacher Str. 96, A 23-0-51.

XVIII. Bezirk: Rohrpoststelle d. PuTA. 110, Schulg. 43, A 26-2-86; PuTA. 111, Gymnasiumstr. 26, A 19-4-66; PuTA. Nr. 113, Gersthofer Str. 67, A 20006; PuTA. 114, Pötzleinsdorfer Str. 96, B 41-5-79; PuTA. 115, Rathstr. 40a, B 15-4-28.

XIX. Bezirk: PuTA. 117, Dollinerg. 12, B 10-0-69; PuTA. Nr. 118 Heiligenstädter Str. 82, B 15-4-77; PuTA. 119, Heiligenstädter Str. 185, B 11-0-99; PuTA. 122, Heiligenstädter Str. 271 B 15-0-59; PuTA. 123, Langackerg. 3, B 10-5-98; PuTA. 124, Sieveringer Str. 81, B 15-5-90.

XX. Bezirk: PuTA. 24, Nordwestbahnstr. 6, A 42-2-90; TA. 129, Weberg. 14, A 40-5-90; PuTA. 130, Ospelg. 29, A 46-0-68; PuTA. 131, Leystr. 42, A 43-4-90.

XXI. Bezirk: PuTA. 141, Obermayerg. 20, A 60-0-95; PuTA. 142, Jedlesee, Voltag. 75, A 60-2-50; PuTA. 144, Frauenstiftg. 7, A 60-2-30; PuTA. 145, Leopoldauer Pl. 74, A 60-4-88; PuTA. 146, Anton Sattler-G. 398, R 45-5-55; PuTA. 147, Bahnhof Stadlau, R 41-4-58; PuTA. 148, Groß-Enzersd. Str. 11, R 45-4-70; PuTA. 149, Hirschstettener Str. 87, R 48-2-57; PuTA. 155, Berlag. 1, A 60-1-99; PuTA. Flugfeld Aspern, R 40-2-60, R 41-0-76, R 42-0-32.

Einbezogen in den Orts-Fernsprechverkehr mit Wien sind noch die Fernsprechstellen: PuTA. Atzgersdorf, Breitenfurter Str. 20, Atzdf. 450; PuTA. Inzersdorf b. Wien, Triester-Str. 14, R 12-5-13; PuTA. Mannswörth, U 13-3-36; PuTA. Ober-Laa, Friedhofstr., R 13-1-90; PuTA. Schwechat, Wiener Str. 11, U 19-1-40; PuTA. Stammersdorf, Ob. Hauptstr. 165, A 60-4-18

Oeffentliche Münz-Fernsprecher.

(System R. B. Jentsch.)

Die Aufstellung und der Betrieb der öffentlichen Münzfernsprecher ist der Telephon-Automaten-Ges. m. b. H., XII., Seumegasse 10, konzessionsmäßig überlassen. Beschwerden aus dem Verkehr dieser Fernsprechstellen sind daher an die genannte Gesellschaft zu richten.

I. Bezirk: Durchhäuser und Häuser: Brandstätte 3, Graben 27, Herreng. 6, Hof I, Kärntnerstr. 6, Kleeblattgasse 10, Postg. 10, Rotenturmstr. 16, Schottenhof, Heiferstorferstr. 2, Tuchlauben 4, Wildpretmarkt 3, Tuchlauben 14, Zwettlhof, Stephanspl. 7. — Post- und Telegraphenämter: Fleischmarkt 19, Hofburg, Amalientrakt, Krugerstr 13 (2 Sprechstellen), Nibelungeng. 6, Telegraph.-Zentralstation, Werderforg. 2a. — Stadtbahnhöfe: Karlsplatz, Richtung Hauptzollamt, Karlsplatz, Richtung Hütteldorf (außen), Schottenring, Schwedenbrücke, Richtung Hauptzollamt, Schwedenbrücke, Richtung Hauptzollamt (Bahnsteig), Schwedenbrücke, Richtung Heiligenstadt, und Stadtpark. — Straßen und Plätze: Am Hof 6, Aspernplatz (Rettungsinsel), Augustinerstr. 3, Augustinerstr. 7 (Kirche), Augustinerstr. vor Staatsoper, Babenberstr. Ecke Museumstr. beim Museum, Bäckerstr. 20, Börsepl. 7, Burgring 1, Concordiapl. 1, Doblhoffg. (Markthalle), Dr. Karl Lueger-Ring Ecke Grillparzerstr., Dr. Karl Lueger-Ring Ecke Schotteng., Dr. Karl Lueger-Ring (Universität), Dr. Karl Lueger-Ring (Burgtheater, Volksgarten), Franz Jos-Kai gegenüber 45, Franz Josefs-Kai gegenüber 61, Freyung, Freyung—Herreng., Friedrichstr.—Operng., Friedrichstr. 2, Friedrichsdtr. 10, Getreidemarkt gegenüber 9, Goethestr. Ecke Hanuschg., Graben 22, Graben 29a, Hansenstr. Ecke Bellariastr., Hegelg.—Schwarzenbergstr., Hafnersteig Ecke Adlerg., Hegelg. 7, Herreng. 10, Hofburg—Leopoldinentrakt, Hoher Markt 1, Judeng. 8, Kärntnerring 1, Kärntnerring 2, Kärntnerring gegenüber 10, Kärntnerring 15, Karlspl.—Canovag., Karlspl.—Kärntnerstr., Krugerstr. 4, Laurenzerberg, Liebenbergpl., Lobkowitzpl. 1, Lothringerstr.—Schwarzenbergpl., Marc Aurel-Str., Marienbrücke, Michaelerpl. (Kirche), Naglerg.—Irisg., Neuer Markt 1, Neuer Markt gegenüber 8, Opernring 1, Opernring 4, Opernring gegenüber 7, Opernring gegenüber 17, Porkring 12, Parkring 16, Parkring beim Stadtparkeingang gegenüber Weihburgg., Parkring—Johannesg. b. Stadtpark, Passauerpl. 5, Peterspl., Postg. (Altes Postsparkassenamt), Predigerg.—Dominikanerbastei, Rathauspl. 7, Rathauspl. gegenüber 4, Rauhensteing. 10, Renng. 3—5, Riemerg. 5, Rosenbursenstr.—Stubenring, Rotenturmstr. 21, Rudolfspl. gegenüber 8, Rudolfspl. gegenüber 14, Ruprechtsstiege, Salzgries 6, Salztorbrücke. Schillerpl. gegenüber 1, Schillerpl. gegenüber 4, Schmerlingpl. Ecke Dr. Ign. Seipel-Ring, Schotteng. Ecke Mölkersteig, Schottenring 13, Schottenring 16, Schottenring 25, Schottenring (Polizei-Direktion), Schottenring gegenüber 33, Schottenring Ecke Schotteng., Schubertring gegenüber 14, Schulerstr. Ecke Kumpfg., Schwarzenbergpl.—Lothringerstr., Schwarzenbergstraße 3, Schwedenpl. 2, Schwedenpl. 4, Seilerstätte 14, Stallburgg.—Bräunerstr., Stephanspl. vor Stock im Eisen-Pl. 3, Stephanspl. 7, Stubenbrücke, Stubenring—Wollzeile, Stubenring 3, Stubenring 24, Universitätsstr.—Dr. Karl Lueger-Ring, Uraniastr. 1, Volksgarten, Eing. Heldenpl., Walfischg. 5, Weihburgg. 10—12, Wollzeile—Dominikanerbastei, Wollzeile gegenüb. 39. — Straßenbahn-Haltestellen: Bellariastr., Burgring 9, Karlspl. im Zuge der Kärntnerstraße, Schotteng., Schottenring—Schotteng., Stubenring gegenüber 2, Universitätsstr. Ecke Landesgerichtsstr., Wollzeile—Parkring. — Verschiedene Aufstellungsorte: Akademie der bild. Künste, Schillerpl. 3, Am Hof 2 (Eskomptebank, Automatenbüfett, Graben 15, Bösendorferstraße 3, Automatenbüfett Kärntnerstr. 61, Dorotheum, Spiegelg.—Dorotheerg., Handelskammer, Biberstr. 16—18, Hegelg. 7 (Rollfuhrdienst der Bundesbahnen), Jasomirgottstr. 6, Johannesg. 4 b (Ravag), Josefspl. (Nationalbibliothek), Justizpalast, Schmerlingpl. 10—11 (4 Sprechstellen), Kärntnerring 11 (Internat. Schlafwagengesellsch.), Magistrat. Bezirksamt I. Bezirk, Wipplingerstr. 8, Militär-Kasino, Mitella-Speisehaus, Kohlmarktpassage, Neues Amtshaus (Eing. Ebendorferstr.), Neues Rathaus (Felderstraße), Neues Rathaus (Lichtenfelsg.), Neues Wr. Konservatorium, Bösendorferstr. 12, Österr. Kreditanst. f. Handel und Gewerbe, Am Hof—Renng. 2, Österr. Kunststelle, Goetheg. 2, Postsparkassenamt, Biberstr. 13 (2 Sprechstellen), Riemerg. 7 (Exekutionsgericht), Ronacher, Himmelpfortgasse 25 (Vestibül), Rotenturm-Automatenbüfett Rotenturmstr. 22, Schellingg. 4 (Ravag), Singerstraße 30, Stubenring (Bundesministerium f. Heereswesen), Stubenring 3 (Kunstgewerbeschule, 2 Sprechstellen), Universität (beim Büfett Hoffmann), Universität (Hauptgebäude, beim Büfett Moser), Urania, Aspernpl. 5 (Kassenraum), Verkehrsbüro, Friedrichstr. 1, Wiener Bank-Verein, Wiener Handels-Akademie, Akademiestr. 12 (Foyer), Wök-Speisehaus, Schotteng. 1, Zelinkag. 10, I. St. (Kreditorenverein, Zivnostenka banka, Herreng. 12.

II. Bezirk: Bundes-Bahnhöfe: Nordbahnhof, Abfahrtseite (2 Sprechstellen), Nordbahnhof, Ankunftseite (2 Sprechstellen), Nordbahnhof, Eilgutmagazin, Nordbahnhof, Magazin 6. — Durchhäuser u. Häuser: Taborstr. 10 (Hof), — Post- u. Telegraphenämter: Taborstr. (Produktenbörse), Weintraubeng. 22. — Straßen u. Plätze: Alliiertenstr. 5, Am Tabor 14, Am Tabor—Nordbahnstr., Augartenbrücke Ecke Obere Donaustr., Ausstellungsstr. 53, Ausstellungsstraße (Zirkus Busch), Ausstellungsstr. (Endstation der Straßenbahn), Ausstellungsstr.—Molkereistr., Ausstellungsstraße—Prater Hauptallee, Bellegardeg. 21, Blumauerg. Ecke Glockeng., Castellezg. 2, Zirkusg. 46—48, Czerninpl., Engerthstr.—Innstr., Engerthstr. 235, Franz Hochedlinger-Straße 12, Franzensbrückenstr. 20, Gredlerstr. 1—3, Große Pfarrg 17, Große Stadtgutg. 11, Heinestr. gegenüber 22, Heinestr. 3—5, Heinestr.—Kl. Stadtgutg., Hollandstr. 16, Im Werd (2 Sprechstellen), Karmeliterpl., Klangg.—Taborstraße, Lassingleithnerpl., Leopoldsg.—Malzg. (Rettungsinsel), Ob. Augartenstr. 30, Ob. Donaustr. 17, Ob. Donaustr. 49 Ecke Rembrandtstr., Ob. Donaustr. gegenüber 63, Ob. Donaustr. 88, Ob. Donaustr. gegenüber 93—97, Obere Donaustr. 111, Obermüllnerg. 8, Prater 44 (Eisvogel), Prater Hauptallee gegenüber Waldsteingarten, Praterstraße 15—17, Praterstr. 22, Praterstr. 32, Praterstr. 51, Praterstr 64, Praterstr. 78, Praterstr. (Kirche St. Johann), Reichsbrückenstr. — Radingerstr., Reichsbrückenstr. — Vorgartenstr., Reichsbrückenstr. 54, Rotensterng. 11, Schmelzgasse 10, Schüttaupl. gegenüber 2—Linnégasse, Schüttaustraße (Gemeindebau), Schüttaustr.—Bellegardeg., Schüttaustraße 3, Schüttelstr. 13, Schüttelstr. 19c, Schüttelstr. 85, Schüttelstr. b. Rotundenbrücke, Stadlauer Brücke (Endstation der Straßenbahnlinie 11), Sterneckpl., Sterneckplatz gegenüb. 9, Sturg. 2, Taborstr.—Alliiertenstr., Taborstraße 82, Taborstr gegenüb. 98, Tandlmarktg. 19, Ulrichgasse 1, Unt. Donaustr. 7, Unt. Donaustr. 21, Ulrichg. 1, Venedigerau 9 (Ecke Ausstellungsstr.), Vereinshausg. 11 (Bretteldorf), Volkertpl., Volkswehrpl. gegenüb. 12, Vorgartenstr. Ecke Jungstr., Vorgartenstr. 197, Wagramer Straße 47, Wehlistr. 300 (Straßenbahnendstat. Linie 11), Wittelsbachstr.—Prinzenallee, Wolfgang Schmälzl-G. Ecke Reichsbrückenstr., Ybbsstr.—Venedigerau. — Straßenbahnhaltestellen: Prater Hauptallee (Endstat. d. Straßenbahn), Praterstern—Franzensbrückenstraße. — Verschied. Aufstellungsorte: Bezirksgericht Leopoldstadt, Schiffamtsg. 1, II. St., Börse f. landw. Produkte, Taborstr. 10 (7 Sprechstellen), Automatenbüfett, Praterstr. 78, Dianabad, Herrenbad, Dianabad, Herrendampfbad II. Kl., Dianabad, Kuranstalt, Dianabad, Schwimmhalle, Dianabad, Sonnenbad, Dianabad im Vestibül, Donau-Dampfschiff.-G., Handelskai 265 (2 Sprechstellen bei Obj. 14 u. im Obj. 23), Engerthstr. 226 (Albrechtskaserne), Handelskai (Einfahrt zur D.-D.-S.-G.), Hauptallee 7 (Zeitanschl.), Hotel National, Kaisergarten beim Bundesgarten, Krankenhaus der Barmh. Brüder, Große Mohreng. 9, Lagerhaus der Stadt Wien, Handelskai 269 (Bürogebäude), Lagerhaus der Stadt Wien (Parteienraum), Prater (Wiener Hochschaubahn), Praterstern beim Stadtbahnhof), Rennplatz Freudenau (Zeitanschluß), Rotunde Wiener Messe, Westgelände, Sportklub Hakaoh Krieau, Stadion (Schwimmstadion, 2 Sprechstellen), Stadion (Sektor B, C, E, F, 4 Sprechstellen), Städt. Strandbad „Alte Donau" (Zeitanschluß), Strandbad Gänsehäufel (Damenbad, Zeitanschl.), Strandbad Gänsehäufel (Herrenbad, Zeitanschl.), Strandbad Gänsehäufel (Familienbad, 2 Zeitanschlüsse), Strombad Aspernbrücke, Trabrennplatz (2 Sprechstellen, Zeitanschlüsse), Trabrennplatz (Konkurrentenraum), Warenhaus Schiffmann, Taborstr. 48, Wilhelmskaserne, Vorgartenstraße 221.

III. Bezirk: Bahnhof Aspangbahn. — Durchhäuser u. Häuser: Fasang. 49, Ungarg. 59 (Arenberggarage, 2. Hof). — Post- u. Telegraphenämter: Löweng. 22, Marokkanerg. 17, Rasumofskyg. 29, St. Marx, Zentralviehmarkt (2 Sprechstellen). — Stadtbahnhöfe: Hauptzollamt. — Straßen u. Plätze: Am Heumarkt 29, Am Modenapark gegenüb. 10, Auenbruggerg.—Strohg., Barmherzigeng., Baumg. 75, Dampfschiffstr.—Radetzkystr., Erdbergstr.—Apostelg., Erdbergstraße 121 Ecke Schlachthausg., Gerlg. 5, Großmarkthalle außen (Viktualien), Großmarkthalle neben Fleischhalle, Hagenmüllerg. 25, Haidingerg. 25, Hainburgerstr.—Keinerg., Hainburgerstr. 25, Hainburgerstr. 31, Hauptzollamt v. d. Stadtbahnhof, Hetzg. 42, Hint. Zollamtsstraße—Radetzkystr., Hintzerstr. 1, Hohlwegg. 20, Invalidenstr. 17, Juchg.—Landstr. Hauptstr., Juchg. 22, Kar-

dinal Nagl-Pl., Kardinal Nagl-Pl. 3, Kegelg. 33, Kleistg., Kolonitzpl., Kübeckg. 15, Kundmanng. 22, Landstr. Gürtel Ecke Fasang., Landstr. Gürtel 45, Landstr. Hauptstr. 29, Landstr. Hauptstr. 49, Landstr. Hauptstr. 132, Landstr. Hauptstr. 146, Landstr. Hauptstr.—Barichg., Leberstr. Ecke Landstr. Hauptstr., Lechnerstr. 11, Ludwig Kößler-Pl., Marokkanerg. 25, Marxer Brücke, Marxerg. 20, Münzg. Ecke Linke Bahng., Neulingg.—Ärenbergring, Neulingg. Ecke Linke Bahng., Neulingg.—Ungarg., Ob. Weißgerberstraße gegenüb. 2, Ob. Weißgerberstr. 16, Prinz Eugen-Straße (Schwarzenbergpalais), Rabeng. 10, Radetzkyplatz, Rasumofskyg. 9—11, Rasumofskyg. 25, Reisnerstr. 10, Rennweg 31—33, Rennweg 46, Rennweg 87, Rennweg Ecke Fasang., Rennweg—Landstr. Hauptstr., Rochusg. 2, Rochuskirche, Schrottg. 2, Traung. 2, Ungarg. 26—28, Unt. Viaduktg. gegenüb. 31, Unt. Weißgerberlände 20, Viehmarktg.—Schlachthausg., Vord. Zollamtsstr. 3 (Hauptzollamt), Vord. Zollamtsstr. beim Stadtpark, Wasserg. 38, Weißgerberlände 62. — Verschiedene Aufstellungsorte: Akademie f. Musik u. darst. Kunst, Lothringerstr. 18, Hauptzollamtsgebäude, Jugendgericht, Rüdeng. 7, Magistr. Bezirksamt, Karl Borromäuspl. 3, Marokkanerg. 4 (Polizeikaserne (2 Sprechstellen), Pauluspl. gegenüb. 9, Rennweg-Kaserne (Südhoftrakt), Rudolfstiftung, Boerhaveg., Saschapalast, Ungarg. 60, Schwalbeng. 12 (Hof der Persil-A. G.), St. Marx (Vorraum z. Rinderbörse), St. Marx (Schweinemarkt, im Börsengebäude), Städt. Volksbad, Aposteig. 18, Wr. Eislaufverein, Am Heumarkt 2 (2 Sprechstellen).

IV. Bezirk: Durchhäuser u. Häuser: Favoritenstr. 64, Rainerg. 32, Weyringerg. 39. — Post- u. Telegraphenämter: Rechte Wienzeile 3, Taubstummeng. 7. — Straßen u. Plätze: Alois Drasche-Park, Blechturmg.—Wied. Hauptstraße. — Straßenbahnhaltestellen: Favoritenstr. gegenüb. 4, Ecke Gußhausstr., Favoritenstr. 38, Favoritenstr. 48, Favoritenstr. 62, Favoritenstr.—Mayerhofg., Grüng. Ecke Kettenbrückeng. 14, Gußhausstr. 19, Karlspl., Evangel. Schule, gegenüb. 14, Karolinenpl., Kleine Neug. 2, Kühnpl., Linke Wienzeile, Rudolfsbrücke gegenüb. 40, Lothringerstraße 10, Margaretenstr. 24, Margaretenstr. 42, Mozartg. Ecke Favoritenstr., Naschmarkt gegenüber Linke Wienzeile 28, Naschmarkt gegenüb. Rechte Wienzeile 1, Neumanng. bei Johann Strauß-Theater, Paniglg.—Karlsg. Phorusplatz bei der Markthalle, Preßg. 33, Prinz Eugen-Straße 58, Rainerg. 13—15, Schleifmühlg.—Naschmarkt, Schwarzenbergpalais—Prinz Eugen-Str., Starhembergg. 13, Südtirolerplatz (2 Sprechstellen), Weyringerg. 27a, Wied. Gürtel gegenüb. 20, Wied. Gürtel 70 (Frauen-Erwerb-Verein), Wiedner Gürtel—Mommseng., Wiedner Hauptstr. 10, Wied. Hauptstr. 17, Wied. Hauptstr. 23, Wied. Hauptstraße 33, Wied. Hauptstr.—Mayerhofg., Wied. Hauptstraße—Resselpark, Wied. Hauptstr.—Schönburgstr., Wied. Gürtel—Prinz Eugen-Straße. — Verschied. Aufstellungsorte: Magistr. Bezirksamt, Schäfferg. 3, Technische Hochschule, Theater Scala, Favoritenstr. 8, Wied. Krankenhaus.

V. Bezirk: Durchhäuser u. Häuser: Margaretenhof, Reumannhof. — Post- u. Telegraphenämter: Hundsturmplatz 7, Rüdigerg. 2. — Stadtbahnhöfe: Kettenbrücke, Margaretengürtel, Pilgrambrücke. — Straßen und Plätze. Am Hundsturm gegenüb. 11, Arbeiterg.—Margaretengürt., Bacherpl. 8, Bacherpl. 14, Einsiedlerg. gegenüb. 26, Ecke Siebenbrunneng., Einsiedlerpl. gegenüb. 14 beim Park, Kettenbrückeng. 1, Klieberg.—Margaretengürtel, Magdalenenbrücke, Margaretengürtel 60, Margaretengürtel 82, Margaretengürtel 98, Margaretengürtel—Schönbrunnerstr., Margaretenpl., Margaretenstr. 106, Margaretenstr. gegenüb. 162, Matzleinsdorferpl., Nevillebrücke, Phoruspl. gegenüber 1, Ramperstorfferg. 65, Rechte Wienzeile 87, Rechte Wienzeile gegenüb. 87, Reinprechtsdorferstr.—Stadtbahnbrücke, Reinprechtsdorferstr. 51, Schönbrunnerstr. 7, Schönbrunnerstr. 31 (Rettungsinsel), Schönbrunnerstr. gegenüber 31, Siebenbrunnenfeldg. 16, Siebenbrunnenfeldg. gegenüber 16, Siebenbrunnenfeldg. 13, Ecke Fendig., Siebenbrunnenpl. 7, Spengerg. 54, Straußeng. 21, Stöberg. 13—15, Stolbergg. 38, Ecke Wimmerg., Stolbergg. 46, Ecke Reinprechtsdorferstr., Wied. Hauptstr.—Klieberg., Wied. Hauptstraße 96, Wied. Hauptstr. 131, Zentapl. gegenüb. 1 bei der Parkanlage. — Straßenbahnhaltestellen: Matzleinsdorfer Platz — Verschied. Aufstellungsorte: Arbeiterg. 45 (Garage), Bezirksgericht Margareten, Mittersteig 25.

VI. Bezirk: Durchhäuser u. Häuser: Mariahilferstr. 101, Mollardg. 85 (Werkstättenhof), Stumperg. 19. — Post- u. Telegraphenämter: Gumpendorfer Str. 70, Mittelg. 2. — Stadtbahnhöfe: Gumpendorfer Str. — Straßen u. Plätze: Barnabiteng. (Mariahilfer Kirche), Capistrang. 1, Damböckg. bei der Markthalle, Eszterházyg. 37, Fillgraderstiege, Getreidemarkt 1 gegenüb. Sezession, Getreidemarkt Ecke Gumpendorfer Str., Grabnerg.—Gumpendorfer Str., Gumpendorfer Str. 76, Gumpendorfer Str.—Dreihufeiseng., Gumpendorfer Str.—Gfrornerg., Gumpendorfer Str. b. d. Kirche; Gumpendorfer Str.—Morizg., Gumpendorfer Str. Ecke Worellg., Hofmühlg.—Mollardg., Linke Wienzeile gegenüber 56, Laimgrubeng.—Gumpendorfer Str., Magdalenenstr. gegenüb. 15, Mariahilfer Str. 2, Mariahilfer Gürtel 20, Mariahilfer Str. 77, Mariahilfer Str. 121, Mariahilfer Str.—Webg., Mitteig. 9, Mollardg. 35, Mollardg. 38, Raimundtheater, Schmalzhofg. 5, Schmalzhofg. 30, Stadtbahnbogen Gumpendorfer Str., Stadtbahnuberbrückung vor Fünfhauser Kirche, Theobaldg.—Windmühlg., Wallg. 11, Windmühlg.—Barnabiteng. — Straßenbahnhaltestellen: Mariahilfer Str. gegenüb. Millerg. — Verschied. Aufstellungsorte: Apollotheater, Gumpendorfer Str. 63, Gumpendorfer Str. 59 (Eszterházybad), Mariahilfer Str. 85—87 (Speisehaus Wök), Städt. Volksbad, Eszterházyg. 2, Theater a. d. Wien.

VII. Bezirk: Durchhäuser u. Häuser: Adlerhof, Siebensterng. 46, Apollog. 19, Ecke Kaiserstr., Burgg. 51, Deutsches Volkstheater, Mariahilfer Str. 76, Neubaug. 45, Neubaug 70, Neustiftg. 20. — Post- u. Telegraphenämter: Bernardg. 12, Mondscheing. 15—17 (2 Sprechstellen), Westbahnstr. 56—58, Zieglerg. 8. — Stadtbahnhöfe: Burgg. — Straßen u. Plätze: Apollog. 19, Burgg. 16, Burgg. 76 (Markthalle), Burgg.—Museumstr., Enzingerg. 2, Kaiserstraße—Stollg., Kandlg. 16, Ecke Schottenfeldg., Kandlg. 35, Kellermanng.—Lerchenfelder Str., Lerchenfelder Gürtel 18, Ecke Neustiftg., Lerchenfelder Str. 61, Lerchenfelder Str.—Schottenfeldg., Lindeng. 43, Mariahilfer Str. 88, Mariahilfer Str. 120, Mariahilfer Str.—Hofstallstr., Mondscheing.—Siebensterng., Neubaugürtel gegenüb. 30 b. d. Großschlächterei, Neubaugürtel gegenüb. 1, Neubaugürtel gegenüb. 2, Neubaugürtel gegenüb. 36—38 bei Gartenanlage, Neubaugürtel gegenüb. 44, Neubaugürtel—Mariahilfer Str., Neustiftg. gegenüb. 28, b. d. Rasenanlage, Neustiftg. 65, Neustiftg. 91, Neustiftg. 133, Neustiftg.—Museumstr. bei Weghuberpark, St. Ulrichs-Pl., Schottenfeldgasse 18, Schottenfeldg. 31, Schottenfeldg. 70, Schottenfeldg 85, Ecke Neustiftg., Seideng. 33, Stiftg. 2, Ecke Mariahilfer Str., Siftg.—Siebensterng., Weghuberpark—Lerchenfelder Str. u. Museumstr., Westbahnstr. bei Kirche, Westbahnstr. 52, Westbahnstr. 56—58, Wimbergerg. 16, Zieglerg. an der Feuermauer d. Hauses 55—57, Zieglerg. 21 (Schule), Zieglerg. gegenüb. 98. — Verschied. Aufstellungsorte: Automatenbüfett Brody, Mariahilfer Str. 124, Automatenbüfett Klopper & Co., Mariahilfer Str. 64, Automatenbüfett Ungar, Mariahilfer Str. 106, Kaufhaus Falnbigl & Co., Mariahilfer Str. 52, Magistr. Bezirksamt Hermanng. 24—28, Mariahilfer Str. 22 (Stiftkaserne, im Hof), Warenhaus Gerngroß (5 Sprechstellen), Warenhaus Stafa, Mariahilfer Str. 120 (Mezzanin), Warenhaus Stafa, Mariahilfer Str. 120 (Stiegenhaus).

VIII. Bezirk. Post- u. Telegraphenämter: Bennopl., Maria Treug. 6. — Stadtbahnhöfe: Josefstädter Straße. — Straßen u. Plätze: Albertpl., Alser Str. 23, Alser Str. 47, Auersperstr. 17, Bennopl. bei Florianig. 64, Blindeng. 34, Ecke Josefstädter Str., Florianig.—Landesgerichtsstr., Florianig. 17, Haspingerg. gegenüb. 3, Hernalser Gürtel gegenüb. 2, Hernalser Gürtel—Schellhammerg., Josefsg. 11, Josefstädter Str. 26—28, Josefstädter Str. 55, Josefstädter Str.—Albertg., Landesgerichtsstr. 3—5, Landesgerichtsstr. Ecke Alser Str., Langeg. 1, Laudong. 13, Lerchenfelder Str 164, Ledererg.—Florianig., Pfeilg. 46, Ecke Blindeng., Schönborng. 20, Skodag. (Rettungsinsel), Stadtbahnbogen Alser Str.—Ottakringer Str., Stadtbahnbogen Josefstädter Str., Stadtbahnbogen Lerchenfelder Str., Strozzig. 44, Zeltgasse 6—8. — Straßenbahnhaltestellen: Alser Str.—Kochg. — Versch. Aufstellungsorte: Automatenbüfett Hahn & Co., Lerchenfelder Str. 160, Handelsakademie, Hamerlingpl. 5—6, Landesgerichtsgebäude, Landesgerichtsstr. 11 (Hausflur u. I. St.), Österr. Kriegsopferverband, Friedrich Schmidtpl. 5 (Kassenraum, 3 Sprechstellen), Stadttheater, Skodag 20, Gewerbegericht, Schlesingerpl. 2.

IX. Bezirk: Bundes-Bahnhöfe: Franz Josefs-Bahnhof, Abfahrtseite (Doppelsprechstelle), Franz Josefs-Bahnhof, Ankunftseite, Franz Josefs-Bahnhof, Kopfgebäude. — Durchhäuser u. Häuser: Alser Str. 12 (Mariannenq. 7), Porzellang. 7b, Schwarzspanierstr. 15 (Schwarzspanierhof). — Post- u. Telegraphenämter: Ayrenhoffg. 4, Garnisong. 7, Porzellang. 18, Roßauerlände 7—9, Zimmermanng. 6. — Stadtbahnhöfe: Alser Str., Friedensbrücke (Halle und Perron), Nußdorfer Str., Roßauerlände, Währinger Str. — Straßen u. Plätze: Althanpl., Althanstr. 35, Bauernfeldplatz, Bergg. 11, Bergg. 27 (Rettungsinsel), Bergg. gegenüber 35, Boltzmanng.—Strudelhofg., Fechterg. 1, Dollfußplatz—Universitätsstr., Fuchsthallerg. Ecke Nußdorfer Str., Glaserg. 12, Koling. 15—17, Koling.—Währinger Str., Lazarettg.—Pelikang., Liechtensteinstr.—Boltzmanng., Liechtensteinstr. 112, Lustkandlg., Ecke Fuchsthallerg. beim Neuen Wr Schauspielhaus, Maria Theresien-Str.—Roßauerlände, Maria Theresien-Str. gegenüb. 18, Markthalle Nußdorfer

Str., Müllnerg. 29, Nordbergstr. 2, Nußdorfer Str. 3—5, Nußdorfer Str. 28, Nußdorfer Str. 68, Porzellang. 33, Rummelhardtg. 2, Schlickplatz, Schubertg.—Lustkandlg., Schwarzspaniertr.—Währinger Str., Seeg. 8, Seeg. 15—17, Servitenkirche, Sobieskipl., Spitalg.—Senseng., Spitalg. gegenüber Severing., Spittelauerlände—Gussenbauerg., Stadtbahnbogen 87 bei Kinderspitalg., Stadtbahnbogen, Sechsschimmelg., Stadtbahndurchgang, Pulverturmg., Thuryg. 5, Van Swieten-G.—Garnisong., Wagnerg. 5, Währinger Gürtel gegenüber 132, Währinger Gürtel 170, Währinger Str 28, Währinger Str.—Boltzmanng. beim Physikal. Institut, Währinger Str., Ecke Spitalg., Währinger Str.—Türkenstraße, Währinger Str.—Viadukt, Wasag. Ecke Harmoniег., Zimmermannpl. 1. — Straßenbahnhaltestellen: Alserbachstr. gegenüber 2 (Rettungsinsel), Friedensbrücke, Heiligenstädter Str. 2. — Verschied. Aufstellungsorte: Allgem. Krankenhaus, neben Milchtrinkhalle, Allgem. Krankenhaus, Klinik Piskacek, Allgem. Krankenhaus, Klinik Hayek, Allgem. Krankenhaus, Klinik Peham, Automatenbüfett Kolosseum, Nußdorfer Str. 4, Brünnlbad, Borschkeg. 4 (Schwimmhalle), Nationalbank (Hochpart. u. Mezzanin), Neues Wr. Schauspielhaus, Währinger Str. 78, Pelikang. 15 (Childs-Spital), Roßauerkaserne, Türkenstr. 22a, Wasserleitungs-Sportplatz, Zahnärztl. Univers.-Institut, Währinger Str. 25a (Parterre beim Partier).

X. Bezirk. Bundes-Bahnhöfe: Frachtenbahnhof Matzleinsdorf (2 Sprechstellen), Ostbahnhof, Abfahrtseite (2 Sprechstellen), Ostbahnhof, Abfartseite (Bahnsteig), Ostbahnhof, Ankunftseite, Ostbahnhof, Magazin (Kassengebäude), Südbahnhof, Abfahrtseite (3 Sprechstellen), Südbahnhof, Ankunftseite (2 Sprechstellen), Südbahnhof, Bahnsteig 1, Südbahnhof Matzleinsdorf, Magazin. — Durchhäuser u. Häuser: Neilreichg. 105, Quarinhof, Quarinplatz 10—12. — Post- u. Telegraphenämter: Columbusgasse 58, Puchsbaumg. 31. — Straßen u. Plätze: Antonsplatz gegenüb. 27, Arthaberpl. gegenüb. 17, Bürgerg. 17—19, Columbuspl., Dampfg. gegenüb. 35—37, Erlachpl., Favoritenstr.—Hintere Südbahnstr., Favoritenstr. 149, Favoritenstr. 220, Gellertpl., Gudrunstr. gegenüb. 123, Herzg. 86—90, Ecke Trostst., Kundratstr. 3, Landgutg. 43, Laubeplatz gegenüb. 7, Laxenburger Str. 6, Laxenburger Str. 30, Laxenburger Str. 90, Quellenpl., Quellenstr. 43, Ecke Absbergg., Quellenstr. 64, Quellenstr. 79, Quellenstr. 219, Quellenstr.—Van der Nüll-G., Siccardsburgg. 16, Triester Str. Ecke Gudrunstr. bei Wartehalle, Triester Str. gegenüber 83, Triester Str. gegenüber Troststr., Triester Str. Ecke Kundratstr., Wielandpl. gegenüber 6. — Straßenbahnhaltestellen: Keplerpl., Reumannpl. — Amalienbad, Reumannpl. (Parterre), Automatenbüfett Favoriten, Viktor Adler-Pl. 13, Franz Ferdinand-Kaserne, Nothnagel-Pl. 1, Sanatorium „Lucina" Knöllg. 20—24, Siedlung Laa a. Berg, Franz Josef-Spital, Kundratstr. 3.

XI. Bezirk. Post- u. Telegraphenamt: Hauffg. 4. — Straßen u. Plätze: Enkpl., Geiselbergstr. 1, Geiselbergstr. 41, Geiselbergstr. 64 Ecke Lorystr., Grillg. 2, Kaiser-Ebersdorfer Str. gegenüb. 308, Kopalg. 51, Ecke Simoningplatz, Krauseg. 23, Simm. Hauptstr. 10, Simm. Hauptstr. 40, Simm. Hauptstr. 56, Simm. Hauptstr. 108c, Simm. Hauptstr. gegenüb. 161, bei Rasenanlage, Simm. Hauptstraße gegenüb. 194. — Verschiedene Aufstellungsorte: Kaserne Kaiser-Ebersdorf (Stabsgebäude), Zentralfriedhof I. u. II. Tor.

XII. Bezirk. Bundes-Bahnhöfe: Meidling Südbahnhof, Bahnsteig 1, Meidling Südbahnhof, Bahnsteig 3, Meidling Südbahnhof, Halle. — Post- u. Telegraphenämter: Arndtstraße 83, Schönbrunner Str. 252—254. — Stadtbahnhöfe: Meidling-Hauptstr. — Straßen u. Plätze: Aichholzg. Ecke Tivolig., Am Fuchsenfeld 1, Arndtstr.—Mandlg., Aßmayergasse 23, Breitenfurter Str.—Altmannsdorfer Str., Breitenfurter Str. 185, Flurschützstr. 23, Gaudenzdorfer Gürtel Ecke Dunklerg. (Kinderfreibad), Gaudenzdorfer Gürtel Ecke Schönbrunner Str., Gaudenzdorfer Gürtel gegenüb. 15, Hetzendorfer Str. 136, Hetzendorfer Str. 157, Hetzendorfer Str.—Breitenfurter Str., Hetzendorfer Str.—Schönbrunner Allee, Hohenbergstr. 3, Hohenbergstr. bei Gartenstadt „Am Tivoli" Hohenbergstr. gegenüb. Straßenbahnhof, Hufelandgasse—Ruckerg., Koppreiterg. 7, Längenfeldg. 1, Lobkowitzbrücke, Meidl. Hauptstr. 5, Meidl. Hauptstr. 15, Meidl. Hauptstr. 33, Meidl. Hauptstr. 63, Meidl. Hauptstr. 77, Migazzipl. gegenüb. 5, Neuwallg. gegenüb. 27, Niederhofstraße (Markt), Oswaldg. Ecke Sonnerg., Pohlg.—Ruckergasse, Ratschkyg. 47, Rauchg. Ecke Vierthalerg., Rosenhügelstr. gegenüb. 68, Rotdornallee 2—4, Schedifkapl. bei Philadelphiabrücke, Schönbrunner Str. Ecke Grünbergg., Schönbrunner Str.—Kobingerg., Schönbrunner Str. bei Storchensteg, Schönbrunner Str. bei 240, Schönbrunner Str. zwischen 158 u. 162, Spittelbreiteng. 44—46, Steinbauerg.—Wolfgangg., Tivolig. 5, Wienerbergstr. 20, Wienerbergstr. 69, Wilhelmstr. Ecke Eichenstr., Wilhelmstr. 1a Ecke Aßmayerg., Wilhelmstr. 32, Wolfgangg. 1, Wolfganggasse 48 Ecke Flurschützstr. — Verschied. Aufstellungsorte: Meidlinger Kaserne, Ruckerg. 62, Schönbrunn, Meidl. Tor, Städt. Theresienbad, Hufelandg. 3.

XIII. Bezirk. Bundes-Bahnhöfe: Hütteldorf-Hacking, Vorortelinie Breitensee. — Durchhäuser und Häuser: Speisinger Str. 96. — Post- u. Telegraphenämter: Schönbrunn, Stöcklgebäude. — Stadtbahnhöfe: Braunschweiggasse, Hütteldorf-Hacking, Hütteldorf, Bahnsteig, Unter-St. Veit. — Straßen u. Plätze: Akkonpl.—Poschg (Rettungsinsel), Auhofstr.—Diabellig., Auhofstr.—Schloßbergstr., Auhofstr. 38, Ecke Steckhoveng., Breitenseer Str. 31, Breitenseer Str. 110 Ecke Burgersteing., Cervantesg.—Hickelg., Cumberlandstr. 12, Diesterwegg. bei Penzinger Bahnhof, Faistauerg. Ecke Zewyg., Fasangarteng. 85 (Militärinvalidenhaus), Feldkellerg. gegenüb. 8, Flötzersteig 115, Glorietteg. 11, Hadikg.—Schloßallee, Hadikg. 140 Ecke Leeg., Hietz. Brücke Ecke Hadikg., Hietz. Brücke beim Stadtbahnhof Hietzing, Hietz. Hauptstr. gegenüber 88, Hietz. Hauptstr. 118, Hietz. Hauptstraße 132, Hietz. Hauptstr. 166, Hietz. Hauptstr.—Kopfg., Hietz. Hauptstr. Ecke Neue Weltg., Hietz. Hauptstr. vor Parkhotel Schönbrunn, Hietz. Kai beim Stadtbahnhof Ober-St. Veit, Hollerg 15 Ecke Sechshauser Str., Hollerg. 39, Hütteldergstr Ecke Stephan Schickl-Weg, Hütteldorfer Str. gegenüber 83, Hütteldorfer Str. 90, Hütteldorfer Str. 126, Hütteldorfer Str. 142, Hütteldorfer Str. 188, Hütteldorfer Str. 233, Hütteldorfer Str.—Breitenseer Str., Hütteldorfer Str.—Heinrich Collin-Str., Hütteldorfer Str.—Huglg., Hütteldorfer Str.—Waidhausenstr., Hütteldorfer Str. 233, In der Hagenau 5, Keißlerg. Ecke Brudermanng., Lainzer Str. 118, Lainzer Str. 138—140, Lainzer Str.—Glorietteg., Leeg. 12, Linke Wienzeile — Maria Theresien-Brücke, Linzer Str. 40, Linzer Str. 74, Linzer Str. 100, Linzer Str. 128, Linzer Str. 257, Linzer Str. 381a, Linzer Str. 424—426, Linzer Str.—Hochsatzeng., Linzer Str.—Zehetnerg., Mariahilfer Str. 194, Märzstr. gegenüb. 132, Märzstr. 149, Maxingstr. 76, Penzinger Str. 70—72, Penzinger Str. 94, Penzinger Str. 109, Riedelg. Ecke Speisinger Str., Rupertg. 18, Schweizertalstr. gegenüb. 30, Speisinger Str. 60—Hermesgasse, St. Veitg.—Auhofstr., Trauttmansdorffg. gegenüb. Fasholdg., Wolkersbergeng. 20. — Verschied. Aufstellungsorte: Bezirksgericht Hietzing, Trauttmansdorffg. 18, Breitenseer Kaserne, Breitenseer Str. 61, Deutschordensstr. 14 (Straßenbahner-Sportplatz), Heinrich Collin-Str. (Hauptgebäude des Rainerspitals), Lainzer Krankenhaus (Direktionsgebäude), Lainzer Versorgungshaus, Landesanstalten Am Steinhof, Pflegeanstalt, Schönbrunn beim Haupttor, Schönbrunn beim Hietzinger Tor, Schönbrunn beim Meidlinger Tor, Schönbrunn, Tiergarten, vor der Restauration, Tennis- u. Eislaufplätze, Reichg. 21, Wiener Arbeiter-Tennis- u. Eislaufverein, Meytensg.—Goldmarkpl.

XIV. Bezirk: Post- und Telegraphenamt: Mariahilfer Str. 194. — Straßen u. Plätze: Felberstr. 46, Felberstr. gegenüber 73, Goldschlagstr. 103, Hütteldorfer Str. 49, Ecke Benedikt Schellinger-G., Kardinal Rauscher-Pl. Ecke Huglgasse (Elisabethspital), Mariahilfer Str. 194 — Lehnerg., Mariahilfer Str. 225, Märzstr.—Schweglerstr., Märzstr. 86, Meiselstr. vor Pfarrgebäude, Reindorfg.—Mariahilfer Str., Rudolfsheimer Markt, Schwenderg. gegenüb. 43, Schwendergasse 19, Sechshauser Str. gegenüb. 50, Sechshauser Str. 74, Sparkassepl. 4, Ullmannstr. 26—Sechshauser Str., Ullmannstr. Ecke Kellingg.

XV. Bezirk. Bundes-Bahnhöfe: Westbahnhof Abfahrtseite (3 Sprechst.), Westbahnhof Ankunftseite, Westbahnhof Magazin, Westbahnhof Frachtenaufgabe (2 Sprechstellen). — Post- u. Telegraphenamt: Loeschenkohlg. 23—25. — Stadtbahnhof: Mariahilfer Str.—Westbahnhof. — Straßen u. Plätze: Alliog. 24, Being. 12 Ecke Goldschlagstr., Clementineng. 16, Felberstr.—Hackeng., Fünfhausg. 14, Gasg. Ecke Fuchsg., Hackeng. 25, Henriettenplatz Ecke Geibelg., Johnstr. 58, Karl Reithoffer-Platz, Kriemhildplatz, Mareschpl. gegenüb. 1, Maria vom Siege gegenüb. 4, Mariahilfer Str.—Gürtel, Mariahilfer Str.—Clementineng., Markgraf-Rüdiger-G. 2, Markgraf-Rüdiger-G. 26, Rosinag. 4, Schweglerstr. Ecke Guntherstr., Sorbaitgasse gegenüb. 6, Sperrg. Ecke Viktoriag. — Straßenbahnhaltestelle: Märzstr.—Neubaugürtel. — Verschied. Aufstellungsorte: Magistr. Bezirksamt, Gasg. 8—10, Neubaugürtel gegenüb. 23.

XVI. Bezirk. Post- u. Telegraphenämter: Maulpertschpl. 5, Thaliastr. 133. — Straßen u. Plätze: Brestelg. 13, Brüßlg. 51, Degeng. 47, Enenkelstr. 35—Ottakringer Str., Feßtg.—Thaliastr., Friedmanng. 16, Gablenzg. 62, Gablenzgasse 106, Grundsteing. 65 bei Rasenanlage, Haberlg. 50, Hasnerstr. 2—Lerchenfelder Gürtel, Hasnerstr. 93, Herbststraße 19, Herbststr. 50, Herbststr. 101, Hofferpl.—Thaliastraße, Joh. Nepom. Berger-Pl., Parkanlage, Kernstockpl.,

Kirchstetterng.—Neulerchenfelder Str., Koppstr. 37 Ecke Haberlg., Koppstr. 68, Lerchenfelder Gürtel gegenüber 59, Liebhartstalstr. 1, Ludo Hartmann-Pl. 7, Maulpertschpl. 3, Neulerchenfelder Str. beim Jubiläumsbrunnen gegenüb. 85, Neulerchenfelder Str. 11, Neumayerg. 1, Ottakringer Str. 43, Ottakringer Str. 91, Ottakringer Str.—Sandleiteng., Possingerg. 63, Rankg. 16, Redtenbacherg. 1 Ecke Ottakringer Str. 176, Richard Wagner-Pl., Römerg. 51 Ecke Effingerg., Sandleiteng. 43—Nietzschepl., Schuhmeierplatz gegenüb. 13, Seeböckg. 18, Stillfriedpl. gegenüb. 9, Stöberplatz gegenüb. 3, Thaliastr. 24 Ecke Brunneng., Thaliastraße 158, Wattg. 27, Wattg. 49, Wernhardtstr. 1, Wilhelminenstr. 40, Wilhelminenstr. 72, Wilhelminenstr. 89, Wilhelminenstr. 143, Wurlitzerg. 13, Yppenpl. — Straßenbahnhaltestellen: Endstat. Linie 46, Joachimsthalerplatz, Johann Nep. Berger-Platz. — Verschied. Aufstellungsorte: Automatenbüfett Weltspiegel, Lerchenfelder Gürtel 55, Radetzky-Kaserne, Gablenzg. 62, Städt. Bad, Kongreßpl., Städt. Ottakringerbad, Steinhofstr., Thaliabad, Friedrich Kaiser-G. 11, Wilhelminenspital bei Obj. 20, Montleartstr. 37.

XVII. Bezirk: Post- u. Telegraphenämter: Dornbacher Str. 96, Hernalser Hauptstr. 124. — Straßen u. Plätze: Diepoldpl., Dornbacher Str. 33, Dornbacher Str. 82, Dornerpl., Elterleinpl. 5, Güpferlingstr. 7, Hern. Hauptstr. 22, Hern. Hauptstr. 56, Hern. Hauptstr. 87, Hern. Hauptstraße 131, Hern. Hauptstr. 160, Hern. Hauptstr. 182, Hern. Hauptstr. 205, Hern. Hauptstr. 221, Hern. Gürtel, Stadtbahnbogen, Hormayrg.—Rötzerg., Jörgerstr. 32, Kalvarienbergg. 41, Kalvarienbergg. 63, Klemens Hofbauer-Pl., Lidlg. 1, Lorenz Beyer-Pl., Neuwaldegger Str. 45, Ottakringer Str. 40—Helblingg., Parhamerpl. gegenüb. 17, Rupertuspl.—Dornbacherstr., Wattg. 27 Ecke Wilhelminenstraße, Wattg. gegenüb. 86. — Straßenbahnhaltestellen: Neuwaldegg, Endstation. — Verschied. Aufstellungsorte: Bundeserziehungsanstalt für Mädchen, Kalvarienbergg. 28, Jörgerbad, Jörgerstr. 42 (Parterre), Kunsteisbahn Engelmann, Jörgerstr. 26, Magistr. Bezirksamt, Elterleinpl. 14.

XVIII. Bezirk. Post- u. Telegraphenämter: Gymnasiumstraße 26 Schulg. 34, Schulg. 43. — Straßen u. Plätze: Alsegger Str.—Bastieng., Aumannpl. 2, Blumeng. 28, Cottageg. 17, Czartoryskig. Ecke Schöffelg., Dittesg. 10, Gentzgasse 18—20, Gentzg.—Weimarer Str., Gentzg. 123, Gersthof, Stadtbahnbogen der Vorortelinie, Gersthofer Str. 96, Gersthofer Str. 166, Glanzingg.—Starkfriedg., Gymnasiumstraße 33, Gymnasiumstr.—Colloredog., Hameaustr. 16, Hasenauerstr. 2, Herbeckstr. 31, Herbeckstr.—Erndtg., Hochschulstr. 32, Joh. Nepom. Vogl-Pl., Kreuzg.—Paulinengasse Kutschkerg. 35, Lazaristeng.—Gentzg. b. Greisenasyl, Martinsstr. 21, Martinsstr. 100 (Mag. Bez.-Amt), Michelbeuern beim Stadtbahnhof, Pötzleinsdorfer Str. 106, Sillerg. 46, Siedl. Sommerhaide, Schopenhauerpark-Vinzenzg., Schopenhauerstr. 33, Staudg. gegenüb. 3—5 Ecke Schopenhauerstr., Staudg. 80a, Türkenschanzpark, Türkenschanzplatz, Währinger Gürtel—Jörgerstr., Währinger Str. gegenüb. 146, Währinger Str. 188, Wallrißstr.—Scheibenbergg. — Straßenbahnhaltestellen: Pötzleinsdorf, Endstation. — Verschied. Aufstellungsorte: Hochschule f. Bodenkultur (Aula), Hochschulstr. 17, Michaelerbad, Michaelerstr. 12, Reichsanstalt f. Mütter- u. Säuglingsfürsorge, Glanzingg. 37, Spital d. israel. Kultusgemeinde, Währinger Gürtel 97.

XIX. Bezirk: Bundes-Bahnhöfe: Heiligenstadt. — Post- u. Telegraphenämter: Armbrusterg. 7, Heiligenstädter Str. 185. — Stadtbahnhöfe: Heiligenstadt Bahnsteig. — Straßen u. Plätze: Billrothstr. 36, Billrothstr. 58, Döbl. Gürtel 21 Ecke Sommerg., Döbl. Hauptstr. 3, Döbl. Hauptstr. 46, Döbl. Hauptstr. 66, Gatterburgg. vor Sparkassengebäude, Glatzg. 9, Grinzinger Str. 93 Ecke Heiligenstädter Str., Gymnasiumstr. — Billrothstr., Hasenauerstr. 50, Heiligenstädter Str. 67, Heiligenstädter Str. 81—83, Heiligenstädter Str. 82, Heiligenstädter Str. 84—86, Heiligenstädter Str. 101, Heiligenstädter Str. 129, Heiligenstädter Str. 179, Heiligenstädter Str. gegenüb. 179, Heiligenstädter Str. 287 (Kahlenbergerdorf), Himmelstr. 4, Hohe Warte 6, Hohe Warte 44 Ecke Silberg., Krottenbachstr. gegenüb. 66, Lichtenwerder Pl., Nußdorfer Pl., Obkircherg. 16, Philippovichgasse 14, Pyrkerg. 39, Saarpl. gegenüb. 10, Sieveringer Str. 2, Sieveringer Str. 36, Silberg.—Billrothstr., Würthg. 9—11, Zahnradbahnstr. 11 (Schätzg.), — Straßenbahnhaltestellen: Billrothstr. Ecke Gymnasiumstr., Grinzing Endstation, Hohe Warte, Sievering, Endstation, Nußdorfer Pl. — Verschied. Aufstellungsorte: Sascha-Filmatelier, Sieveringer Str. 135, Sportplatz Hohe Warte, Eduard Pötzl-G., Städt Bad Krapfenwaldg., Städt. Bad Hohe Warte 8 (Zeitanschluß), Städt. Bad Kuchelau, Kuchelauer Hafen 1.

XX. Bezirk. Bundes-Bahnhöfe: Nordwestbahnhof Abfahrtseite, Nordwestbahnhof außen vor dem Gebäude, Nordwestbahnhof Magazin. — Post- u. Telegraphenamt: Ospelg 29, Treustr. 22. — Straßen u. Plätze: Allerheiligenplatz 9, Allerheiligenpl. gegenüb. 19, Brigittapl. 23, Brigittenauerlände gegenüb. 38 (Friedensbrücke), Donaueschingenstr. 23, Dresdner Str. 81—83, Pater Abel-Pl. 1, Gaußpl. (Parkanlage), Hannoverg.—Gerhardusg., Hannovergasse 1, Hellwagstr. 11, Innstr.—Dresdner Str., Klosterneuburger Str. 18, Klosterneuburger Str. 70, Klosterneuburger Str. (Eisfabrik), Klosterneuburger Str.—Gerhardusgasse, Marchfeldstr. 12, Mortarapl. gegenüb. 4, Nordwestbahnstr. gegenüb. 35a, Pasettistr. Ecke Winarskystr., Rauscherstr.—Heisterg., Stromstr., Stromstr. 74, Taborstr. 98, Verläng. Leystr. 4, Vorgartenstr. 99, Wallensteinpl. 55. — Verschied. Aufstellungsorte: Tschechoslov. Donau-Dampfschiff.-A. G., Handelskai 77, WAF-Sportpl., Brigittenauerlände 236.

XXI. Bezirk. Bundes-Bahnhöfe: Floridsdorf (Nordbahn) vor der Wartehalle 3. Kl. — Post- u. Telegraphenämter: Obermayerg. — Straßen u. Plätze: An der oberen alten Donau (beim Gemeindeneubau), Bismarckpl., Brünner Str. 45—47, Brünner Str.—Pitkag. (Marktanlage), Erzherzog Karl-Str. 65—79, Floridsdorf Am Spitz, Floridsd. Hauptstraße 31, Frauenstiftg. Ecke Brünner Str., Genochpl. gegenüber 1, Jedleseer Str. gegenüb. 73, Prager Str. 61, Siedlung Juvavia An der unteren alten Donau, Stadlau gegenüb. Bahnhof Stadlau, Strebersdorfer Pl. 1, Wagramer Str. 53, Wagramer Str. 150, Wagramer Str. Ecke Steigenteschg. — Verschied. Aufstellungsorte: Arbeiter-Strandbad Arbeiterstrandbadg., Bezirksgericht Floridsdorf, Gerichtsgasse 6. Städt. Strandbad Angelibad (Zeitanschluß), Städt. Volksbad Stadlau, Genochpl. 11, Volksbad Kretzg. 5.

Inzersdorf b. Wien. Triester Straße 4.

Mauer b. Wien. Endstation der Straßenbahn, Sascha-Filmatelier Rosenhügel, Wiener Str. 84.

Schwechat. Postamt Wiener Str. 11, Dr. Dollfuß-Pl. 22, Wiener Str. 22.

Autostandplätze mit Rufstellen.

Für die telephonische Bestellung sind dem Chauffeur tarifmäßig 30 Groschen sowie die Zufahrt vom Standplatz bis zum Besteller zu bezahlen. Bestellungen für eine spätere Zeit und Anfragen an den Standplatz sind unzulässig — Nach erfolgtem Anrufe wolle mindestens eine Minute auf das Melden des Chauffeurs gewartet werden. — Anfragen und Beschwerden sind zu richten an: Auto-Ruf-Gesellschaft m. b. H., Wien, VII., Lindengasse 25, Fernsprecher B 32-5-90.

I. Bezirk: Babenbergerstr. 9, B 26-3-53; Gonzagagasse 3 Morzinplatz U 28-3-89; Universitätsstraße 11, A 24-2-48; Wollzeile (Luegerdenkmal), R 22-4-93.

II Bezirk: Obere Donaustr., Augartenbrücke, A 41-2-33; Praterstern, R 47-3-27.

III. Bezirk: Fasang., Rennweg, U 17-2-77; Neulingg. 28, U 17-3-36; Radetzkyplatz, U 17-3-85; Rochuskirche, U 1-72-13

IV. Bezirk: Schwindg. 1, U 47-0-41; Wied. Hauptstr., Joh. Strauß-Gasse, U 43-0-14.

V. Bezirk: Margaretengürtel, R 38-0-55; Margaretenplatz, B 29-1-54; Matzleinsdorferplatz, A 33-2-50.

VI. Bezirk: Kaserneng. (Gumpendorfer Str., B 29-1-33.

VII. Bezirk: Mondscheing., B 37-3-36.

VIII. Bezirk: Josefstädter Straße 1, A 24-4-73; Skodagasse (Hamerlingplatz), A 24-1-23.

IX. Bezirk: Bergg., Schlickg., A 18-200; Friedensbrücke, A 16-300; Volksoper, A 29-405.

X. Bezirk: Keplerplatz, R 12-3-21.

XI. Bezirk: Simmer. Hauptstr., Hauffg., U 17-4-29.

XII. Bezirk: Philadelphiabrücke, R 38-302; Stadtbahnstation Meidl. Hauptstr., R 33-2-48.

XIII. Bezirk: Breitenseer Str., U 32-5-79; Hietzinger Platz. R 33-2-47; Hietz. Hauptstr., Ob.-St. Veit, R 33-0-74; Lainzer Str. 139, R 33-0-79.

XV. Bezirk: Mariahilfer Gürtel, R 33-2-49.

XVI. Bezirk: Ottakringer Str. 102, A 24-0-10.

XVII. Bezirk: Dornbach, Apotheke, A 28-4-99; Elterleinplatz, A 24-3-48.

XVIII. Bezirk: Gersthof, A 28-4-98; Währinger Str., Amtshaus, A 24-4-23.

XIX. Bezirk: Döblinger Gürtel, A 14-5-34; Peter Jordan-Str., Billrothstr., B 12-200; Silberg., Hofzeile, B 11-200.

XX. Bezirk: Wallensteinplatz, A 41-1-75.

XXI. Bezirk: Am Spitz, Floridsdorf, A 60-4-66.

Erklärungen für den Leser.

Abbégasse XIII. (Seit 1930.) — Prof. Dr. Ernst A., Physiker und Direktor der Zeißwerke, später Eigentümer, wandelte den Betrieb zu Stiftungszwecken um. 1840 bis 1905. — Brailleg.—Torricellig. Stb. 10, 47, 49.

Abbégasse ist fett gedruckt und bedeutet den derzeit gültigen Namen; XIII. zeigt den Bezirk an, in dem sie liegt. (Seit 1930.) In diesem Jahre wurde die Straße benannt; Prof. Dr. Ernst A. ist der Name desjenigen, nach dem die Straße benannt ist, ferner dessen Beruf, Amt, Gewerbe, Tätigkeit u. a.; 1840—1905 gibt die Lebenszeit an (?—1803); ferner wird angegeben, von wo und bis wohin die Gasse führt und mit welchen Straßenbahnlinien sie zu erreichen ist.

Annagasse XII. U.-Meidl., seit 1894 Teichackergasse.

Annagasse, nicht fett gedruckt, bedeutet einen alten oder nur im Volksmund vorkommenden Namen; XII. U.-Meidl. (s. Abkürzungen) zeigt den Bezirk bzw. ehemal. Ort an, wo sie lag; Seit 1894 sagt, daß bis zu dieser Zeit der Name Geltung hatte; Teichackergasse ist der seit dieser Zeit geltende Name.

Alle doppelnamigen Straßen sind bei jedem Namen zu finden: Eugenstraße IV. s. Prinz Eugen-Straße.

Die mit einem * (vor dem Namen) versehenen Benennungen beziehen sich meist auf Siedlungswege und sind amtlich nicht genehmigt; z. B.:
*Goldämmerweg XXI. — Rehlacke—Entersweg. Stb. 16, 25.

Die Erklärung ist bei solchen Benennungen weggelassen.

Bei den Straßen des I. Bezirkes sind absichtlich keine Straßenbahnlinien angegeben.

Wenn bei verschiedenen alten Straßennamen die Schreibweise nicht übereinstimmt, soll das nicht als Fehler gewertet werden, sondern ist absichtlich eingefügt. Ebenso wird ph auf f übergeleitet. Fehlende Flur-, Ried-, Haufen-Berg- oder Wiesennamen sind dem bereits ausgearbeiteten Flurnamenbuch, das demnächst erscheinen wird, vorbehalten.

Ferner sind Straßennamen mit Ka, Ke, Ku meist auch bei Kha, Khe, Khu, Ta, Te, To bei Tha, The und Tho, Rai, Kai bei Rei, Kei, und Rueb, Ruepp, Oev, Boer bei Ru-b, Ru-pp, O-v, Bo-r usw. zu finden.

Abkürzungen der 34 Vorstadtnamen.

(Bezirke II—IX.)

II. Bezirk: Leopoldstadt = Leopst., Jägerzeile = Jäg. — **III. Bezirk:** Weißgerber = Weißg., Erdberg = Erdb., Landstraße = Landstr. — **IV. Bezirk:** Alt-Wieden = Wied., Schaumburgergrund = Schaumb. — **V. Bezirk:** Hungelbrunn = Hung., Laurenzergrund = Laur., Matzleinsdorf = Matzl., Nikolsdorf = Nik. Margareten = Marg., Reinprechtsdorf = Reinpr., Hundsturm = Hundst. — **VI. Bezirk:** Gumpendorf = Gump., Magdalenengrund = Magd., Windmühle und Obere W. = Windm., Laimgrube = Laimgr. — **VII. Bezirk:** Mariahilf = Mar., Spittelberg = Spitt., St. Ulrich = St. Ulr., Neubau = Neub., Schottenfeld = Schott. — **VIII. Bezirk:** Alt-Lerchenfeld = A.-Lerch., Josefstadt = Jos., Strozzigrund = Strozz., Alsergrund = Als., Breitenfeld = Breit. — **IX Bezirk:** Michelbeuerngrund = Mich., Himmelpfortgrund = Himm., Thury und Ob.-Th. = Thury, Liechtental = Liecht., Althangrund = Alth., Roßau = Roß.

Abkürzungen der Vorortenamen.

(Bezirke X—XXI.)

X. Bezirk: Favoriten (Neue Wieden) = Fav., Inzersdorf = Inz., Ober-Laa = O.-Laa., Unter-Laa = U.-Laa. — **XI. Bezirk:** Simmering = Simm., Kaiser-Ebersdorf = K.-Eb., Kledering = Kled., Schwechat = Schwech. — **XII. Bezirk:** Ober-Meidling = O.-Meidl., Unter-Meidling = U.-Meidl., Altmannsdorf = Altm., Hetzendorf = Hetz., Gaudenzdorf = Gaud., Neu-Margareten = N. Marg. — **XIII. Bezirk:** Hietzing = Hietz., Penzing = Penz., Breitensee = Breit., Baumgarten = Baumg., Hütteldorf = Hütt., Hacking = Hack., Ober-St. Veit = O.-St. V., Unter-St. Veit = U.-St.V., Speising = Speis., Lainz = Lainz, Schönbrunn = Schönbr., Mauer = Mauer, Hadersdorf = Had., Auhof = Auh. — **XIV. Bezirk:** Rudolfsheim = Rud., Sechshaus = Sechsh., Reindorf = Reind., Rustendorf = Rust., Braunhirschengrund = Braunh. — **XV. Bezirk:** Fünfhaus = Fünfh. — **XVI. Bezirk:** Ottakring = Ott., Neulerchenfeld = Neul. — **XVII. Bezirk:** Hernals = Hern., Dornbach = Dornb., Neuwaldegg = Neuw. — **XVIII. Bezirk:** Währing = Währ., Weinhaus = Weinh., Gersthof = Gersth., Pötzleinsdorf = Pötzl., Neustift a. W. = N. a. W., Salmannsdorf = Salm. — **XIX. Bezirk:** Ober-Döbling = O.-Döbl., Unter-Döbling = U.-Döbl., Heiligenstadt = Heil., Nußdorf = Nußd., Kahlenbergerdorf = Kahldf., Grinzing = Grinz., Ober-Sievering = O.-Siev., Unter-Sievering = U.-Siev., Josefsdorf = Jos., Weidling = Weidl. — **XX. Bezirk:** Brigittenau = Brig., Zwischenbrücken = Zwisch. — **XXI. Bezirk:** Floridsdorf = Flor., Jedlesee = Jedl., Gr.-Jedlersdorf = Gr. Jedl., Strebersdorf = Streb., Leopoldau = Leop., Kagran = Kagr., Stadlau = Stadl., Hirschstetten = Hirschst., Aspern = Asp., Donaufeld = Donfd., Mühlschüttel = Mühlsch., Neu-Jedlersdorf = N. Jedl., Neu-Kagran = N. Kagr. — Ferner, zum II. Bezirk gehörend, Kaisermühlen = Kais.

Alphabetisches Verzeichnis.

Das nachstehende alphabetische Verzeichnis enthält mit **fetter** Schrift die **Namen der Straßen, Gassen und Plätze,** wie sie heute bestehen, mit Nummern der Gemeindebezirke, nebst Angabe der Straßen-Zu- und -Ausgänge.

Bei einer Zahl in Bruchform (z. B. XVI/1) neben der Straßen-, Gassen- usw. Benennung bedeutet der Zähler den Gemeindebezirk, der Nenner den Postzustellbezirk dieses Gemeindebezirkes. Im I., III., IV., V., VI., VII., VIII., X., XV. mit XIV., XVII. und XX. Bezirk besteht derzeit nur ein Postzustellamt.

Eine Zahl (römisch, ohne Bruch, z. B. X) neben der Straßen-, Gassen- usw. Benennung bedeutet, daß Gemeinde- und Postzustellbezirk zusammenfallen.

A

Abbégasse XIII/1. (Seit 1930.) — Professor Ernst A., Physiker u. Direktor der Zeißwerke, später Eigentümer (wandelte den Betrieb zu Stiftungszwecken um), 1840 **bis 1905. — Brailleg.—Torricellig. Stb. 10, 47, 46, 49.**

Abegasse XVI/1. (1783 Feldweg 1835 Unt. Hauptstraße, **jetziger Name seit 1856.) — Thomas A., Gastwirt und** Gem.-Ausschuß von Ottakring, gest. 1869, sein Sohn Johann Abele, 1840—1900. — Reinhartg. 9—Joh. Nep. Berger-Pl. Stb. J, 46, 48.

Abelplatz XX. s. Pater Abel-Platz.

Abfahrtsstraße, Kleine, II., s. Nordportalstraße.

Abermanngasse XII/2. (Bis 1894 Gloriettegasse.) — Heinrich A., 1619 Rektor der Wiener Universität u. Professor der Bürgerschule zu St. Stephan, übersetzte die (erste) Geschichte Wiens des Wolfgang Lazius aus dem Lateinischen ins Deutsche, 1583—1623. — Hetzendorfer Str.—Verbindungsbahn. Stb. 62.

*Abhang, Am, XXI., Siedl. Schwarzlackenau Stb. 32, 132, 31.

Abraham a Sancta Clara-Gasse I. (Seit 1903.) — A. a S. C. (eig. Hans Ulrich Megerle), Kanzelredner, Barfüßer-Augustinermönch, 1644—1700. — Minoritenpl.—Bankg.

Absberggasse X. (Seit 1875.) — Schon 1690 als Flurname **erwähnt. Ein Klosterbesitz wurde in früheren Jahrhunderten immer auf den Namen des jeweiligen Abtes geschrieben, daher des „Abtes-Berg". — Gudrunstraße —Laaerstr. Stb. 6, 67.**

Abt Karl-Gasse XVIII/1. (Vorerst Untere Quergasse, später, bis 1894, Karlsgasse.) — Abt K. (eig. Alexander Karl), Abt des Stiftes Melk, Herrenhausmitglied u. Landtagsabgeordneter, 1824—1904. — Staudg. 40—Weimarer Str. 12. Stb. E2, F, 41.

Achamergasse IX/1. (Vor 1903 Exnergasse und zu XVIII. gehörend.) — Johann A., Metall- und Glockengießer, der aus 180 erbeuteten türkischen Kanonen im Jahre

1711 die „Große Pummerin" goß, 1651—1712. — Lustkandlg. 5—Währinger Gürtel 104. Stb. E_2, F, 8, 40.

Achtundvierziger Platz XIII/1. (Seit 1929.) — Revolution vom 13. März 1848. Die umliegenden Gassen dieser Siedlung haben Namen nach den an diesem Tage zu Wien für die Freiheit Gefallenen. — Mitte Siedlung Flötzersteig. Stb. 47, 49.

Ackergasse IX. s. Tendlergasse.

Adalbert Stifter-Straße XX. (Seit 1899.) — A. St., vaterländischer Dichter und Schriftsteller, 1805—1868. — Brig. Lände—Vorgartenstr. Stb. N, O, 34, 31.

Adambergergasse II/1. (Bis 1894 Theresiengasse.) — Antonie A., Hofburgschauspielerin, Braut Theodor Körners, später mit Josef v. Arneth verheiratet (s. Arnethgasse), 1790—1867. — Schreyg.—Leopoldsg. Stb. C, N, 31.

Adamgasse XII. (Gaud.) s. Kollmayergasse.

Adamsgasse III. (Seit 1862.) Nicht erwiesen. — Untere Viaduktg.—Hetzg. 39. Stb. H_2, L.

Adam und Evagassel I. (Von 1600—1770 Hundsfott-, bis 1849 A. u. E.-, bis 1862 Glocken- und seitdem Irisgasse s. d.) — An dem Hause Bognergasse 11 (alt 319) befand sich ein Schild, auf dem das beliebte „Adam und Evaspiel" dargestellt war, welches nur einmal im Jahre in der Fastnacht abgehalten werden durfte und von der Kaiserin Maria Theresia verboten wurde.

Adelengasse II. s. Czernin- und Mayergasse.

Adelgundengasse III. (von 1916—19), s. Grimmelshausengasse.

Aderklaaer Straße XXI/3. — Führt nach dem gleichnamigen Orte (auch Atterklaa, Ottokhla) außerhalb Wiens. — Leopoldauer Pl.—Wagramer Str. Stb. 25, 117.

Adlerbrücke XI. — Gasthausschild „Zum goldenen Adler" Schwechatbrücke, erbaut 1912—13. — Im Zuge der Kaiser-Ebersdorfer Str. Stb. 71.

Adlergasse I. (1368 als Teil des Hafnersteiges „inter lutifigulos" 1770 Hinter St. Laurenz, seit 1797 A.) — Gasthaus „Zum gold. Adler" (Haus Nr. 4, alt 723), in dem sich die Sage vom „Küß den Pfennig" (Theophrastus Paracelsus, s. Paracelsusgasse) abgespielt haben soll. — Rotenturmstr. 24—Schwedenpl. 1. Stb. V, L, Ak. Bk.

Adlergasse III. Landstr., s. Posthorngasse.
IV. Wied., s. Margaretenstraße.
IX. Als., s. Mariannen- u. Thurygasse.
XIX. Heil., s. Geweygasse.

Adlergassel Gelbes I. — Einst beliebtes Gasthaus (1770). — S. Griechengasse.

Adlergassel Schwarzes VII. (Spitt.). — Von 1750—1800 Gemeindegasse.

Adlerplatz X. s. Viktor Adler-Platz.

Adolf Schmidl-Gasse XX. (Seit 1910.) — A. Sch., Wiener Heimatschriftsteller, 1802—1863. — Sachsenplatz 10. Stb. N, 3, 5, 31.

Adolfsforgasse XIII/1. (Bis 1894 Bergstraße.) — Ein Tor in der 1783 erbauten Tiergartenmauer. — Erzbischofgasse 3—Tiergartenmauer. Stb. 58, 158.

Adolfstor XIII. — Zugang (abgesperrt) in den Tiergarten

Adolf Uthmann-Gasse XXI/3. (Seit 1932.) — A. U., Chor-Tondichter, 1867—1920. — Siedlung Schwarzlackenau. Stb. 31, 32.

Adlgasse XVI/1. (Von 1650 Schulgassel, bis 1894 Kirchengasse.) — Wolfgang A., Pfarrer v. Ottakring durch 40 Jahre, 1687—1761. — Thaliastr.—Ottakringerstr. Stb. J, 46.

Afrikanergasse II/1. (Bis 1862 Marokkanerg.) — 1783 erschien eine marokkanische Gesandtschaft in Wien wegen Abschließung eines Handels- und Friedensvertrages (s. auch Marokkanergasse). — Praterstr. 49—Novarag. 45. Stb. A, Ak, B, Bk.

Afritschgasse XXI/1. (Seit 1924.) — Anton A., Begründer der Vereinigung der Kinderfreunde, 1873—1924. — Siedl. Freihof—Hirschstettner Str. Stb. 17, 25, 217.

Ägidigasse VI. — Namenspatron der Ortskirche von Gumpendorf „Zum hl. Ägidius", die 1768—70 erbaut wurde. Schon 1244 urkundlich als Kapelle erwähnt, jedoch 1352 und nach den Türkenbelagerungen 1529 und 1683 neu aufgebaut. (Der hl. Ägidius wurde um 640 in Athen geb. und starb um 700.) — Linieng. 36—Wallg. 32. Stb. 6, 15, 50, 52.

Agnesgasse XIX/1. (Bis 1894 Neustiftgasse.) — Markgräfin A., Gattin Leopolds III., des Gründers von Klosterneuburg, 1076—1157. — Sieveringer Str. 219—Rathstr. 2. Stb. 39, 41.

Ai s. auch Ei.

Aichbühelgasse XIII/5. (Bis 1894 Heßgasse.) — Johann Karl A., 1649 Rektor der Wiener Universität, Besitzer der Herrschaft Hacking, n.-ö. Landesadel, der um 1770 ausstarb (?—1658). — Auhofstr. 305—Vinz. Heß-G. Stb. 49, 52, 158.

Aichholzgasse XII/1. (Bis 1894 Millergasse.) — Josef Miller v. A., Großunternehmer und Kunstsammler, 1827—1913. — Schönbrunnerstr. 285—Hohenbergstr. Stb. 63, 62, 8.

Aichhorngasse XII/1. (Bis 1894 Feldgasse.) — Josef A., Gemeinderat und Gastwirt von Gaudenzdorf, 1823—1889. — Schönbrunnerstr. 199—Arndtstr. 44. Stb. 61, 63.

Aignerstraße XX. (Seit 1911.) — Josef Matthäus A., Porträtmaler, 1818—1886. — Forsthauspl.—Handelskai 48. Stb. 31, 34, 231.

Akademiestraße I. (Seit 1862.) — Handelsakademie, erbaut 1860—62. — Krugerstr. 12—Karlspl. 4. Stb. F, J, A, B, D.

Akkonplatz XV. (PB. Schmelz.) (Seit 1912.) — Herzog Leopold V. erstürmte im 3. Kreuzzuge (1191) die türkische Festung A. in Palästina. An diesen Sieg ist die Entstehung des österreichischen Wappenschildes geknüpft. — Schanzstr.—Oeverseestr. 51. Stb. 49, 50, 10.

Albengasse XXI. (Jedl.) s. Thomasgasse.

Albergasse XIII. s. Gottfried Alber-Gasse.

Alberichgasse XV. (PB. Schmelz.) (Seit 1912.) — Zwergenkönig aus der Nibelungensage, der von Siegfried bezwungen wird. — Vogelweidpl.—Markgraf Rüdiger-Str. Stb. 49, 50.

Albertgasse VIII. (Von Lerchenfelder Str. bis Josefstädter Straße seit 1905. Die Umgebung bis 1810 An der Alserbreite, bis 1862 Breitegasse.) — S. Albertplatz. — Lerchenfelder Str. 108—Alser Str. 61. Stb. 46, 15, J, C.

Albert Geßmann-Gasse XXI. s. Dr. Albert Geßmann-Gasse.

Albertinaplatz I. (Von 1877 bis 1920 Albrechtsplatz, bis 1934 Revolutionsplatz.) — Die von Herzog Albert von Sachsen-Teschen gegründete Sammlung von Handzeichnungen und Stichen, „Albertina" genannt, befindet sich im Albrechtspalais. (S. Albertgasse.) — Augustinerstr.—Operngasse.

Albertplatz VIII. — Herzog A. von Sachsen-Teschen, Erbauer der Albertinischen Wasserleitung (1803—1805), 1738—1822. — Albertg.—Breitenfelder G. Stb. J, 5, 15, C.

Albertsgasse XII. U.-Meidl., seit 1894 Gatterholzgasse.

Albrechtsbergergasse XII/1. (Bis 1894 Pfarrgasse.) — Johann Georg A., Musiker und Beethovens Lehrer, 1736—1809. — Arndtstr. 53—Wilhelmstr. 4. Stb. 8, 61, 63.

Albrechtsgasse I., seit 1920 Goethegasse.

Albrechtskreithgasse XVI/1. (Seit 1888. Ein Teil im XVII. jetzt Dürauergasse, s. d.) — Flurname, urkundlich schon 1331 als „Albersgeräut" erwähnt, was wohl besagen will, daß die Gegend von einem A. gerodet wurde. — Wattg. 57—Vorortelinie. Stb. C, H, V, 43, 48.

Albrechtsplatz I. (Von 1877—1920.) Bis 1934 Revolutionsplatz, seitdem Albertinaplatz.

Albrechtsrampe I. (Seit 1863.) Führt zum (erbaut 1862) Palais Feldmarschall Erzherzog Albrechts, 1817—1895. — Augustinerstraße.

Alfred Grünfeld-Gasse IX/2. (Seit 1925.) — Alfred G., Pianist, 1852—1924. — Schwarzspanierstr.—Rotenhausg. Stb. C, 43, V, G_2, H.

Alfred Nobel-Straße XXI. (Seit 1933.) — A. N., schwedischer Chemiker, Stifter des nach ihm benannten Preises, Friedensanhänger, 1833—1896. — Nordmanng.—Satzingerweg. Stb. 16, 25, 31, 17.

Alfred Wegener-Gasse XIX. (Seit 1933.) — A. W., Univers.-Prof., Polarforscher (Opfer der Gefahren der Arktis), 1880—1930). — Daringerg.—Leopold Steiner-G. Stb. 38, 39.

Allandgasse XVII. Hern. — Nach den Flurnamen Achlandt, Oachland, Ohlant, Ochlant, und ist abgeleitet vom althochdeutschen Eliland, ellend, d. h. außerhalb der Gemeindegrenze liegendes Land. Seit 1894 Kalvarienberggasse.

Alleen bestehende: Aspern- II.; Belvedere- II.; Elisabeth XII., XIII.; Eschen- X.; Grinzinger- XIX.; Groß-Enzersdorfer- II.; Haupt- II.; Kaiser- II.; Kaiser Franz Josef- XIV. XV.; Kastanien- XII.; Lange- XXI.; Nuß- XIII.; Rotdorn- XII.; Rotunden- II.; Rustenschacher- II.; Schlachthausbrücken- II.; Schloß- XIII.; Schönbrunner- XII.; Schwarzenstock- II.; Stemmer- II. — In Verwendung amtlich nicht bewilligte: Hubertus- XXI.; Schröder- XXI. — Umgeänderte Namen: Augarten- II.; Elegante- II.; Favoriten- II.; Feuerwerks- II.; Forstmeister II.; Große- XVII.; Hackinger- XIII.; Hof- XIII.; Kastanien- II.; Kaiser- IV.; Kaiser Josefbrücken- II.; Gr. Prater- II.; Lustschloß- XII.; Prinzen- II. u. III.; St. Veiter- XIII.; Schanzel- II.; Schönbrunner Hof- XIII.; Schwimmschul- II.; Sophienbrücken- II.; Sport- II.; Unter-St. Veiter- XIII.

Allee XXI. Lange Allee.

Alleegasse, Obere, IV. Wied., seit 1875 Plößlgasse.
VIII. Lerch., seit 1862 Tigergasse.
XIII. Hack., seit 1894 Hackinger Straße.
XIII. Hietz., seit 1894 Trauttmansdorffgasse.
XIII. Hütt., seit 1894 Keißlergasse.
XIX. O.-Döbl., seit 1894 Pyrkergasse.
XX., s. Klosterneuburger Straße.
Obere u. Untere, IV. Wied., seit 1921 Argentinier Str.

Alleestraße XXI. Stadl., seit 1909 Lange Allee.

Allerheiligengasse XX. (Seit 1908.) — Siehe nachher. — Durchlaufstr.—Allerheiligenpl. Stb. O, V, 31, 11.

Allerheiligenplatz XX. (Seit 1905.) — Kirche „Zu Allerheiligen" schon 1650 als Mautkapelle bestanden. 1760 als solche und 1873 als Kirche neu aufgebaut. Heutige Gestalt seit 1905. — Vorgartenstr.—Hellwagstr. Stb. O V, 11, 31.

Alliiertenstraße II/1. (Bis 1909 Prager Reichsstraße.) — Am 25. Sept. 1814 empfing Kaiser Franz I. vor dem dort bestandenen Gasthause „Zur blauen Weintraube" seine Alliierten in der Völkerschlacht bei Leipzig, den König Alexander von Rußland und den König Friedrich Wilhelm von Preußen. Siehe auch Weintraubengasse. — Am Tabor 7—Nordbahnstr. 12. Stb. O, V, 3 5.

Alliogasse XV. (Seit 1913.) — Donatius Felix v. A., k. u. k. Ingenieurhauptmann und „Direktor" der Festung und Residenzstadt Wien, 1677—1761. — Tellg.—Gablenzg. 31. Stb. 48, 9 49.

Alois Drasche-Park IV. (Früher kurze Zeit Al. Drasche-Pl., bis 1899.) — A. D., Tuchfabrikant u. Stifter für Arme. ?—1892. — Kolschitzkyg.—Schelleing. Stb. 13, 18, 65, 67.

Alois Drasche-Platz IV., Wied. s. Al. Drasche-Park.

Aloisgasse II. (Vor 1862.) — A. Miesbach, Grund- und Ziegelofenbesitzer, Erbauer des ersten Hauses um 1850, 1790—1857. — Zirkusg. 52—Stadtgutg. 3. Stb. A, B, C.

Alois Negrelli-Gasse XXI. (Seit 1933.) — A. N., Verkehrstechniker, Vorkämpfer für den Bau des Suezkanals, 1799—1858. — An der Schanze—Mihatschg. Stb. 16, 24, 31, 17.

Alpengasse X. (Früher Aspanggasse.) — Auf dem letzten Ausläufer der österreichischen Alpen. — Eisenstadtpl.—Hebbelpl. Stb. 67.

Alsbachstraße XVII. u. XVIII., seit 1894 Jörgerstraße.

Alsegger Straße XVIII/1. — Weingartenflurname, urkundlich erwähnt 1241. — Wielemannsg.—Gersthofer Str. 85. Stb. 41, 43.

Alserbach, Am, IX., seit 1862 Alserbachstraße, Lazarettgasse, Nußdorfer Straße und Spitalgasse.

Alsergasse VIII. u. IX. s. Alser Straße.

Alserbachstraße IX/1. (Bis 1862 Am Alserbach und Weiße Löwengasse, ein anderer Teil Marktplatz u. Kapellengasse.) — Daselbst fließt der seit 1840 zugewölbte A. dem Donaukanal zu. — Nußdorfer Str. 20—Spittelauer Lände Stb. 3, 5, 15, 36, 40.

Alsergrund IX. — Alt-Wiener Vorstadt, seit 1850 Gemeindebezirk, bestehend aus den früheren Vorstädten Althan- u. Himmelpfortgrund, Roßau, Lichtental, Michelbeuern u. Thury sowie Teilen von Alsergrund, Heiligenstadt, Hernals u. Währing zusammengesetzt, doch schon seit 1134 als „Gegend an der Als" urkundlich genannt. Die heute verschwundenen Ortschaften „Fischerdörfchen" „Oberer Werd" „Siechenals" u. „Sporkenbühel" standen auf dem Grunde des Bezirkes.

Alsergrund Hauptstraße VIII. u. IX. s. Alserstraße.

Alser Hauptstraße VIII. u. IX. s. Alserstraße.

Alser Platz VIII. u. IX., s. Frankhplatz.

Alser Straße VIII. u. IX. (Ältere Bezeichnungen: Alster-Alsergasse, Großegasse, Unt. Hauptstraße, Alser Hauptstraße, Hernalser Linienhauptstraße und Alsergrund Hauptstraße; 1211 schon Alsanerstrazze genannt.) Ehem. Lauf des Baches „Als" — Landesgerichtsstr.—Gürtel. Stb. C, H, V, 3, 5, 8, 43.

Alsgasse XVII. (Seit 1897.) — Bachname, 1134 schon „Alsa" — Dornbacher Str. 18—Alszeile. Stb. H², 43, 48.

Alsrücken XVII., s. Am Alsrücken.

Alstergasse VIII. u. IX. s. Alser Straße.
Hintere, VIII., s. Laudongasse.

Alszeile XVII. (Ein Teil um 1868 Badgasse.) — Promenadeallee über dem seit 1878 zugewölbten Alsbach. — Heigerleinstr.—Dornbacher Str. 80. Stb. H₂, 43, 48.

Altdonau III. — Ehemal. Ortschaft mit eigenem Richter, schon 1342 urkundl. erwähnt als „Alt Dunaw Gemeinde" Seit 1684 Weißgerbervorstadt.

Altebergenstraße XIII/1. (Seit 1901.) — Flurname. 1328 urkundlich erwähnt. Im Gegensatz zu Neubergen. — Gott-Alber-G.—Breitenseer Str. Stb. 10, 49, 50.

Alte Donau II. u. XXI. — Ehemal. Hauptarm des nicht geregelten Donaustromes. Heute stehendes Wasser mit Bäder- und Sportbetrieb.

Alte Lerchenfelder Hauptstraße VII. u. VIII. s. Lerchenfelder Straße.

Altenberggasse XVIII. s. Peter Altenberg-Gasse.

Alte Wiedner Hauptstraße IV. s. Wiedner Hauptstraße.

Altgasse XIII/1. — Ältester Teil des Ortes Hietzing. — Maxingstr. 2—Lainzer Str. 1. Stb. 57, 58, 59, 60.

Althangrund IX. auch Althanvorstadt. — Vorstadt, durch Graf Gundacker A. 1702 gegründet, 1850 dem IX. Wiener Gemeindebezirke einverleibt. Siehe die folg. Namen.

Althanplatz IX/1. (Früher ein Teil Hauptplatz.) — Graf Gundacker A., 1665—1747, Erbauer eines Palais samt Park, 1700—02, an dessen Stelle 1871—72 der „Gmündner" Bahnhof (Franz Josef-Bahnhof) erbaut wurde. — Beim Franz Josef-Bahnhof. Stb. 3, 5, 15, D.

Althanstraße IX/1. (Bis 1920 Franz Josefbahnstraße vorher Untere u. Große Schmied- u. Spittelaugasse.) — Siehe vorher. — Althanpl.—Liechtensteinstr. 106. Stb. 3, 5 15, D.

Altlerchenfeld VIII. — 1704 wurde durch Erbauung des Linienwalles die Vorstadt Lerchenfeld (s. d.) in Alt- u. Neulerchenfeld geteilt. Altlerchenfeld wurde schon 1850 dem VII. u. VIII. Bezirk einverleibt, Neulerchenfeld — kurze Zeit Neu-Ottakring genannt — wurde erst 1891 in den XVI. Bezirk einbezogen.

Altmannsdorf XII. — Ehemalige Ortschaft, schon 1136 nachgewiesen, 1891 dem XII. Wiener Gemeindebezirk angegliedert. Gründer des Ortes Bischof Altmann von Passau, Herzog Leopolds III. Vertrauter, 1011—1092.

Altmannsdorfer Anger XII/2. (Seit 1908.) — Weideplätze der ehemal. Gemeinde. — Südbahn—Altmannsdorfer Str. Stb. 8, 61, 62.

Altmannsdorfer Feldweg XII/2. (Seit 1912 amtlich benannt.) — Führt über Felder. — Oswaldg.—An den Eisteichen. Stb. 8, 61, 62.

Altmannsdorfer Straße XII/2. (Bis 1894 Laxenburger Straße, 1427 angelegt.) — Zur Wahrung des Ortsnamens — Schönbrunner Allee—Linienamt Neu-Steinhof. Stb. 8, 61, 62.

Altmannsdorfer Weg XII. s. Hetzendorfer Straße.

Altmüttergasse IX/1. (Seit 1891.) — Georg A., Technolog, 1787—1858. — Sechsschimmelg.—Fuchsthallerg. Stb. F, 38, 40.

Altmüttergasse X. Inz., seit 1894 Karmarschgasse.

Altplatz III. s. Rudolf v. Alt-Platz.

Altwiener Weg XXI. — Siemensstr. 101—13. Stb. 117, 31.

Am Alsrücken XVII. — Bergrücken zwischen Hernals und Gersthof. — Lidlg —Schafberg. Stb. H₂, 43.

Am alten Donaurinnsal III. — Ehemal. Name der Vorstadt Weißgerber; auch „Alt Donau-Gemeinde".

Alxingergasse X. (Seit 1873, ein Teil bis 1894 Kinskygasse.) Johann Bapt. v. A., Dichter, 1755—1797. — Landgutg. 55. Stb. 6, 15, 65, 66.

Amalgergasse XIX/2. (Seit 1903.) — Erster deutscher Ansiedler in der Gegend; 840 urkundlich genannt. — Springsiedelg.—Langackerg. Stb. G₂, D.

Amalienstraße I. s. Hansenstraße.

Amalienstraße XIII/1. (1920 kurze Zeit Goldmarkstraße.) — A. Strecker Bürgermeistersgattin und große Wohltäterin von Ober-St. Veit, ?—1876. — Tuersg.—Mantlerg. Stb. 58.

Am Bahnhof XXI/5. — Stadlauer Ostbahnhofgebäude erbaut 1870. — Schickg.—Gemeindeaug. Stb. 16, 24.

Am Bisamberg XXI/8. (Bis 1912 Obere Kellergasse.) — Berg (360 m). Schon 1108 Businberg (Pusinberg) genannt. — Krottenhofg.—Fillenbaumg. Stb. 132, 32, 31.

Am Damm II. — Neben Hubertusdamm bei Jägergraben. Stb 25, 16, 31.

Am Dreimarkstein XVIII/3. (Bis 1894 Herrengasse.) — Berg (454 m). Zusammenlauf dreier Bezirksgrenzen (Hernals, Währing, Döbling) „Markungen". — Salmannsdorfer Str. — Zierleiteng. Stb. 39, 41, Aut.

Ameisbach, Am, XIII., seit 1925 Marcusgasse.

Ameisbachzeile XIII/1 u. XVI. — Promenadenallee über dem seit 1908 zugewölbten Bache. Urkundlich erwähnt 1366 — Hütteldorfer Str. 130—Reizenpfenningg. Stb. 47, 49, 52.

Ameisgasse XIII/1. — Bach, schon 1366 als „Amaispach" erwähnt. — Hadikg. 98—Hütteldorfer Str. 165. Stb. 49, 57 58.

Ameisgassenbrücke XIII. — Über die Westbahn erbaute Brücke im Zuge der Gasse. — Stb. 10, 50, 52.

Amerlingstraße VI (Seit 1887.) — Friedrich Ritter v. A., Porträtmaler 1803—1887. — Gumpendorfer Str. 56—Mariahilfer Str. 53. Stb. 3, 50, 57.

*Am Häufel XXI. — Sillerg. Stb. 32, 132, 31.

Am Fasangarten XII/2. (Seit 1905.) — Fasanzüchterei in Schönbrunn. — Gaßmanng.—Elisabethallee. Stb. 62.

Am Freihof XXI/4. (Bis 1909 Freihofstraße.) — Einst steuer- u. abgabenfreier Gutshof. — Wagramer Str. 144 Hirschstettener Str. Stb. 16, 25.

Am Fuchsenfeld XII/1. (Seit 1925.) — Flurname. — Rizyg. Neuwallg. Stb. 61, 62.

Am Gänsehaufen II. u. XXI. — Richtig eigentlich Gänsehäufel (Gr. u. Kl.); einst Inseln im alten Donaugebiet, wo in früheren Jahrhunderten die weitverbreitete Gänsezucht betrieben wurde. — Stb. 25, 24, 16.

Am Gestade I. — Schon 1152 „Sancta Maria in litore" 1369 „Auf der Stetten" genannt. Noch bis 1850 erhielt sich für den Teil des Tiefen Grabens zwischen der Hohen Brücke und dem Concordiaplatz der Name „An der Gestätten (Gestetten, d. i. hohes Ufer, Böschung). — Passauerpl.—Tiefer Graben.

Am Heumarkt III. (Um 1418 schon „Heugries" später „Im Gereit" bis 1862 „Am Glacis".) — Ehemal. Verkaufsplatz der Landleute, die ihr Heu nach Wien brachten.

Siehe Lastenstraße. — Ungarbrücke—Schwarzenbergpl. Stb. S^2, H^2, 71.

Am Himmel XIX/1. — 1784 erwarb Hofrat Anton Binder v. Kriegelstein die Herrschaft Ober-Sievering mit dem Pfaffenberg und erbaute sich ein Schlößchen mit Ausblick auf Wien wie „vom Himmel" herab. — Zwischen Gspöttgraben u. Cobenzl. Stb. 38, 39.

Am Himmelhof XIII/1 s. Himmelhofgasse.

Am Himmelreich XI/2. — Eigentlich nur Flurname. — Zwischen Kaiser-Ebersdorfer Str.—Seeschlachtgraben. Stb. 73, 71.

Am Hof I/7. — Herzog Heinrich Jasomirgott verlegte seine „Haus- u. Hofhaltung" 1142 vom Leopoldsberge (früher „Kallenberg") hieher, wo sich Leopold VI. der Glorreiche, 1219—21 einen neuen „Hof" (den heutigen Schweizertrakt, erbaute. Bald nachher „in curia", 1276 „An der Herzogen Hofe"; Teile im 14. Jahrh. Fischmarkt, später auch Krebsmarkt, 1439 Auf dem Revelbühel. Siehe noch Hofburg. — Drahtg.—Heidenschuß.

Am Hundsturm V. (1923 wurde auch der Hundsturmer Platz einbezogen.) — Zur Wahrung des Vorstadtnamens. — Schönbrunner Str. — Margaretenstr. Stb. 6, 18, 63.

*Am Jägergraben II. — Am Damm—Militär-Schießstätte. Stb. 24, 31.

Am Kaisermühlendamm II/3 u. XXI. — Ansiedlung der Schiffmüller, die am Kaiserwasser ihr Gewerbe betrieben und nach der Donauregelung (1868—75) den Grund zur Siedlung „Kaisermühlen" legten. — Reichsbrücke—Stadlauerbrücke. Stb. 24, 16, 25.

Am Kanal XI/1. (Früher „Am Wr.-Neustädter Kanal".) — Kanal Wien—Wr.-Neustadt, erbaut 1797—1803, aufgelassen 1879, im Wiener Stadtgebiete seit 1928 zugeschüttet. — Grasbergerg.—Weichseltalweg. Stb. 6, 71.

Am Krautgarten XXI/7. (Bis 1909 Parkgasse.) — Flurname (Krautfelder). — Stadlauer Str. 51—Hirschstettener Str. 134. Stb. 16, 217, 317.

Am langen Felde XXI/4. (Bis 1909 Jubiläumsstraße.) — Flurname (lange schmale Felder). — Wagramer Str. 152—Breitenleer Str. 11. Stb. 17, 25, 217.

*Am Lissenwasser XXI. — Bei Voltag. Stb. 32, 132, 31.

Am Modenapark III. (Seit 1916.) — Herzogin Adelgunde v. M., 1823—1914. Palais und Park, erbaut 1812, abgerissen und die Grundstücke geteilt 1916. — Grimmelshauseng. Stb. 217, 317.

Am Mühlwasser XXI/6. (Seit 1922.) — Flurname. Einstiger Donauarm, Betriebsort der Schiffmühlen. — Müllermaisg—Biberhaufenweg. Stb. 217, 317.

Am Müllnermais XXI/6. (Seit 1922.) — Flurname, s. vorher. Mais heißt soviel wie ein großer Teil frisch gesetzter Bäume. — Wulzendorfstr.—Biberhaufenweg. Stb. 217 317.

Am Neugebäude XI. (Seit 1930.) — Maximilian II. errichtete 1564—76 unweit dem Kaiser-Ebersdorfer Schlosse einen Tiergarten samt Palais, das den Namen Neugebäude im Gegensatze zum „alten" erhielt. 1786 wurde der Bau mit der Umfassungsmauer fertiggestellt. Seit 1752 Artilleriedepot. Seit 1919 zur Feuerhalle (Krematorium) umgestaltet. Siehe Neugebäudestraße. — Simmeringer Hauptstr. Stb. 71.

Am Nordwestbahnhof XXI/1 (Bis 1909 Nordwestbahnstr.) — Nordwestbahnhof, erbaut 1870—73. — Prager Str. Stb. 31.

Amongasse III. — Georg A., Erbauer des ersten Hauses um 1820. — Erdbergstr. 152—Gestetteng. Stb. J, 118.

Amortgasse XIII/1. (Seit 1904.) — Johann A., Bürgermeister von Breitensee, 1826—1903. — Linzer Str.—Hütteldorfer Str. Stb. 49, 52, 10.

Am Platz XIII/1. (Erst St. Marien-, bis 1894 Kirchenplatz.) — Beliebte Sitte der Ortsbewohner, an Sonntagen bei der Kirche zusammenzukommen. — Hietz. Hauptstr.—Maxingstr. Stb. 57, 58, 60.

Am Rosenhügel XIII/1. — Flurname (Rosenpflanzungen. Stadtgrenze—Rosenhügelstr. Stb. 60, 62.

Am Schöpfwerk XII/2. (Bis 1912 Inzersdorfer Weg.) — Hebewerk der I. Wiener Hochquellenwasserleitung, erbaut 1870—73. — An den Eisteichen—Eibesbrunnerweg. Stb. 62.

*Am Schützendamm XXI. — Siedlung Großer Bruckhaufen. Stb. 25, 31.

*Amselgasse XXI. — Engerlingg.—Ad. Uthmann-G. Stb. 132, 32, 31.

Am Spitz XXI/1. — Die Ansiedlung an der Abzweigung der Brünner von der Prager Straße hieß von 1786 an „Am Spitz" bis sie um 1787 den Namen „Floridsdorf" erhielt.

Am Spitz XXI/1. — Zur Wahrung des Ortsnamens. — Brünner—Prager Str. Stb. 31, 32, 17.

*Am Strand II. — Franz Josef-Land. Stb. 25, 24, 16.

Am Tabor II. (Früher Alte Taborlinie.) — Der Donaustrom war schon in früheren Zeiten zu beiden Seiten verschanzt. Die Befestigung (Brückenkopf) am Tabor wurde 1645 gegen die Hussiten errichtet und bildete seit je den Hauptverteidigungspunkt gegen Böhmen und Mähren. Daher der Name. Heißer Kampfpunkt in den Jahren 1276, 1485, 1529, 1805 u. 1809. — Taborstr.—Nordbahnstr. Stb. 3, 5, O, P.

Amtshausgasse V. (Bis 1862 Zwerchgasse.) — Grundgerichtsgebäude der Vorstadt Hundsturm, 1847 abgerissen. — Margaretenstr.—Schönbrunner Str. Stb. 6, 15, 18, 63.

Amtshausgasse V. s. Obere Amtshausgasse.

Amtsstraße XXI/1. — In früheren Zeiten wurden alle Amtshandlungen („Banntaidinge"), die die Gemeinde betrafen. mitten im Orte, im Freien abgehalten. — Frauenstiftg.—Bernreiterpl. Stb. 231, 31, 17.

Amundsenstraße XIII. u. XVII. (Bis 1930 Franz Karl-Str.) — Raoul A., norweg. Polarforscher, 1872—1928. — Hütteldorf—Neuwaldegg. Stb. 48, 43.

Anastasius Grün-Gasse XVIII/1. — A. G. (eig. Anton Alexander Graf v. Auersperg), Dichter, 1806—1876. — Währinger Gürtel 119—Dittesg. 34. Stb. 8, 40.

An den Eisteichen XII/2. (Seit 1912.) — Teiche zur Eisgewinnung — Hetzendorfer Str.—An den Froschlacken Stb. 62.

An den Froschlacken XII/2. (Seit 1912.) — Wasserlachen („Lacken"), in denen sich viele Frösche aufhalten. — An den Eisteichen—Altmannsdorfer Str. Stb. 62.

An den Gaswerken III. u. XI/1. (Seit 1925.) — Dort befindliches Gaswerk, erbaut 1896—99. — Gaswerk—Donaukanal. Stb. 71, 80.

An den langen Lüssen XIX/1. (Zuerst Friedhofstraße, dann bis 1894 Grinzinger Friedhofstraße.) — Flurname. urkundlich 1315 genannt. „Luß" d. i. durch Los erhaltener Ackeranteil. Siehe Hanglüßgasse. — Grinz. Allee—Friedhof. Stb. 38.

Andergasse XVII. (Zuerst Halter- dann — bis 1894 — Pichlergasse.) — Alois A., Hofopernsänger, 1821—1864. — Dornbacher Str.—Bieglerhütte. Stb. 43, 48.

An der Hülben I. (Bis 1909 Jacobergasse.) — 1353 urkundlich „Auf der hülben" oder „Super Hülwen", was auf eine Bodensenkung, in der sich Wasser sammelt, hinweist. Siehe auch Kranichberggasse. — Seilerstätte—Liebenbergg.

An der Niederhaid XIII/5. (Seit 1920.) — Flurname; tiefer gelegene Heide. — Sanatoriumstr.—Flötzersteig. Stb. 47 49.

An der oberen alten Donau XXI. (Bis 1909 Donau- und Obere Donaustraße.) — Straße am alten Donauufer. — Floridsdorfer Hauptstr.—Wagramer Str. Stb. 31, 331, 25, 16.

An der Ostbahn X. u. XI/1. (Seit 1920.) — Durch die Lage der Straße an der 1854 erbauten Raaberbahn, späteren Staatsbahn, heutigen Ostbahn. — Neben der Ostbahn—Grillg. Stb. 71, 6.

An der Sandleiten XIX. (Seit 1919.) — Flurname (sandige Berglehne), schon 1318 urkundlich erwähnt. — Rückaufg.—Krottenbachstr. Stb. 38, 39, 40, Aut.

An der Schanze XXI/1. (Bis 1909 Floridusgasse.) — Überbleibsel der 1866 gegen die Preußen errichteten Schanzen. — Floridusg.—Dückeg. Stb. 17, 25, 31.

An der Scheibenwiese XVI/1. (Seit 1915.) — Sch. kommt vielfach vor. Ist ein Holzlagerplatz einzelner Besitzer oder Bauern außerhalb des Ortes. — Gallitzinstr.—Liebhartstalstr. Stb. J, 46.

An der unteren alten Donau XXI. (Bis 1909 Untere Donaustraße, Donaustraße und Spornstraße.) — Straße am alten Donauufer. — Wagramer Str.—Am Kaisermühlendamm. Stb. 16, 24, 25.

An der Wien VI. — Erst selbständiger Vorstadtgrund, später ein Teil der Laimgrube. S. d.

An der Wien XIII. — Ortschaft an der Wien, mit dem Jahre 1211 bezeugt, ging im 14. Jahrh. in St. Veit auf.

Andlergasse VII. (Seit 1803.) — Franz Reichsgraf von A., Grundbesitzer, 1697—1771. — Richterg.—Lindeng. Stb. 3, 13, 50, 58.

Andrassystraße XIX. s. Dionysius Andrassy-Straße.

Andreasgasse VII. (Seit 1798.) — A. Ditscheiner, Seidenzeug-Fabrikant, 1753—1808. — Mariahilfer Str.—Seideng. Stb. 3, 15, 50 58.

Andreasgasse VIII., s. Laudongasse.
XVII. Dornb., seit 1894 Pretschgogasse.
XVIII. Währ., seit 1894 Dempschergasse.

Andreas Hofer-Straße XXI. (Erst Stefanie-, dann — bis 1909 — Hoferstraße.) — A. H., Tiroler Freiheitskämpfer, 1767—1810. Siehe Hofergasse. — Bismarckpl.—Leopoldauer Str. Stb. 31, 17, 25.

Andreas Huger-Gasse XXI/4. (Seit 1909.) — A. H., Pfarrer u. Wohltäter von Kagran, 1807—1892. — Klenaug.—Komzakg. Stb. 17 25.

Anfanggasse XXI/7. (Bis 1909 Gartengasse.) — Die Herren von A. altes österreichisches Adelsgeschlecht, das erstmalig mit Caspar A., Herrn auf Hirschstetten, fürstl. Freisingischem Pfleger der Herrschaft „Grossen-Entzers-

dorf" 1572 urkundlich erwähnt wird u. mit Erasmus A., der 1636 mit seiner Schwiegermutter Felicitas v. Eham (s. d.) einen Vertrag schließt, erlischt. — Süßenbrunner Str.—Spargelfeldstr. Stb. 16, 217, 317.

Angelbeckenturm I. (Auch Straßerthurm, s. d.) — Gegenüber der Ferdinandsbrücke, als kleiner Turm neben dem Biberthurm. Pächter der Magazine des Turmes.

Angelgasse X. (Der Inzersdorfer Teil bis 1894 Stephaniestraße.) — Nicht geklärt. — Favoritenstr.—Triester Str. Stb. 65, 66, 67.

Anger XII. s. Altmannsdorfer Anger.
XVIII., s. Gersthofer Anger.
XXI., s. Kagraner Anger.

Angerer Straße XXI/1. (Früher Bahngasse.) — Führt nach dem Orte Angern außerhalb Wiens. — Brünner Str. 16 — Patricistr. Stb. 31, 17, 217, 25.

Angergasse II. — Angeblich nach den dort befindlichen Wiesen und Feldern.

Angermayergasse XIII/1. (Bis 1894 Mayergasse.) — Anton A., 1847—61 Pfarrer von Ober-St. Veit, 1803—1874. — Einsiedeleig.—Girzenbergg. Stb. 58, 158.

Anichweg XXI. (Seit 1933.) — Peter A., Kartenzeichner, 1723—1766. — Rudolf Virchow-Str.—Johann Treixler-G. Stb. 32, 31.

Anilingasse VI. (Seit 1865.) — Wohnsitz vieler Färber. (Anilin, der erste künstl. Grundstoff z. F.) — Mollardgasse—Linke Wienzeile. Stb. 63, 57, 6.

Ankergasse IV. Wied., seit 1862 Schäffergasse.
XX., durch die Donauregelung mit dem Orte Zwischenbrücken verschwunden.
Große u. Kleine, II., s. Hollandstraße.

Anna Frauer-Gasse XVIII/1. (Bis 1894 Quergasse.) — A. Fr., Hoflieferantens-Witwe u. Stifterin, 1765—1848. — Schopenhauerstr. 74—Schulg. 65. Stb. E, F, 8, 9, 41.

Annagasse I. (1280 Pippingerstrazze, Pippinstrazze; nach Erbauung der Kirche erhielt ein Teil der Gasse den obigen Namen, bis im Jahre 1750 auch die Pippinggasse verschwand.) — Ehemal. Klosterkirche, der hl. Anna geweiht; 1320 Kranken- u. Pilgerherbergskapelle, 1415 in eine Kirche umgewandelt. Das Kloster, 1531 erbaut, wurde 1784 aufgehoben, 1895 abgebrochen. — Kärntner Str. 39—Seilerstätte 28.

Annagasse IV. Wied., seit 1862 Goldeggasse.

Annagasse Obere u. Untere, VI. Gump., seit 1862 Mollardgasse.

Annagasse IX. Alth., s. Mauthnergasse.
XII. U.-Meidl., seit 1894 Teichackergasse.
XIII. Breit., seit 1894 Poschgasse.
XVI. Ott., seit 1894 Hellgasse.
XVII. Hern., seit 1894 Lacknergasse.
XVIII. Währ., seit 1894 Schumanngasse.
XIX. O.-Döbl., seit 1894 Würthgasse.

*Annaweg XI. Sillerweg—Rosenweg. Stb. 71.

Annenstraße XIII. — Zwischen 1874—85 erwähnt. Heutiger Name unbekannt.

Anschützgasse XIII/1. (Bis 1894 Kaisergasse.) — Johann Immanuel Heinrich A., Hofschauspieler, 1785—1865. — Linke Wienzeile 276—Mariahilfer Str. 221. Stb. 6, 52, 57, 58, 59.

Antäusgasse XIII/5. (Seit 1924.) — Antäus, ein Riese aus der griechischen Sage, der durch Berührung mit der Erde, „seiner Mutter" stets neue Kräfte gewann, von Herakles getötet. — Spiegelgrundstr. — Flötzersteig. Stb. 10, 46, 47.

Antenseegasse XI.. Simm., verbaut zur Vergrößerung des Gaswerkes.

Anton Baumann-Park XVIII. (Seit 1932.) — A. B., 1893 bis 1918 Bezirksvorsteher v. Währing, 1848—1926. — Klettenhoferg.—Antonig. Stb. 8, F, 43.

Anton Böck-Gasse XXI/8. (Früher Obere u. Untere Sätzen, später, bis 1912, Obere u. Untere Kirchengasse.) — A. B. Bürgermeister von Strebersdorf. 1848—1903. — Krottenhofg.—Lang-Enzersdorfer Str. Stb. 31, 131, 32, 132.

Anton Bosch-Gasse XXI/1. (Erst Theresien-, dann Herren-, bis 1912 Boschgasse.) — A. B., Brauhausbesitzer in Jedlesee, 1785—1868. — Prager Str. 99—Lorettopl. 1. Stb. 31, 32, 131, 132.

Anton Burg-Gasse IV. (Seit 1876.) — A. B., Hofmaschinist u. Grundbesitzer, 1767—1849. — Klagbaumg. 3. Stb. 3, 13 62, 65.

Anton Dengler-Gasse XXI/1. (Bis 1909 Bräuhausgasse.) — A. D. Brauhausbesitzer in Groß-Jedlersdorf, 1839—1900. — Prager Str.—Christ. Bucher-G. Stb. 31, 32, 131, 132.

Anton Frank-Gasse XVIII/1. (Bis 1894 Frankgasse.) — A. F., Wohltäter von Währing, 1812—1882. — Gymnasiumstraße—Cottageg Stb. 40.

Antongasse XIII. Penz., seit 1894 Töpfelgasse.
XVII.. Hern., seit 1894 Antonigasse.

Anton Haberzeth-Gasse XXI/8. (Seit 1932.) — A H., 1904 bis 1911 Bürgermeister von Strebersdorf, 1856—1928. — Anton Böck-G.—Am Bisamberg. Stb. 31, 132.

Antoniengasse XIX., Ob.-Döbl., seit 1894 Guneschgasse.

Antonigasse XVII. u. XVIII. (Im XVII. Bezirk bis 1894 Antongasse.) — A. Klettenhofer, Bürgermeister von Währing, 1815—1897. — Währinger Gürtel 33—Vorortelinie. Stb. F, 8, 9.

Anton Langer-Gasse XIII/1. (Bis 1894 Parkgasse.) — A. L., Schriftsteller, 1824—1879. — Versorgungsheimstr.—Hermesstr. Stb. 59, 60, 62.

Antonplatz XVI., Ott. — 1912 in den neuen Teil des Ottakringer Friedhofes einbezogen.

Anton Sattler-Gasse XXI/4. — A. S., Gemeinde-Vertreter von Kagran, 1826—1881. — Donaufelder Str. 236. Stb. 25, 217.

Anton Scharff-Gasse XII/1. (Seit 1906.) — A. S., Stempelstecher, 1845—1903. — Arndtstr.—Hofbauerg. Stb. 61, 63, 118.

Antonsgasse II. Leop., seit 1894 Hammer-Purgstall-Gasse.
III. Erdb., seit 1897 Würtzlergasse.
IV. Wied., seit 1862 Viktorgasse.
III. Erdb., seit 1862 Erdbergstraße.
XIII. Breit., seit 1894 Kuefsteingasse.

Antonsplatz X. (Seit 1897.) — Kirche, dem hl. Antonius von Padua (1159—1231, heilig gesprochen 1232) geweiht; erbaut 1897—1900. — Favoritenstr. 148. Stb. 67.

Anton Störck-Gasse XXI/1. (Bis 1909 Störckgasse.) — A. Freih. v. St., Leibarzt der Kaiserin Maria Theresia, 1731—1803. — Prager Str.—Hubertusstr. Stb. 31, 32.

Anton Urban-Gasse XXI/1. (Bis 1909 Urbangasse.) — A. U., Schraubenfabrikant, 1827—1895. — Mautner-Markhof-G.—Demmerg. Stb. 31, 131.

Anzbachgasse XIII/5. (Seit 1923.) — A., Ort außerhalb Wiens. — Wolfersbergg. Stb. 49.

Anzengrubergasse V. (Seit 1890.) — S. folg. — Margareten Gürtel—Wiedner Hauptstr. Stb. 62, 65, 18, 118.

Anzengruberplatz XVI. (Seit 1889.) — Ludwig A., österr. Bühnendichter, 1839—1889. — Sandleiteng. Stb. J, 46, 48.

Apfelgasse IV. — Gasthausschild „Zum roten Apfel" — Paniglg. 13—Frankenbergg. 4. Stb. 65, 66, 67.

*Apfelweg XI. — Hollerweg—Mostweg. Stb. 71.

Apollogasse VII. (Bis 1862 Zwerchgasse, vorher auch volkstümlich „Fiakerdörfl".) — „Apollosaal" Alt-Wiener Vergnügungsstätte, 1807 gegründet, 1839 Kerzenfabrik. 1875 abgebrannt. — Zieglerg. 11—Stollg. 9. Stb. 5, 8, 15, 18.

Apostelgasse III. (Bis 1862 Kirchengasse.) — Pfarrkirche, den hl. Aposteln Peter u. Paul geweiht (beide starben 67 n. Chr.), als Kapelle schon 1333 erwähnt. 1529 u. 1683 von den Türken eingeäschert; 1700—26 in der heutigen Gestalt erbaut. — Erdberg Str. 63—Landstr. Hauptstr. 113. Stb. F, J.

Arbeitergasse V. (Seit 1871.) — Die ersten Häuser in der Gasse wurden als Arbeiterwohnhäuser erbaut. — Spengerg. 17—Margar. Gürtel 118. Stb. 6, 15, 18, 118, 61.

*Arbeiterstrandbadgasse II. u. XXI. — Hubertusdamm—Wagramer Str. Stb. 25, 24, 16, 31.

Arbesbachgasse XIX/1. (Seit 1904.) — Frühere Sprech- u. Schreibweise für Erbsenbach. — Leidesdorfg.—Trautenaupl. — Stb. 38, 39.

Arenberggasse III. (Seit 1862.) — S. folg. — Arenbergring —Juchg. Stb. F, J, O, 4.

Arenbergpark III. (Eröffnet 1910.) — S. folg. — Neulingg. Stb. F, J, O, 4.

Arenbergring III. (Seit 1906.) — Leopold Philipp K. Josef Fürst v. Arenberg, 1690—1754. — Barmherzigeng.—Geylingg. Stb. F, J, O 4

Argauergasse XVIII/1. (Seit 1895.) — Karl A., aus altansässiger Familie, Gemeindeausschuß, Kaufmann, 1817 bis 1890. — Währinger Str. 146—Gentzg. 73. Stb. E, E_2, 41, 41A.

Argentinier Straße IV. (Die Umgebung hieß einst „Haferpoint", 1724 schon Alleegasse; ein Teil bis 1862 Sophiengasse, später Obere u. Untere Alleegasse, nachher bis 1921 nur Alleegasse.) — Anläßlich der 5-Mill.-Peso-Spende Argentiniens an Österreich in dessen größter Not 1919—20. — Karlskirche—Wiedner Gürtel. Stb. 13, 67, D, Aut.

Argentinier Straße XV. Fünfh., seit 1921 Wickhoffgasse.

*Argonautenstraße XXI. — Erzherzog Karl-Str.—Florian Berndlg. Stb. 25, 24, 16.

Aribogasse XXI/5. (Seit 1909.) — A., Obergraf der Ostmark im 9. Jahrh. — Gemeindeaug. 16. Stb. 16, 24, 25.

Arltgasse XVI/1. (Seit 1887.) — Dr. Ferdinand Ritter v. A., Augenarzt; seit 1849 Professor, Gründer des „Archives für Ophtalmologie" 1812—1887. — Gablenzg.—Hasnerstr. Stb. 9, 46, 48.

Armbrustergasse XIX/2. (Bis 1894 Wienerstraße.) — Johann Melchior A., Schriftsteller u. Gründer der ersten öffentl Leihbücherei 1761—1814. — Grinzinger Str.—Kahlenberger Str. Stb. D, G^2.

Arme Schulgasse IV. — Dort befindl. Armenschule bis 1765. Seit 1778 Mitteres Steiggassel, jetzt Mittersteig.

*Arminenstraße XXI. — Lohengrinstr.—Erzherzog Karl-Str. Stb. 24, 25, 16.

Armesündergasse I. — Gesetzesübertreter wurden durch die Gasse in das Gefängnis in der Rauhensteingasse gebracht. Siehe Liliengasse.
III. Weißg. — Auf dem Grunde der ehemal. Gänseweide, wo die Verbrecher hingerichtet wurden. Verbaut durch die Krieglergasse.

Arndtstraße XII/1. (Bis 1894. Lainzerstraße.) — Ernst Moritz A., vaterländ. Dichter, 1769—1860. — Gaudenzdorfer Gürtel—Meidl. Hauptstr. Stb. 8, 18, 61, 63.

Arnethgasse XVI/1. (Bis 1894 Wagnergasse.) — Josef Calas. Ritter v. A., Geschichtsschreiber u. Münzforscher (Numismatiker, 1791—1863). — Rosensteing. 5—Anzengruberpl. Stb. J, 48.

Arnezhoferstraße II. (Früher Erlafgasse.) — Johann Ignaz A., Pfarrer u. Kommissär zur Ordnung der israelitischen Angelegenheiten (um 1670), ?—1679. — Venedigerau—Wolfgang Schmälzl-G. Stb. A, Ak, B, Bk.

Arnoldgasse XXI/4. — Georg A., Bürgermeister von Floridsdorf, 1809—1871. — Nordwestbahndamm—Frömmelgasse. Stb. 31 32.

Arnsburggasse XII. (Seit 1930.) — Ludwig A., Burgschauspieler, 1820—1891. — Hasenhutg.—Hohenbergstr. Stb. 62.

Arnsteingasse XIV. — Nathan Adam Freih. v. A., Barkier u. Wohltäter, 1748—1836. — Sechshauser Str.—Mariahilfer Str. Stb. 8, 58, 59, 60.

Arsenalbastei I. — Führte 1642 den Namen Münch- u. 1706 Neutorbastei. Das „Wiener Flußstreitschiff-Arsenal" befand sich auf einer kleinen Insel am Donaukanal (Kaiserbadschleuse). Kaiser Ferdinand verlegte es in den ausgeweiteten Stadtgraben beim Neutor. Die Bastei wurde 1658 erbaut und 1860 abgetragen. 1876 wurden die Arsenalgründe zerlegt. Siehe Neutor.

Arsenalbrücke X. — Übergangsbrücke vom Schweizergarten ins Arsenal über die Verbindungsbahn Hauptzollamt—Ostbahn. Stb. 18, 118, 4, D.

Arsenalstraße X. (Seit 1897.) — Siehe folg. — Ostbahnhof —Schlechtastr. Stb. 18, 18G, 6.

Arsenalweg III. u. X. (Bis 1901 Marx-Meidlinger-Straße; ein Teil heute Grasbergergasse, s. diese.) — Das Arsenal, Artillerie-Zeugslager, erbaut 1849—55. — Grasbergerg.—Arsenal. Stb. 71, 118.

Artariagasse XIX. Ob.-Döbl., seit 1895 Glatzgasse.

Artariastraße XVII. u. XVIII. (Bis 1894 Salmannsdorfer Straße, auch Tiefaustraße.) — Dominik A., Gründer der Kunst- u. Landkartenhandlung A., 1775—1842. — Neuwaldegger Str.—Keilwerthg. Stb. 43, 41, Aut.

Arthaberplatz X. (Seit 1890.) — Rudolf v. A., Großindustrieller u. Kunstsammler, 1795—1867. — Laxenburger Str. Stb. 66.

Arzbergergasse XVII. (Seit 1907.) — Johann A., Techniker u. Mitdurchführer der ersten Gasbeleuchtung in Wien, 1833—1905. — Heigerleinstr.—Frauenfelderplatz. Stb. 43.

Aschenmarkt IV. s. Naschmarkt.

Aspanggasse X., Inz., s. Alpengasse.

Aspangbahnhof III. — Bahnhofgebäude, erbaut 1880—81. — Aspangstr. Stb. 71.

Aspangstraße III. (Bis 1894 Am Kanal.) — Neben der Aspangbahn. — Rennweg 28—92. Stb. 71, 4, 118.

Aspern XXI. — Schon 1083 urkundlich „Asparn" genannt; bis 1904 selbständige Ortschaft, dann dem XXI. Gemeindebezirke einverleibt.

Aspernallee II/2. (Bis 1907 Aspernalleestraße.) — Richtung gegen Aspern. — Lusthaus—Hafenzufahrtstr. Stb. 11, 80.

Aspernalleestraße II., s. vorherg.

Aspernbrücke I. u. II. — Donaukanalbrücke. Zur Erinnerung an den Sieg Erzherzog Karls über Napoleon bei Aspern u. Eßlingen. Erbaut 1863—64; vollständig erneuert 1914 — 20. — Stubenring — Aspernbrückeng. Stb. A, B, Ak, Bk.

Aspernbrückengasse II/1. (Früher Schmied-, später, bis 1909, Asperngasse.) — Führt dorthin. — Praterstr.—Unt. Donaustr. Stb. A, B, Ak, Bk.

Asperner Straße XXI., Hirschst. u. Kagr., seit 1909 Erzherzog Karl-Straße.

Asperngasse II., s. Aspernbrückengasse.

Aspernplatz I. (Seit 1903.) — Siehe folg. — Franz Josefs-Kai—Stubenring. Stb. A, B, O.

Aspernstraße XXI/6. (Bis 1909 Hirschstettenstraße.) — Zur Wahrung des Ortsnamens. Siehe Aspern. — Hirschstetten—Heldenpl. Stb. 217, 317, 16.

Aspernstraße XXI., Stadl., seit 1909 Erzherzog Karl-Straße.

Aßmayergasse XII/1. (Ein Teil um 1866 Lechnergasse, später, bis 1894, Rudolfsgasse.) — Ignaz A., Tondichter u. Hofkapellmeister, 1790—1862. — Arndtstr.—Eichenstr. Stb. 61, 62, 63.

*Asterweg XI. — Fasanweg—Mozartweg. Stb. 71.

Astgasse XIII. (Seit 1907.) — Kilian A., Mitglied des Äußeren Rates, Wohltäter, 1749—1851. — Hadikg.—Cumberlandstr. Stb. 51, 52.

Asylgasse XII., seit 1929 Kastanienallee.

Attemsgasse XXI/4. (Bis 1909 Schmidtgasse.) — Johann Friedrich Graf A., Herrschaftsbesitzer von Jedlesee u. Kagran, 1590 (ca.)—1663. — Donaufelder Str.— Prandaugasse. Stb. 17, 25, 31.

Atzgersdorfer Straße XII. u. XIII. (Seit 1918.) — Führt nach dem gleichnamigen Orte außerhalb Wiens. — Hetzendorfer Str.—Am Rosenhügel. Stb. 62.

Atzgersdorfer Weg, Unterer, XII., Hetz., s. Jägerhausgasse.

Audorfgasse XXI/2. (Seit 1932.) — Jakob A., Arbeiterdichter, 1835—1898. — Kerpenstr.—Weißenwolfg. Stb. 31, 32.

Auenbruggergasse III. (Seit 1891.) — Dr. Leopold A., Arzt, Begründer d. Perkussionsmethode in der Medizin, 1722—1809. — Strohg.—Rennweg. Stb. 71.

*Auerhahnstraße XXI. — Sillerg.—Ad. Uthmann-G. Stb. 32, 132, 31.

Auerspergstraße I. u. VIII. (Früher „Am Glacis".) — Fürst Johann Adam A., Ministerpräsident, Staatsmann, 1721—1795. — Lerchenfelder Str. 2—Josefstädter Str. 1. Stb. J, H2, 2, 46.

Auer-Welsbach-Park XIII. (Bis 1932 Schönbrunner Vorpark.) — Siehe folg. — Winckelmannstr.—Schloßallee. Stb. 10, 52, 57 58.

Auer-Welsbach-Straße XI. (Seit 1930.) — Karl Freiherr v. A.-W., Chem., Erfinder d. Gasglühlichtes, Entdecker des Osmiums u. des Zereisens, 1858—1929. — Simmer. Hauptstr.—Neugebäudestr. Stb. 71, 73.

Auf der Schmelz XV. — Flurname, als „Smelczer Stainhaufen' schon 1368 urkundlich erwähnt. — Stutterheimgasse—Gablenzg. Stb. 46, 48, 49.

Auf der Schottenwiese XVI. (Seit 1923.) — Flurname. Im Besitz des Schottenstiftes. — Erdbrustg. Stb. J, 46, 48.

Auf der Simmeringer Heide XI. (Bis 1894 Auf der Heide in Simmering.) — Flurname. Stb. 73, 80.

Auf der Wien XIII. — Alter Name für St. Veit.

Auffahrtsstraße II. s. Südportalstraße.

Aufmarschstraße XV. seit 1929 Hütteldorfer Straße.

Aufwaschgasse III., Erdb. (Früher Untere Gänswaidtg.) — Durch Straßenregelung verbaut.

Augarten II. — Das unter Kaiser Matthias 1614 erbaute Jagdschlößchen in der Wolfsau vergrößerte Ferdinand III. 1649—50 zu einem herrlichen Schloß samt Park und Garten, die aber, 1683 vernichtet, erst 1707—10 die heutige Gestalt erhielten. 1775 wurden die Anlagen der Öffentlichkeit zugänglich gemacht.

Augarten-Allee II. s. Heinestraße.

Augarten-Alleestraße II., s. Heinestraße.

Augartenbrücke II. u. IX. (Seit 1485 Neubrücke, später auch Maria Theresienbrücke.) — Donaukanalbrücke; 1770, 1782, 1809, 1829 und 1873 umgebaut; seit 5. Juni 1931 vollständig umgestaltet. — Maria Theresien-Str.—Augartenstr. Stb. C, N, Nk.

Augartendamm XX. s. Nordwestbahnstraße u. Wasnerg.

Augartenstraße II., s. Obere u. Untere Augartenstraße.

Augasse IX/1. — Hier bestanden Auen. — Liechtensteinstraße—Liechtenwerderpl. Stb. D, 8.

Augasse XIII., Hack., seit 1894 Pröllgasse.
XVII. Dornb., seit 1894 Zwerngasse.
XXI. Jedl. s. Jeneweingasse.

*Augasse XXI. — Wildgansg.—Arbeiterstrandbadg. Stb. 25, 24, 16, 31.

Augelgasse XXI. (Augel, d. i. kleine Au.) — Flurname. — Jos. Ruston-G.—Schwarzelackenau. Stb. 32, 31.

Augustengasse I., seit 1920 Gölsdorfgasse.

August Forel-Gasse X. (Seit 1932.) — Dr A. F., schweiz. Psychiater und Entomolog, 1848—1931. — Raxstr.—Sahulkastr. Stb. 65, 165, 66.

Augustinerbastei I. — Teil der Festungsmauer Wiens, wurde 1641 erbaut, 1863 abgetragen. Benannt nach dem dort liegenden A.-Kloster. Siehe Augustinerstraße. — Augustinerstr.—Hofgarteng.

Augustiner-Freithof I. s. Lobkowitzplatz.

Augustinergasse I. s. Augustinerstraße.
XII. Altm., seit 1894 Oswaldgasse.

Augustinerplatz I., s. Lobkowitzplatz.

Augustinerstraße I. (Bis 1326 „An der Hoch" auch „Hochstrazze" „Vallum vetus" d. h. der Alte Wall, 1363 Augustinergasse und 1847—62 Sattlergasse.) — Kloster u. Kirche der A., 1330—39 erbaut, 1783 umgebaut. Der Orden des hl. Augustinus, 354—430, erst im Oberen Werd seßhaft, 1276 ausgewandert, seit 1327 wieder in Wien. — Kärntnerstr.—Josefsplatz.

Auhofbrücke XIII. — Wienflußbrücke, erbaut 1899. Siehe nachfolg. — Hofjagdstr.—Linzer Str. Stb. 49, 52, 158.

Auhofstraße XIII. — „Hof bei Au" urkundlich 1250 erwähnt, als Jagdschloß seit 1561 in Verwendung. — Hietzinger Hauptstr.—Hofjagdstr. Stb. 49, 52, 158.

Aumannplatz XVIII/1 (Seit 1903.) — Ignaz A., Pfarrer von Währing, 1816—1896. — Währinger Str.—Gentzg. Stb. E2, 41.

Aurelstraße I., s. Marc Aurel-Straße.

Äußere Gasse VIII. Jos., s. Fuhrmannsgasse.

Äußerer Burgplatz I. (Früher Heldenplatz.) — Erholungsplatz vor der Burg. — Zwischen Hofburg u. Volksgarten.

Aussichtsweg XIX/1. (Ein Teil seit 1910 Perntnergasse.) — Schöne Aussicht auf Wien. — Perntnerg.—Schulweg. Stb. G_2.

Ausstellungsstraße II/1. (Bis 1872 Feuerwerksallee.) — Weltausstellung 1873. — Praterstern—Handelskai. Stb. A. Ak, B, Bk.

*Auweg XXI. — Wagramer Str.—Magdeburgstr. Stb. 25, 16.

Auwinkel I. (In früheren Jahrh. als Schweinetummelplatz „Sauwinkel" genannt.) — Hier stand 1566—84 das „Schweineschlächthäusel" d. Gemeinde. — Laurenzerberg—Dominikanerbastei. Stb. O.

Auwinkel I. — Ein Teil seit 1862 Postgasse.

Avedikstraße XIV. (Bis 1894 Eisenbahnstraße.) — Doktor Stephan A., Arzt und Wohltäter, 1804—1884. — Grenzgasse—Linzer Str. Stb. 51, 52, 59.

Ayrenhoffgasse IX. (Bis 1862 Hirschengasse.) — Kornelius Hermann v. A., Feldmarschalleutnant u. Dichter, 1733 bis 1819. — Nußdorfer Str.—Lustkandlg. Stb. G_2, 38, 39, 8.

B

Babenbergergasse XXI., Hirschst., seit 1909 Volkragasse.

Babenbergerstraße I. — Herrschergeschlecht von 976—1246. — Burgring—Getreidemarkt.

Bachergasse V. — Siehe Bacherplatz. — Zentag.—Bacherpl. Stb. 15, 61, 63.

Bachergasse XI. Simm., seit 1894 Brambillagasse.

Bacherplatz V. — Leopold B., Gerichtsbeisitzer und Armenrat (40 Jahre). ?—1869. — Ramperstorfferstr.—Arbeitergasse Stb. 15, 61, 63.

Bachgasse XVI/1. (Bis 1864 Am Liebhartsgraben.) — Ottakringerbach seit 1847 zugewölbt. — Reinhartg. 5—Feßtg. 4. Stb. 9, 46, J, 48.

Bachgasse, Untere, XVII. u. XVIII., s. Jörgerstraße.

Bachofengasse XIX/2. — Adolf B. v Echt, Brauhausbesitzer u. Bürgermeister von Nußdorf, 1830—1922. — Heiligenstädter Str.—Eisenbahng. Stb. D.

Bachzeile XIX., s. Hofzeile u. Nußwaldgasse.

Bäckenbrünnlgasse XVIII/1. (Seit 1911.) — Quelle (Brünnl), die um 1880 versiegte. — Gersthofer Str.—Severin Schreiber-G. Stb. E_2, 40, 41.

Bäckenbrünnlstiege XVIII.

Bäckergasse XII., Gaud., seit 1894 Korbergasse.
XIII., Hack., seit 1894 Pfeifenbergergasse.
XIII., Penz., seit 1894 Phillipsgasse.

Bäckersteig XXI/1. — Gehsteig neben einem Hause, in dem seit Jahrzehnten B. seßhaft sind. — Baumerg.—Frauenstiftg. Stb. 31, 331.

Bäckerstraße I. (1547 auch Vordere Bäckengasse, 1848 eine Zeit Studentengasse, 1862 die ehemalige Schulgasse einbezogen.) — Sitz und Verkaufsstätte der B. in früheren Jahrhunderten, urkundlich 1310 „in priore strata pistorum" 1370 Obere Peckenstrazze genannt. — Lugeck—Universitätsplatz.

Badergasse I. s. Spiegelgasse.

Badgasse IX/1. — „Althanbad" schon 1766. — Fechterg.—Althanstr. Stb. D, 38, 39, 3, 5.

Badgasse II. Leop., s. Haidgasse.
III. Landstr., s. Hörnes- Park- u. Rasumofskygasse.
VII. Schott., s. Badhausgasse.
XII. Gaud., s. Michael Bernhard-Gasse.
XIII. Penz. u. U.-St. Veit, s. Hietzinger Kai.
XIII. Hietz., seit 1920 Jodlgasse.
XIII. Hietz., s. Eduard Klein-Gasse.
XV., Fünfh., s. Würffelgasse.
XVII., Dornb., seit 1894 Vollbadgasse.
XVII. Dornb., s. Alszeile.
XVIII. Pötzl., seit 1894 Schafberggasse.

Badhausgasse VII. (Seit 1862.) — „Marienbad" eröffnet 1841 eingestellt 1921. — Zieglerg. 83—Schottenfeldg. 94. Stb. 50, 58, 3, 5, 46, 49.

Badhausgasse XIII., Hietz., seit 1894 Dommayergasse.

Badhaussteg XIII. — Ehemals Holz- seit 1898 Eisensteg über den Wienfluß. Dort das „Stephaniebad" — Verläng. Dommayerg.—Hadikg. Stb. 10, 58, 59, 60.

Badstubengäßlein I., Lage unbekannt.

*Badweg XXI., jetzt Amselgasse.

Bahn An der, IX. u. XIX., s. Gunoldstraße.
XXI. Streb., s. Scheydgasse.

Bahngasse III., s. Linke, Obere u. Rechte Bahngasse.
XII. U.-Meidl., seit 1894 Dörfelstraße.
XIII. Baumg., seit 1894 Baumgartenstraße.
XIII. Penz., seit 1894 mit Feldgasse Cumberlandstraße.
XIII. Hack. u. Hütt., seit 1894 Deutschordensstraße.
XIII. Speis., seit 1894 Eduard Jäger-Gasse.
XVII. Hern., seit 1894 Wattgasse.
XXI. Flor., s. Angerer Straße.
XXI. Stadl., seit 1909 Smolagasse.

Bahnhof XXI., s. Am Bahnhof.

Bahnhofplatz X., seit 1906 Ghegaplatz.
XXI. Flor., seit 1909 Nordbahn-Anlage.

Bahnhofstraße XIII/5. — Hütteldorfer Bahnhof, erbaut 1856—58. — Keißlerg.—Linzer Str. Stb. 49, 52.

Bahnhofstraße XII., Altm., seit 1909 Eckartsaugasse.
XV. seit 1894 Gerstnergasse.

Bahnplatz X., s. Ghegaplatz.

Bahnsteg XXI. — Brücke über die Nordwestbahn für Fußgänger.

Bahnsteggasse XXI/1. — Führt zum Steg über die Nordwestbahn. — Brünner Str. — Mautner-Markhof-G. Stb. 31, 331.

Bahnstraße XXI., Streb., seit 1909 Rußbergstraße.
XXI. Flor., seit 1909 Patricistraße.
XXI. Hirschst., seit 1909 Vernholzgasse.

*Bahnweg XXI. — Hirschstettener Str.—Erzherzog Karl-Str. Stb. 24, 217, 25.

Bahnzeile XII/2. (Bis 1912 Rechte Bahnzeile.) — An der Verbindungsbahn Donauuferbahn - Westbahnlinie, erbaut 1857—59. — Schönbrunner Allee—Verbindungsbahn. Stb. 62.

Bahnzeile XII. U.-Meidl., seit 1920 Edelsinngasse.
XII. Hetz., seit 1894 Eglseegasse.

Bahnzeile, Rechte, XII., s. Bahnzeile.

Bahrstraße XXI., s. Hermann Bahr-Straße.

Balderichgasse XVII. (Bis 1894 Stiftgasse.) — B., Abt zu St. Peter in Salzburg (1125—47) und Förderer der Dornbacher Kapelle (eingeweiht 1139). — Seitenbergg.—Kainzg. Stb. 43, H_2 48.

Baldiagasse XVI/1. (Seit 1893.) — Ferdinand B., Baumeister, Gemeindeausschuß von Ottakring, 1817—1869. — Ottakringer Str. 106—Haslingerg. Stb. H_2, 43.

Balleitentürl XIII. — Öffnung in der Tiergartenmauer.

Ballgasse I. (1547 „Auf der Dackhen".) — Dort bestand das „Ballhaus auf der Dackhen" 1525 gegründet, 1890 abgetragen. — Rauhensteing.—Weihburgg. 14.

Ballgasse I. s Blumenstockgasse.

Ballhausplatz I. — Hofballspiel, ehemals auch in den höchsten Kreisen beliebte Vergnügung, die Ferdinand I. aus Spanien einführte; 1525 ließ er für diese Zwecke das Ballhaus errichten. — Schauflerg.—Löwelstraße.

Ballplatz I. s. Josefsplatz.

Bandgasse VII. (Um 1720 Ober-Neustift, später Langenkeller- bis 1780 Windmühlzwerch- u. bis 1862 Herrengasse.) — Viele Seidenbänderfabriken. — Seideng.—Burgg. Stb. 3, 5, 13, 15, 48, 49.

Bankgasse I. (Um 1200 Wendlerstrazze, 1290 strata pincernarum, 1310 Mentlerstrazze und von 1250—1862 erst Schenken- zuletzt Vordere Schenkenstraße.) — Die Nationalbank 1816 gegründet (Bankgebäude in der Herrengasse 1821—23, und in der Bankgasse 1856—60 erbaut) erhielt 1878 den Namen „Österreichisch-ungarische Bank" seit 1922 wieder „Nationalbank" — Herrengasse—Löwelstr.

Barawitzkagasse XIX/1. — Stephan B., Fabrikant und Gemeinderat 1807—1891.) — Hohe Warte—Heiligenstädter Str. Stb. G^2, D, 34.

Barbaragasse I. (Seit 1770?) — Im Jesuitenkonvikt befindliche, der hl. Barbara geweihte Kapelle, die 1573 schon bestand, 1652—54 vergrößert und 1775 der griechisch-unierten Geistlichkeit zum Gottesdienst zugewiesen wurde. (Die hl. Barbara lebte von 236—306 n. Chr.) — Postg.—Dominikanerbastei.

Barchentern, Unter den, I., s. Wipplingerstraße.

Barchettigasse XIII., Penz., seit 1926 Cervantesgasse.

Bärengasse V. (Bis 1862 Schmiedgasse.) — Hausschild „Zum braunen Bären" — Amtshausg. 7—Am Hundsturm 2. Stb. 6 16, 57 8, 63.

Bärenlukke IV. — Kleine Ansiedlungen; s. Luken und Bärenmühlgasse.

Bärenmühlgasse IV. (Seit 1113.) — Bis 1856 in Betrieb gestandene Mahlmühle. Die Sage erzählt, 1660 sei ihr Besitzer dort von einem Bären überfallen und von seinem Knecht gerettet worden. — Operng.—R. Wienzeile. Stb. E^2, H^2, 61, 63.

Barichgasse III. (Vor 1846?) — Michael v. B., Hofkonzipist u. Erbauer des ersten Hauses in der Gasse 1792—1859. — Landstr. Hauptstr. 108—Ungarg. 63. Stb. F, O, 4.

Barmherzigengasse III. (Seit 1877.) — Genesungsheim der barmherzigen Brüder, gegründet 1753, aufgelassen 1877. — Arenbergpark—Eßlarng. Stb. F, O, 4.

Barnabitengasse VI. (Bis 1862 Kl. Kirchengasse.) — Regulierte Priester des hl. Paul zu St. Barnabas in Mailand genannt „Barnabiten", errichteten 1660 eine hölzerne Kapelle, die 1683 durch die Türken zerstört, 1689 vergrößert, 1713 als Kirche in ihrem jetzigen Umfang erbaut wurde. — Schadekg.—Mariahilfer Str. Stb. 50, 52, 58, 59.

Barfensteingasse I. — Johann Christian Freiherr v. B., Staatsmann 1689—1767. — Schmerlingpl. 3—Lichtenfelsg 3.
Barthgasse III. (Seit 1900.) — Dr. Johann B., Augenarzt u. Anatom der Wiener Universität, 1745—1818. — Schlachthausg. 37—Würtzlerg. 38. Stb. J, 118.
Bartholomäusgasse XIII/1. — B. Zatzka, Baumeister und Gemeinderat, Erbauer der Breitenseer Kirche, 1828—1912. — Breitenseer Str. 4—Schützpl. Stb. 10, 49, 52.
Basteien (als Straßennamen): Augustiner-, Coburg-, Dominikaner- Mölker-, Schotten-, Stubenbastei. — Verschwundene Namen: Arsenal-, Biber-, Bollwerk-, Braun-Burg-, Bürger-, Eck-, Elend-, Gonzaga-, Heyner-, Donau, Hollerstauden-, Jacober-, Kärntner-, Landschafts-, Löwel-, Majestäts-, Mönch-, Neutor-, Paradies-, Prediger-, Rotenturm-, Spanische-, Steiger-, Stubentor-, Wasserkunst- und Wasserschanzbastei.
Bartholomäusplatz XVII., s. St. Bartholomäusplatz.
Bastiengasse XVIII. — Karl B., Bürgermeister von Gersthof (1860—88), 1823—1889. — Gersthofer Str. 63. Stb. E2, 41.
Batthyanygasse XI. (Seit 1920.) — Anton B., Ingenieur und Brückenbauer, 1832—1896. — Neben „An der Ostbahn" Stb. 6, 71.
Bauergasse XIII., s. Karl Bauer-Gasse.
Bauergasse XXI. (Seit 1909; früher Mühlgasse.) — Johann B. aus altansässiger Familie, deren Angehörige Dorfrichter und Gemeindevertreter waren, 1832—1900. — Gemeindeaug.—Wiedg. Stb. 16, 24.
Bäuerlegasse XX. (Seit 1876.) — Adolf B., Schriftsteller, 1786—1859. — Wallensteinpl.—Heisterg. Stb. 5, 15, 31.
Bauernfeldgasse XIX/1. (Seit 1904.) — Siehe folg. — Zugang durch Gebhardtg. Stb. G2, 34.
Bauernfeldplatz IX/1. (Seit 1890.) — Eduard v. B., Lustspieldichter, 1802—1890. — Liechtensteinstr.—Porzellang. Stb. D, 40.
Bauernmarkt I. (Ein Teil um 1295 urkundlich „Hühnerlukke" der andere 1302 strata monetarium, d. h. Münzaere, Münzerstraße. 1440 Pawrnmarkt; der Teil gegen den Hohen Markt 1476 Hühnergassel, die ersten Häuser der Freisingergasse Taschnergäßchen. 1862 wurden Hühnergasse, Münzerstraße u. Taschnergasse in den B. einbezogen.) — Uralter Marktplatz der Bauern. — Freisingergasse—Fleischmarkt.
Bauernmusterung I. s. Griechengasse.
*Bauernweg XVIII. — Siedl. Schönbrunnergraben. Stb. 41, 9.
Bauernzeil XIII., O.-St. Veit, s. Glasauergasse.
Bauholzlegstätten-Straße IX., s. Roßauerlände.
Baumanngasse XXI., s. Josef Baumann-Gasse.
Baumannpark XVIII., s. Anton Baumann-Park.
Baumannstraße II. (Seit 1902.) — Dr. Oskar B., Afrikaforscher 1864—1899. — Beatrixg. 3—Sackg. Stb. F, J, O.
*Baumbergerweg XXI. — Bei Industriestr. Stb. 16, 25.
Baumberggasse XXI/1. — Antonie B. (eigentl. A. Kreiml), Schriftstellerin, 1857—1902. — Leopoldauer Str. 81—Nordbahn. Stb. 117.
Baumeistergasse XVI/1. (Bis 1920 Roterdstraße.) — Bernhard B., Hofschauspieler, 1828—1918. — Gregor Mendel-Pl.—(geplant) Roterdstr. Stb. J, 43, 48.
Baumergasse XXI/1. — Heinrich B., Pfarrer von Jedlesee, 1840—1888. — Klagerg.—Stammersdorfer Str. Stb. 31, 331.
Baumgarten XIII. (Ehemals „Pomgarten" genannt.) — Schon 1171 auf Urkunden vorkommend, bis 1891 selbständiger Ort, dann dem XIII. Gemeindebezirk einverleibt.
Baumgartenbrücke XIII. — 1878 aus Holz, 1898 aus Eisen erbaute Brücke über den Wienfluß. — St. Veit-G.—Zehetnerg. Stb. 57, 49.
Baumgartenstraße XIII/5. (Bis 1894 Bahngasse.) — Zur Wahrung des Ortsnamens. — Zehetnerg.—Hochsatzeng. Stb. 49, 50, 51, 52.
Baumgartner Höhe XIII. (Seit 1910.) — Ein Teil der geplanten Höhenstraße „Wald- u. Wiesengürtel" Siehe „Höhen". — Reizenpfenningg.—Rosenweg. Stb. 47, 48, 52.
Baumgasse Krumme, II., s. Krummbaumgasse.
Baumgasse III. (Bis 1862 Baum- und Feldgasse.) — Ehem. baumreiche Gärtneransiedlung. — Landstr. Hauptstr.—Erdberger Mais. Stb. F, 118.
Baumgasse VI., s. Grasgasse und Matrosengasse.
*Baumschulweg XVIII. — Siedlung Schönbrunnergraben. Stb. 41, 9.
Bayerngasse III. (Seit 1916.) — Dort sollte das Botschaftsgebäude des Landes Bayern erbaut werden. — Grimmelshauseng.—Gottfr. Keller-G. Stb. G2, H2, O, 4, 71.
Bayerplatz XVII., s. Lorenz Bayer-Platz.
Bayrische Landstraße VII., s. Mariahilfer Straße.
Beamtencottage XIII., s. Lainzer Cottage.
Beatrixbrücke III. — 1880 über die Verbindungsbahn erbaute Brücke. — Rechte—Linke Bahng. Stb. H2, G2, E2, O.
Beatrixgasse III. (Bis 1862 Bock- und Rabengasse.) — Erzherzogin B. v. Modena, 1750—1829. — Landstr. Hauptstraße 8—Am Heumarkt. Stb. J, F, O, H2, G2, E2.
Bebelplatz XVI. — August B., Politiker, 1840—1913. — Bis 1920 Stefanieplatz, seit 1934 Kernstockplatz.
Bechardgasse III. (Seit 1876.) — Barbara Baronin B., Wohltäterin. — Kolonitzpl.—Marxerg. Stb. G2 H, H2
Beckgasse XVIII., s. Karl Beck-Gasse.
Beckmanngasse XIII. u. XIV (Bis 1894 Schmiedgasse.) — Heinrich B., Hofschauspieler, 1803—1866. — Penzinger Str.—Hütteldorfer Str. Stb. 49, 51, 52.
Beethovenaussicht XIX/2. — Wegen der schönen Aussicht Lieblingsort Beethovens. — Kahlenberger Str. 111 Stb. D, G2.
Beethovengang XIX/2. — Spazierweg Beethovens. — Zahnradbahnstr.—Kahlenberger Str. Stb. D, G2.
Beethovengasse IX/2. — In der Gasse befindet sich das Sterbehaus Beethovens. — Garnisong. 18—Lackiererg. 2. Stb. 43 E2, G2 41.
Beethovengasse XIX. Nußd., seit 1894 Eroicagasse.
Beethovenplatz I. (Seit 1904.) — Ludwig van B., Tondichter, 1770—1827. — Lothringer Str. 25—Kantg.
Beethovenplatz XIX., s. Beethoven-Ruhe.
Beethoven-Ruhe XIX/2. (Bis 1894 Beethovenplatz.) — Vom Tondichter gern besuchter Platz. — Bei Beethovengang. Stb. D, G2.
Beheimgasse XVII. (Bis 1894 Josefigasse.) — Michael B., Kaufmann, Weltbeschreiber u. Meistersinger, 1416—1474. — Ranftlg.—Rosensteing. Stb. V 43, 9, F.
Behselgasse XV. (Seit 1912.) — Anton B., erster Stadtbau-Inspektor, erbaute die Nevillebrücke (1819) und verfertigte u. a. einen Plan der Stadt Wien mit den 34 Vorstädten, 1780—1838. — Minciog.—Ibseng. Stb. 10, 46, 49.
Bei den Meierhöfen XIII/1. (Seit 1900.) — Bestandene Meierhöfe. — Feldkellerg.—Gallg. Stb. 62.
Beingasse XV. (PB. Schmelz.) — B., Grundbesitzer um 1850. — Felberstr. 22—Hütteldorfer Str. 31. Stb. 49, 52.
Beinsiedergasse III., Erdb., früher Ob. Gänswaidtgasse, um 1880 verbaut.
Belghofergasse XII/2. (Seit 1903.) — B., Zimmermeister. Von ihm wurde der erste artesische Brunnen in Wien (auf dem Neuen Markte) errichtet. — Altmannsdorfer Str.—Strohbergg. Stb. 62.
Belgradplatz X. (Seit 1900.) — Siege über die Türken in den Jahren 1717 u. 1789. — Rotenhofg.—Davidg. Stb. 65, 66.
Bellariastraße I. (Seit 1869.) — B., d. h. angenehme Luft. Name der gedeckten Zufahrtsrampe zum Leopoldstrakt der Hofburg. Richtung dorthin. (Mit Unrecht kurz „Bellaria" genannt.) — Dr. Ignaz Seipel-Ring 9—Museumstraße 2.
Beliegardegasse II/3. — Friedrich Heinrich Graf v. B., Feldmarschall, 1756—1845. — Am Kaisermühlendamm—Schüttaustr. Stb. 24.
Bellevue XIX. — Beliebter Ausflugsort mit Aussicht (B. heißt „schöne Aussicht") über Wien. Ehemal. Schloß, heute ein städtisches Kindererholungsheim. — Zwischen Kaasgraben—Sievering. Stb. 39, 38.
Bellevuestraße XIX/1. (Bis 1894 Himmelstraße.) — Führt dorthin. — Sieveringer Str.—Am Himmel. Stb. 39.
Bellgasse XXI/1. — Alexander Graham B., Erfinder des Fernsprechers, 1847—1922. — Prager Str.—Hubertusg. Stb. 31, 32, 132.
Bellinigasse XXI. (Seit 1932.) — Vincenzo B., italienischer Opernkomponist, 1801—1835. — An der oberen alten Donau nördlich. Stb. 31, 17.
Belvedereallee II/2. — Richtung dorthin. — Lusthaus—Gaswerksteg. Stb. 11, 80.
Belvederegarten III. — Siehe folg. — Rennweg—Landstr. Gürtel. Stb. D, 71, 118.
Belvederegasse IV. (Von 1822—62 Ferdinandsgasse.) — B. Lustschloß u. Sommerpalast Prinz Eugens, erbaut 1693—1724 von Fischer v. Erlach und Hildebrand (B. heißt „schöne Aussicht".) — Pr. Eugen-Str. 50—Favoritenstr. 29. Stb. D, 13, 66, 67.
Belvederegasse XIII., O.-St. Veit, seit 1894 Girzenberggasse.
Bendlgasse XII/1. (Bis 1894 Schulgasse.) — B., Besitzer der ersten Fabrik mit Dampfkraft (1834). — Rauchg.—Arndtstraße. Stb. 8, 61.
Benedikt Schellinger-Gasse XIV. (Bis 1894 Schellingergasse.) — B. Sch., Bürgermeister von Braunhirschen, ?—1875. — Felberstr. 40—Hütteldorfer Str. 49. Stb. 49, 50, 51.
Benjowskigasse XXI/6. (Bis 1909 Unterer Feuerrayonweg.) — Rühmlicher Anteil des Infanterieregiments Nr. 31 Benjowski an der Schlacht bei Aspern 1809. Moritz August Graf Benjowski, 1741—1786. — Heldenpl.—Lobaug. Stb. 217 317.
Benkgasse XIII/1. (Seit 1924.) — Johannes Evang. B., Bildhauer, 1844—1914. — Winkelbreiten—Riedelg. Stb. 62, 60.
Benndorfgasse XII/2. (Seit 1922.) — Dr. Otto B., Altertumsforscher, 1838—1907. — Jungpointg.—Wundtg. Stb. 60, 62.
Bennogasse VIII. (Ein Teil bis 1862 Königsgasse.) — Siehe folg. — Josefstädter Str. 74—Alser Str. 65. Stb. J, C, 8, 15.

Bennoplatz VIII. (Bis 1862 Magazinplatz.) — B. Pointner, Schottenabt (1802—07), Gründer der Vorstadt Breitenfeld (1802), 1722—1807. — Florianig. Stb. J, 5, 15, C, 8.

Bensasteig XIII. (Seit 1930.) — Alexander B., Genre- u. Schlachtenmaler, 1820—1902. — Ernst Bergmann-G.— Flötzersteig. Stb. 47, 49.

Bentheimstraße XXI/1. (Früher Mühlgasse.) — Friedrich Wilhelm Fürst zu B.-Steinfurt, Feldmarschalleutnant (1809), 1782—1839. — Franklinstr.—Schloßhofer Str. Stb. 17, 31.

Benzweg XXI., s. Karl Benz-Weg.

Berchtoldgasse II/3. — Leopold Graf v. B., österreichischer Kämmerer u. Staatsmann, 1759—1809. — Kaisermühlendamm—Schüttaustr. Stb. 24.

Berge (in Straßennamen verwendet, sind mit * bezeichnet): *Bierhäusel- XIII; Burgstall u. *Cobenzl XIX; *Dreimarkstein XVIII; *Galitzin- XVI; *Geisel- XI; *Gemeinde- XIII; *Girzen- XIII; Gold- X; *Grün- XII; *Hacken- XIX; Hacken- XIII; *Hagen- XIII; *Hameau XVII; Harns- XIX; Hermannskogel XIX; *Heu- XVII; Hochsteineck XIX; *Hunger- XIX; *Hüttel- XIII; *Kahlen- XIX; *Klampfel- XVII; Kleiner Heu- XVII; Kleiner Schaf- XVII; *Königi- XIII; *Laaer- X; Langer- XIX; *Laurenzer- I; Latis- XIX; *Leber- XI; *Leopolds- XIX; Meißel- XIX; *Michaeler- XVIII; Neu- XIX; *Nuß- XIX; Pfaffen- XIX; *Reisen- XIX.; *Rosen- (2) XIII; *Roter- XIII; *Satz- XIII; *Schafberg XVII; *Scheiben- XVIII; Schenken- XIX; Stein- XIX; Stranzen- XIII; *Trazer- XIII; Trommel- XVII; *Vogelsang- XIX; *Wiener- X; *Wilhelminen- XVI; *Wolfers- XIII; Zwei Gehängte XVIII.

Bergenstammgasse XIII/1. (Bis 1894 Sackgasse.) — Alois Groppenberger Edler v. B., Altertumsforscher, 1754 bis 1821. — Tuersg. 2. Stb. 58, 158.

Berggasse IX/1. (Früher Teile davon: An der Bergstraße, Am Glacis, und bis 1862 Holzstraße, Schottenpoint, Am Ochsenbergl.) — Starkes Gefälle der Straße. — Währ. Str. 16—Roßauer Lände 3. Stb. D, 38, 39, 40, 41.

Bergelgasse VI., Wind., Laimgr., s. Königsklostergasse.

Bergerplatz XVI. u. XVII., s. Johann Nep. Berger-Platz.

Berggasse VI., Gump., s. Eszterházygasse.
XI. Simm., s. Laaer Berggasse.
XIII. Baumg., seit 1894 Hochsatzengasse.
XVIII., Salm., seit 1894 Celtesgasse.
XIX., Grinz., seit 1894 Cobenzlgasse.
XIX., U.-Döbl., seit 1894 Scheibengasse.
Obere, VI., s. Kaunitzgasse.

Berghaidengasse XIII/1. (Seit 1911.) — Flurname; Weideplätze (Heiden) am Berge. — Fasangarteng.—Gallg. Stb. 60, 62.

Berghof I. — Ältester Teil Wiens, als Jagd- u. „Birkhof" unter Leopold dem Heiligen 1150 urkundlich genannt; 1280 „bercchof" 1302 in „curia montium". — Marc Aurel-Str. 2.

Bergl, Am, I. Durch die Rabensteigregelung verbaut.

Bergmanngasse XIII., s. Ernst Bergmann-Gasse.

Bergmillergasse XIII/5. (Bis 1894 Bräuhausgasse.) — Anton B., Brauhausbesitzer, u. von 1861—67 Bürgermeister von Hütteldorf, 1821—1870. — Linzer Str.—Keißlerg. Stb. 49, 52.

Bergsteig, Alter, VIII., St. Ulr., s. Neudeggergasse.

Bergsteiggasse XVII. (Früher Obere u. Untere Bergsteiggasse.) — Einst ein Hauersteig durch die Weingärten (Weinberge). — Ottakringer Str. 48—Blumeng. 23. Stb. V, C, H2, 43.

Bergsteiggasse V., Marg., Matzl., s. Ramperstorffergasse.
VI. Marg. u. Laimgr. (Auch Hoher Steig genannt; ein Teil jetzt Dürergasse, s. d., der Rest verbaut.)
VI. Gump. u. Mariah., s. Kaunitzgasse.
IX. Alsgd., s. Pelikangasse.
XVIII. Gersth., seit 1894 Schindlergasse.
XVIII., Pötzl., seit 1894 Khevenhüllerstraße.

Bergstraße X., Inz., seit 1894 Windtenstraße.
XIII. O.-St. Veit, seit 1894 Adolfstorgasse.
XIII., Hack., seit 1894 Raschgasse.
XIII., Hack., seit 1894 Vinzenz Heß-Gasse.
XIII., Hütt., seit 1894 Wolfersberggasse.

Berlagasse X., s. Hebbelgasse.

Beringgasse XVI. u. XVII. (Seit 1904.) — Gottfried B., 1759—77 Pfarrer von Hernals. — Kongreßpl.—Alszeile. Stb. 48, 43, H2

Berlagasse XXI/8 (Seit 1913.) — Alois B., (eig. Scheichel), Volksdichter, 1826—1896. — Rußbergstr. Stb. 32.

Bernardgasse VII. (Der 1834 entstandene Teil bis Schottenfeldg. Strohmayergasse, der 1848 entstandene Teil bis Kaiserstr. bis 1862 Seilergasse.) — Franz Alois B., Äußerer Rat, Fabrikant u. Erbauer der „Zollerschule" (1840), Wohltäter, 1791—1851. — Ziegleg. 77—Lerchenfelder Gürtel 30. Stb. 46, 5, 15.

Bernardgasse XVI., Neul., seit 1894 Hasnerstraße

Bernbrunngasse XIII/1. (Bis 1894 St. Veiter Allee und Unter-St. Veiter Allee.) — Carl B., genannt Carl Carl, Theaterdirektor, 1787—1854. — Titlg. 2—Hietz. Hauptstr. 57. Stb. 58, 59, 60.

Bernhardgasse XII., s. Michael Bernhard-Gasse.

Bernhardstal X. — Ehemal. Ortschaft (auf dem Grunde des X. Bezirkes), die schon 1171 erwähnt wird und 1683 verschwindet. Nachher nur mehr Flurname.

Bernhardstalgasse X. — Flurname. Zur Wahrung des Ortsnamens. — Dampfg.—Troststr. Stb. 65, 66.

Bernreiterplatz XXI/1. — Franz B., Bürgermeister von Groß-Jedlersdorf, 1842—1914. — Stammersdorfer und Strebersdorfer Str. Stb. 31, 331.

Bertlgasse XXI/1. — Alois B., Bürgermeister von Donaufeld, 1820—1888. — Schenkendorfg.—Siegfriedg. Stb. 17, 117.

Berthagasse X., Fav., seit 1900 Gudrunstraße.

Bertoligasse XVI/2. (Bis 1883 Krebsgasse.) — Franz B., Seidenfabrikant, erlegte 1809 die Kriegskontribution für Ottakring an die Franzosen, so daß eine Plünderung unterblieb. — Fröbelg.—Liebhartsg. Stb. J, 46.

Berzeliusgasse XXI/1. (Seit 1914.) — Siehe foig. — Siemensstraße 12. Stb. 31.

Berzeliusplatz XXI/1. (Seit 1914.) — Johann Jakob Freih. v. B., schwedischer Chemiker, 1779—1848. — Justg.— Ederg. Stb. 31.

Beserlpark I. — Spottname für den im Jahre 1860 angelegten, aber schmal bepflanzten Park am Franz Josef-Kai. Heute nicht mehr gebräuchlich.)

Bessemerstraße XXI/1 — Heinrich B., engl. Ingenieur (Flußstahl), 1813—1898. — Donaufelder Str. 63. Stb. 17, 31.

Bethlengasse XII/2. (Seit 1894.) — Iktar Dominik Graf B., Besitzer der Herrschaft Hetzendorf (1839), Wohltäter, 1810—1866. — Schönbrunner Allee. Stb. 62.

Bettlerbühel VI. — Schon um 1400 gebrauchter Name für das Ratzenstadl, das bis 1850 Magdalenengrund hieß.

Bettlerstiege VI. Laimgr., Wind. — Dort einst Bettlerherbergen. — Siehe Königsklostergasse.

Betty Rose-Weg XII. (Seit 1930.) — B R., Burgschauspielerin (Heroine), 1778—1808. — Arnsburgg.— Dawisong. Stb. 8, 62, 63.

Biberbastei I. — Verteidigungswerk der Stadt Wien, erbaut 1529, 1863—64 abgetragen. Siehe nachher.

Biberhaufenweg XXI/6. — Ehemal. Insel („Haufen") im alten Donaugebiet. Nach den einst dort lebenden Bibern, deren Felle zu Pelzen verarbeitet wurden. — Heldenpl. Mühlwasser. Stb. 217, 317.

Biberstraße I. — Die Biber, ein Ministerialengeschlecht der Grafen Habsburg, stammten aus Zürich u. führten einen Biber im Wappen (1127—1363). Nach ihnen sind Bastei, Tor u. Turm benannt. — Franz Josef-Kai—Dr. Karl Lueger-Pl.

Bibertor I. — Urkundl. 1276 erwähnt. 1391 Pibers Türlin.

Biberturm I. — Stand auf der Biberbastei, gegen den Wienfluß.

Bibingerstraße I., s. Wipplingerstraße.

Bibliotheksplatz I., s. Josefsplatz.

Bickellgasse XII/2. (Seit 1922.) — Gustav B., Theolog u. Sprachforscher, 1838—1906. — Oswaldg.—Stegmayerg. Stb. 62.

Biedergasse XIX/1. — Eduard B., Gemeindevertreter und Wohltäter. — Billrothstr.—Gymnasiumstr. Stb. 38, 39.

Biedermanngasse XII/2. (Bis 1894 Gärtner- u. Kirchfeldgasse.) — Michael Lazar B., kaiserl. Siegelstecher und Juwelier 1769—1843. — Altmannsdorfer Str. 92—Eckartsaugasse. Stb. 62.

Bienefeldgasse XXI/6. (Bis 1909 Thurm- u. Neue Gasse.) — Wilhelm Freih. v. B., Armeeführer im Jahre 1814, 1776—1823. — Gr.-Enzersdorfer Str.—Wimpffeng. Stb. 217, 317.

Bienengasse VI. (Bis 1862 Krongasse.) — Hausschild „Zum Bienenkorb". — Gumpendorfer Str. 24—Fillgraderg. 7. Stb. 57, 58, 59, 60.

*Bienenweg XI. — Geiringerg.—Siedl.-Grenze. Stb. 71.

Bienweg XXI. (Seit 1928.) — Flurname. Bienenreiche Gegend — Mühlhäufelweg. Stb. 217, 317.

Bierbaumgasse XXI. (Seit 1933.) — Otto Julius B., deutscher Dichter, 1865—1910. — Mühlschüttelg.—Wedekindg. Stb. 31, 17.

Bierhäuselberg XIII. — 268 m hoher Berg, an dessen Fuß die ausgedehnten Kellereien des Hütteldorfer Brauhauses liegen. — Gemeindegrenze Hütteldorf. Stb. 49, 52.

Bierhäuselberggasse XIII/5. (Seit 1923.) — Führt zu dem Berg. — Samptwandnerg.—Anzbachg. Stb. 49, 52.

Billergasse XIX/2. (Seit 1895.) — Johann Bapt. Freih. v. B., Hofkommissionsrat u. Wohltäter. — Heiligenstädter Str. 289—Bloschg. Stb. D.

Billrothstraße XIX/1. (Um 1796 An der Stiege u. In den Sätzen, bis 1894 Hirschengasse u. Grinzinger Str.) — Dr. Christian Theodor v. B., Chirurg, 1829—1894. — Döbl. Hauptstr. 3—Grinzinger Allee. Stb. 38, 39.

Bilpingerstraße I., s. Wipplingerstraße.

Bindergasse IX/1. (Bis 1862 Krongasse.) — Arbeitsstätten u. Wohnsitze von Bindern. — Nußdorfer Str.—Liechtensteinstr Stb. D, 40, 38.
Bindergasse XII., U.-Meidl., s. Tannbruckgasse.
Bindingweg XIII/5. (Seit 1932.) — Prof. Karl B., Strafrechtslehrer, 1841—1920. — Pausingerg. Stb. 47, 49, 52.
Biraghigasse XIII/1. (Bis 1894 Eisenbahngasse.) — Marianne B., Wohltäterin, 1837—1881. — Versorgungsheimstr.—Wolkersbergenstr. Stb. 59, 60, 62.
Birkenstockgasse XI/1. (Bis 1894 Unt. Wintergasse.) — Johann Melchior Edler v. B., Ratgeber Kaiser Josefs II., 1735—1809. — Eyzingg.—Meichelstr. Stb. 71, 6.
*Birkenweg XI. — Tirolerweg—Radioweg. Stb. 71.
*Birneckergasse XXI. — Siedlerg.—Jägergrab. Stb. 31, 25, 24.
*Birnenweg XI. — Am Sillerweg, 2. Weg rechts. Stb. 71.
*Birnersteig II. — An d. ob. alt. Donau 41. Stb. 31, 25, 231.
Bisamberg XXI., s. Am Bisamberg.
Bischof Faber-Platz XVIII/1. (Bis 1894 Kirchenplatz, kurze Zeit nur Faberplatz.) — Johann F. III., Heigerlein v. Leutkirch (in Schwaben), Bischof von Wien (1530—41), Sohn eines Schmiedes (daher Faber oder Fabri), 1478 bis 1541. Siehe auch Heigerleinstr. — Alsegger Str.—Bastieng. Stb. 41, E2.
Bischofbrücke XIII. (Früher Rudolfskettensteg.) — Die im Jahre 1898 erbaute Wienflußbrücke führt zum Ob.-St. Veiter Schloß der (Erz-)Bischöfe von Wien. — Neudörflg.—Hadikg. Stb. 49, 158.
Bischoffgasse XII. — Altansässige Familie. Hofrat Prof. Dr. Ig. Bischoff v. Altenstern, Patholog u. Therapeut, 1784 bis 1850. Seine Tochter Johanna Wohltäterin von Meidling gest. 1891. — Schönbrunner Str. 293—Tivoligasse 50. Stb. 8, 63.
Bischofgasse I., seit 1862 Rotenturmstraße.
XIII. O.-St. Veit, seit 1894 Erzbischofgasse.
XXI. Jedl., seit 1905 Michtnergasse.
Bismarckplatz XXI/1. (Volkstümlich Jodlspitz genannt.) — Otto Fürst B., deutscher Reichskanzler, 1815—1898. — Donaufelder Str.—Patricistr. Stb. 17, 117, 34, 24.
Bitterlichstraße X. (Seit 1926.) — Eduard B., Maler u. Bildhauer, 1834—1872. — Laaer Str. Stb. 67, 6.
Björnsongasse XIII. (Seit 1932.) — Björnstjerne B., norweg. Dichter, Tagesschriftsteller u. Theaterdirektor, 1832 bis 1910. — Am Rosenhügel—Bergheideng. Stb. 60, 62.
Blaasstraße XIX/2. (Seit 1893.) — Karl Ritter v. B., Historienmaler, 1815—1894. — Hasenauerstr. 32—Peter Jordan-Straße. Stb. 40.
Blaselgasse XVIII/2. (Seit 1925.) — Karl B., Schauspieler, 1851—1922. — Dürwaringstr. Stb. E2, 41.
Blattgasse III. — Baumreiche Gärten. — Hetzg. 28—Marxerg. 19. Stb. H, L.
Blaugasse VI. — In die Brückengasse (s. diese) einbezogen und verbaut.
Blauweg XIII., s. Tina Blau-Weg.
Blechturmgasse IV. u. V. (Bis 1862 Blecherne Thurmgasse, vorher auch Der alte Bürgerweg.) — Auf freiem Felde liegendes Einkehrwirtshaus mit einem blechbedeckten Aussichtstürmchen. — Wied. Hauptstr.—Gürtel. Stb. 62, 65, 18, 118.
Bleichergasse IX/1. (Erst Auf der Wachsbleiche, bis 1862 Wachsbleichergasse; der untere Teil bis 1888 Fluchtgasse.) — Benannt nach den hier ansässig gewesenen Wäschern u. Wäschebleichern. — Nußdorfer Str. 9—Lustkandlg. Stb. E2, F, G2, 38, 41.
Blindengasse VIII. (Früher An der Lerchenfelder Linie, dann bis 1862 Linien- und Brunngasse; von Uhlplatz bis Alserstraße seit 1897.) — Dort befindet sich das ehem. Blinden-Erziehungsinstitut (eröffnet 1829, vergrößert 1838; seit 1897 in der Wittelsbachstraße), jetzt eine Blindenbeschäftigungsanstalt. — Lerchenfelder Str. 162—Alserstr. 69. Stb. C, J, 46.
*Blindengasse X. — Stb. 167, 67.
Blinde(n)gasse XV., s. Friesgasse.
Blindgasse XIV., s. Ullmannstraße.
Blobnergasse XII. (Seit 1933.) — Joh. Bapt. B., Tondichter u. Chormeister, 1850—1931. — Edelsinng. Stb. 62.
Bloschgasse XIX/2. (Seit 1895.) — Georg Dunstan B., Pfarrer von Döbling, 1834—1892. — Zwillingg.—Heiligenstädter Str. 295. Stb. D.
Blumauergasse II/1. (Seit 1874.) — Alois B., Dichter, 1755 bis 1798. — Taborstr. 44—Zirkusg. 41. Stb. C, O, V.
Blumgasse XX., s. Robert Blum-Gasse.
Blumberggasse XVI/1. (Seit 1850.) — Altansässige Familie, die als erstes Haus in der Gasse den „Bl.-Hof" erbaute. — Rich. Wagner-Pl.—Ottakringer Str. 77. Stb. C, J, 46.
Blümelgasse VI. (Seit 1887.) — Bl., Fabrikant, ?—1840. — Gumpendorfer Str. 54—Amerlingstr. Stb. 3, 13, 57.
Blumengasse III., Weißg., s. Kundmanngasse.
V., s. Zeuggasse.
VIII., Alsergr., seit 1862 Kochgasse.
XI. Simm., seit 1894 Molitorgasse.
Blumengasse XVII. u. XVIII. — Führte einst in blumenreiche Fluren. — Martinsstr. 19—Rosensteing. Stb. F, H, V 43, 48.
Blumenstockgasse I. (Früher Auf der Hilm, später ein Teil Ballgasse.) — Gasthausschild „Zum alten Blumenstock" als Hausschild schon 1684 vorhanden. — Rauhensteing. 1—Ballg. 1.
*Blumenweg XI. — Mostweg—Siedl.-Grenze. Stb. 71.
Blütengasse III. — Früher waren dort blühende Bäume, Gärten u. Felder. — Blattg. 3—Unt.-Weißgärber Str. Stb. H, H2, L.
Blütengasse XV., s. Dingelstedtgasse.
Blutgasse I. (In alter Zeit auch „Walch" und 1268 Kothgassel, 1368 Chotgäßlein, später auch Milchgassel genannt.) — Dokumentarische Benennung ist nicht vorhanden, der Name stützt sich entweder auf eine mündliche Überlieferung, wonach dort die blutige Niedermetzelung der Mitglieder des Templerordens (1312) stattfand, oder wird dahin erklärt, daß das Wort Blut auf das altdeutsche „blota" (d. i. Opfer) hinweist; 1547 schon erwähnt. — Domg. 2—Singerstr. 7.
Blutgasse XIX., Heil., seit 1894 Nesselbachgasse.
Bockgasse I., s. Postgasse.
III. Landstr., seit 1862 Beatrix- und Gärtnergasse.
XVIII., Währ., seit 1894 Lazaristen- und Vinzenzgasse.
Böckgasse XXI., s. Anton Böck-Gasse.
Böckhgasse XII/1. (Seit 1918.) — Franz Heinrich B., Schriftsteller, 1780—1830. — Flurschützstr.—Aßmayerg. Stb. 8, 61, 63.
Bockkellerstraße XIX/2. — Beliebtes Bierlokal, eröffnet 1842. — Zahnradbahnstr.—Nußbergg. Stb. D.
Böcklinstraße II. (Bis 1920 Valeriestraße.) — Arnold B., Schweizer Maler, 1827—1901. — Laufbergerg.—Lukschg. Stb. H, L, 4, 80.
*Bodencreditanstaltsweg XVIII. — Siedlung Schönbrunnergraben. Stb. 41, 9.
Bodenstedtgasse XXI. (Seit 1933.) — Friedrich v. B., Lyriker u. Übersetzer, 1819—1892. — Freytagg.—Franklinstr. Stb. 31, 17.
Bognergasse Kleine, I. — Durch Erbauung der I. Österr. Sparkasse 1835 verschwunden.
Bognergasse I. — Sitz der Bogner in früheren Zeiten. Schon 1311 als „Unter den bogenern" erwähnt. Ursprünglich ein Teil mit „portam dicitur Perertor" (1278) vorkommend, d. h. „Tor, das man nennt Perrer" (Peyrer-, Pailer- Peiler-, Pauler- und Bayrer) nach dem dort bestandenen Tor und Turm, der 1426 umgebaut, 1732 abgerissen wurde. 1250 u. 1311 „inter ariatores" oder „strata arcuum" erwähnt, 1314 „bogenaerestraze" und „arcorum strata" der andere Teil gegen den Hof 1262 (s. d.) mit „Swertvürbengaze" 1350 „Unter den Pfeilschnizern" sowie „Refelpühl" — Tuchlauben—Am Hof.
Bognergasse XIII., O.-St. Veit, seit 1894 Vitusgasse.
XIII., U.-St. Veit, seit 1894 Kremsergasse.
Bognern, Unter den, I., s. Bognergasse.
Böhmgasse XXI/1. — Anton B., Wohltäter, 1812—1865. — Leopoldauer Str.—Pilzg. Stb. 17, 31.
Böhmmühlgasse XIX/1. (Bis 1894 Mühlgasse.) — Johann B., Besitzer einer ehemal., 1792 erbauten Klostermühle (um 1828). — Barawitzkag.—Heiligenstädter Str. 77. Stb. G2, D, 34.
Bollwerk-Bastei III. — 1458 erbautes Befestigungswerk der Vorstadt Landstraße (Beatrixgasse), 1529 zerstört und nicht mehr aufgebaut.
Boltzmanngasse IX/1. (Bis 1862 Karls-, bis 1913 Waisenhausgasse.) — Dr. Ludwig B., Pysiker, 1844—1906. — Währinger Str. 62—Alserbachstr. 12. Stb. F, G2, 38, 40.
Bombekgasse XII/2. (Seit 1932.) — Josef B., Gemeinderat u. Vertreter der Arbeiterschaft der technischen Industrie Österreichs, 1882—1923. — Steiningerg.—Kirchfeldg. Stb. 62.
Bonygasse XII/1. — Franz B., gab den Grund zur Eröffnung der Gasse her, 1801—1872. — Ignazg. 20—Schwenkg. Stb. 8, 62, 63.
Boosgasse XIII., s. Franz Boos-Gasse.
Boergasse XII/2. (Bis 1894 Rudolfsgasse.) — Dr. Johann Lukas B., Leibwundarzt Kaiser Josefs II., 1751—1825 — Hetzendorfer Str. 117. Stb. 62.
Boerhaavegasse III. — Dr. Hermann Boerhaave, Arzt, 1668—1738. — Rennweg—Arenbergring. Stb. J, F, 71.
Borkowskigasse XIX/1. (Seit 1907.) — Karl Ritter v. B., Architekt des Cottageviertels, 1835—1905. — Peter Jordan-Str.—Hartäckerstr. Stb. 40, 41.
Bormanngasse XXI., s. Eugen Bormann-Gasse.
Borromäusplatz III., s. Karl Borromäus-Platz.
Börsegasse I. (Im Jahre 1302 ein Teil „Auf der Goltsmitten" später, um 1547 „Im Elend", bis um 1850 „Zeughausgassel" Seit 1870.) — Siehe nachher. — Tiefer Graben—Maria Theresia-Pl.
Börseplatz I. (Seit 1870.) — B.-Gebäude, erbaut 1872—77. Dient zur Abwicklung von Geschäften der Kaufleute besonders Wertpapieren u. Wechseln. — Wipplingerstr. —Börseg. Stb. 40.

Borschkegasse IX/$_2$. (Bis 1894 Czermakgasse.) — Dr. Franz B. Rechtsanwalt u. Bürgermeister-Stellvertr. von Wien, 1838—1892. — Lazarettg. 20—Währinger Gürtel 12. Stb. H, V, 8, 15.

Boschgasse XXI., s. Anton Bosch-Gasse.

Boschstraße XIX. — Franz Xaver B., Gründer des Nußdorfer Brauhauses im Jahre 1809. — Geistingerg.—Bachofeng. Stb. D, 34.

Bösendorferstraße I. (Bis 1920 Giselastraße.) — Ludwig B., Klavierfabrikant, 1835—1919. Der Vater Ignaz B., 1796—1859, gründete Firma und Fabrik. — Kärntnerstr. —Canovagasse.

Bossigasse XIII/$_1$. (Seit 1907.) — Giuseppe B., Hutfabrikant u. Wohltäter, 1810—1891. — Auhofstr. 59—Gogolg. Stb. 58, 158.

Botanischer Garten III. — Zum Zwecke der Pflanzenforschung, 1754 von Maria Theresia angelegt. — Rennweg. Stb. 71.

Böttgerweg XVIII. (Seit 1930.) — Johann Friedrich B., Apotheker u. Alchemist, Ausgestalter der Porzellanerzeugung, 1682—1719. — Krottenbachstr. Stb. 41, Aut.

Bowitschgasse XIII/$_1$. — Ludwig B. (Pseud. L. Bisthow), Hofbeamter, Schriftsteller, 1818—1881. — Veitlisseng.—Adolfstorg. Stb. 58, 158.

Brahmsplatz IV. (Seit 1898.) — Johannes B., Tondichter, 1833—1897. — Favoritenstr. 20. Stb. 66, 67.

Braillegasse XIII/$_1$. (Seit 1930.) — Louis B., blinder franz. Blindenlehrer, erfand das System der Blindenschrift, 1809 bis 1852. — Gottf. Alber-G.—Steinbruchstr. Stb. 10, 47, 49.

Brambillagasse XI/$_1$. (Bis 1894 Bachergasse.) — Dr. Alexander Ritter v. B., Leibarzt Kaiser Josefs II., 1728—1800. — K.-Ebersdorfer Str. 12—Seeschlachtgraben. Stb. 71, 73.

Brandgasse II/$_1$. (Seit 1876.) — Christian B., Landschaftsmaler, 1725—1795. — Am Schüttel 91—Böcklinstr. 60. Stb. H^2, L, 4, 80.

Brandmayergasse V. (Seit 1875.) — Eduard B., Gemeinderat u. Bezirksvorsteher, 1810—1874. — Kohlg. 27—Margaretengürtel 112. Stb. 6, 18, 61, 118.

Brandstätte I. — 1276 wurde dieser Stadtteil durch eine große Feuersbrunst vernichtet, welche solchen Schrecken hinterließ, daß die Gegend bis 1560 unverbaut blieb. Der Name „An der Prantstatt" schon 1396 erwähnt. Siehe auch Kranichberggasse. Der Teil zum Wildpretmarkt hieß Hühnergasse. Der heutige Straßenzug besteht seit 1876 und ist neu angelegt, während die alte B. bis zur Goldschmiedgasse reichte. — Stephansplatz—Tuchlauben.

Brauergasse VI. (Bis 1878 Brauhausgasse.) — Gumpendorfer Brauerei, 1680 errichtet, 1841 aufgelassen. — Gumpendorfer Str. 68—Königsegg. 3. Stb. 3, 13, 57, 157.

Braugasse XV., s. Staglgasse.

Bräuhausbrücke XIII. (Früher Leopoldsbrücke.) — Führt über den Wienfluß zum Hütteldorfer Brauhaus, erbaut 1898. — Stampferg.—Bergmillerg. Stb. 49, 52.

Brauhausgasse V. (Zuerst Untere Bräuhausgasse, bis 1880 Schloßgasse, verlängert 1879, jetziger Name seit 1880.) — Margaretner Brauhaus, 1564 gegründet, 1852 abgebrannt und neu aufgebaut, 1860 ganz demoliert. — Margaretenstr. 156 (Sackgasse). Stb. 61 63, 6, 15, 118.

Bräuhausgasse II., s. Malzgasse.
V. s. Pilgramgasse.
VI. Gump., seit 1862 Brauergasse u. Gumpendorfer Str.
XI., K.-Ebersd., seit 1894 Mailergasse.
XI., Simm., seit 1894 Dittmanngasse.
XIII. Hütt., seit 1894 Bergmillergasse.
XIII., Hack., seit 1894 Stampfergasse.
XV., s. Zwölfergasse.
XVI. Ott., seit 1856 Grüllemeiergasse.
XVII., Hern., seit 1894 Geblergasse.
XIX. Grinz., seit 1894 Cobenzlgasse.
XIX., Nußd., seit 1894 Freihofgasse.
XXI. Jedl., seit 1909 Anton Dengler-Gasse.
Obere V., s. Margaretenstraße.
Untere, V., s. Bräuhausgasse.

Braunbastei I. — Auch Jacoberbastei; 1545—55 auf den Gründen der heutigen Gartenbau-Gesellschaft erbaut, bildete sie einen Teil der Festungsmauern und wurde aus Reichsgeldern bezahlt. 1860 abgetragen.

Braungasse XVII. — Dr. Karl B. Ritter v. Fernwald, Arzt, 1823—1891. — Güpferlingg. 9—Anderg. 11. Stb. 43.

Bräunerstraße I. (Seit 1862.) — Um 1299 Ratstrazze, 1306 schon nach einer der hl. Brigitta geweihten Kapelle Brigidenstrazze genannt. Abgeleitet von Brigitta, Britta, Braida, Breiden, Prein, Preuner — Bräunerstraße 1586 Hintere Br., 1701 Untere Br.; Teile auch Rosenstraße und Rotstraße. — Graben—Josefspl.

Bräunerstraße, Obere, I., s. Habsburgergasse.

Braunhirschengasse XIV. (Bis 1894 Schmiedgasse.) — Zur Wahrung des Ortsnamens. — Sechshauser Str. 86—Schwenderg. 33. Stb. 52, 57, 58, 59.

Braunhirschengasse XIV., Sechsh., s. Heinickegasse.

Braunhirschengrund XIV. — 1696 schloßartiger Herrschaftssitz, 1754 errichtete der Besitzer Baron Werthenburg das Gasthaus „Zum braunen Hirschen", dessen Name sich auf die später dort erstandene Ortschaft übertrug. 1863 mit den Ortschaften Reindorf u. Rustendorf in Rudolfsheim umbenannt, das seit 1891 den XIV. Wiener Gemeindebezirk bildet. 1799—1850 im Besitze der Familie Dadler. Siehe auch Dadlergasse.

Braunhirschen Marktplatz XIV., Braunh., s. Rudolfsheimer Markt.

Braunhubergasse XI/$_1$. — Josef B., Bürgermeister von Simmering (1856—62), 1813—1862. — Simm. Hauptstr. 110 —Am Kanal. Stb. 6, 71.

Braunschweigbrücke XIII. (Führt über den Wienfluß, erbaut 1898.) — Siehe nachher. — Braunschweigg.—Onno Kloppg. Stb. 10, 60, 57, 58.

Braunschweiggasse XIII/$_1$. (Bis 1894 Hügelgasse.) — Herzog Wilhelm v. B., Besitzer des Cumberlandpalais (1878 bis 1884), 1806—1884. Siehe auch Cumberlandstraße. — Hietz. Hauptstr.—Hietz. Kai. Stb. 10, 57, 58, 59, 60.

Braunspergengasse X. — Flurname. — Davidg.—Windtenstr. Stb. 65, 66.

Brechergasse XIX. (Bis 1895 Wiesendorfergasse.) — Doktor Moritz B., Arzt und Wohltäter, 1831—1896. — Sieveringer Str. 173. Stb. 39.

Brehmstraße XI/$_1$. (Erst volkstümlich, 1895 amtlich bestätigt.) — Dr. Alfred B., Naturforscher u. Reisender, 1829—1884. — Geiselbergstr. Stb. 6, 71.

Breite Gasse VII. (Ein Teil seit 1905 Karl Schweighofer-Gasse.) — Zur Zeit um 1856 schön und breit. — Siebensterng. 2—Burgg. 3. Stb. 48, 49.

Breitegasse VIII., seit 1862 Albertgasse.
VIII., seit 1862 Skodagasse.

Breitenfe'd VIII. — Ehemal. Vorstadt, welche 1802 durch den Schottenabt Benno Pointner gegründet und 1850 dem VIII. Wiener Gemeindebezirk zugeteilt wurde. Siehe Bennoplatz.

Breitenfelder Gasse VIII. (Bis 1862 Karlsgasse.) — Zur Wahrung des Ortsnamens. — Feldg. 13—Hern. Gürtel 12. Stb. 5, 15, 8, 18, 43.

Breitenfurter Straße XII. (1593 „Die Straße" später Ordinari Straße von Wien nach Atzgersdorf, dann Breitenfurther Waldämtliche Straße.) — Führt nach dem gleichnamigen Orte außerhalb Wiens. — Schedifkapl. —Kirchfeldg. Stb. 8, 62.

Breitenfurter Straße XII., O.-Meidl., s. Wilhelmstraße.
XII. Meidl., seit 1918 Rothkirchgasse.

Breitenleer Straße XXI/$_4$. (Um 1830 Preßburger Straße.) — Führt nach dem gleichnamigen Orte außerhalb Wiens. Im 12. Jahrh. als „Breiten lewe" erwähnt. — Markomannenstr.—Gem.-Grenze. Stb. 25, 17.

Breitenleer Straße XXI., Asp., seit 1909 Hausfeldstraße.
XXI., Hirschst., seit 1909 Quadenstraße.

Breitenleer Weg XXI., Hirschst. — Feldweg an der Gemeindegrenze.

Breitensee XIII. — Ehem. selbständige Gemeinde, schon im Jahre 1195 erwähnt, seit 1891 ein Teil des XIII. Bezirkes.

Breitenseer Straße XIII/$_1$. (Bis 1894 Hauptstraße und Nußallee.) — Zur Wahrung des Ortsnamens. — Hütteldorfer Str. 100—Nußallee. Stb. 10, 49, 50.

Breitenseerstraße XIII., Penz., seit 1894 Missindorffstraße.
XVI. Ott., seit 1894 Enenkelstraße.

Breitenweggasse XIX. — Feldweg vom Kaasgraben zur Bellevuestraße.

Breitestraße I., s. Habsburgergasse.

Brentanoplatz XVI/$_1$. (Seit 1920.) — Clemens B., Dichter der romantischen Schule, 1778—1842. — Roterdstr.—Winterburgergasse. Stb. J, 43, 48.

Brestelgasse XII., U.-Meidl., seit 1894 Spittelbreitengasse.

Brestelgasse XVI/$_1$. (Seit 1889.) — Dr. Rudolf B., Politiker, 1816—1881. — Lindauerg. 28—Ottakringer Str. 57. Stb. C, J, 48, 9.

Bretteldorf II. — Nach dem Kriege entstandene Siedlung, deren Bewohner ihre Heime meist aus Holz, Latten, Brettern zusammenstellten. Die Gegend einst eine Insel im Donaugebiet. Siehe Großer Säulenhaufen.

*Bretteldorfer Straße II. — Jägergraben—Kapellenaustr. Stb. 25 24, 16.

Bretschneidergasse XIX. — Ludwig B., Nationalrat und Sozialpolitiker, 1860—1929. — Grinzinger Str.—Sandg. Stb. 38, G^2.

Brigittabrücke IX. u. XX., s. Friedensbrücke.

Brigittagasse XX. — Siehe nachher. — Brigittapl —Nordwestbahnstr. Stb. 3, 5, 15, 31.

Brigittaplatz XX. — Pfarrkirche „Zur hl. Brigitta", erbaut 1867—74. Die hl. Brigitta, 1302—1373, stammte aus dem schwedischen Königshause. — Jägerstr.—Raffaelg. Stb. 3 5, 15, 31.

Brigittenau XX. — Bis 1645 „Wolfsau" genannt, dann veränderte sich durch eine der hl. Brigitta erbaute und geweihte Kapelle der Name in „Brigittenau". 1850 dem II. Wiener Gemeindebezirke angeschlossen, seit 1900 samt der ehemal. Ortschaft Zwischenbrücken der XX. Bezirk.

Brigittaspitz XX. (Volkstümlich auch Am Spitz, Am Sporn, Nußdorfer Vorkopf und Spornstraße.) — Abzweigung des Donaukanals vom Donaustrom seit 1598. — Abzweigung des Kanals vom Strom. Stb. D.

Brigittenauer Lände II. u. XX (Früher Donaustraße.) — Siehe „Länden" und Erklärung vorher. — Perinetg.— Brigittaspitz. Stb. 3, 15, 31, 34.

Brockmanngasse XII. (Seit 1930.) — Franz B., Burgschauspieler, 1745—1812. — Hohenbergstr. 5—Hasenhutg. 6. Stb. 8, 62, 63.

Brodmarkt I., s. Neuer Markt.

Brücken (in Verwendung stehend): Adler- XI; Ameisgassen- XIII; Arsenal- X; Augarten- IX—II; Auhof- XIII; Baumgarten- XIII; Beatrix- III; Billrothstraßen- XIX; Bischof- XIII; Brauhaus- XIII; Braunschweig- XIII; Burggassen- VII—XVI; Döblerhof- XI; Döblinger Hauptstraßen- XIX; Donauuferbahn- II—XI; und XIX—XX; Dürwaring- XVIII; Eisenbahn- XXI; Floridsdorfer- XX—XXI; Flötzersteig- XIII; Formanekgassen- XIX; Franzens- II—III; Friedens- IX—XX; Gänsehäufel- II; Goldschlagstraßen- XIII; Gulden- XIII; Hackinger- XIII; Heiligenstädter- XIX—XX; Herbststraßen- VII nach XVI; Hietzinger- XIII; Hohe- I; Hütteldorfer- XIII; Josef v. Schemmerl- XIX—XX; Kagraner- XXI; Kandlgassen- VII—XVI; Koppstraßen- VII—XVI; Kreuzgassen- XVIII; Krottenbachstraßen- XIX; Landstraßer- u. Landstraßer Gürtel- III; Lasten- II—III; Lidlgassen- XVII—XVIII; Lobau- XXI; Lobkowitz- XII—XIV; Marien- I—II; Markthallen- III; Märzstraßen- XIII; Marxer- Gr. u. Kl. I—III; Mühl- XI; Neuling- III; Neville- V—VI; Nordbahn- XX; Nordwestbahn- XX—XXI; Obkircher- XIX; Ostbahn- II—XXI; Philadelphia- XII; Pilgram- V—VI; Radetzky- I—III; Reichs- II; Reinprechts- V—VI; Rosenhügelstraßen- XII; Rotunden- II—III; Salztor- I—II; St. Veiter- XIII; Schlachthaus- II—III; Schloß- XIII; Schmelz- XIV—XV; Schönbrunner- XIII; Schweden- I—II; Seeböckgassen- XVI; Silbergassen- XIX; Spetter- XVI; Stadlauer II—XXI; Stadtbahn- XIX—XX; Stadtpark- I—III; Stieger- XII—XIV; Stuben- I—III; Tallesbrunngassen- XIX; Theresien- XII; Ungar-, Große u. Kleine, I—III; Verbindungsbahn II—III und XIX—XX; Wackenroder- V—VI; Waldbach- XIX; Wasserpark- XXI; Wilhelminenstraßen- XVI; Wolf in der Au- XIII; Zollamts- I—III; Zuffer- XIII.

Alte Brückennamen: Brigitta- IX—XX; Döblinger XIX; Egerer- XXI; Eiserne- XII—XIV; Elisabeth- IV—VI; Ferdinands- I—II; Franz Karl- XIII; Glutmühl- XIII; Hahn- IX; Heu- III; Hölzerne- I—IV; Kagraner Holz- XXI; Kaiser Ferd.- I—II; Kaiser Ferd. Nordbahn- XX—XXI; Kaiser Franz Josef- XX—XXI; Kaiser Franz Josef- XIII; Kaiser Franz Josef Reg.-Jub.- XIX—XX; Kaiser Josef- II—III; Kaiser Josef XII—XIV; Karolinen- I—III; Ketten- IV—VI; Kronprinz Rudolfs- II; Kühn- XXI; Leopolds- IV—VI; Leopolds- XIII; Leutha- II; Magdalenen- V—VI; Kaiserin Maria Theresia- II—IX; Kaiserin Maria Theresia- XII—XIII; Meidlinger XII; Mondschein- III; Neu- II—IX; Penzinger Ketten- XIII; Radetzky- V—VI; Rasumofsky- II—III; Rudolfs- IV—VI; Schlachthaus- V—VI; Schikaneder- IV—VI; Schlag- I—II; Schönbrunner Schloß- XIII; Schwarzenberg- I—III; Schwegler- XIV—XV; Sophien- II—III; Stephanie- I—II; Steinerne I—IV; Strohecк- IX—XX; Stubentor- I—III; Tabor- II; Tegethoff- I—III; Thury- IX; Viehtrieb- V—VI; Wolfsbrücke XX.

Brücke, An der, II., s. Obere Donaustraße.

Brückengasse III., Weißg., s. Radetzkystraße.

Brückengasse VI. (Bis 1862 Kirchengasse. Im selben Jahre entstand die Blaugasse, die durch Straßenregelung verschwand.) — Führt zur Nevillebrücke. — Linke Wienzeile—Gumpendorfer Str. 105. Stb. 6, 15, 57, 63.

XIII. Hack., seit 1894 Rußpeckgasse.

*Bruckhaufen - Hauptstraße XXI. — Nordbahnbrücke—Wagramerstr. Stb. 31, 25, 16.

Brücklgasse VII. — Steg (Brückl) über den Ottakringer Bach vor dessen Einwölbung (1728). Anfangs 1935 verbaut. — Badhausg.—Lerchenfelder Str. 79. Stb. 46.

Brucknerstraße IV. (Seit 1901.) — Anton B., Tondichter, 1824—1896. — Schwarzenbergpl.—Maderstr. Stb. D, E, G², H, 71.

Brudermanngasse XIII/5. (Bis 1894 Halmgasse.) — Julie B., Wohltäterin, 1813—1857. — Keißlerg.—Isbaryg. Stb. 49 52.

Brühlgasse XI/9. — Flurname. Wasser- u. gebüschreiche Wiesen. — Münnichpl. Stb. 71, 73.

Brunhildengasse XV. (Seit 1912.) — Gattin des Burgunderkönigs Gunther, Gestalt aus der Nibelungensage. — Guntherg. 10—Gablenzg. 41. Stb. 48.

*Brunnengasse X. — Siedlung „Beim Brunn" Stb 67, 71.

Brunnengasse XIII., O.-St. Veit, seit 1894 Sommerergasse.

Brunnengasse XVI. (Bis 1873 Untere Zwerchgasse bis zur Friedmanngasse, der andere Teil zur Ottakringer Straße bis 1894 Elisabethgasse.) — Kaiser Josef II. bewilligte der Gemeinde Neulerchenfeld die Benützung der Hofwasserleitung zur Versorgung der Gemeinde mit Trinkwasser. Ecke Brunnengasse u. Neulerchenfelder Straße wurde der öffentliche Auslaufbrunnen errichtet, welcher von 1786—1872 dort stand. — Gablenzg. 10—Ottakringer Straße 23. Stb. 8, 48, 43, J, C.

*Brunnenstubengasse XVII. — Leop. Stockert-Pl.—Hausgrabeng. Stb. 43.

*Brunnenstubengasse XVIII. — Siedl. Schönbrunnergraben Stb. 41, 9.

*Brunnenweg XII. — Bei Eibesbrunng., Pottendorferbahn. Stb. 62.

Brunnergasse XIII., s. Sebastian Brunner-Gasse.

Brünner Reichsstraße XXI., s. Brünnerstraße.

Brünner Straße XXI/1. (1736 als Post- und Kommerzialstraße erbaut, dann Brünner Reichsstraße, später Hauptstraße, bis 1904 Floridsdorfer Hauptstraße.) — Reichsstraße über B. nach Norden. — Am Spitz—Stadtgrenze. Stb. 31, 231, 17.

Brunngasse I., seit 1894 Fahnengasse.
II. seit 1862 Schmelzgasse.
III., Erdb. u. Weißg., seit 1862 Baum- u. Kegelgasse.
V. Matzl., seit 1862 Siebenbrunnengasse.
VII., um 1900 bei Gardegasse 7—9 verbaut.
VIII., Lerch., seit 1862 Blindengasse.
IX., Himm., seit 1862 Schubertgasse.
XIII. Lainz, seit 1894 Chrudnergasse.
XVIII., Pötz., seit 1894 Geymüllergasse.
Obere, VII. Mar., s. Lindengasse.

Brünnlbadgasse IX/2. (Früher Brünnlgasse.) Vorher ein Teil Sauerkrautgasse.) — Von altersher bekannte Quelle, bereits 1391 „Goldbrünnl" genannt und als Heilmittel gebraucht; 1795 wurde das Brünnlbad aufgebaut und 1860 dort die Wasserheilanstalt „Fango" eröffnet. Siehe auch Gilgegasse. — Alser Str. 34—Borschkeg. 3. Stb. C, H, V, 43, 15.

Brünnlgasse IX., s. Erläuterung vorher.

Brünnlmühlgasse IX., Alsergr., seit 1910 Gilgegasse.

Brunnlukken. — 1314 erwähnte Ansiedlung vor den Mauern Wiens. Siehe Lukken.

*Brünnlweg XVIII. — Siedl. Schönbrunnergraben. Stb. 41, 9.

Brunnweg X. (Seit 1922.) — Dort ehemals ein Brunnen. Die alte Brunnwegstraße heißt heute Neilreichgasse. S. d.

Brunnwegstraße X., Inz., seit 1922 Neilreichgasse.

Brüßlgasse XVI/1. (Seit 1883.) — Franziska B., Mitgründerin des Ottakringer Kirchenbauvereines, ?—1855. — Gablenzg.—Thaliastr. Stb. 46.

Buchbergergasse XXI/1. — Georg B., aus altansässiger Familie, der mehrere Ortsrichter und Gemeinderatsmitglieder entstammten, 1833—1894. — Prager Str.—Enzersdorfer Weg. Stb. 31, 32.

Buchengasse X. (Seit 1875.) — Buchenwald am Laaer Berg. — Absbergg.—Triesterstr. Stb. 6, 15, 65, 66, 67.

*Buchenweg XVII. — St. Peter-G.—Hochweg. Stb. 43.

Buchergasse XXI., s. Christian Bucher-Gasse.

Buchfeld VIII. — Ehemals Buchenwald, später Ansiedlung, aus der sich die Ortschaften Rottenhof und Josefstadt entwickelten.

Buchfeldgasse VIII. (1824 entstanden, bis 1862 Herrengasse.) — Zur Wahrung des Ortsnamens. — Josefstädter Str. 8—Florianig. 11. Stb. J, E², G² H².

Buchgasse XIV. Rud., seit 1894 Nobilegasse.

Buchleitengasse XVIII/2. (Seit 1914.) — Flurname, schon 1642 „die Lang Buechleuthen" genannt. Abschüssige Berglehne mit Buchenbäumen. — Hockeg.—Schafbergalpe. Stb. E², 41.

Büdingergasse XVIII. (Seit 1929.) — Dr. Max B., Geschichtsforscher, 1828—1902. — Zuckerkandlg.—Khevenhüllerstr. Stb. 41.

Budinskygasse XIX/1. (Seit 1903.) — Dr. Julius B., Arzt u. Wohltäter, schenkte der Gemeinde einen Grund zur Vergrößerung des Grinzinger Friedhofes. — Krottenbachstr.—Arbesbachg. Stb. 39, Aut.

Bühlerweg XIII. (Seit 1934.) — Dr. Georg B., Univ.-Prof., Indienforscher, 1837—1898. — Am Wolfersberg. Stb. 49.

Bujattigasse XIII/5. (Bis 1898 Halterbachgasse.) — Franz B., Industrieller und Wohltäter, 1813—1897. — Linzer Str. 428—Hüttelbergstr. Stb. 49, 52.

*Bundesweg XII. — Badner Bahn—Am Schöpfwerk. Stb. 62.

Bunsengasse XXI/1. — Robert Wilhelm B., Chemiker, 1811 bis 1899. — Voltag.—Ant. Störck-G. Stb. 32, 132.

Buochvelern, Unter den, I., s. Tuchlauben.

Buroch, Bei der, I., s. Michaelerplatz.

Bureschgasse XXI/6. (Seit 1911.) — Wenzel Buresch v. Greifenbach, Feldmarschalleutnant, 1748—1813. — Siegesplatz—Wimpffeng. Stb. 217, 317.
Burgbastei I., s. Spanische Bastei und Burgtor.
Burgenlandgasse X. (Seit 1924.) — Anläßlich der Einverleibung des Burgenlandes als Bundesland. — Bitterlichstraße. Stb. 6, 7, 67.
Bürgerbastei I. — Wurde auf Kosten der Gemeinde von 1531—45 erbaut, daher der Name; 1847 weggerissen. Siehe Dominikaner- und Predigerbastei.
Bürgergasse X. (Seit 1872.) — Gottfried August B., deutscher Dichter 1747—1794. — Reumannpl.—Gellertg. Stb. 6, 15, 67.
Burg, In der, I., s. In der Burg.
Bürgermeistergasse I., s. Lichtenfelsgasse.
*Bürgermeisterweg XII. — Eibesbrunnerg. Stb 62.
*Bürgermeisterweg XVIII. — Siedl. Schönbrunnergraben. Stb. 41, 9.
Bürgermusterung I., s. Griechengasse.
Bürgerplatz II., s. Karmeliterplatz.
X., s. Reumannplatz.
Bürgerspitalgasse VI. — Die Gegend im Besitze des Bürgerspitalfonds. — Linieng.—Mariahilfer Str. 125. Stb. 6, 8, 50, 52.
Bürgerspitalplatz I., s. Lobkowitzplatz.
Bürgerspitalweg V. — Verbaut. Parallel zwischen Marg.-Gürtel und Josef Schwarz-Gasse.
Burgersteingasse XIII. (Seit 1931.) — Dr. Leo B., Schulhygieniker. 1855—1928. — Breitenseer Str.—Steinbruchstr. Stb. 10, 47, 49.
Bürgerweg X., s. Laxenburger Straße.
Alter, X. u. IV. — Die verlängerte Blechturmgasse gegen den Wienerberg um 1834, heute Neilreichgasse.
Burggarten I. (Früher Hof-, später Kaisergarten, dann Garten der Republik). — Lust- u. Ziergarten hinter der neuen Hofburg, angelegt 1819—23, allgemein zugänglich seit 1922.
Burggasse IV. s. Anton Burg-Gasse.
VIII., seit 1862 Josefstädter Straße.
XV. u. XVI., s. Gablenzgasse.
Burggasse VII. (Um 1683 Steig nach St. Ulrich, andere Teile Am Anger, Am Zeißelbühel, Am Bergel und Auf der Wendelstatt. Von 1771 bis 1862 hieß sie in St. Ulrich Entengasse, am Neubau Wendelstattgasse, auch Wendelsgasse und Langenkellergasse, am Schottenfeld Rittergasse.) — Führt zur Hofburg. — Messepl. 1—Lerchenfelder Gürtel 2 Stb. 2, 3, 5, 8, 48.
Burggassenbrücke VII. — Im Zuge der Gasse über die Stadtbahn (Gürtellinie), erbaut 1898.
Burghardtgasse XX. — Siehe Erklärung nachher. — Pappenheimg.—Adalbert Stifter-Str. Stb. 31, 34, N, Nk.
Burghardtweg XX. — Ortsübliche Bezeichnung; wahrscheinl. Besitzername. — Dietmayrg. Stb. 31, 34, N, Nk.
Burghausengasse XVII. (Bis 1894 Feldgasse.) — Sieghart v. B., Besitzer der Herrschaft Dornbach um 1150; altes Adelsgeschlecht aus dem Stamm der Grafen v. Abensperg. schon 1050 erwähnt, bis 1353 in Österreich seßhaft. — Hern. Hauptstr.—Kongreßpl. Stb. 43.
Burgplatz I. s. Äußerer Burgplatz.
I., volkstümlich heute noch so genannt, s. In der Burg.
Burgring I. — Siehe Ringstraße und Hofburg. — Eschenbachg.—Schmerlingpl.
Burgstall XIX. — 1258 als „Pürchstall" urkundlich erwähnter Berg, Höhe 290 m, deutet auf einen befestigten Gutshof oder eine Ansiedlung. — Zwischen Nußdorf und Kahlenbergerdorf an der Donau. Stb. D.
Burgtor I. — 1660 durch Kaiser Leopold I. errichtet. wurde es 1818 aus Verkehrsrücksichten niedergerissen. Das heute noch stehende B. wurde 1824 erbaut. 1858 freigestellt. Seit 1934 beherbergt es das österr. Heldendenkmal. Siehe Widmerturm.
Burgthorgasse VIII., s. Josefstädter Straße.
Obere, VIII., s. Josefstädter Straße.
Buschgasse XVI., s. Wilhelm Busch-Gasse.
*Bussardgasse XXI. — Engerlingg.—Tschechovg. Stb. 32, 132, 31.

C

C siehe auch unter K.
Cäciliengasse I., von 1862—76, jetzt Maysedergasse.
Caldaragasse X. (Seit 1918.) — Antonio C., Tondichter u. Kapellmeister, 1670—1736. — Puchsbaumg.—Tümalg. Stb. 6, 7.
Camesinagasse I. (1376 Liniengassel, 1417 Taschnergäßchen, Schrannengasse, Klein- und Kochlöffelgasse, zuletzt bis 1884 Vorlaufgasse.) — Albert C., Ritter v. San Vittore, Geschichtsforscher, 1806—1881. — Hoher Markt 3—Landskrong. 4.
Camillianergasse XIII. (Seit 1910.) — Männerorden (Krankenpfleger), 1596 von Camillus von Lelliis, 1550—1614, gestiftet seit 1906 in Wien. — Jagdschloßg.—Versorgungsheimpl. Stb. 59, 60.
Camillo Sitte-Gasse XV. (Seit 1913, früher Sittegasse.) — C. S., Baukünstler, Erbauer der Mechitaristenkirche (1873 bis 1874), 1843—1903. — Guntherstr. 6—Gablenzg. 37. Stb. 9, 48.
Canalettogasse XII/1. (Bis 1894 Waltergasse.) — Antonio Canale, genannt C., Landschaftsmaler, 1697—1768, und sein Neffe, Bernardo Belotto, genannt C., Maler, 1720 bis 1780. — Aßmayerg. 54—Steinackerg. 3. Stb. 8. 61.
Canisiusgasse IX/1. (Erst Wall-, später bis 1900 Gemeindegasse.) — Der hl. Petrus C. (eig. de Hondt), Jesuitenpater u. Hofprediger in Wien, 1521—1597. — Nußdorfer Str. 47—Währinger Gürtel 130. Stb. 8, 38, 39, 40.
Canongasse X., Inz. (Bis 1894.) — Ehem. Verlängerung der Columbusgasse (s. d.).
Canongasse XVIII/1. (Bis 1894 Goldschmidgasse.) — Hans v. C (richtig Straschiripka), Genre-, Porträt- u. Historienmaler, 1829—1885. — Währinger Gürtel—Währinger Str. 79. Stb. E², F, 8, 41.
Canovagasse I. — Antonio C., Bildhauer (Christinendenkmal Theseusgruppe), 1757—1822. — Kärntner Ring —Karlspl.
Cantacuzinostraße XII. Meidl., seit 1920 Edelsinnstraße.
Capistrangasse VI. (Früher Windmühlgasse.) — Der hl. Johannes C., Franziskanerprediger, Gegner der Hussiten, 1386—1456; 1690 heiliggesprochen. — Fillgraderg. 18—Mariahilfer Str. 31. Stb. 50, 52, 58, 59.
Carolinengasse XVIII., Neust. a. W., seit 1894 Keylwertg.
Carrogasse XXI/1. (Seit 1914.) — Dr. Johann Ritter de C., Arzt u. Verbreiter der Kuhpocken-Impfung, 1770—1856. Siemensstr. 24. Stb. 31.
Castellezgasse II/1. (Bis 1876 Meyerbeergasse.) — M. A. Castellez, Geometer, Verfertiger eines Donauregulierungsplanes (1748), 1700—1762. — Obere Augartenstr.—Lessingg. Stb. C, O, V.
Castelligasse V. (Bis 1862 Zwerch-, dann bis 1900 Traubengasse.) — Dr. Ignaz Franz C., Schriftsteller, 1781—1862. — Schloßg. 5—Bacherpl. Stb. 3, 13, 61, 63.
Cavaglier I. — Ein Teil des Befestigungswerkes auf der Löwelbastei.
Celtesgasse XVIII/2. (Bis 1894 Berggasse.) — Konrad C., (eigentl. Pickell), Dichter u. Humanist, 1459—1508. — Hameaustr.—Salmannsdorfer Str. Stb. 41, Aut.
Cervantesgasse XIII/2. (Früher Schöffei-, dann bis 1926 Barchettigasse.) — Miguel de C. Saavedra, spanischer Dichter und Verfasser des satirischen Romanes „Don Quichote", 1547—1616. — Gurkg.—Drechslerg. Stb. 10, 49, 50.
Chamissogasse XVII u. XVIII. (Seit 1924.) — Adelbert Louis Charles Adelaide Ch. de Boncourt, deutscher Dichter, 1781—1838. — Rosensteing.—Antonig. Stb. F, 9.
Chaosische Gasse VII., s. Siebensternsgasse.
Chatternburch XIII. — Eine schon 1156 erwähnte Ansiedlung auf dem Grunde des heutigen Schönbrunn, welche 1311 Chatterburg genannt und mit der Chattermühle 1592 Ägidi Gattermayer verliehen wurde. Siehe Gatterholzgasse und Schönbrunn.
Chiarigasse X. (Seit 1932.) — Dr. Ottokar Freih. v. Ch., Professor der Kehlkopfkunde, 1853—1918. — Wilczekg. —Laimäckerg. Stb. O, 7.
Chiavaccigasse V. (Seit 1925.) — Vinzenz C., Schriftsteller u. Begründer des Familienblattes „Wiener Bilder", 1847 bis 1916. — Margaretengürtel — Siebenbrunnenfeldg. Stb. 18, 118.
Chicl Im, I. s. Rabensteig.
Chimanistraße XIX/1. (Bis 1894 Mariengasse.) — Leopold Ch., Jugendschriftsteller, 1774—1844. — Billrothstr.—Cottageg. 98. Stb. 38, 39.
Chlaitzing XVIII. — Ehemal. Ort, der 1298 das erste- und 1333 das letztemal erwähnt ist. Er ging wahrscheinlich durch die Gründung von Neustift am Walde verloren. Siehe Glanzinggasse und Neustift am Walde.
Chotgezzlein I., s. Blutgasse.
Chrainort XXI. — Ehemal. Ort in der Lobau. Wahrscheinlich im Besitze des Altwiener Bürgergeschlechtes der Chranest, wurde dieser Ort von der Donau weggetragen und spurlos vernichtet.
Christian Bucher-Gasse XXI. (Früher Feld-, dann bis 1909 Buchergasse.) — Ch. B., Ortsrichter von Jedlesee von 1815—33. — Anton Störck-G.—Schwarzelackenau. Stb. 31, 32.
Christinengasse I. — Erzherzogin Marie Ch., Tochter der Kaiserin Maria Theresia und Gattin des Herzogs Albert von Sachsen-Teschen, 1749—1804. Siehe Albertplatz. — Schubertring—Beethovenpl. Stb. E², G², H².
Christophgasse V. — Hausschild „Zum heil. Chr." — Reinprechtsdorfer Str. 64—Bräuhausg. 41. Stb. 6, 15, 61, 63.
Christstraße II., s. Josef Christ-Straße.
Chrobakgasse XV. (Seit 1912.) — Prof Dr. Rudolf Ch., Frauenarzt, 1843—1910. — Hütteldorfer Str. 60—Pilgerimgasse 11. Stb. 49, 50.

Chrudnergasse XIII/$_1$. (Bis 1894 Brunngasse.) — Peter und Alexius Chr. (Gradner), Lehensherren der Herrschaft Lainz, 1411—1527. Siehe Ratmannsdorfgasse. — Lainzer Str. 153—Hofwieseng. 8. Stb. 59, 60.

Churbawnerstrazze I., s. Seitzergasse.

Chwallagasse VI. (Seit 1887.) — Rudolf Ch., Fabrikant, 1840—1894. — Amerlingstr. 8—Schadeckg. 3. Stb. 3, 13, 51. 52, 58.

Clara freithof, An Sand, I., s. Albertinaplatz.

Claragasse I., s. Abraham a Sancta Clara-Gasse.

Clemens Hofbauer-Platz XVII. (Bis 1894 Parhamerplatz.) — Der hl. Cl. Maria H., Stifter der Redemptoristen in Österreich, 1751—1820. — Wichtelg.—Kulmg. Stb. H, H^2, V, C, 43.

Clementinengasse XV. (Früher Am Schwanenbergl, dann Schwanengasse.) — Clementine Pereira, verehel. Baronin Skrbensky ein Familienmitglied derer von Pereira-Arnstein, die der Westbahngesellschaft um 3 Mill. Gulden Gründe verkauften. Siehe Arnstein-, Flora-, Friesgasse, Henriettenplatz u. Pereiragasse, Viktorgasse u. Pirquethof. — Mariahilfer Gürtel—Mariahilfer Str. Stb. 8, 18, 52, 60.

Clerfaytgasse XVII. (Seit 1901.) — Charles de Croix Graf v. C., Feldmarschalleutnant, Regimentsinhaber, 1733 bis 1798. — Hern. Hauptstr 128—Rötzerg. Stb. C, H, H^2, V, 43.

Clusiusgasse IX. (Seit 1877.) — Charles de Lecluse, genannt C., Botaniker, 1525—1609. — Rotenlöweng.—Roßauer Lände. Stb. D, 3, 5, 15.

Cobdengasse I. — Richard C., Apostel des Freihandels, 1804—1865. — Liebenbergg.—Zedlitzg.

Cobenzl XIX. (Siehe Latisberg u. Cobenzlgasse.) Zwischen Grinzing—Sievering. Stb. 38, 39.

Cobenzlgasse XIX. (Früher Sommerzeile, dann bis 1894 Bräuhaus- u. Berggasse.) — Philipp Johann Graf v. C., Staatsmann, Gutsbesitzer u. Erbauer des Schlosses C., 1741—1810. — Grinzinger Steig—C. Schloß. Stb. 38.

Coburgbastei I. — Teil der Festungsmauer Wiens vor dem Palais C., welches 1839—42 von Prinz Ferdinand v. Sachsen-C., 1785—1851, erbaut wurde. — Weihburggasse—Liebenbergg.

Cochplatz I., s. Georg Coch-Platz.

Cochstraße, Georg, I., s. Uraniastraße.

Collinstraße XIII., s. Heinrich Collin-Straße.

Colloredogasse XVII/$_1$. (Bis 1894 Stefaniegasse.) — Ferdinand Graf v. C.-Mannsfeld, Befehlshaber der akademischen Legion im Jahre 1848, 1777—1848. — Gymnasiumstr. 47—Gregor Mendel-Str. Stb. 40.

Columbusgasse X. (Bis 1894 ein Teil Canongasse.) — Siehe Erläuterung nachher. — Columbuspl. 2. Stb. 6, 15, 66, 67.

Columbusplatz X. — Christoph C., Entdecker Amerikas (1492) 1446—1506. — Favoriten Str.—Laxenburger Str. Stb. O 6, 15, 66, 67.

Comeniusgasse XVII. (Ein Teil früher Ferchergasse.) — Johann Amos Komensky, Pädagog, 1592—1670. — Hern. Hauptstr. 122—Roggendorfg. Stb. H, H^2, 43, 48.

Commerzialstraße XXI., s. Brünnerstraße.

Concordiaplatz I. (Bis 1880 Zeughausgasse, vorher Am Neutor.) — Schriftstellerverein C., gegründet 1859. — Börseg.—Salzgries.

Contiweg XXI. (Bis 1934 Kapellenweg.) — Karl C., Kupferstecher, 1740—1795. — Asperner Str.—Ostbahn. Stb. 217, 317 16, 25.

Concurrenzstraße, Nördl., II., z. Nordpolstraße.

Corneliusgasse VI. — Peter Ritter v. C., Historienmaler, 1783—1867, sein Neffe Peter C., Tondichter, 1824—1864. — Magdalenenstr.—Gumpendorfer Str. Stb. 3, 13, 57.

Costagasse XV. (Seit 1912.) — Karl C. (richtig Kostia), Theaterdichter, 1832—1907. — Hütteldorfer Str. 24—Tellgasse 13. Stb. 9, 49, 50.

Costenoblegasse XIII/$_1$. (Seit 1908.) — Karl Ludwig C., Bildhauer u. Abgeordneter, 1837—1907. — Hietz. Hauptstraße 123. Stb. 58, 158.

Cothmannstraße XII. (Seit 1905.) — Martin Conrad Edler v. C., Hofkriegsagent, Stifter, 1685—1759 — Unt.-Meidlinger Str. 10. Stb. 8, 62.

Cottage XIII., s. Lainzer Cottage.

Cottage XVIII. u. XIX. — Volkstümliche Benennung. Siehe Erläuterung nachher.

Cottagegasse XVIII. u. XIX — Vornehmes Villenviertel, angelegt 1872. Das Wort stammt aus dem Englischen und heißt soviel wie Hütte oder Landhaus. — Gentzgasse 68—Krottenbachstr. 4. Stb. 38 39, 40, 41.

Cranachstraße XIII/$_1$. (Früher bis 1891 Mariensteig, dann bis 1920 Franz Karlstraße.) — Lukas C., zwei Maler (Vater u. Sohn), der Ältere, 1472—1553, der Jüngere, 1515—1586. — Veitingerg.—Gheleng. Stb. 58, 158.

Csardastraße II. — Gasthausschild „Zur Csarda". — Waldsteingartenstr.—Südportalstr. Stb. A, Ak, H^2, L, 4.

Cumberlandstraße XIII/$_1$. (Bis 1894 Bahn- u. Feldgasse.) — Hier das Cumberland-Palais, 1760 von Maria Theresia als Kammerschlößchen erbaut und „Lothringerhaus" genannt, später Kavalleriekaserne, 1866 von König Georg V. von Hannover (1851—66), Herzog von Cumberland-Braunschweig, 1849—78, bei seiner Flucht ins Ausland gekauft und umgebaut. 1920 von Herzog Ernst August von C., 1845—1922, wieder verkauft. Siehe auch Braunschweiggasse. — Beckmanng. 9—Zehetnerg. Stb. 52, 58, 59 60.

Curlandgasse XVII. — Wilhelmine Prinzessin v. Montleart-Sachsen-C., Wohltäterin und Stifterin des Wilhelminenspitales, 1827—1895. Siehe auch Montleart- und Wilhelminenstraße. — Steinmüllerg.—Dornbacher Str. Stb. 43, 48, H^2.

Custozzagasse III. — Siegreiche Schlacht unter Feldmarschall Radetzky über die Italiener beim Orte C. am 25. Juli 1848. — Löweng.—Weißgärber Lände. Stb. H, H^2, L.

Cuviersgasse XIII. (Seit 1931.) — Georg Baron C. (eig. Küper), französ. Naturforscher u. Anatom, 1769—1832. — Löfflerg.—Wlassakg. Stb. 59, 60, 62.

Czapkagasse III. (Seit 1894.) — Ignaz Cz., Ritter v. Winstetten, 1838—48 Bürgermeister von Wien, 1792—1881. — Gärtnerg.—Salmg. Stb. F, J.

Czartoryskigasse XVIII. (Bis 1894 Mandlgasse.) — Fürst Constantin Cz., Kunstfreund, Besitzer eines Schlosses in Weinhaus, 1775—1860. — Gersthofer Str.—Krenng. Stb. E^2, F, 9, 41.

Czermakgasse XVIII/$_1$. — Ursprünglich nach einem Baumeister, der dort das erste Haus um 1860 erbaute; jetzt nach Dr. Julius Cz., Wiener Univ.-Professor für Physiologie u. Anatomie, 1798—1850. — Währ. Gürtel 11—Ranftlg. Stb. 43, 8, F.

Czermakgasse IX., s. Borschkegasse.

Czerningasse II/$_1$. (Früher ein Teil Frucht-, dann Adelengasse, ein anderer Teil seit 1932 Nestroyplatz.) — Siehe Erklärung nachher. — Praterstr. 34—Franzensbrückenstr. 12. Stb. A, B, Ak, Bk.

Czerninpassage II/$_1$. — Siehe nachher. — Praterstr. 52—Czerning. 9. Stb. A, B, G^2.

Czerninplatz II. (Früher Schabdenrüsselgasse.) — Johann Rudolf Graf C., Mitglied eines alten Grafengeschlechts, welches schon um 1683 diese Gründe besaß, 1757—1845. — Fruchtg.—Lichtenauerg. Stb. A, B, G^2.

Czernygasse XX., s. Karl Czerny-Gasse.

D

Dachsloch-Schanze I. — An der Festungsmauer längs der Seilerstätte befindliche Vorwerke.

Dachken Auf der, I., s. Ballgasse.

Dadlergasse XIV. — Franz Wenzel Dadler, Tuchfabrikant u. Pottascheerzeuger, ?—1835. — Grimmg. 30—Mariahilfer Str. 217. Stb. L 52, 57, 58, 59.

Daffingergasse III., s. Lisztstraße.

XX., s. Rebhanngasse.

Daffingerstraße III. (Seit 1913.) — Michael D., Maler, 1790—1849. — Lisztstr. 8—Schwarzenbergpl. 5. Stb. D, E^2, H^2, 71.

*Dahlienweg XI. — Am Sillerweg, 7. Weg rechts. Stb. 71.

Dahnstraße XVIII. u. XIX., s. Felix Dahn-Straße.

Damböckgasse VI. (Seit 1886.) — Ludwig D., Besitzer einer Spitzenfabrik mit Dampfbetrieb, 1838—1886. — Amerlingstr. 11—Eszterházyg. 24. Stb. 3, 50, 52, 58.

Dammstraße II., s. Obere Augartenstraße

XII. s. Eichenstraße.

Dammstraße XX. — 1769—84 erbauter Schutzdamm gegen Hochwasser. Die Donauregulierung wurde erst 1868—75 durchgeführt. — Wallensteinstr.—Leipziger Str. Stb. 3, 5, 15, 31.

Dammstraße XX. (um 1863), s. Wallensteinstraße.

Dampfbadgasse XVI. (Bis 1894 Schubertgasse.) — Katharinenbad, eröffnet 1884. — Thaliastr. 76—Grüllemeyergasse 7. Stb. J, 48, 9, 46.

Dampfgasse X. (Seit 1862.) — Viele Fabriken mit Dampfbetrieb. — Laxenburger Str. 14—Sonnleitnerg. 3. Stb. O, 6, 15, 66.

Dampfmühlgasse XI/$_1$. (Bis 1894 Mühlgasse.) — Dort bestand eine Dampfmühle. — Simmer. Hauptstr. 20—Am Kanal 19. Stb. 71.

Dampfschiffstraße II., s. Schiffmühlenstraße.

Dampfschiffstraße III. (Früher An der Donau.) — Dorts. Gebäude der Donau-Dampfsch.-Gesellschaft. — Rettungsgesellschaft—Verbindungsbahn. Stb. E^2, G^2, H^2.

Dampierrestraße XIII/$_1$. (Seit 1899.) — Henry Duval Graf D., General, Befreier des Kaisers Ferdinand II. aus den Händen der Protestanten (1619), 1580—1620. — Hütteldorfer Str. 126—Leyserstr. Stb. 49.

Dänenplatz XIX., s. Dänenstraße.

Dänenstraße XIX/1. (Bis 1919 Meridiangasse, bis 1931 Dänenplatz.) Zur Erinnerung an die Hilfsbereitschaft des Königreiches Dänemark in Österreichs schwerster Zeit (1918—21). — Peter Jordan-Str.—Hartäckerstr. Stb. 40.

Danhausergasse IV. (Bis 1848 Mariengasse.) — Josef D., Möbelfabrikant eröffnete 1842 die Gasse; nach seinem Sohne Josef D., Maler, 1805—1845, wurde die Gasse benannt. — Mayerhofg. 5—Walterg. 4. Stb. 62 65, 66, 67.

Dankwartgasse XV. (Seit 1912.) — Burgunderrecke, Gestalt aus der Nibelungensage. — Vogelweidpl.—Markgraf Rüdiger-Str. Stb. 8, 9, 18, 48, 49.

Danningerweg XXI. (Seit 1932.) — D., Wiener Bronzearbeiterfamilie. Johann Georg d. J. begründete zu Beginn des 18. Jahrh. die Wiener Bronze-Industrie. — Siemensstr.—Schönthalerg. Stb. 31, 231, 331.

Dapontegasse III. (Seit 1906.) — Lorenzo da Ponte (richtig Emanuele Conegliano), italien. Theaterdichter (Mozarts Operntexte), 1749—1838. — Ungarg. 55—Arenbergring Stb. O, 4.

Daringergasse XIX/1. (Bis 1894 Grinzinger Straße.) — Hans Georg D., Stifter des dortigen Gedächtniskreuzes vom Jahre 1606. — Sieveringer Str.—Grinzinger Allee 17. Stb. 38, 39.

Darwingasse II/1. — Charles Robert D., Naturforscher, 1809 bis 1882. — Taborstr. 62—Nordbahnstr. 44. Stb. C, O, V, 5.

Daungasse VIII. (Seit 1862.) — Leopold Josef Maria Reichsgraf v. D., Feldherr, 1705—1766. — Laudong. 34—Skodag. 24. Stb. 3, 5, 13, 15, 43.

D'Avianoplatz XVIII., s. Marco d'Aviano-Platz.

Davidgasse X. (Seit 1875, der Teil von Inzersdorf bis 1894 Rittingergasse.) — D., ehemal. Grundbesitzer. — Reumannpl. 10—Triester Str. 23. Stb. 65, 66, 67.

Dawisongasse XII. (Seit 1930.) — Bogumil D., Burgschauspieler 1818—1871. — Hohenfelspl.—Hohenbergstr. Stb. 8, 62, 63.

Deckergasse XII/1. (Seit 1909.) — Georg D., Maler, 1819 bis 1894. — Längenfeldg.—Aßmayerg. Stb. 61, 62.

Deckertplatz XVIII., s. Pfarrer Deckert-Platz.

Defreggerstraße XII/2. (Seit 1922.) — Franz D., Historienmaler 1835—1921. — Atzgersdorfer Str.—Enderg. Stb. 62.

Degengasse XVI/1. (Seit 1868.) — Ferdinand D., Gründer u. Hauptmann der Ottakringer Feuerwehr, 1831—1889. — Ganstererg. 15—Anzengruberpl. Stb. J, 48.

Degenruhe XVI. — Errichtet 1890, Siehe Degengasse. — Steinhofstr.—Haydlerg. Stb. J, 46, 47.

Degensteg XVI. — Erbaut 1902—03 über die Stadtbahn-Vorortelinie. Siehe Erläuterung bei Degengasse. — Degengasse. Stb. J, 48.

Dehmelgasse XVI. (Seit 1930.) — Richard D., Dichter, 1863—1920. — Gablenzg.—Herbststr. Stb. 46.

Dehnegasse XIII/1. — August D., Gemeinderat von Wien (1863—71), 1795—1875. — Rosentalg. 6—Rosenweg. Stb. 49 52.

Deingasse XXI/1. — David D., Ortsrichter von Jedlesee (1773). — Prager Str. 111—Michtnerg. Stb. 32, 132.

Deinhardsteingasse XVI/1. (Von 1809 bis 1853 Auf der Schanze, bis 1894 Rittergasse.) — Ludwig Johann D., österr. Bühnendichter, 1832—41 Direktorstellvertreter des Burgtheaters, 1794—1859. — Thaliastr. 62—Ottakringer Str. 67. Stb. J, 46, 48.

Delsenbachgasse XI/1. (Seit 1932.) — Johann Adolf D., Maler u. Kupferstecher, 1687—1765. — Simmeringer Park —Kopalgasse. Stb. 71.

Delugstraße XIX. (Seit 1931.) — Alois D., Maler, Prof. der Akademie der bildenden Künste, 1859—1930. — Daringerg.—Leopold Steiner-G. Stb. 38, 39.

Demmergasse XXI/1. (Bis 1909 Heidegasse.) — Bernhardt D., Direktor der Wiener Lokomotivfabrik, 1869—1902 — Immeng.—Anton Urban-G. Stb. 31, 32, 132.

Dempschergasse XVIII/1. (Erst Obere Quer-, dann bis 1894 Andreasgasse.) — Johann D., 1723—33 Pfarrer von Währing. — Blumeng. 10—Antonig. 17. Stb. F, H, V, 8, 9, 43.

Denglergasse XIV. (Bis 1894 Sigmundsgasse.) — Johann Franz D., Brauhausbesitzer in Rudolfsheim, 1781—1862. — Mariahilfer Str. 182—Avedikstr. 5. Stb. 51, 52, 58, 59.

Denglergasse XXI., s. Anton Dengler-Gasse.

*Denglerschanze XXI. — Bahnhof Jedlersdorf. Stb. 32, 31, 132.

Denisgasse XX. — Johann Michael Cosmas D., Dichter, 1729—1800. — Weberg. 13—Pappenheimg. 4. Stb. N, Nk, 3, 5, 15, 34.

Denkgasse IX., s. Simon Denk-Gasse.

*Denkmalweg XVIII. — Siedlung Schönbrunnergraben. — Stb. 41, 9.

Dennweg XIX/2. — Flurname; 1318 urkundlich erwähnt. — Nußbergg. 76—Kahlenberger Str. Stb. D.

De Quer-Gasse XVII. — Louis de Q., Menschenfreund u. Wohltäter, 1803—1862. — Artariastr.—Hameau. Stb. 43.

Dettergasse XVI/1. (Seit 1884.) — Leopold D., Baumeister u. Gemeinderats-Ausschuß, 1821—1867. — Friedmanng. 6—Schellhammerg. 9. Stb. J, V, 8, 18, 118.

Deublergasse XXI/1. (Bis 1920 Jubiläumsgasse.) — Konrad D., Bauernphilosoph, 1814—1884. — Bellg. 62—Anton Dengler-G. 18. Stb. 31, 32, 132, 231.

Deutschherrenstraße I., s. Singerstraße.

Deutschmeisterplatz I. (Seit 1876.) — Zur Erinnerung an das allzeit tapfere Verhalten des ehemal. Infanterie-Regiments Hoch- u. Deutschmeister Nr. 4 (Wiener Hausregiment) vor dem Feinde. — Schottenring—Maria Theresia-Str.

Deutschmeisterstraße XII/2. — Der Hoch- und Deutschmeisterorden war einst Besitzer dieser Gegend. — Jägerhausg.—Rosenhügelstr. Stb. 62.

Deutschordenstraße XIII/5. (Bis 1894 Bahngasse u. Hackinger Allee.) — Die Gegend war einst im Besitz des deutschen Ritterordens. — Hackinger Str.—Linzer Str. Stb. 49, 52.

Devrientgasse XIX. (Bis 1930 Prälatenkreuzgasse.) — Max D. Burgschauspieler, 1857—1929. — Döbl. Gürtel—Heiligenstädter Str. Stb. G², D, 8, 38, 39.

Diabelligasse XIII/1. (Bis 1894 Plankengasse.) — Antonio D., Tondichter u. Musikverleger, 1781—1858. — Auhofstraße 141—Glasauerg. 24. Stb. 58.

Dianabadufer II. (Seit 1923.) — Ufergelände am Donaukanal vor dem 1804 erbauten Dianabad, welches 1830 vergrößert und 1913—14 neu errichtet wurde. — Marienbrücke—Salztorbrücke.

Dianagasse III. (Seit 1862.) — Angeblich nach dem in der Nähe befindlichen u. beliebten D.-Bad am Donaukanal — Löweng. 15—Adamsg. 6. Stb. G, H, H², L.

Diderotgasse XXI. (Seit 1933.) — Denis D., französischer Schriftsteller, 1713—1784. — Rud. Virchow-Str.—Johann Treixler-G. Stb. 32, 31.

Diefenbachgasse XIV. (Bis 1894 Plankengasse.) — Heinrich D., Gemeinderat von Sechshaus, ?—1891. — Pfeifferg 1 —Linke Wienzeile. Stb. 8, 18, 57, 63.

Diehlgasse V. (Bis 1886 Koflergasse.) — Karl D., Seidenfabrikant, Stifter einer Mädchen-Fortbildungsschule und Wohltäter 1812—1868. — Fendig. 32—Margaretenstr. 145. Stb. 6, 15, 18, 61, 63.

Diemgasse XIX/2. — Anton D., Bürgermeister von Nußdorf, 1837—1876. — Heiligenstädter Str. 144—Boschg. 43. Stb. D.

Dienergasse X., s. Karl Diener-Gasse.

Diepoldgasse XXI., Kagr., seit 1909 Schrickgasse.

Diepoltplatz III., s. Pfefferhofgasse.

Diepoldplatz XVII. (Seit 1905.) — Diepoldus, aus dem Geschlechte der Herren von der Als (1125). Siehe Hernals. — Lackner. 39—Leop.-Ernst-G. Stb. F, V, 9.

Dieselgasse X. (Seit 1930.) — Rudolf D., Ingenieur u. Erfinder des nach ihm benannten Motorensystems, 1858 bis 1913. — Friedpl.—Trambauerg. Stb. 65, 66.

Diesterweggasse XIII/1. (Bis 1901 Schulgasse.) — Friedrich Adolf Wilhelm D., Pädagog, 1790—1866. — Hadikg. 58 —Linzer Str. 105. Stb. 10, 52, 59, 60.

Dietmanngasse XXI., s. Michael Dietmanngasse.

Dietmayrgasse XX. — Johann Georg D., Bürgermeister von Wien von 1649—53, 1656—59 u. 1664—67. — Brigittenauer Lände 166. Stb. 31, 34.

Dietrichgasse III. (Bis 1862 Gärtnergasse.) — Georg D., Erbauer des ersten Hauses in der Gasse um 1800. — Wasserg. 1—Ludw. Kößler-Pl. Stb. J, 118.

Dietrichgasse VIII., seit 1862 Mölkergasse.

Dietrichsteingasse IX/1. — Johann Karl Graf D., Oberst-hofstallmeister, 1728—1808. — Wasag. 28—Liechtensteinstraße 29. Stb. D 40.

Dingelstedtgasse XV. (Bis 1894 Blüten-, vorher Gärtnergasse.) — Franz Freih. v. D., Dichter, 1867—70 Opern-, 1870—81 Burgtheater-Direktor, 1814—1881. — Palmg. 1—Klementineng. 14. Stb. 8, 18, 52, 59.

Dionysius Andrassy-Straße XIX/1. (Seit 1905; Teile heißen jetzt Gallmeyer- und Geistingergasse, s. d.) — Franziska Seraphika A., geb. Hablawetz, Gattin des Grafen D. A., Wohltäterin, 1838—1902. — Silberg. 28. Stb. G², 38, 39.

Dirndlhofgasse XI., K.-Ebersd., s. Zwicklgasse.

*Dirndlweg XXI. — Hubertusdamm—Schotterwiese. — Stb 32, 132, 31.

Dißlergasse III. (Seit 1875.) — Johann u. Magdalena D., Gärtnersleute, schenkten den Grund für die Weißgärberkirche (1673.). — Pfefferhofg. 3—Löweng. 4. Stb. H² L.

Ditscheinergasse III. (Seit 1910.) — Dr. Leander D., Prof. der Technik, 1839—1905. — Invalidenstr. 9—Unt. Viaduktgasse 12. Stb. G², H², J, O.

Dittersdorfgasse XVII. (Seit 1913.) — Karl Ditters v. D., Tondichter, 1739—1799. — Hern. Hauptstr. 172—Gilmg. Stb. H, H², 43.

Dittesgasse XVIII. u. XIX. — Dr. Friedrich D., Schulrat, Pädagog, 1873—79 Reichsratsmitglied, 1829—1896. — Gentzg. 78—Haizingerg. Der Teil von Sternwartestr. bis Fel. Mottl-Str. seit 1935 Gust. Tschermak-G. Stb. E², 40.

Dittmanngasse XI/1. (Bis 1894 Bräuhausgasse.) — Johann Georg D., Baumeister, 1757—1819. — Simm. Hauptstr. 95. Stb. 6, 71.

Diwischgasse XXI/1. (Seit 1910.) — Dr. Prokop D., Naturforscher und angebl. Erfinder des Blitzableiters, 1696 bis 1765. — Shuttleworthstr. 23—Siemensstr. Stb. 31, 231.

Döblergasse VII. (Bis 1882 Spindler-, dann bis 1907 Schrankgasse.) — Ludwig D., Physiker und Taschenspieler, 1801—1846. — Neustiftg. 40—Lerchenfelder Str. 41. Stb. 46, 3, 13.

Döblergasse VII. (bis 1862 Herrengasse), s. Schrankgasse.

Döblerhofbrücke III—XI. — Im Zuge der Gasse befindliche Brücke über die Zufuhrbahn des Schweineschlachthauses. Stb. F, 71, 118.

Döblerhofstraße XI/1. — Gutshof eines D. um 1840. — Simmer. Hauptstr. 1—Eyzingg. 31. Stb. F, 71.

Doblhoffgasse I. — Anton Freih. v D.-Dier, Staatsmann, 1800—1872. — Reichsratsstr. 5—Auerspergstr. 6.

Döbling XIX. — Selbständige Ortschaft, schon um 1114 Tobilic, Topilich oder Töblich (Tobel, d. i. Bergschlucht) genannt; in die Ortschaften Ober- und Unter-Döbling geteilt, 1891 mit Heiligenstadt, Kahlenbergerdorf, Josefsdorf, Grinzing, Sievering und Nußdorf und einem Teil von Weidling zum XIX. Gemeindebezirk vereinigt.

Döblingergasse XIX. Heil., seit 1894 Elmargasse.

Döblinger Gürtel XIX/1. (Bis 1903 Gürtelstraße.) — Siehe Erläuterung nachher u. Gürtelstraße. — Döbl. Hauptstr. — Heiligenstädter Str. Stb. 38, 39, D.

Döblinger Hauptstraße XIX/1. (Erst Auf der Osterleiten, dann um 1800 Hofzeile, später Hauptgasse, bis 1894 Hauptstraße.) — Zur Wahrung des Ortsnamens. — Gürtel—Vorortelinie. Stb. G2, 38, 39.

Döblinger Prucken XIX. — 1318 Toblikher prukk, bei der Hofzeile u. Silbergasse über den Krottenbach führend.

Döblinger Steg XIX. u. XX — 1910—11 erbaute Donaukanalbrücke. — Rampeng.—Brigitten. Lände. Stb. D, 34.

Döblingerstraße XVIII., Währ., seit 1894 Semperstraße.

Döblinger Vororte-Brücke XIX. — Verbindungsbrücke über die Vorortelinie der Stadtbahn von der Döbl. Hauptstr. zur Hohen Warte, erbaut 1898. Stb. G2, 34.

Dr. Albert Geßmann-Gasse XXI. (Früher Mühlgasse.) — Dr. A. G., Politiker u. Staatsmann, 1851—1918. — Roggeg.—Wienerweg. Stb. 32, 132.

Dr. Ignaz Seipel-Ring I. (Um 1865 ein Teil erst Mölker-, dann Franzensring, bis 1934 Ring des 12. November; der andere Burgring.) — Dr. I. S., Weltpriester, Theologieprofessor, Minister a. D., Nationalrat, 3. u. 5. Bundeskanzler der Republik Österreich, 1876—1932. — Bellariastr.—Stadiong.

Dr. Karl Lueger-Platz I. (Bis 1926 Teil der Wollzeile.) — Dr. K. L., Bürgermeister von Wien (1897—1910), 1844 bis 1910.) — Stubenring—Dominikanerbastei.

Dr. Karl Lueger-Platz I. — Von 1907—1926, vorher u. seitdem Rathausplatz.

Dr. Karl Lueger-Ring I. (Erst Mölker- (bis 1920), Franzensring, dann bis 1934 Ring des 12. November.) — Siehe vorher. — Stadiong.—Universitätsstr.

Dr. Meißner-Park XVIII/2. (Seit 1919.) — Dr. Leopold Florian M., Rechtsanwalt u. Schriftsteller, 1835—1895. Wilbrandtg.—Koschatg. Stb. 41.

Dr. Natterer-Gasse II/1. (Seit 1916.) — Dr. Johann N., Wiener Arzt u. Naturforscher (Kältelehre), 1821—1900; sein Vater Johann N., Naturforscher, 1787—1843. — Handelskai 300. Stb. A, Ak, 11.

*Dr. Schreber-Gasse XXI. — Erzh. Karl-Str. Stb. 25, 16.

Dollinergasse XIX/1. (Bis 1894 Ferdinandsgasse.) — Thomas D., Rechtsgelehrter, 1760—1839. — Gatterburgg. 17—Würthg. 4. Stb. G2, 38, 39.

Dollfußplatz IX/2. (Bis 1920 Maximilianplatz, von 1920 bis 1934 Freiheitsplatz.) — Dr. Engelbert D., österreichischer Bundeskanzler von 1932—34. Er opferte sein Leben für die Freiheit seines Vaterlandes, 1892—1934. — Universitätsstr.—Währinger Str. Stb. C, G2, 38, 39.

Domaniggasse XVI. (Von 1927—34 Luxemburggasse.) — Karl D., österr. kathol. Volksschriftsteller, 1851—1913. — Nietzschepl.—Maulpertschpl. Stb. 48, J, 43. 9.

Domgasse I. (Bis 1862 Kleine Schulerstraße.) — Stephansdom. Siehe Stephansplatz. — Schulerstr. 2—Grünangergasse 2.

Daminikanerbastei I. (1302 „apud prädicatores", Bei den Predigern.) — Ein Teil der Wiener Befestigungswerke beim Dominikanerkloster, die teilweise 1858—63 abgetragen wurden. Da sie 1531—45 auf Kosten der Gemeinde erbaut wurde, hieß sie Bürger-, aber auch Prediger- und Hollerstaudenbastei. Siehe dort.

Dominikanergasse I., seit 1862 Predigergasse.

Dominikanergasse VI. — Dort gehörte von 1606—1777 eine Mühle an der Wien den D. (Der hl. Dominikus, 1170—1221.) — Gumpendorfer Str. 15—Morizg. 6. Stb. 6, 15, 57, 157.

Dominikanerplatz I., seit 1862 Postgasse.

Dommayergasse XIII/1. (Bis 1894 Badhausgasse.) — Ferdinand D., Besitzer der Vergüngungsanstalt, 1800—1858. — Auhofstr. 2—Hietzinger Kai 5. Stb. 57, 58, 59, 60.

Dommesgasse XI/1. (Seit 1902.) — Josef D., Seilermeister, Gründer des ersten Simmeringer Krankenunterstützungsvereines, 1804—1878. — Simmer. Hauptstr. 100. Stb. 6, 71.

Donatelloweg XXI. (Seit 1932.) — D., italien. Bildhauer, 1386—1466. — Müllermaisg.—Am Müllermais Stb. 217, 317.

Donau, An der, II., s. Obere und Untere Donaustraße
III., s. Erdberger Lände u. Dampfschiffstraße.
IX., s. Roßauer- und Spittelauer Lände.

Donau XXI., s. An der oberen alten Donau und An der unteren alten Donau.

Donaueschingenstraße XX. — Ort im Schwarzwalde, wo die Donau entspringt. — Universumstr. 37—Handelskai Stb. O.

Donaufeld XXI. — Ortschaft an der alten Donau, die 1860—63 als Neu-Leopoldau gegründet, 1885 den Namen D. erhielt u. 1904 dem XXI. Gemeindebezirk einverleibt wurde.

Donaufelder Straße XXI. (Um 1830 Preßburger-, später Teile Floridsdorfer Hauptstraße u. Kagraner Straße.) — Zur Wahrung des ehemal. Ortsnamens. — Bismarckpl. 11—Wagramer Str. 139. Stb. 17, 25, 31.

Donaugasse XIX., O.-Döbl., seit 1894 Pokornygasse.

Donaugaßl III., s. Armes Sündergäßl.

Donaukai II., s. Handelskai u. Praterspitzstraße.

Donaukanal. — 1598 führte Ferdinand Albrecht Freih. v. Hoyos (gest. 1609), der in den Niederlanden den Wasserstraßenbau erlernt hatte, den Strom bis an die Stadtmauern heran. Vor der Regulierung auch „Wiener Wasser" genannt.

Donaukanallände XI., s. Simmeringer Lände.

Donaulände III. u. XI., s. Länden. — Beim Gaswerk-Ostbahnbrücke. Stb. J, 71.

*Donaulandstraße XXI. — Bruckhaufen Hauptstr.—Arbeiterstrandbadg. Stb. 31, 25, 24, 16.

Donaustraße XIX., Nußd., seit 1894 Sickenberggasse
XX., s. Gerhardusgasse, Brigittenauer Lände und Jägerstraße.
XXI., s. An der oberen alten Donau und An der unteren alten Donau.
XXI., Asp., seit 1909 Zachgasse.
II., s. Obere bezw. Untere Donaustraße.

Donaustrom. — Schon 254 Donove, 569 Danuvius, 788 Tunaw, 1402 Donau genannt. 1868—75 im Wiener Becken reguliert, nachdem schon 1769—84 ein Marchfelddamm (s. Hubertusdamm) errichtet worden war.

Donauuferbahnbrücke II—XI. — Verbindungsbrücke über den Donaukanal und Winterhafen; erbaut 1880.
XIX.—XX. — Verbindung mit der Franz Josefsbahn bei der Nußdorfer Schleuse.

Donauuferbahnstraße II. — Im Zuge des Handelskais, in demselben aufgegangen. Siehe Handelskai.

*Donauwachtweg XXI. — Alte Donau—Arminenstr. Stb. 16, 25.

Donhardtgasse XIII. (Seit 1929.) — Siehe Achtundvierziger Platz. Lorenz D., Taglöhner, einer der Märzgefallenen d. J 1848. — Ostseite Baumgartner Friedhof. Stb. 47, 49.

Donizettiweg XXI. (Seit 1932.) — Gaetano D., italienischer Tondichter (Opern), 1797—1848. — Bellinig.—An der oberen alten Donau. Stb. 25, 16, 17, 31.

Donnergasse I. (Seit 1863.) — Georg Raphael D., Bildhauer (Donnerbrunnen, Neuer Markt); Perseusbrunnen, Altes Rathaus; Karl VI., Belvedere), 1692—1741. — Kärntner Str. 18—Neuer Markt 3.

Dopplergasse XI/1. (Seit 1895.) — Altansässige Familie. Molitorg. 11. Stb. 71.

Dörfel III. — 1723 gegründete Ansiedlung zwischen Leonhardi- u. Kleingasse, die den Augustinern unterstand und infolge übermäßiger Forderungen auf ihre Bitte bei Kaiser Karl VI. 1736 zu Erdberg einverleibt wurde.

Dörfelgasse III., Erdb., s. Kugelgasse.

Dörfelstraße XII/1. (Bis 1894 Bahngasse.) — Alte volkstümliche Bezeichnung für das hier bestandene Wilhelmsdorf (s. d.). — Wilhelmstr. 33—Eichenstr. 46. Stb. 8 81.

Dorfgasse XI/1. — Hauptstraße des ehemal. Ortes Simmering. — Kopalg. 49—Simmer. Hauptstr. 149. Stb. 71.

Dorfgasse XI., K.-Ebersd., seit 1894 Schmidgunstgasse.

Dorfmeistergasse XII/2. (Seit 1922.) — Johann D., Bildhauer, 1736—1786. — Enderg.—Atzgersd. Str. Stb. 60, 62.

Dornbach XVII. — Schon zur Zeit der Babenberger (1115) Doringinpach genannt, bis 1891 selbständige Gemeinde, dann in den XVII. Gemeindebezirk einbezogen.

Dornbacherstraße XIII., Hütt., seit 1894 Hüttelbergstraße
XVI., Ott., seit 1894 Sandleitengasse.

Dornbacher Straße XVII. (Um 1880 Wiener-, bis 1894 Hauptstraße.) — Zur Wahrung des Ortsnamens. — Güpferlingstr.—Klampfelbergg. Stb. 43, 48.

*Dornenweg XI. — Klaraweg—Lannerweg. Stb 71.

Dornerplatz XVII. — Johann D., Grundbesitzer, Wohltäter, der der ehemal. Gemeinde Hernals den Grund zum Platze schenkte, 1794—1871. — Kalvarienbergg.—Blumeng. Stb. F, V, 43.

*Dornrosenweg XXI. — Lettenweg—Loimerweg. Stb. 24, 25, 16.

Dorothea, Hinter St., I. s. Spiegelgasse.

Dorotheergasse I. (Um 1299 Rathstrazze, 1314 Verwerstraße (Färberstr.), 1414 Sand Dorotheegazze u. Ledergasse.) — Herzog Albrecht II. von Österreich (1330—58) stiftete 1357 zu Ehren der hl. Dorothea eine Kapelle, die 1360 erbaut, 1410 erweitert und 1421 als Kollegium von Chorherren des hl. Augustinus bezogen wurde; 1459 zur Kirche vergrößert, 1705 gänzlich umgebaut u. 1782 gesperrt. 1788 wurde darin das Versatzamt untergebracht, dessen jetziger Prachtbau aus den Jahren 1898—1901 stammt. — Graben 10—Augustinerstr. 12.

Dorotheergasse, Kleine I., s. Spiegelgasse.
VI. Gump., s. Hofmühlgasse.
XVII. Hern., seit 1894 Taubergasse.

D'Orsaygasse III., Erdb., s. Wassergasse.

D'Orsaygasse IX. — Dominika Gräfin d'O. v Grimaus, geb. Gräfin v. Lodron, Erbauerin der ersten Häuser in der Gasse, 1789—1847. — Pramerg. 17—Seeg. 18. Stb. D, Aut.

Dostojewskygasse XIII/1. (Seit 1932.) — Fedor D., russ. Dichter, 1821—1881. — Bossig.—Gogolg. Stb. 58, 158, 60.

Drachengasse I. — Hinterfront des Basiliskenhauses, das mit einer Altwiener Sage verbunden ist. Schon 1706 genannt. — Fleischmarkt 14.

Drahtgasse I. — Einst Sitz u. Verkaufsplatz der Drahtzieher und -händler. — Judenpl.—Am Hof.

Draschegasse XII/1. (Seit 1897.) — Heinrich D., Ritter v. Warttinberg, Grund- u. Ziegelofenbesitzer, Wohltäter, 1811—1880. — Breitenfurter Str. 1—Wienerbergstr. 34. Stb. 8, 61, 62.

Draschepark IV., s. Alois Drasche-Park.

Draskovichgasse XIII/1. (Bis 1894 Rudolfsgasse.) — Josef Graf D., Feldherr im siebenjähr. Kriege (1756—1763), 1714—1765. — Breitenseer Str. 18—Schanzstr. 45. Stb. 10, 49, 50.

Draskovichstraße XV. Fünfh., bis 1912 Minciostraße.

Drawitzweg XIII. (Seit 1929.) — Siehe Achtundvierziger Platz. — Josef D., Märzopfer des Jahres 1848. — Flötzersteig—Antaeusg. Stb. 47, 49.

Draxlergasse XIII., Baumg., seit 1917 Westermayergasse

Drechslergasse XIII/1. (Seit 1894.) — Josef D., Domkapellmeister zu St. Stephan, 1762—1852. — Linzer Str. 52—Hütteldorfer Str. 145. Stb. 10, 49, 50.

Dreherstraße XI/2. (Bis 1894 Schwechater Straße.) — Anton D., Großindustrieller, Gründer der Simmeringer Brauerei, 1810—1863. — Münnichpl.—Schwechat. Stb. 73, 71.

Dreihackengasse IX/1. (Seit 1870.) — Gasthausschild „Zu den 3 Hacken" — Nußdorfer Str. 29—Sobieskyg. 4. Stb. 38, 39, 40.

Dreihausgasse XIV. — Aus einer Ansiedlung von drei Häusern entwickelte sich der Ort Rustendorf. — Sechshauser Str. 94—Schwenderg. 37. Stb. 52, 59.

Drei Herrgott-Gasse II., s. Novaragasse.

Dreihufeisengasse VI. (Die ganze Umgebung samt Getreidemarkt hieß schon 1344 Frauneck oder Frauenfleck, später auch Kalkmarkt.) — Gasthausschild „Zu den drei Hufeisen". — Getreidemarkt—Gumpend. Str. Stb. 2, 57, 60.

Drei Hütegasse VII., St. Ulr., s. Kirchen- u. Zeismannsbrunngasse.

Dreilaufergasse VII., Neub. u. Schott., seit 1909 Lindengasse.

Dreimarkstein XVIII., s. Am Dreimarkstein.

Dreimarkstein, XVII., XVIII. u XIX. — Berg, 454 m. Zusammenlauf dreier Bezirksgrenzen (Hernals, Währing, Döbling), Markungen. Heute eigentlich mit Weidling Viermarkstein. — Bei Salmannsdorf. Stb. 41, Aut.

Dreimarksteinstraße XVIII—XIX. — Nur volkstümlich, jetzt Salmannsdorfer Höhe.

Drei Rabengasse I., s. Rabensteig.

Dresdner Straße II. u. XX. (Seit 1877.) — D., die Hauptstadt von Sachsen. — Adalb. Stifter-G.—Nordbahnstr. Stb. O, V, 31.

Dreseln, Unter den, I. (um 1327), s. Stephansplatz.

Dreyhausengasse XIII., Breit., seit 8194 Grassigasse

Dreyhausenstraße XIII/1. (Seit 1899.) — Gustav D., Edler v. Ehrenreich, Wohltäter, ?—1884. — Amortg.—Prochstr. 16. Stb. 49, 50.

Drischützgasse XI/1. (Bis 1894 Schulgasse.) — Johann Nep. D., Schulstifter, ?—1835. — Enkpl.—Am Kanal. Stb. 71.

Drorygasse III. — Henry D., Direktor der englischen Gaswerke auf der Landstraße. — Erdberger Lände 36—Erdbergstr. Stb. J.

Drotläden, Unter den, I., s. Goldschmiedgasse.

Dückegasse XXI/3. (Bis 1909 Alter Mühlweg u. Mühlgasse.) — Friedrich D., Gemeinderat von Leopoldau, 1847—1908 — Donaufelder Str.—Haideweg. Stb. 17, 25.

Dudengasse XIII., s. Konrad Duden-Gasse.

Dumbastraße I. (Von 1888—1900 Künstlergasse.) — Nikolaus D., Geheimrat, Kunstfreund u. Ehrenbürger von Wien, 1830—1900. — Kärntnerring 14—Karlspl. 5

Dunklergasse XII/1. (Bis 1894 Gürtel- u. Jakobstraße) — Gaudenz D., Abt von Klosterneuburg, Gründer des Ortes Gaudenzdorf, 1746—1829. — Gaudenzdorfer Gürtel—Kobingerg. Stb. 18, 118, 63.

Dürauergasse XVI. u. XVII (Ein Teil bis 1894 Albrechtskreithgasse.) — Franz D., Schuldirektor, 1816—1872. — Kongreßpl.—Güpferlingstr. 2. Stb. 43, 48, H².

Durchgangsturm I. — Zwischen Goldschmied- u. Haunoldsturm; nur für Fußgeher bestimmt.

Durchlaufstraße XX. (Seit 1906.) — Reichsstraße durch die Donauauen vor der Donauregulierung. Die Gegend war wegen ihrer Einsamkeit und Unsicherheit gefürchtet. Deshalb suchten Fußgänger und Fuhrwerk diese Gegend mit größerer Geschwindigkeit hinter sich zu bringen (daher Durchlaufstraße). — Donaueschingenstr.—Hellwagstr. Stb. O, 31, 11.

Dürergasse VI. (Früher bis 1862 Untere Gestättengasse. Der nördlich führende Teil wurde 1902 in Eggerthgasse umgeändert, dafür die ehemalige Bergsteiggasse, auch hoher Steig, mit einbezogen und die Schreibergasse verbaut.) — Albrecht D., Maler, Kupferstecher, Holzschneider, 1471—1528. — Joaneliig.—Kaunitzgasse. Stb. 57, 13, 50.

Dürnkrutplatz II. — 1923 aufgelassen und verbaut.

Dürrnbachergasse XI/1. (Seit 1903.) — Andreas Ritter v. D., Herrschaftsbesitzer von Simmering (1573), kaiserl. Schiffs-Oberleutnant, aus dem altbayrischen Adelsgeschlecht der D. (Dürpacher, Dürnpach, Diernbacher) zu Senfteneck, das 1275—1595 in Niederösterreich seßhaft war; er verkaufte die Herrschaft an Michael Freiherrn v. Eyzing. Siehe auch Eyzinggasse. — Simm. Hauptstr. 195—K.-Ebersdorfer Str. Stb. 71, 73.

Dürwaringbrücke XVIII. (Führt über die Scheibenbergstraße. Stb. E², 41, 9.

Dürwaringstraße XVIII/2. (Seit 1912.) — Flur- u Bachname. 1335 In der oberen dürren Waerinch.) — Zu Zeiten trockener Wasserlauf. — Bei Scheibenbergstraße 53. Stb. E², 41.

Düsseldorfer Straße XXI/4. (Seit 1922.) — Die Bewohner dieser deutschen Stadt leisteten Wien in schwerer Zeit (1919—22) willkommene Hilfe. — Magdeburgstr.—Kagraner Anger. Stb. 16, 25, 217.

Dvorakgasse XIII/1. (Seit 1924.) — Max D., Kunstgeschichtsschreiber, 1874—1921. — Leitenwaldg.—Tiergarten. Stb. 60, 62.

E

Ei siehe auch Ai.

Ebendorferstraße I. — Thomas E. v. Haselbach, Hochschullehrer, 1387—1464. — Felderstr. 4—Universitätsstr. 5.

Eberhartgasse XVI. u. XVII. (Von 1927—1934 Liebknechtg.) — Erster Pfarrer der Kirche zu St. Stephan zur Zeit der Einweihung um 1147. — Nauseag.—Lewinskyg. Stb. 43, 48, J.

Eberlgasse II. (Seit 1888.) — Karl E., Gemeinderat von Wien, 1820—1887. — Taborstr. 100—Nordbahnstr. 14. Stb. O, V, 3, 5.

Ebersberggasse XIII/1. (Seit 1926.) — Ottokar Franz E., Schriftsteller u. Schriftleiter, 1833—1886. — Hermesstr.—Dvorakg. Stb. 60, 62.

Ebersdorf XI., s. Kaiser-Ebersdorf.

Ebersdorfer Straße XI., s. Kaiser-Ebersdorfer Straße.

Ebersdorfer Straße XXI., Kagr., seit 1909 Meißauer Straße.

Ebertpark XV. (Seit 1926.) — Friedrich E., erst Sattler, dann Gastwirt, 1919—25 deutscher Reichspräsident, 1871 bis 1925 — Hütteldorfer Str.—Löschenkohlg. Stb. 49, 50, 9.

Ebinggasse XIII., s. Krafft-Ebing-Gasse.

Ebner-Eschenbach-Park XVIII. (Seit 1930.) — Marie Bar. v. E.-E., Schriftstellerin, 1830—1916. — Vinzenzg.—Klosterg. Stb. E², F, 41.

Eckartsaugasse XII. (Bis 1909 Bahnhofstraße oder Langes Kirchfeld. — Die Grafen v. Eckartsau, ein niederösterr. Adelsgeschlecht, stammverwandt „denen von Berchtoldsdorf (Perchtoldsdorf)", schon 1175 urkundlich erwähnt, 1507 erloschen. — Altmannsd. Str.—Kirchfeldg. Stb. 62.

Eckbastei I., s. Elendsbastei. (1561 erbaut.)

Eckertgasse X. (Seit 1875.) — Karl E., Tondichter und technischer Operndirektor, 1820—1879. — Gudrunstr. 173—Quellenstr. 118. Stb. 6.

Eckhardtgasse XIII., s. Ludwig Eckhardt-Gasse.

Eckmüllnergasse XVI. (Bis 1894 Krongasse.) — Lorenz E., Dorfrichter um 1650, ?—1663. — Friedr. Kaiser-G. 32—Joh. Nep. Berger-Pl. 6. Stb. J, 46, 9, 48.

Eckpergasse XVIII. (Seit 1903.) — Matthias E., Herrschaftsbesitzer von Pötzleinsdorf (1583—99), ?—? — Herbeckstr.—Dürwaringstr. Stb. E², 41.

Economogasse X. (Seit 1932.) — Dr. Konstantin E., Professor der Nervenkunde (Neurologie), 1876—1931. — Holzknechtg.—Laaerstr. Stb. 15, 67.

Edelhofgasse XVIII. (Bis 1894 Neue Gasse.) — Ehemal. Adelssitz (1482). — Gentzg. 26—Anast. Grün-G. 25. Stb. E², 40, 41.

Edelsinnstraße XII. (Zuerst Kranichberggasse, dann bis 1920 Cantacuzinostraße.) — Wohltätigkeitsverein, gegründet 1888. — Meidl. Hauptstr.—Gaßmanng. Stb. 8, 62.

Edergasse XXI. (Seit 1914.) — Jakob E., Oberlehrer und Gemeinderat v. Groß-Jedlersdorf, 1842—1908. — Brünner Str.—Berzelliusg. Stb. 31, 331.

Edisonstraße XXI. (Seit 1934.) — Thomas Alva E., amerik. Erfinder, Elektrotechniker, 1847—1931. — Jedleseer Str. —Bunseng. Stb. 31, 17.

Edmund Weiß-Gasse XVIII. (Bis 1918 Spöttelgasse.) — Dr. E. W., Professor u. Direktor der Sternwarte, 1837 bis 1917. — Türkenschanzstr.—Littrowg. Stb. E², 40, 41.

Eduard Fischer-Gasse XXI. (Bis 1909 Fischergasse.) — E. F., Bürgermeister von Hirschstetten, 1845—1902. — Erzh. Karl-Str. 58. Stb. 16.

Eduardgasse XVIII. — E. Astleithner, Kassenfabrikant. — Antonig. 26—Staudg. 39. Stb. F, 8.

Eduard Hanslick-Gasse XVI. (Seit 1932.) — Dr. E. H., Universitätsprofessor u. Musikkritiker, 1825—1904. — Ameisbachzeile—Steinhof. Stb. 46, 47.

Eduard Jäger-Gasse XIII. (Bis 1894 Bahngasse.) — Dr. E. J., Augenarzt 1818—1884. — Speisinger Str. 2—Anton Langer-Gasse. Stb. 59, 60.

Eduard Klein-Gasse XIII. (Erst Badgasse, dann Hietzinger Kai.) — Dr. E. K., Rechtsanwalt u. Gemeinderats-Ausschuß, 1828—1894. — Hietzinger Hauptstr. 2—Dommayerg. 8. Stb. 57, 58, 59, 60.

Eduard Lang-Gasse XVI. (Bis 1918 Finsenstraße.) — Dr E. L., Gründer u. Ausgestalter des Spitales für Lupuskranke, 1841—1915. — Flötzersteig—Steinhofstr. Stb. J, 46, 47.

Eduard Pötzl-Gasse XIX/1. (Zuerst Friedl-, dann bis 1925 Josef Friedl-Gasse.) — E. P., Wiener Heimatschriftsteller, 1851—1914. — Barawitzkag. 23—Gallmeyerg. Stb. D, G², 34.

Eduard Reyer-Gasse XIX. (Seit 1930.) — Dr. E. R., Professor der Geologie, Gründer u. Förderer des Zentralbibliothek-Vereines, 1849—1914. — Zahnradbahnstr.—Nußbergstr. Stb. G², D.

Effingergasse XVI/1. (Bis 1888 Montleartgasse.) — Pauline Baronin E. v. Wildegg, Wohltäterin u. Freundin der Fürstin Montleart, 1809—1905. Siehe auch Paulinengasse. — Wattg. 49—Vorortelinie. Stb. H, V, 43, 48.

*Egerweg XXI. — Förstersteig—Ad. Uthmann-G. Stb. 32, 132, 31.

Eggerer-Brückeln XXI. — Führen über den Enzersdorfer Arm, ein Nebenarm der Alten Donau bei Groß-Enzersdorf. Stb. 217, 317.

Egger-Lienz-Gasse XII. (Seit 1930.) — Albin E.-L., österreichischer Maler, 1868—1926. — Aichholzg.—Spittelbreiteng. Stb. 8, 62, 63.

Eggerthgasse VI. (Ein Teil bis 1902 Dürergasse.) — Karl E., Besitzer des Eszterházybades u. Gemeinderat, 1804 bis 1878. — Linke Wienzeile—Kaunitzg. Stb. 3, 57.

Eglseegasse XII. (Zuerst Bahnzeile, dann bis 1894 Neugasse.) — 1631 erwähnter Flurname; nach einem ehem. Teich mit Blutegeln. — Hetzendorfer Str. 65. Stb. 62.

Egon Schiele-Gasse XIII. (Seit 1931.) — E. Sch., Maler, 1890—1918. — Schirnböckg. — Versorgungsheimstr. Stb. 60, 62.

Ehamgasse XI. (Seit 1900.) — Michael v. E., Dr. jur., Rektor der Wiener Universität (1586 u. 1592), kaiserl. Reichshofrat, Herrschaftsbesitzer von Simmering, 1544—1608. Siehe auch Anfanggasse. — Herderpl. 1—Ostbahn. Stb. 6, 71.

Ehrenfelsgasse XII/1. — Johann Markus v. E., berühmter Bienenzüchter, Besitzer des Himmelpfortnerhofes, den er zum Theresienbad umgestaltet hat, 1767—1843. Siehe auch Niederhofstraße. — Tivolig. 26—Schönbrunner Str. 279. Stb. 8, 63.

Ehrensteingasse XXI/6. (Bis 1909 Florianigasse.) — Josef Robert Freih. v. E., Mitkämpfer bei Aspern, 1786—1843. — Wimpffeng. 1—Siegespl. 4. Stb. 117, 217.

Ehrlichgasse XIX., s. Paul Ehrlich-Gasse.

Eibesbrunnergasse XII. u. X. (Seit 1900.) — Ulrich der Eybesbrunner, Grundbesitzer um 1341, und Michael der E., Besitzer von Eglsee (1371). — Wienerbergstr. 6 — Am Schöpfwerk. Stb. 8, 62.

*Eibesprunnerweg XII. — Richtungsgleich zur Eibesbrunnergasse. — Stb. 62.

Eichelhofstraße XIX/3. — Ehemal. Gutshof, schon 1358 erwähnt. — Hackhoferg. 17—Nußberg. Stb. D.

Eichendorffgasse XIX/1. (Seit 1902.) — Josef Freih. v. E., Dichter u. Romantiker, 1788—1857. — Weimarer Str. 97—Cottageg. 84. Stb. 38, 39, 40.

Eichengasse XXI., Jedl., seit 1919 Peitlgasse.

Eichenstraße XII/1. (Bis 1894 Dammstraße.) — An der hier bestandenen Eiche waren Marterl u. Gedächtnisbilder angebracht. — Gaudenzdorfer Gürtel 1—Wilhelmstr. Stb. 8, 62.

Eichertweg XVI., s. Franz Eichert-Weg.

Einsiedelei XIII/1. — Siehe folg. — Stock im Weg. Stb. 58, 158.

Einsiedeleigasse XIII/1. — Leopold Zetl, Beamter der kaiserl. Reichskanzlei, lebte hier von 1748 bis 1782 als Einsiedler (Franziskaner) in einer Klause. 1782 wurde die Einsiedelei aufgelöst, 1823 von Andreas Seufert erworben, welcher dort eine einfache Gaststätte betrieb, 1908 abgebrannt, seither Erholungsheim der Schwestern der Lainzer Versorgungsanstalt. — Hietz. Hauptstr. 147—Einsiedelei. Stb. 58, 158.

Einsiedeleigasse XIII., Lainz, seit 1894 Jagdschloßgasse.

Einsiedlergasse V. — Siehe nachher. — Margaretengürtel —Margaretenstr. Stb. 6, 15, 18, 61, 63.

Einsiedlerplatz V. — Matthäus Käufler hauste seit 1763 bis 1782 als Einsiedler und wurde nach Aufhebung seiner Bruderschaft Kirchendiener an der Nikolsdorfer Friedhofkirche. — Arbeiterg.—Gießaufg. Stb. 6, 15, 61.

Einslegasse XVI/1. (Seit 1927.) — Anton E., Bildnismaler, 1801—1871. — Nietzschepl.—Greg. Mendl-Pl. Stb. 48.

Einwanggasse XIII/1. (Bis 1894 Friedhof- u. Pfarrgasse.) — Georg E., Pfarrer von Penzing (1657—60). — Hadikgasse 76—Penzinger Friedhof. Stb. 62, 58, 60.

Eipeldauer Straße XXI/3. (Seit 1909.) — Schon 1136 Eipeldau (Alphildtouwe, Apiltowe, Eipeltau, Eupoltau), früherer Name von Leopoldau. — Leopoldauer Pl. 91 —Wagramer Str. Stb. 17, 25, 117.

Eipeldauer Straße XXI., Gr.-Jedl., seit 1909 Frauenstiftg.

Eirmarkcht An dem, I., s. Graben.

Eisenbahnbrücke XXI. — Straßenbrücke über die Nordwestbahn. — Im Zuge der Prager Straße. Stb. 32, 132.

Eisenbahngasse XIII., Speis., seit 1894 Biraghigasse.

Eisenbahnstraße XIV., seit 1894 Avedikstraße.
Linke, XXI., s. Linke Nordbahnstraße.
Rechte, XXI., s. Rechte Nordbahnstraße.

Eisenbahnstraße XIX. — Straße neben der 1871—72 erbauten Franz Josefbahn. — Mooslackeng.—Heiligenstädter Str. 176. Stb. D.

Eisengasse IX., seit 1933 Wilhelm Exner-Gasse.

Eisenmengergasse XIX/1. — (Seit 1913.) — August E., Bildnismaler, 1830—1907. — Weinbergg.—Wilh. Buschg. Stb. 38, 39, Aut.

Eisenplatz I., s. Stock im Eisen-Platz.

Eisenstadtplatz X. (Seit 9114.) — Hauptstadt des Burgenlandes. — Tyrnauerg.—Alpeng. Stb. 67.

Eiserne Brücke XII.—XIV., s. Lobkowitzbrücke.

Eisernenhandgasse XIX/3. (Seit 1895.) — Führt zur Gastwirtschaft „Zur eisernen Hand" am Kahlenberg. — St. Georgs-Pl. Stb. D.

Eisgrübel I. (1896 verbaut), s. Petersplatz.

Eisnergasse XVI., Ott., seit 1894 Neulerchenfelder Straße.

Eisnergasse XVI. (Bis 1894 Leopoldigasse.) — Georg E., Gastwirt, Ortsrichter u. Bürgermeister von Ottakring, 1803—1858. — Thaliastr.—Ottakringer Str. Stb. J, 46, 48, 9.

Eisnern, Unter den, I., s. Petersplatz.

Eisnerspitz XVI., s. Eisnergasse.

Eisteichen XII., s. An den Eisteichen.

Eisteichstraße XI/1. (Seit 1904.) — Teiche zur Eisgewinnung. — Kopalg.—Zippererg. 17. Stb. 71.

Eisvogelgasse VI. (Zuerst Obere Gärtner-, dann bis 1869 Gärtnergasse.) — Hausschild „Zum Eisvogel". — Linke Wienzeile 184—Gumpendorfer Str. 145. Stb. 6, 15, 57.

*Eiswerkstraße II. — Franz Josef-Land—Wagramer Str.—Sotenweg. — Stb. 25, 16, 24.

Eitelbergergasse XIII/1. (Bis 1894 Malfattigasse.) — Rudolf E. v. Edelberg, Professor für Kunstgeschichte, 1817 bis 1885. — Lainzer Str. 44—Hietzinger Hauptstr. 41. Stb. 58, 59, 60.

Eldersch-Platz II/1. (Von 1897—1933 Santa Lucia-Platz.) — Matthias E., Präsident des Nationalrates, Sozialpolitiker, 1869—1931. — Ausstellungsstr.—Engerthstr. Stb. A, B, 11.

Elegante Allee II., s. Hauptallee.

Elendbastei I. (1561 erbaut), s. Lange Wand u. Eckbastei.

Elend, Im, I., s. Börsegasse u. Salzgries.

Elendsturm I. — An der 1561 errichteten Elendbastei. Die Gegend innerhalb der Mauern hieß Im Elend, dort befanden sich Herbergen für Fremde; altdeutsch bedeutet elend „elilenti", fremd.

Elf Lümmel-Gasse I. — Spottweise Bezeichnung der Herrengasse. Nach der Revolution im Jahre 1848 taten sich die in dieser Gasse bei den 11 Palais stehenden Türhüter durch ihre besondere Lümmelhaftigkeit hervor.

*Elidagasse XXI. — Lohengrinstr.—Erzh. Karl-Str. Stb. 16, 25.

Elisabeth-Allee XII/2 u. XIII. (Im XII. Bezirk zuerst Hietzinger Weg, dann Lustschloßallee, nachher bis 1918 Schlögelgasse.) Siehe Elisabethstraße. — Hetzendorfer Friedhof. Stb. 61, 62.

Elisabethbrücke IV. u. VI. — Durch die Einwölbung des Wienflusses (1897) verschwunden. 1211 Hölzerne-, 1400 bis 1404 Steinerne Brücke gennannt.

Elisabethgasse XVI., Ott., seit 1894 Brunnengasse.

Elisabethplatz IV., s. St. Elisabeth-Platz.

Elisabethpromenade IX., seit 1920 Roßauerlände.

Elisabethstraße I. (Seit 1862.) — Kaiserin E. v. Österreich, 1837—1898. — Kärntnerstr. 42—Babenbergerstr. 3.

Elmargasse XIX. (Bis 1894 Döblingergasse.) — Karl E. (eig Swiedak), Schauspieler u. Schriftsteller, 1815—1888. — Vorortelinie—Geistingerg. Stb. G2, D.

Elsniggasse XII/2. (Seit 1911.) — Johann Bap. E., Kaplan von Altmannsdorf 1784—96, 1741—1798. — Stegmayerg.—Breitenfurter Str. Stb. 61, 62.

Elßlergasse XIII/1. (Seit 1894. Ein Teil bis 1898 Endlergasse.) — Fanny E., Tänzerin in der Hofoper, 1810 bis 1884. — Lainzer Str. 50—Hietz. Hauptstr. 49. Stb. 58, 59, 60.

Elterleinplatz XVII. — Johann Georg E., Kasinobesitzer u. Bürgermeister von Hernals (1869—81), 1805—1882. — Hernalser Hauptstr.—Hormayrg. Stb. C, H, V, 43, 9, Aut.

Emanuelstraße XVIII., s. Max Emanuel-Straße.

Embelgasse V. (Seit 1875.) — E. erbaute hier das erste Haus. — Siebenbrunnenfeldg. 24—Bräuhausg. 65. Stb. 6, 15, 18, 61, 63.

Emerichgasse XII., s. Franz Emerich-Gasse.

Emiliegasse II/2. — Nicht geklärt. — Neben Verbindungsbahn—Praterstern. Stb. A, B, E2, G2.

Emil Kralik-Gasse V. (Seit 1925.) — E. K. (Deckname: Habakuk), Schriftsteller u. Schriftleiter der Arbeiter-Zeitung, 1864—1906. — St. Johann-G.—Margaretengürtel 140. Stb. 18, 118, 63.

Emil Ottenthal-Gasse X. (Seit 1932.) — Dr. E. O., Prof. der alten Geschichte, 1855—1931. — Theod. Sickel-G.—Economog. Stb. 6, 7, 15.

Endergasse XII/2. (Seit 1922.) — Johann Nep. E., Maler, 1793—1854; Thomas E., Landschaftsmaler, 1795—1875; Eduard E., Historienmaler, 1822—1853. — Deutschmeisterstraße—Wundtg. Stb. 61, 62.

Endgasse XIV., s. Karl Walther-Gasse.

Endlergasse XIII., U.-St. Veit, seit 1898 Elßlergasse.

Endlichergasse X. (Seit 1932.) — Stefan L. E., Professor der Botanik, 1804—1849. — Holzknechtg.—Theod. Sickel-Gasse. Stb. 15, 67.

Enenkel-Straße XVI. (Bis 1894 Breitenseer Straße.) — Hans v. E., Dichter u. Geschichtsschreiber, 1190—1250. — Gutraterpl.—Ottakringer Str. 201. Stb. J, 10, 46.

Engelgasse VI., Laimgr., seit 1918 Girardigasse.

Engelsberggasse III. (Seit 1907.) — E. S. Engelsberg (eig. Dr. Eduard Schön, Ministerialrat), Tondichter, 1825—1879. — Neulingg. 11—Daponteg. 8. Stb. O. 4, 71.

Engelsplatz XX. — Friedrich Engels, Politiker, 1820—1895. Bis 1920 Kaiserplatz, seit 1934 Pater Abel-Platz.

*Engerlinggasse XXI. — Sillerg.—Ad. Uthmann-G. Stb. 32, 132, 31.

Engerthgasse XVI., Ott., seit 1884 Haymerlegasse.

Engerthstraße II. u. XX. (Im II. Bezirke bis 1886 Hochstraße.) — Wilhelm Freih. v. E., Erbauer des Sperrschiffes, 1814—1884. — Griegpl.—Aspern-Allee. Stb. 11, 31, A, B.

Enkplatz XI/1. (Bis 1894 Marktplatz.) — Michael Leopold E. v. d. Burg, Benediktinermönch, Schriftsteller, 1788 bis 1843. — Simm. Hauptstr. 76—Sedlitzkyg. Stb. 71.

Ennsgasse II/1. (Seit 1891.) — Nebenfluß der Donau. — Sterneckpl.—Erzh. Karl-Pl. Stb. A, Ak, B, 11.

Entengasse VII., St. Ulr., seit 1862 Burggasse.

Enzelsbergergasse XVII. — Johann E., Gemeinde-Ausschuß von Dornbach, 1827—1920. — Promenadeg.—Heubergg. Stb. 43.

*Entersweg XXI. — Zeisigweg—Industriestr. Stb. 16, 25.

Enzersdorfer Allee II., s. Groß-Enzersdorfer Allee.

Enzersdorfer Straße XXI., s. Groß- u. Lang-Enzersdorfer Straße.

Enzersdorfer Weg XXI/1. — Führt nach dem gleichnam. Orte außerhalb Wiens. — Deing. Stb. 31, 32, 132.

Enzingergasse VII. (Seit 1903.) — Karl E., Seidenzeugfabrikant u. Gemeinderat vom Neubau, 1820—1889. — Lerchenfelder Str. 117—Josef Strauß-Park. Stb. 5, 15, 46.

Eppingerweg XIII/1. (Seit 1931.) — Josef E., Schuhmachermeister und „Märzgefallener" (1848). — Siedlung Flötzersteig. Stb. 47, 49.

Erbacherweg XIII. (Seit 1929.) — Ferdinand E., Maurergeselle, „Märzgefallener" (1848). Siehe Achtundvierziger Platz. — Siedlung Flötzersteig. Stb. 47, 49.

Erbsenbachgasse XIX/1. — Zufluß des Sieveringerbaches. Siehe Arbesbachgasse. — Sieveringer Str. 81—Hackenbergg Stb. 39, Aut.

Erdberg III. — Vorstadt. Schon 1045 als Erdpurch, Erdburg urkundlich erwähnt. 1850 dem III. Bezirk angegliedert.

Erdberger Hauptstraße I., s. Erdbergstraße.

Erdberger Fahrtweg III., Lage unbekannt.

Erdberger Gassen, In der oberen oder Großen, III., Lage unbekannt.

Erdberger Lände III. (Früher An der Donau.) — Siehe Länden u. Erdberg. — Rotunden-Brücke—Gaswerksteg. Stb. J, L, 4, 118.

Erdberger Mais III., s. Im Erdberger Mais.

Erdbergstraße III. (Bis 1862 Erdberger Hauptstraße und Antongasse, ein Teil bis 1899 Mitterweg.) — Zur Wahrung des Ortsnamens. — Rochuspl.—An den Gaswerken. Stb. J, 118, 80.

Erdbrustgasse XVI. (Seit 1883.) — Flurname. 1524 urkundl. bestätigt. Erdbrust, d. i. Bodenerhebung. — Ottakringer Str. 242—Gallitzinstr. Stb. J, 46, 48.

Erdenweg XIII/5. (Seit 1923.) — In der Wolfersbergsiedlung wurden alle Wege nach Himmelskörpern benannt: Erden-, Jupiter-, Kometen-, Mars-, Merkur-, Mond-, Neptun-, Saturn-, Sirius-, Sonnen-, Uranus- u. Venusweg — Bierhäuselbergg.—Anzbachg. Stb. 49, 52.

Erlachgasse X. (Um 1890 vom Anfang bis Absberggasse Kroatengasse.) — Siehe folg. — Thavonatg. 6—Sonnleithnerg. 19. Stb. 6, 15, 66, 67.

Erlachplatz X. — Johann Bernhard Fischer v. E., Arch. u. Stadtbaumeister (Ministerium des Innern, Auersperggpalais, Schwarzenbergpalais, Karlskirche, Peterskirche, Schönbrunn), 1656—1723. — Gudrunstr.—Erlachg. Stb. 6, 15, 65.

Erlafgasse II. (von 1904—5), s. Arnezhoferstraße.

Erlaistraße II/1. (Seit 1905.) — Nebenfluß der Donau. — Sterneckpl.—Wolmuthstr. Stb. A, B, 11, 16, 25.

Erlgasse XII/1. — Josef E., Opernsänger, Heldentenor, 1811—1874. — Tivolig.—Koppreiterg. Stb. 8, 61, 62.

Erndtgasse XVIII/1. — Franz Bernhard E., Gemeinderat u. Grundbesitzer, trat die Gründe zur Eröffnung der Gasse ab, 1836—1909. — Ladenburgg. 72—Gersthofer Str 111. Stb. E2, 41.

Ernstgasse XVII., s. Leopold Ernst-Gasse.

Ernst Bergmann-Gasse XIII/5. (Seit 1932.) — E. v. B., Förderer der Asepsis u. der Hirnchirurgie, 1836—1907. — Hütteldorfer Str.—Flötzersteig. Stb. 49, 50, 52.

Ernst Ludwig-Gasse X. (Seit 1932.) — Dr. E. L., Professor der medizin. Chemie, 1842—1915. — August Forel-G.—Neilreichg. Stb. 65, 165, 66.

Eroicagasse XIX/2. (Bis 1894 Beethovengasse.) — E., 3. Symphonie Beethovens (1804), zuerst Napoleon gewidmet, dann „einem Helden". — Pfarrpl. 1—Nußberg. G2, D.

Erste Mai-Straße II., s. Straße des 1. Mai.

Ertlgasse I. (Bis 1894 Mariengasse.) — Maria Anna Edle v. E., gründete die nach ihr benannte Stiftung für angehende oder verarmte Rechtsanwälte, ?—1801. — Rotenturmstr. 11—Bauernmarkt 16.

Erzbischofgasse XIII. (Bis 1894 Bischofgasse.) — Sommerschloß des jeweiligen Erzbischofs von Wien, stand schon 1365; 1529 u. 1683 durch die Türken vernichtet, aber immer wieder aufgebaut, 1742 wurde der Park angelegt. — Vitusg. 2—Raschg. 5. Stb. 58, 49.

Erzherzog Johann-Platz X., seit 1920 Nothnagelplatz.

Erzherzog Karl-Gasse XXI., Hirschst., seit 1909 Varnhagengasse.

Erzherzog Karl-Platz II. (Vor 1920 und nach 1934 wieder, inzwischen Volkswehr-Platz.) — Siehe folg. — Engerthstraße—Handelskai—Reichsbrücke. Stb. A, B, 25, 16, 11.

Erzherzog Karl-Straße XXI. (Bis 1909 in Stadlau Aspernstraße, in Hirschstetten u. Kagran Aspernerstraße.) — Erzherzog Karl, Feldmarschall, Sieger von Aspern, 1771—1847. — Wagramer Str.—Aspernstr. Stb. 25, 16, 217.

Eschenallee X. (Seit 1929.) — Baumgattung. Siehe Ahornhof. — Triester Str.—Wienerbergstr. Stb. 65, 165.

Eschenbachgasse I. — Jakob E., Sattlermeister, Vaterlandsbekenner, 1809 auf Befehl Napoleons erschossen. — Opernring 23—Getreidemarkt 12. Stb. 57, 58, 59.

Eschenbachpark XVIII., s. Ebner-Eschenbach-Park.

Escherichgasse XVIII/2 (Seit 1919.) — Dr. Theodor E., Gründer der Säuglingsfürsorge in Österreich, 1857 bis 1911. — Glanzingg.—Scheimpflugg. Stb. 41, Aut.

Eselstiege XVII. — Volkstümliche Bezeichnung; diese Gegend wurde 1422 (urkundlich) „Eselhart hinder der Herren Als" genannt. — Oberwiedenstr.—Anderg. Stb. 48, 43.

Esdersgasse XIX., s. Stefan Esders-Gasse.

Eskelesgasse XIII., Hietz., seit 1898 Woltergasse.

Eslarngasse III. (Bis 1894 Schulgasse.) — Konrad E., Bürgermeister von Wien (1287). — Landstr. Hauptstr. 122—Rennweg 67. Stb. F, 71.

Esplanadestraße I—VII. — Die baumbesetzte Straße vom Burgglacis, die von der Josefstädter Straße bis ungefähr zum heutigen Sezessionsgebäude führte und

von mehreren Alleen gekreuzt wurde, alter Korsoweg. Siehe Schlapfenpromenade.

Essiggasse I. (Seit 1862.) — Früher Sitz und Verkaufsstätte der Essighändler. — Wollzeile—Bäckerstr.

Essiggasse III., einst bei Baumgasse 3—5, jetzt verbaut.

Eßlinger Furt XXI. — Furt im Groß-Enzersdorfer Arm der Alten Donau. — Lobau—Eßlingen. Stb. 317, 25.

Eßlinggasse I. (Der Ort um 1286 urkundlich Eselaren genannt.) — Siegreiche Schlacht der Österreicher über Napoleon im Jahre 1809. — Börseg.—Franz Josefs-Kai.

Eßlinger Straße XXI., Asp., seit 1909 Groß-Enzersdorfer Straße.

Estegasse III. seit 1920 Weyrgasse.

Esteplatz III. (Seit 1912.) — Erzherzog Franz Ferdinand von Österreich-Este, 1863—1914 (ermordet). — Czapkagasse—Geusaug. Stb. F, J.

Eszterházygasse VI. (Zuerst Halterberg-, bis 1862 Berg- u. Neue Gasse.) — Fürst Nikolaus E., Grundbesitzer, errichtete hier Palais u. Park, 1775—1856. — Linke Wienzeile 96—Mariahilfer Str. 83. Stb. 50, 52, 57, 59.

Eszterházypark VI., s. Eszterhazygasse. — Schadekg.—Gumpendorfer Str. Stb. 3, 60, 52, 57.

Eszterházystraße II., s. Waldsteingartenstraße.

Etschnerweg XIII. (Seit 1930.) — Josef E., Tischlergeselle, „Märzgefallener" (1848). — Staarg.—Wawrag. Stb. 47, 49, 50.

Ettenreichgasse X. (Seit 1875.) — Josef E., Fleischhauer, errettete am 18. Februar 1853 Kaiser Franz Josef aus Mörderhand und wurde dafür in den Ritterstand erhoben, 1800—1875. — Reumannpl. 9—Troststr. 23. Stb 6, 15, 67.

Ettinghausengasse XIX/1. (Bis 1913 Hohenwartgasse.) — Andreas Freih. v. E., Professor der Mathematik und Physik, 1797—1878. — Ettinghausenpl. Stb. 38, 39.

Ettinghausenplatz XIX., seit 1935 Stefan Esders-Platz.

Etzelstraße III. — E., Baudirektor der Südbahngesellschaft und des Stadterweiterungsfonds, verfertigte im Auftrage der Gemeinde Wien einen Stadtplan. Durch die Vergrößerung des Straßenbahnhofes Erdberg verbaut.

Eugenplatz X., seit 1920 Viktor Adler-Platz.

Eugenstraße X., seit 1920 Pernerstorfergasse.

Eugen Bormann-Gasse XXI/1. (Seit 1932.) — Dr. E. B., Professor für alte Geschichte, Inschriftenforscher (Epigraphiker), 1842—1917. — Am Freihof—Kagranerplatz. Stb. 16, 25.

Eugen Jettel-Weg XIII/1. (Seit 1932.) — E. J., österreich. Landschaftsmaler, 1845—1901. — Janneckg.—Wolkersbergenstr. Stb. 59, 60, 62.

Eugenstraße IV., s. Prinz Eugen-Straße.

*Eulengasse II. — Kapellenaustr.—Schießstätte. Stb. 24, 16.

Evagassel I., s. Irisgasse.

Exnergasse XVIII. — Ein Teil seit 1903 Achamergasse, zum IX. Bezirk gehörend; s. Krütznergasse und Wilhelm Exner-Gasse.

Exportakademiestraße XIX., O.-Döbl., seit 1926 Franz Klein-Gasse.

Eybergasse XVIII/2. (Zuerst Zinken-, dann bis 1894 Kirchengasse.) — Josef v. E., Komponist u. Kapellmeister, 1764—1846. — Neustift am Walde—Rathstr. Aut.

Eyblweg XXI. (Seit 1933.) — Franz E., Wiener Lebensbildmaler u. Lithograph, 1806—1890. — Mich. Pacher-G.—Gersperg. Stb. 117, 24, 17, 31.

Eyzinggasse XI/1. (Bis 1894 Wintergasse.) — Michael v. E., Freih. v. Schrattenthal, aus niederösterr. Landadel, kaufte 1573 von Andreas v. Dürrnbacher die Herrschaft Simmering, die bis 1608 im Besitze der Familie Eyzing verblieb, ?—1593. Siehe Dürrnbachergasse. — Meichlstr.—Gaswerk. Stb. 71.

F

Faberplatz XVIII., s. Bischof Faber-Platz.

Fabiganstraße XI/1. (Seit 1904.) — Andreas F., Schullehrer von Simmering durch 47 Jahre, 1809—1871. — Hasenleiteng.—Gadnerg. Stb. 71, 73.

Fabriksgasse XII/1. — Dort Fabriken. — Schönbrunner Str 228—Rechte Wienzeile 229. Stb. L, 8, 63.

Fabriksgasse XI. K.-Eb., s. Zinnergasse.

Fabriksstraße XXI., Stadl., seit 1909 Industriestraße.

Fadingerplatz X. (Seit 1930.) — Stefan F., Führer im oberösterr. Bauernkrieg, ?—1626. S. Liebfrauenplatz.

Fahnengasse I. (Bis 1894 Brunngasse, 1917 verbaut.) — Aufruhr wegen Hissens einer französischen Fahne durch General Bernadotte im Jahre 1798. — Wallnerstr. —Herreng.

Fahnenstangen-Allee II., s. Reichsbrückenstraße.

Fahrbachgasse XXI/1. (Bis 1909 Franz Ziegler-Gasse.) — Wiener Musiker- u. Tondichterfamilie: Philipp F. (Vater), 1815—1885, Philipp F. (Sohn), 1840—1894; Josef F., 1804 bis 1883, u. sein Sohn Wilhelm F., 1838—1866. — Franklinstr.—Schloßhoferstr. Stb. 17, 31, 231.

Faistauergasse XIII/1. (Seit 1931.) — Anton F., Professor der Malerei, 1887—1930. — Versorgungsheimstr.—Jagdschloßg. Stb. 58, 59, 60.

Falkestraße I. — Jakob Ritter v. F., Museumsdirektor, 1825—1897 — Dominikanerbastei 6—Stubenring 18.

Fall, Oberer, I. — An Stelle der donauseit. Kohlmessergasse bei der früheren Gonzagabastei. Zum Donaukanal abfallende Lage.

Unterer, I. — Die Gegend des heutigen Schwedenplatzes und der früheren Gonzagaschanze.

Faligasse VI. (Seit 1867?) — Abfallende Lage. — Linke Wienzeile 158—Mollardg. 65. Stb. 6, 15, 67, 63.

Fännergasse XXI. — Gottlieb F., Oberbaurat der Donau-Regulierungskommission, 1830—1899. — Floridsdorfer Hauptstr. 1. Stb. 31.

Faradaygasse X. (Seit 1933.) — Michael F., engl. Physiker, 1791—1867. — Lilienthalg.—Hüttenbrennerg. Stb. 7, 71, 118.

Färbergasse I. (Einst Verbergazze, 1441 auch Hofgezzlein u. 1770 Zeughausgassel.) — Sitz der Flamänder Färber bis ins 15. Jahrh., schon 1200 urkundlich erwähnt. — Am Hof—Wipplingerstr.

Färbergasse IX., Roß., s. Fürstengasse.

XIX. Nußd., seit 1894 Hackhofergasse.

Fasangarten XII., s. Am Fasangarten.

Fasangartengasse XII. u. XIII. (Bis 1894 Hetzendorfergasse.) — Schönbrunner Fasangarten. — Lainzer Str. 149 Elisabethallee. Stb. 59, 60, 62.

Fasandlwinkel I. — Erzherzog Matthias gestattete seinem Hufschmiede, sein Gewerbe frei auszuüben. Später erstand an Stelle der Schmiede eine beliebte Weinstube (mit dem Schild „Zum goldenen Fasandl"). Seit Regelung des Minoritenplatzes verschwunden.

Fasangasse III. — Bierhaus „Zum Fasandl". — Rennweg 24—Landstr. Gürtel 11. Stb. O, 4, 71, 118.

*Fasanweg XI. — Bienenweg—Siedl.-Grenze. Stb. 71.

Faschinggasse XXI/6. (Seit 1913.) — Johann Freih. v. F., Generalmajor im Jahre 1809, 1758—1815. — Erzherzog Karl-Str 237. Stb. 16, 17, 217.

Fasholdgasse XIII. (Bis 1894 Mayerhofgasse.) — Josef F., Gemeinde-Ausschuß u. Gemeinderat von Hietzing (1863 bis 1891), 1820—1893. — Altg. 11—Trauttmansdorffg. 10. Stb. 57, 58, 59, 60.

Faßziehergasse VII. (Vor 1770 Hintere Gasse.) — Herberge u. Wohnort vieler Beförderer von Weinfässern (Faßzieher). — Gardeg.—Neustiftg. Stb. E^2, H^2, 46, 48.

Faulmanngasse IV. (Seit 1913.) — Karl F., österr. Kurzschrifterfinder u. -professor, 1835—1894. — Mühlg.— Rechte Wienzeile. Stb. 63.

Favoriten X. — Vor 1873 ein Teil der ehemal. Vorstädte Wieden u. Margareten, seither der X. Gemeindebezirk, der 1891 noch durch Teile von Inzersdorf, Ober- u. Unter-Laa vergrößert wurde. Der Name nach dem alten kaiserl. Lustschloß „Favorita", dem heutigen Theresianum, das 1615—23 erbaut, 1683 niedergerissen, 1687—90 und 1756 neu erbaut wurde. Auf dem Grunde des Bezirkes stand ehemals die Ortschaft Bernhardstal. S. Theresianumgasse.

Favoriten-Allee IV., Wied., (um 1780), s. Mayerhofgasse.

Favoriten-Linienstraße IV., s. Favoritenstraße.

Favoritenplatz IV., s. (seit 1929) Südtiroler Platz.

Favoritenstraße IV. u. X. (Um 1734 Kaiserallee, auch Kaiserweg, später ein Teil Favoriten-Linienstraße und Kirchenplatz; im X. Bezirk erst Himberg-, Wampersdorfer- bis 1903 Himberger Straße.) — Siehe vorher. — Wiedner Hauptstr.—Gemeindegrenze. Stb. 66, 67, 6, 15.

Fechtergasse IX/1. (Bis 1862 Zwey Fechtergasse.) — Hausschild „Zu den zwei Fechtern". — Liechtensteinstr.— Althanstr. Stb. 3, 5, 40, D.

Fehlingergasse XIII/1. (Bis 1894 Gemeindegasse.) — Friedrich F., Gemeinderat von Speising, 1817—1890. — Speisinger Str. 49. Stb. 59, 60, 62.

Feilergasse XIX/1. — Franz v. F., Kasinobesitzer (um 1840) — Himmelstr. 18—Cobenzlg. Stb. 38.

Feilplatz XIII/1. — Johann F., Hutfabrikant u. Bürgermeister von Breitensee, 1824—1892. — Breitenseer Str. 11 —Spallartg. Stb. 10, 49.

Feistmantelstraße XVIII/1. — Rudolf Ritter v. F., Schöpfer des österr. Forstgesetzes, 1805—1871. — Hochschulstr. 17 —Dänenstr. Stb .40.

Feitsingergasse XXI/1. (Seit 1911.) — Leopold F., Ortsrichter von Aspern durch 30 Jahre, 1763—1849. — Oberdorfstr.—Heldenpl. Stb. 17, 217, 317.

Felbergasse XI., Simm., seit 1894 Krausegasse.

Felberstraße XIV. u. XV. — Ehem. Weiden-(Felber-) bäume. — Neubaugürtel 1—Johnstr. Stb. 8, 9, 10, 51.

Felbigergasse XIII (Bis 1894 Schulgasse.) — Johann Ignaz v. F., kirchl. Würdenträger (Prälat) u. Schulmann, 1724 bis 1788. — Ameisg.—Linzer Str. Stb. 49, 52.

Felde, XXI., s. Am langen Felde.

Felderstraße I. (Bis 1899 Magistratsstraße.) — Dr. Kajetan Freih. v. F., Bürgermeister von Wien (1869—78), 1814 bis 1894. — Rathauspl. 1—Friedrich Schmidt-Pl. 1.

Feldgasse VIII. — Das erste Haus von Breitenfeld wurde 1771 auf freiem Felde erbaut. — Florianig. 49—Alser Str. 49. Stb. C, V, J, 5, 15.

Feldgasse III., Erdb., s. Baum-, Kopal- u. Keinergasse.
IV., Wied., s. Schönburg- u. Theresianumgasse.
VI., seit 1862 Liniengasse.
VII., seit 1862 Schottenfeldgasse.
VIII., Josefst., s. Fuhrmannsgasse.
IX., Michelb., von 1862—1902 Ackerg., seitdem Tendlerg.
X., Siedl. Beim Brunn. Stb. 167, 67, 71.
XI., Simm., seit 1894 Grillgasse.
XI. K.-Ebersd., seit 1894 Kimmerlgasse.
XII., Hetz., seit 1894 Werthenburggasse.
XII., Gaud., seit 1894 Aichhorngasse.
XIII. Hütt., seit 1894 Hamiltongasse.
XIII. Hietz., seit 1894 Weidlichgasse.
XIII. O.-St. Veit, seit 1894 Trazerberggasse.
XIII., Penz., seit 1894 Cumberlandstraße.
XIII., Speis., seit 1894 Schillingergasse.
XIII., U.-St. Veit, seit 1894 Feldmühlgasse.
XV., Rud., seit 1894 Kauergasse.
XV., s. Sperrgasse.
XV., s. Viktoriagasse.
XVI. Neul., seit 1883 Gaullachergasse.
XVII. Hern., seit 1894 Steinergasse.
XVII. Dornb., seit 1894 Burghausengasse.
XVII. Hern., seit 1894 Geblergasse.
XVIII., Währ., seit 1894 Gymnasiumstraße.
XVIII., Gersth., seit 8194 Ladenburggasse.
XIX. U.-Döbl., seit 1894 Ruthgasse.
XIX., U.-Siev., seit 1894 Medlergasse.
XX., (um 1866), s. Rafaelgasse.
XXI. Jedl., seit 1909 Christian Bucher-Gasse.
XXI. seit 1909 Konrad Krafft-Gasse.
XXI., seit 1909 Schenkendorfgasse.
XXI., seit 1909 Pogrelzstraße.
XXI., seit 1909 Spargelfeldgasse.

Feldkellergasse XIII/1. — Gastwirtschaft „Zum Feldkeller". — Speisinger Str. 39. Stb. 60, 62.

Feldmühlgasse XIII/1. (Bis 1894 Feldgasse.) — Ehemalige Mühle auf freiem Felde. — Hietz. Hauptstr. 84—Auhofstr. 49. Stb. 58.

Feldstraße XXI., Asp., seit 1909 Wimpffengasse.

*Feldweg XI. — Obstweg. Stb. 71.

Feldweg XII., s. Altmannsdorfer Feldweg.
XIII., Talweg von der Jagdschloßgasse zur Tiergartenmauer.
Mittlerer, XXI. Asp., seit 1909 Wulzendorfgasse.

Felix Dahn-Straße XVIII. u. XIX. (Seit 1912.) — F. D., deutscher Dichter, 1834—1912. — Gersthofer Str.—Krottenbachstr. Stb. 41, Aut.

Felix Mottl-Straße XIX/1. (Bis 1917 Prinz Eugen-Straße.) F. M., berühmter Dirigent, Generalmusikdirektor in Karlsruhe u. München, 1856—1911. — Gymnasiumstr.—Linnépl. Stb. 38, 39, 40.

Felsgasse XI/1. (Bis 1894 Roseggergasse.) — Maria Elisab. Colonna Gräfin v. Völs (Felss), Schwester des Belagerers von Belgrad, Sigmund v. Schärffenberg (s. Scherffenberggasse), Besitzerin der Herrschaft Simmering, die sie 1677 dem Kloster zur Himmelspforte verkauft. — Sedlitzkyg.—Lorystr. Stb. 6, 71.

Fendigasse V. (Seit 1875.) — Peter F., Maler, 1796—1842. Reinprechtsdorfer Str.—Diehlg. Stb. 6, 8, 61, 118.

Fenzlgasse XIII. u. XIV. (Bis 1894 Lerchengasse.) — Eduard F., Natur- u. Pflanzenforscher, 1808—1879. — Felberstr. —Missindorfg. Stb. 10, 52.

Ferchenbauergasse XXI/1. — Franz F., Glaser und Wohltäter, 1791—1883. — Prager Str.—Jedleseer Str. Stb. 31, 32.

Ferchergasse XVII. (Seit 1904; bis 1909 ein Teil Rötzergasse.) — Johann F. v. Steinwand (eig. J. Kleinfercher), österr. Dichter, 1828—1902. — Schadinag.—Schultheßg. Stb. C, H², V, 43.

Ferchergasse XVII., Hern., s. Comeniusgasse.

Ferdinand Pölz-Gasse XXI/1. (Seit 1932.) — F. P., Bezirksrat von Floridsdorf, 1867—1930. — Fultonstr. Stb. 17.

Ferdinandsgasse IV., Wied., s. Belvederegasse.
XII., O.- u. U.-Meidl., seit 1894 Rothenmühlgasse.
XV. s. Gebrüder Lang-Gasse.
XIX., O.-Döbl., seit 1894 Dollinergasse.

Ferdinandsplatz I., von 1897—1920, seitdem Schwedenplatz.

Ferdinandstraße II/1. — Kaiser F. I., der Gütige (1835 bis 1848), 1793—1875. — Praterstr.—Untere Donaustr. Stb. A, Ak, B, Bk.

Ferdinand Wolf-Park XIII/5. — F. W., Gemeinderat u. Bürgermeister von Hütteldorf, 1824—1892. — Station Hütteldorf-Bad. Stb. 49, 52.

Fernkorngasse X. (Bis 1874 Ghegagasse.) — Anton Dom. Ritter v. F., Bildhauer u. Erzgießer (Prinz Eugen, Erzherzog Karl), 1813—1878. — Dampfg.—Windtenstr. Stb. O, 6, 15, 66.

Ferrogasse XVIII/1. (Bis 1894 Johannesgasse.) — Pasqual Josef F., Stadtphysikus u. Vizedirektor der mediz. Fakultät, führte in Wien an seinem eigenen Kinde die erste Kuhpocken-Impfung durch, 1743—1809. — Gersthofer Str. 63—Witthauerg. 17. Stb. 41.

Ferstelgasse IX/2. (Bis 1886 Petrarcagasse.) — Heinrich Freih. v. F., Baukünstler (Votivkirche, Universität), 1828—1883. — Dollfußpl. 9—Garnisong. 12. Stb. G², V, 38.

Ferstelgasse IX., Roß., seit 1886 Müllnergasse.
XVIII., Währ., seit 1894 Haizingergasse.
XIX., Grinz., seit 1894 Strassergasse.

Ferstlgasse XXI., Flor., seit 1905 Leopold Ferstl-Gasse.

Feßtgasse XVI/1. (Seit 1856?) — Jakob F., Grundbesitzer, eröffnete um 1860 die Gasse. — Thaliastr.—Ottakr. Str. 83. Stb. 9, J, 48, 46.

Feuchterslebengasse X. (Seit 1889.) — Dr. Ernst Freih. v. F., Dichter und med.-phil. Schriftsteller, 1806—1849. — Laaerstr.—Flügelbahn. Stb. 6, 67.

Feuerbachstraße II/1. — Anselm F., Rechtsgelehrter und Strafrechtsforscher, 1775—1833; Ludwig Andreas F., Philosoph, 1804—1872; dessen Sohn Anselm v. F., Geschichtsmaler, Professor an der Wiener Akademie der bildenden Künste, 1829—1880. — Ilgpl.—Jungstr. Stb. A, Ak, B, Bk.

Feuerrayonweg, Oberer, XXI., Asp., seit 1909 Reitergasse.
Unterer, XXI., Asp., seit 1909 Benjovskygasse.

Feuerwerks-Allee II., s. Ausstellungsstraße.

Fiakerdörfl VII. — Nur volkstümlich. Einst Standort und Wohnung vieler Fiaker. Siehe Apollogasse.

Fichtegasse I. — Johann Gottlieb F., Philosoph, 1762—1814. Seilerstätte 17—Kantg. 4.

Fichtnergasse XIII/1. (Seit 1894.) — Karl Albert F., Hofschauspieler, 1805—1873. — Reichg. 20—Hietz. Hauptstraße 51a. Stb. 58, 59, 60.

Fickertgasse XIX/1. (Seit 1926.) — Auguste F., Lehrerin, trat für die Frauenrechte ein, 1855—1910. — Peezg.—Werkmanng. Stb. 38, 39.

Fickeysstraße XI/1. (Seit 1907.) — Johann F., Gemeinderat von Simmering, 1849—1905. — Simm. Hauptstr. 152—Hasenleiteng. Stb. 71.

Fillenbaumgasse XXI/5. (Bis 1912 In den Sätzen und Setzenweg.) — Die Herrschaft Strebersdorf war von 1762—1824 im Besitze der Edlen v. Fillenbaum. Philipp Josef v. F., ?—1779. — Lang-Enzersdorfer Str. 56. Stb. 31, 32, 131, 132.

Fillgradergasse VI., seit 1862 Theobaldgasse.

Fillgradergasse VI. (Ein Teil bis 1906 Theobaldgasse.) — Marie Anna F., Glockengießerswitwe, Stifterin, 1763 bis 1831. — Gumpendorfer Str.—Windmühlg. Stb. 57, 157.

Filzgassel I., seit 1862 Singerstraße.

*Finkenweg XI. — Am Sillerweg, 11. Weg rechts. Stb. 71.
*Finkenweg XVIII. — Siedl. Schönbrunnergraben. Stb. 41, 9.
*Finkenweg XXI. — Bei Industriestr. Stb. 16, 25.

Finkplatz VIII., s. Jodok Fink-Platz.

Finsengasse XVI., seit 1918 Eduard Lang-Gasse.

Finsenstraße XVI. (Bis 1918 Ed. Lang-Gasse.) — Niels Ryberg F., Begründer der Lichttherapie, 1860—1904. — Flötzersteig—Waidäckerg. Stb. 46, 47.

Firmiangasse XIII/1. (Bis 1894 Langegasse.) — Leopold Max Graf v. F., Erzbischof von Wien (1822—31), 1766 bis 1831. — Hietz. Hauptstr. 174—Hietz. Kai. Stb. 158.

Fischerdörfchen IX. — Dörfchen in der Gegend des Schottenrings bis zur Roßauerkaserne, bestand (als Teil des Oberen Werds) schon 1276 und wurde 1683 „als zu nahe der Festungsmauer" weggeräumt.

Fischergasse II/1. (Erst Ulrich-, bis 1862 Fischer-, nachher Obere Fischer-, später wieder Fischergasse.) — Sitz der Fischer. — Ferdinandstr.—Unt. Donaustr. Stb. A, B, L.

Fischergasse, Obere, II., s. Ulrichgasse.
XI., K.-Eb., auch Gemeindegasse, seit 1894 Mühlsangerg.
XIV. Braunh. u. Reind., seit 1894 Grimmgasse.
XXI., Kagr., seit 1909 Eduard Fischer-Gasse.

Fischerstiege I. — Weg und Stiege zur Donau für die Fischer. Urkundlich schon 1314 in „gradu piscatores" (Fischerstiege), 1403 „inter piscadores", 1376 auch „strata piscatorum" (Fischerstraße), 1399 Vischerstraße, um 1420 ein Teil Hühnerlochgasse. — Salvatorg.—Salzgries.

Fischerstraße I., s. Fischerstiege.

Fischertor I. (Auch Salztor.) — Schon vor 1529 bestanden, 1646 neu aufgebaut, 1859 abgetragen.

Fischerturm I. (Salzturm.) — In der Gegend Salzgries-Vorlaufstr.

*Fischerweg II. — Franz Josef-Land. — Stb. 24, 25, 16.

Fischhof I. — Sitz und Verkaufsplatz der Fischer. 1255 „In curia piscium" (d. h. Vischhove). — Bauernmarkt—Rothg.

Fischmarkcht I., s. Am Hof, Hoher Markt und Rotenturmstraße.

*Fitzweg XXI. — Alte Donau—Industriestr. Stb. 16, 25.

Flachgasse XIII. u. XIV. — Flach abfallende Lage. — Linzer Str.—Hütteldorfer Str. Stb. 49, 50, 52.
Flaschnergassel I. — Sackg. bei Goldschmiedg. 4. Verbaut.
Flecksiedergasse II., s. Schwarzingergasse.
IX., Thury, seit 1862 Thurygasse.
Fleischbänken. Unter den, I., s. Lichtensteg u. Rotenturmstraße.
Fleischgraben I., s. Graben.
Fleischhauergasse VII. — 1873 zwischen Breite- u. Kirchengasse; heute verbaut.
Fleischmanngasse IV. — Johann Georg F., Stadtrat, 1765 bis 1832. — Wiedn. Hauptstr.—Rienößlg. Stb. 62, 65.
Fleischmarkt I. — Innung u. Verkaufsort der Fleischer, urkundlich schon 1285 „In antiquo foro carnium" (An dem alten Fleischmarkt).
Flemminggasse XIX/1. (Seit 1909.) — Heinrich Graf v. F., Feldmarschall im Entsatzheer gegen die Türken (1683), 1632—1706. — Karthäuserstr.—Brecherg. Stb. 39.
Fleschgasse XIII/1. — Siegmund F., Lederfabrikant u. Wohltäter 1827—1902. — Hietz. Hauptstr.—Hietz. Kai. Stb. 58, 59.
*Fliederweg XI. — Sillerweg. — Stb. 71.
*Fliederweg XXI. — Kugelfangg.—Sonneng. — Stb. 24, 25, 31.
*Fliegerweg XI. — Mozartweg—Narzissenweg. — Stb. 71.
Floragasse IV. (Bis 1862 Gemeindegasse.) — Badeanstalt „Florabad" — Wied. Hauptstr.—Favoritenstr. Stb. 62, 65, 66, 67.
Floragasse XV. — Gräfin Fl. Fries, geb. Baronin Pereira-Arnstein, 1814—1882.
Florian Geyer-Gasse X. (Seit 1932.) — Fl. G. v. Geyersberg, fränk. Ritter u. Führer im Bauernaufstand, ?—1525. — Economog. Stb. 65, 165.
Florianigasse V., Wied., seit 1862 Grüngasse.
V., Matzl., s. Kohlgasse.
XXI., Asp., seit 1909 Ehrensteingasse.
Florianigasse VIII. (Der untere Teil bis 1778 Schottenthorgasse, der obere später Kasern-, Magazin-, Obere und Untere Platzgasse.) — Hausschild „Zum heil. Florian". Der hl. Florian, der Schutzpatron in Feuersgefahr, starb 304 n. Chr. — Landesgerichtsstr.—Uhlpl. Stb. J, G², 3, 13, 5, 8.
Florianipark VIII. — Der Name seit 1932, der Park entstanden nach 1862. — Josefstädter Str.—Florianig. Stb. G², H², J, V.
Floridsdorf XXI. — Diese dem Stifte Klosterneuburg gehörige Gegend wurde unter Abt Floridus Leeb zur Verbauung freigegeben (1786). (S. auch Floridusgasse.) 1904 u. 1908 wurden folgende Gemeinden als XXI. Wiener Gemeindebezirk zusammengeschlossen: Am Spitz (Floridsdorf), Jedlesee, Jedlersdorf, Leopoldau, Kagran, Stadlau, Aspern, Hirschstetten, Strebersdorf, Donaufeld und Mühlschüttel. Verschwunden sind die Ortschaften Ringelsee, Wulzendorf, Hoven, Poigen und Krottendorf.
Floridsdorfer Brücke XX u. XXI. (Bis 1920 Kaiser Franz Josef-Brücke.) — 1439 als hölzerne Jochbrücke über den Donaustrom urkundlich erwähnt, später auch Wolfsbrücke, wiederholt zerstört und hergestellt, 1872—74 aus Eisen, 1914—22 erneut u. erweitert. — Pater Abel-Pl. Stb. 31.
Floridsdorfer Hauptstraße XXI/1. (Bis 1909 Hauptstraße.) — Zur Wahrung des Ortsnamens. — Brücke—Am Spitz. Stb. 31.
Floridsdorfer Hauptstraße XXI., seit 1909 Brünner- und Donaufelder Straße.
Floridsdorfer Markt XXI. (Seit 1926.) — Lebensmittel-Verkaufsplatz. — Schlingerhof. Stb. 31, 331.
Floridsdorfer Straße XXI., Kagr., s. Donaufelder Straße.
Floridusgasse XXI/1. (Früher Klosterneuburgerstraße.) — F. Leeb, Prälat von Klosterneuburg (1782—99), Gründer von Floridsdorf (1785), 1731—1799. — Morellig. 6—Stephensong. Stb. 31, 17.
Floridusgasse XXI., Donauf., s. An der Schanze.
Floßgasse II/1. (Früher Kleine Schiffgasse.) — Anlegeplatz der Holzflöße am Donaukanal. — Ob. Donaustraße—Franz Hochedlingerg. Stb. 31, 231.
Flotowgasse XIX/1. (Seit 1889.) — Friedrich Freih. v. F., Schöpfer von Opern, 1812—1883. — Krottenbachstr.—Weinbergg. Stb. 38, Auf.
Flötzersteig XIII. u. XVI. (Im XVI. Bezirk bis 1894 Hütteldorferstraße.) — Ein Teil des Weges nach Oberösterreich, den die Flötzer oder Pelzer auf ihrer Heimreise benützten, nachdem sie ihre Fracht (Steine, Salz Holz, Obst u. a.) die sie mittels Schiffes donauabwärts gebracht, in Wien abgeliefert hatten. — Joachimstalerpl.—Linzer Str. Stb. 10, 46, 47, 49.
Flötzersteigbrücke XIII. — Straßenbrücke über die Ameisbachzeile; erbaut 1908—09. Siehe die vorigen Namen. — Beim Steinhof. Stb. 47, 46, J.
Fluchtgasse IX/1. (Zuerst Währinger Linienstraße, ein anderer Teil seit 1890 Fuchsthallergasse.) — Hausschild „Zur Flucht nach Ägypten" — Nußdorfer Str. —Fuchsthallerg. Stb. 38, 39, 40, 41.
Fluchtgasse IX. u. XVIII., s. Fuchsthallergasse.
Flugfeld XXI/6. — Errichtet 1910—11; heute zwischenstaatl Flughafen. — Gr.-Enzersdorfer Str. Stb. 217, 317, 25.
Flurgasse XIII/1. — Führt in die Felder. — Girzenbergg. Stb 58 185.
Flurschützstraße XII/1. (Seit 1896.) — Johann F., Gastwirt, Bezirksvorsteher des V. Bezirkes, 1820—1895. — Gaudenzdorfer Gürtel—Aßmayerg. Stb. 8, 18, 61, 62, 118.
Flußgasse IV. u. V., s. Rechte Wienzeile.
Fockygasse XII/1. (Seit 1875.) — Daniel F., Bürgermeister von Wien (1688—91), ?—1695. — Arndtstr. 25—Eichenstr. Stb. 61, 62, 63.
Fokanedisteg IV. u. VI. (Auch Theatersteg.) — Richard Fauconet, Hutmacher nach 1710. Seit 1859 Leopoldsbrücke.
Forelgasse X., s. August Forel-Gasse.
Formanekgasse XIX/1. — Karl F., Bürgermeister von Unter-Döbling. — Ruthgasse. Stb. G², 38, 39.
Forschnerisch-Park XIV. (Bis 1927 Kaiser Franz Josef-Regierungsjubiläumspark.) — Alfred F., Heimatschriftsteller u. Humorist, 1871—1917. — Johnstr.—Märzstr. Stb. 49, 52.
Förstergasse II/1. (Seit 1886.) — Christian Ludwig Friedr. v. F., Architekt (Evangel. Pfarrkirche in Gumpendorf, 1846—49) u. Gründer der artistisch-lithographischen Anstalt, 1787—1863; sein Sohn, Emil v. F., Architekt (Ringtheater), 1858—1909. — Rembrandtg.—Unt. Augartenstraße. Stb. C, N, 31.
*Försterssteig XXI. — Sillerg.—Ad. Uthmann-G. Stb. 32, 132, 31.
Forsthausgasse XX — Siehe folg. — Brigittenauer Lände —Pater Abel-Pl. Stb. 31, 34.
Forsthausplatz XX. (Früher volkstümlich, erst 1920 amtlich.) — Nach dem Siege Erzherzog Leopold Wilhelms (1645) über die Schweden ließ dieser an der Entscheidungsstelle in der Wolfsau eine Kapelle und zu deren Schutz ein Forsthaus erbauen. Siehe Brigittenau. — Aignerstr.—Kornhäuselstr. Stb. 31, 34.
Forstmeister-Allee II., s. Nordbahnstraße.
Forstnergasse XXI/4. — Anton F., Fischmeister u. Wohltäter (Lebensretter), 1770—1855. — Zillingerg. Stb. 17, 25, 117.
Fourniergasse XIII. (Seit 1932.) — Prof. Dr. Aug. F., österr. Geschichtsschreiber, Politiker, 1850—1920. — Josef Kyrle-G.—Versorgungsheimstr. Stb. 58, 59, 60, 62.
Frankenberggasse IV. — Heinrich F., Bezirksvorsteher-Stellvertreter, ?—1869. — Karlsgasse—Suttnerpl. Stb. 62. 65, 66, 67.
Frankgasse IX/2. (Seit 185.) — Dr. Johann Peter F., Arzt u. Leiter des allgem. Krankenhauses (1795—1805), 1745 bis 1821. — Dollfußpl.—Otto Wagner-Pl. Stb. C, F, V, 41, 43.
Frankgasse XVIII., s. Anton Frank-Gasse.
Frankhplatz VIII. u. IX. (Von 1925—35 Alser Platz.) — Dr. Josef F., Röm.-kays., Maj., Rat, widmete 1686 die Gründe, auf denen sich das Allgemeine Krankenhaus erhebt. — Landesgerichtsstr.—Alser Str. Stb. 43, C, E², G²
Franklinstraße XXI/1. (Bis 1909 Rudolfstraße.) — Benjamin F., Erfinder des Blitzableiters, 1706—1790. — Am Spitz—Kinzerpl. Stb. 17, 31, 231.
Franz Boos-Gasse XIII. (Seit 1905.) — F. B., Direktor des botanischen Gartens in Schönbrunn, 1755—1832. — Amalienstr.—Hietz. Kai. Stb. 58, 158.
Franz Eichert-Weg XVI. (Seit 1932.) — F. E., Dichter u. Lyriker, 1857—1926. — Theodor Storm-Weg—Mörikeweg. Stb. J, 46, 47.
Franz Emerich-Gasse XII/1. (Seit 1907.) — Dr. E. F., Chirurg u. Mediziner, 1496—1560. — Schönbrunner Str. 251. Stb. 8, 61, 63.
Franzensbrücke II. u. III. — Donaukanalbrücke, schon 1782 bestanden, 1799 eingestürzt, 1803 wieder aufgebaut, 1844 bis 1848 zur Kettenbrücke umgewandelt; heutige Gestalt 1898—99. Franz I., Kaiser von Österreich (1804 bis 1835) als römisch-deutscher Kaiser Franz II. (1782 bis 1804). 1768—1835. — Radetzkystr.—Franzensbrückenstr. Stb. E², G². L.
Franzensbrückenstraße II/1. — Siehe den vorherg. Namen. — Praterstern—Brücke. Stb. E², G², A, B, L.
Franzensgasse V. (Bis 1862 Leopoldsgasse.) — Kaiser Franz I. Siehe Franzensbrücke. — Margaretenstr.—Rechte Wienzeile. Stb. 61, 63.
Franzensgasse XII., U.-Meidl., seit 1894 Murlingengasse.
XIII. U.-St. Veit, später Wernergasse; verbaut.
XVII., Hern., s. Ortliebgasse.
Franzensplatz I., s. In der Burg.
Franzensring I., s. Dr. Karl Lueger-Ring.
Franzenstor I. — Von Kaiser Franz I. 1815 erbaut, 1817 eröffnet, 1862 abgetragen. — Teinfaltstr.—Löwelstr.
Franz Glaser-Gasse XVII. (Bis 1894 Glasergasse.) — F. G., Baumeister u. Bürgermeister von Dornbach, 1822—1885. — Anderg.—Eselstiege. Stb. 43, 48.

Franz Hauer-Gasse III. (Seit 1917.) — F. v. H., Direktor der geolog. Reichsanstalt, 1822—1899. — Dietrichg.—Erdberger Lände. Stb. J, H, L.

Franz Hochedlinger-Gasse II/1. (Bis 1919 Kleine Schiffgasse.) — F. H., Kaufmann u. Wohltäter, 1833—1915. — Untere Augartenstr.—Gr. Schiffg. Stb. C, N, V.

Franziskanerplatz I. (Seit 1870.) — Kirche u. Kloster der F.; sie kamen 1451 nach Wien, erhielten 1533 die Kirche und Pfarre St. Ruprecht, 1589 das Kloster der Büßerinnen. Die 1587 erbaute Kapelle wurde 1476 vergrößert und 1603—14 neu erbaut; das Kloster 1622 vollendet. — Singerstr.—Weihburgg.

Franz Josefs-Bahnhof IX. — Erbaut 1871—72. — Althanpl. Nordbergstr. Stb. 3, 5, 15, D.

Franz Josefs-Gasse X., Inz., seit 1894 Hardtmuthgasse.

Franz Josefsbahnstraße IX., Alsergr., seit 1920 Althanstr.

Franz Josefs-Kai I. (Seit 1858. Teile davon 1372 Auf der Slagbrücke, Am Schanzel, Wasserravelin. Siehe auch Beserlpark.) — Kaiser F. J. I. von Österreich (1848 bis 1916), 1830—1916. — Aspernpl.—Maria Theresien-Str.

Franz Josefstraße XXI., Flor., seit 1920 Schlingerstraße.

Franz Karlbrücke XIII., Hütt., seit 1920 Zufferbrücke.

Franz Karl-Straße XIII., Hütt., und
XIII. O.-St. Veit, seit 1920 Cranachstraße.
XVII., Neuw., seit 1930 Amundsenstraße.

Franz Klein-Gasse XIX/1. (Zuerst Gaswerkgasse, bis 1926 Exportakademiestraße.) — Dr. F. K., Schöpfer der neuen österr. Zivilprozeßordnung, 1854—1926. — Währinger Park—Schegarg. Stb. 38, 39.

Franz Loose-Straße XXI., Flor., s. Franz Ziegler-Gasse.

Franzosengraben III. — Gräben zur Verteidigung der Donauübergänge (1809 u. 1814). — Erdberger Lände—Döblerhofstr. Stb. J, 80, 118.

Franz Petter-Gasse XIII/1. (Seit 1932.) — F. X. P., österr. Blumenmaler, 1791—1866. — Faistauerg.—Jos. Schuster-G. Stb. 59, 60, 62.

Franz Peyerl-Gasse XVI/1. (Seit 1907.) — F. P., Oberlehrer und Wohltäter, 1810—1881. — Seeböckg.—Lobmayerg. Stb. J, 48, 43.

Franz Schalk-Platz XIII. (Seit 1935.) — F. Sch., Dirigent u. Direktor der Staatsoper, 1863—1931. — Glorietteg. —Lainzer Str. Stb. 59, 60, 10.

Franz Schuh-Gasse X. (Seit 1906.) — F. Sch., Mediziner, 1804—1865. — Nothnagel-Pl.—Triester Str. Stb. 65.

Franz Schwarz-Park VI. (Seit 1934.) — F. Sch., Gemeinderat u. Bezirksvorsteher, 1866—1932. — Margaretengürtel —Linke Wienzeile. Stb. 8, 118, 57.

*Franz Siller-Weg XII. — Neben Pottendorfer Bahn—Liebenstr. Stb. 62.

Franz Ziegler-Gasse XXI/1. — F. Z., Gastwirt u. Bürgermeister von Floridsdorf, 1836—1887. — Schloßhofer Str. —Angererstr. Stb. 17, 31, 231.

Franz Ziegler-Gasse XXI., Flor., seit 1909 Fahrbachgasse.

Frauenfelderplatz XVII. — Siehe folg. — Arzbergerg. Stb. 43.

Frauenfelderstraße XVII. — Flurname. Die Gegend szt. im Besitze eines Nonnen(Frauen-)klosters. — Frauenfelderplatz—Kainzg. Stb. 43.

Frauengasse XVII. — Frauen „derer von der Als" (1190 bis 1356). — Ottakringer Str. 82—Geblerg. 78. Stb. C, V 43, 48.

Frauenheimgasse XII/1. (Bis 1894 Schulgasse.) — Dort ein Frauenheim. — Bischofg. Stb. L, 63.

Frauenhofergasse XXI/1. (Seit 1913.) — Josef v. F., Astronom u. Erfinder des dioptrischen Fernrohrs, 1787—1826. — Jedleseer Str.—Lebnerg. Stb. 32, 132.

Frauenstiege An unserer, I., s. Marienstiege.

Frauenstiftgasse XXI/1. (Bis 1909 Eipeldauer Straße.) — Rudolf v. Habsburg „stiftete" 1280 das Tullner Kloster für „Frauen" und zwar bis 1782 Besitzer der Herrschaft Groß-Jedlersdorf. — Amtsstr.—Brünner Str. 139. Stb. 31, 231 331.

Frauergasse XVIII., s. Anna Frauer-Gasse.

Freibadgasse XX., s. Greiseneckergasse.

Freidhofgasse IX., Liecht., s. Rufgasse u. Vereinsstiege.

Freigasse XX., s. Treustraße.

Freihausplatz IV. (Seit 1913.) — Ehemals die Insel Konradswerd. Von Kaiser Ferdinand III. dem Reichsgrafen Konrad Balthasar Starhemberg zu Lehen gegeben (um 1642), der 1654 das Freihaus erbaute und als es 1657 abbrannte, 1660 neuerdings errichtete. 1683 wieder vernichtet und 1684 wieder erbaut, brannte es 1759 abermals ab. Die heutige Gestalt stammt aus 1760—88. Seit 1684 abgabenfrei, daher „Freihaus".

Freiheitsplatz IX. (Bis 1920 Maximilianplatz, seit 1934 Dollfußplatz.)

Freiheitsstraße I. (Im Jahre 1848.) — Siehe Herrengasse.

Freihof XXI., s. Am Freihof.

Freihofgasse XIX/2. (Bis 1894 Bräuhausgasse.) — Abgabenfreier Gutshof im Besitze des Altenburger Stiftes am Kamp. — Hackhoferg.—Heiligenstädter Str. Stb. D.

Freihofstraße XXI., Kagr., seit 1909 Am Freihof.

Freilagergasse II/1. (Seit 1897.) — Lagerhaus. — Franzensbrückenstr.—Heleneng. Stb. E2, G2.

Freiligrathplatz XXI/1. (Zuerst Schulgasse, bis 1920 Kaiser Josefsplatz.) — Ferdinand F., deutscher Dichter, 1810 bis 1876. — Nordmanng.—Rautenkranzg. Stb. 17, 31.

Freisingergasse I. — Hof des Bischofs v. Freisingen, schon 1256 als „curia Frisingensis" erwähnt, erbaut 1146, aufgelassen und als Trattnerhof 1773 neu erbaut. — Goldschmiedg.—Peterspl.

Freisingerhof, Hinter dem, I., s. Petersplatz.

Freudenau II/2. (Früher In der Freudenau, auch Frauenau, vorher Ochsenweide.) — Abgehaltene Festspiele und Turniere (schon um 1455); Rennplatz seit 1868.

Freudenauer Hafenstraße II/2. — Winterhafen, erbaut 1889—1902. — Am Winterhafen. Stb. 11, 80.

Freundgasse IV. (Bis 1862 Salvatorgasse.) — Martin F., Mitglied des Äußeren Rates u. Wohltäter, ?—1825. — Schäferg.—Margaretenstr. Stb. 62, 63, 65.

Freyenthurmgasse XIII/5. (Seit 1899.) — Grafengeschlecht der Goldegg-F., Besitzer der Herrschaft Hütteldorf (Utendorf) um 1393. — Hüttelbergstr. 20—Rosentalg. 9. Stb. 49 52.

Freytaggasse XXI/1. — Gustav F., deutscher Dichter und Schriftsteller, 1816—1895. — Schloßhofer Str. 30—Franklinstr 21. Stb. 17, 31.

Freythofstraße XVIII., Währ., seit 1894 Semperstraße.

Freyung I. (Älteste Bezeichnung „Anti portam carinorum", Teile davon: 1267 Vor dem Schottenfreithof, 1368 Auf dem Mist, 1394 Auf dem Bühel, auch Auf dem Steinfeld und um 1848 Schottenplatz.) — Freyung oder Asylrecht genoß jeder verfolgte Verbrecher, Leibeigene, Schuldner u. a., denen es gelang, den Grund der das Asylrecht Ausübenden zu erreichen. Das Schottenkloster besaß seit Gründung (1158) dieses Recht, das Maria Theresia 1776 aufhob. 1547 erstmalig erwähnt. — Herreng.—Renng.

Friedensbrücke IX. u. XX. (Zuerst Stroheck-, dann Brigittabrücke.) — Donaukanalbrücke, erbaut 1871—72, neu 1924—27. — Alserbachstr.—Wallensteinstr. Stb. 3, 13, 5, 15.

Friedensgasse II/1. (Seit 1876.) — Friedensfest im Prater, zur Kongreßzeit (1814—15). — Schüttelstr.—Rustenschacher-Allee. Stb. H, 80.

Friedhöfe: In der Inneren Stadt bestandene: Augustiner-, Chlara-, Jakobs-, Peters-, Prediger-, Schotten-, Stefanes- Weißer Bruoder-Freithof; III. Bez.: Marxer-; X. Bez.: Matzleinsdorfer (s. Waldmüllerpark) u. Protestantischer; XI. Bez.: Zentral-, Kaiser-Ebersdorfer u. Simmeringer; XII. Bez.: Hundsturmer (s. Haydnpark), Meidlinger u. Südwest-; XIII. Bez.: Baumgartner, Hietzinger, Hütteldorfer, Ober-St. Veiter, Penzinger u. Speisinger; XV. Bez.: Schmelzer; XVI. Bez.: Ottakringer; XVII. Bez.: Dornbacher u. Hernalser; XVIII. Bez.: Neustifter, Pötzleinsdorfer, Alter Währinger (s. Währinger Park), Neuer Währinger (Gersthofer) u. Währinger (s. Schubertpark); XIX. Bez.: Döblinger, Ober-Döblinger (s. Strauß-Lannerpark), Grinzinger, Heiligenstädter, Jüdischer, Kahlenberger, Kahlenbergerdorfer, Nußdorfer, Sieveringer; XXI. Bez.: Asperner, Floridsdorfer, Hirschstettener, Jüdischer, Jedleseer, Kagraner, Leopoldauer, Groß-Jedlersdorfer, Nord-, Stadlauer und Strebersdorfer.

Friedhofgasse IX., seit 1862 Nußgasse.
XIII., Penz., seit 1891 Einwanggasse.
XVII., Hern., seit 1894 Schultheißgasse.
XVIII., Währ., seit 1894 Mollgasse.
XXI., Jedl., seit 1909 Liesneckgasse.
XII., O.-Meidl., seit 1894 Haidackergasse.

Friedhofstraße XIII., O.-St. Veit, seit 1894 Gemeindebergg.
XIII., Hütt., seit 1894 Samptwandtnergasse.
XIII., Baumg., seit 1894 Waidhausenstraße.
XV., Fünfh., s. Hütteldorfer Straße.
XVIII., Gersth., seit 1894 Scheibenbergstraße.
XIX., Grinz., s. An den langen Lüssen.

Friedhofweg XXI., Asp., seit 1909 Heldenplatz.

Friedhofweg XXI. — Führt zum Asperner Friedhof. — Langobardenstr.—Friedhof. Stb. 217. 317.

Friedlgasse XIX/1. — Josef Ferd. F., Gemeinde-Ausschuß von Ober-Döbling, 1813—1870. — Krottenbachstr.—Sieveringer Str. Stb. 38. 39, Aut.

Friedmanngasse XVI. (Vorerst Quergasse, bis 1867 Schellhammer-, bis 1882 Am Exerzierplatz.) — Alexander F., Ingenieur u. Landtagsabgeordn., 1838—1882. — Lerchenfelder Gürtel—Hellg. Stb. C, J, 8, 9, 48.

Friedplatz X. (Seit 1930.) — Dr. Alfred F., Vorkämpfer der Friedensbewegung, 1864—1921. — Herzgasse—Van der Nüll-G. Stb. 66.

Friedrichgasse XV., Fünfh., seit 1894 Leydoltgasse.

Friedrich Kaiser-Gasse XVI/1. (Bis 1894 Langegasse.) — F. K., Theaterdichter, 1814—1874. — Reinhartsg.—Wurlitzerg. 6. Stb. J, 9, 48, 46.

Friedrich Knauer-Gasse X. (Bis 1930 Patrubangasse.) — Dr. F. K., Zoolog, Direktor des Wiener Vivariums, 1850—1926. — Gölisg. Stb. 67.

Friedrich Lieder-Weg XIII. (Seit 1933.) — F. L., Bildnismaler 1780—1859. — Flötzersteig. Stb. 49, 47, 46.

Friedrich Schmidt-Platz I. u. VIII. (Seit 1907.) — Friedr. Freih. v. Sch., Architekt u. Dombaumeister (Neues Rathaus), 1825—1891. — Rathausstr.—Lastenstr.

Friedrichsplatz XV. — Dr. Adolf F., Apotheker u. Bürgermeister von Fünfhaus, 1833—1902. — Rosinag.—Stagig. Stb. 52, 58, 59 9.

Friedrichstraße I. (Seit 1862.) — Kaiser F. III. (1440 bis 1490), Erzherzog von Österreich V., 1415—1493. — Kärntnerstr.—Operng.

Friedrich Wagner-Gasse XVIII/1. — F. W., Bürgermeister von Währing, 1828—1897. — Ladenburgg.—Herbeckstr. Stb. E², 41.

Friesengasse XXI/1. — Siehe folg. — Äugelg.—Jedleseer Str. Stb. 32 132.

Friesenplatz X. (Seit 1897.) — Friedrich F., Mitbegründer der deutschen Turnkunst, 1785—1814. — Ange.ig.—Hardtmuthg. Stb. 65 66.

Friesgasse XV. (Früher Blinde(n)gasse.) — Flora Gräfin F., geb. Freiin Pereira-Arnstein, Wohltäterin 1814 bis 1882. — Fünfhausg.—Henriettenpl. Stb. L. 8, 52, 57, 59.

Fritz Pregl-Gasse X. (Seit 1932.) — Dr. F. P., Professor der med Chemie, 1860—1930. — August Forel-G.—Neilreichg. Stb. 65, 165, 66.

Fröbelgasse XVI/2. (Bis 1872 Schmelz-, bis 1883 Höfergasse.) — Friedrich F., Pädagog, Kindergartenbegründer 1782—1852. — Gablenzg. 36—Grundsteing. 55. Stb. J, 9, 48, 46.

Fröhlichplatz XII. — Nach Katharina F., Grillparzers ewiger Braut, 1802—1879, 1928 aufgelassen. S. Höfe.

Frömmlgasse XXI/1. — Karl F., Baumeister, 1807—1889. — Jedleseer Str. 15—Prager Str. 13. Stb. 32, 132.

Fröschelgasse XIX/1. (Bis 1894 Severinusgasse.) — Berthold Ignaz F., Pfarrer von Sievering (1855—69) und Propst von Klosterneuburg (1871—82), 1813—1882. — Sieveringer Str. 132. Stb. 39.

Froschlacken XII., s. An den Froschlacken u. Sagedergasse.

Froschlackengasse II., s. Rotesterngasse.

Fruchtgasse II/1. — Ehemal. Getreidemagazin. — Ferdinandstr.—Unt. Donaustr. Stb. A, B, E², G².

Fruchtgasse II., jetzt Czerningasse.

Fruethstraße III (Seit 1904.) — Josef F., Grundrichter von Erdberg (1810—35). — Erdbergstr.—Ludw. Kößler-Pl. Stb. J, 80, 118.

Frühwirthgasse XII/2. (Seit 1922.) — Johann F., Bildhauer, 1640—1701. — Sonnerg.—Hoffingerg. Stb. 62.

Fuchsbodengasse XI/2. (Bis 1894 Fuchsboden.) — Flurname. — Zinnerg.—Donaukanal. Stb. 73, 71.

Füchselhofgasse XII/1. (Seit 1902.) — Ehemal. Gutshof (schon 1442 genannt). — Meidl. Hauptstr. 22. Stb. 8, 61, 63.

Fuchsenfeld XII., s. Am Fuchsenfeld.

*Fuchsensteig XXI. — Engerlingg.—Ad. Uthmanng. Stb. 32, 132, 31.

Fuchsgasse XV. — Andreas F., Wirt u. Gemeinderat in Fünfhaus (1850). — Mariahilfer Str. 136—Gasg. 1. Stb. L. 52, 58, 59.

Fuchsgasse XIII., s. Robert Fuchs-Gasse.

Fuchsröhrenstraße XI/1. (Vorerst Fuchsröhren, bis 1894 Weyringergasse.) — Flurname. — Zippererstr.—Oberleiteng Stb. 6, 71.

Fuchsthallergasse IX/2. (Zuerst Währingergasse, auch Währinger Linienstraße, bis 1890 Fluchtgasse.) — Karl F., Seidenwarenerzeuger, Ortsrichter vom Thurygrund ?—1843. — Nußdorfer Str.—Währinger Gürtel. Stb. F 3, 8, 40.

Fugbachgasse II/1. (Früher Am Fugbach.) — Seitenarm der Donau vor der Regelung. Führte vom Fahnenstangenwasser (Nordbahnhof—Verbindungsbahn) über den Praterstern gegen den Schüttel in den Donaukanal und bildete die Grenze zwischen Prater und Unterem Werd (Leopoldstadt). — Heinestr.—Nordbahnstr. Stb. C 5.

Fügergasse VI. (Seit 1876.) — Friedrich Heinrich F., Geschichtsbildermaler 1751—1818. — Stumperg.—Millerg. Stb L 5, 6 50, 52, 58.

Führichgasse I. (Seit 1874.) — Josef Ritter v. F., Maler, 1800—1876. — Kärntnerstr.—Augustinerstr.

Fuhrmannsgasse VIII. (Zuerst Äußere, 1767—80 Äußere Kloster-, nachher Kloster-, Feld-, Garten-, Gärtner- und Äußere Gärtnergasse.) — Einkehrgasthäuser der Fuhrleute, schon um 1770. (Hat mit dem Geschichtsschreiber Pater Fuhrmann nichts zu tun.) — Josefstädter Str.—Florianig. Stb. J, 3, 13.

Fuhrmanngasse XVII., Hern., seit 1894 Schellhammergasse.
VII., Schott., seit 1862 Seidengasse.
VII., Spitt., seit 1862 Spittelberggasse.
Große, II., seit 1862 Zirkusgasse.
Kleine, II., seit 1876 Kleine Mohrengasse.

Fultonstraße XXI/1. (Zuerst Vereinsgasse, bis 1909 Schiffstraße.) — Robert F., Erbauer des ersten brauchbaren Dampfbootes, 1765—1815. — Mühlschüttelg. 52—Donaufelder Str. 40. Stb. 17, 31.

Fünfhaus XV. — Aus fünf 1708—11 in den „Hangenden Lüssen" erbauten Weinhauerhäuschen entstand später die Ortschaft, die seit 1891 den XV. Bezirk bildet.

Fünfhauser Hauptstraße XV. (um 1856), s. Mariahilfer Str.

Fünfhausgasse XV. — Zur Wahrung des Ortsnamens. — Sechshauser Str. 16—Clementineng. 17. Stb. 8, 18, 57.

Funkgasse XXI/1. (Bis 1909 Quergasse.) — Johann Georg F., Lehrer 1766—1817. — Baumerg.—Bernreiterpl. Stb. 31, 331.

Funkengerngasse XVI. (Seit 1905.) — Flurname. Besitzername? — Gallitzinstr.—Theod. Storm-Weg. Stb. J, 46

Fünkhgasse XIII/1. (Seit 1896.) — Dr. Hermann F., Arzt u. Gemeinderat, 1849—1889. — Marcusg.—Moßbacherg. Stb 49 52.

Fürfanggasse XIX/1. (Seit 1910.) — Flurname. „vür vang", ein altes Bodenmaß für Weingärten. — Huleschg. Stb. G² 38.

Fürstengasse IX/1. (Bis 1862 Färbergasse.) — Fürst Liechtenstein-Palais und -Garten, entstanden 1702. — Liechtensteinstr.—Porzellang. Stb. D, 40.

Fürstengasse XVIII., Währ., seit 1894 Lacknergasse.

Fürthweg XIII. (Seit 1930.) — Dr. Emil F. Sozialpolit., u. Förderer des Wiener Volksbildungsvereines, 1863 bis 1911. — Feldkellerg.—Hirschfeldweg. Stb. 60, 62.

Füsterweg XXI. (Seit 1932.) — Dr. Anton F., Univers.-Professor, Feldkaplan im Jahre 1848, 1808—1881. — Natorpg.—Joh. Teich-G. Stb. 16, 25.

Fußgasse V. — In den Platz Am Hundsturm einbezogen.

Fütterergasse I. — Fütterer waren kleine Kaufleute (Greißler, Fragner), die sich mit dem Lebensmittelhandel beschäftigen. 1421 erstmalig erwähnt. — Judenpl. —Wipplingerstr.

G

Gabelsbergergasse II/1. (Seit 1886.) — Franz X. G., Begründer der deutschen Kurzschrift, 1789—1849. — Vereinsg.—Pazmaniteng. Stb. C, O, V 5.

Gabillongasse XVI/1. (Seit 1920.) — Ludwig G., Hofschauspieler, 1823—1896, und seine Gattin Zerline G.-Würzburg Hofschauspielerin, 1835—1892. — Wilhelminenstr. 178—Baumeisterg. Stb. J, 48.

Gablenzgasse XV. u. XVI. (Seit 1894. In Neulerchenfeld 1873—94 Burg-, in Ottakring 1883—94 Marc Aurel-Gasse.) — Ludwig Karl Wilhelm Freih. v. G., Feldzeugmeister (1864—66), 1814—1874. — Lerchenf. Gürtel 1—Spetterbrücke. Stb. 48 9, 10.

Gablenzgasse XVI., Ott., seit 1894 Hasnerstraße.

Gadnergasse XI/1. (Seit 1912.) — Friedrich Josef G. Wohltäter ?—1894. — Fabiganstr. 26—Neben Ostbahn. Stb. 71.

Gaheisgasse XIII/5. (Bis 1910 Raschgasse.) — Franz de P. G., Piarist, Ortsgeschichtsschreiber, Magistratssekretär. 1736—1811. — Vinz. Heß-G.—Erzbischofg. Stb. 49, 58, 158.

*Gaisgrabenweg XVII. — Siedl. Waldegghof. Stb. 43 48.

Gaißmayrgasse X. (Seit 1930.) — Michael G., Anführer im tirolischen Bauernaufstand, ?—1530. — Windtenstr. —Weitmoserg. Stb. 65 165.

Galileigasse IX/1. (Seit 1870.) — Galileo G., Astronom u. Physiker, 1564—1642. — Sechsschimmelg.—Dreihackeng. Stb. F, 37, 38 39, 40.

Galler-Anlage XVIII. — Ludwig G., Schlossermeister und Wohltäter, 1792—1874. — Starkfriedg. Stb. 41.

Gallgasse II., s. Josef Gall-Gasse.

Gallgasse XIII/1. (Bis 1894 Mayerhofgasse.) — Sebastian G., Gemeinderat u. Wohltäter von Speising, 1820 bis 1888. — Feldkellerg.—Am Rosenhügel. Stb. 60, 62.

Gallitzinberg XVI/1 u. XVII. — 388 m. Siehe folg. und Wilhelminenberg. — Hinter der Savoyenstr. Stb. J, 46, 48.

Gallitzinstraße XVI/1. (Der steile Teil bis 1883 Nasenweg.) — Demeter Fürst v. G., Schloß- u. Grundbesitzer, 1721—1793. — Ottakringer Str.—Vogeltenng. Stb. J, 46.

Gallmeyergasse XIX. (Bis 1928 Dionysius Andrassy-Straße.) — Josefine G., Schauspielerin, 1838—1884. — Hohe Warte 22—Heiligenstädter Str. 85. Stb. G², D.

Ganghofergasse XI/2. (Seit 1932.) — Ludwig G., österr. Dichter 1855—1920. — Paul Heyse-G.—Simm. Hauptstr. Stb. 71.

Ganglbauergasse XVI/1. (Seit 1866.) — Cölestin G., Fürsterzbischof von Wien, 1817—1889. — Herbststr. 66—Thaliastraße 61. Stb. 9, 46, 48.

Ganglgasse XIII., s. Josef Gangl-Gasse.

Gänsbachergasse X. u. XI/1. (Im XI. Bezirk bis 1894 Herbstgasse.) — Johann Bapt. G., Kirchen-Tondichter, 1778—1844. — Geiereckstr.—Hüttenbrennerg. Stb. 6, 71.

Gänsehäufelbrücke II. — Übergang zum Bad Gänsehäufel. Stb. 24, 25, 16.

Gänsehäufelgasse II/3. (Seit 1894.) — Insel im alten Donaugebiet. — Am Kaisermünlendamm—Alte Donau. Stb. 24.
*Gänseweg II. — Kaiserwasserstr.—Weiffenbachstr. Stb. 25 24 16.
Gansterergasse XVI/1. (Seit 1856.) — Matthias G., Ziegelbrennereibesitzer 1802—1865. — Ottakringer Str.—Degeng. Stb. J, 9, 48 43.
Gänswaidtgasse, Obere, III. s. Beinsiedergasse.
Untere, III., s. Aufwaschgasse.
Garbergasse VI. (Bis 1862 Halbgasse.) — Johann G., Fabrikant u. Erbauer des ersten Hauses in der Gasse. — Linieng.—Mittelg. Stb. 5. 6, 15, 57.
Garbergasse VI., Gump., seit 1862 Mittelgasse.
Gardegasse VII. (Vorerst Kandlstiege, bis 1862 Kandl-, dann bis 1909 Spittelberggasse.) — Kaserne der ungar. Leibgarde. — Burgg.—Neustiftg. Stb. G² H², 46 48.
Gardegasse VII., Laimgr., seit 1905 Karl Schweighofergasse.
Gardehausgasse VII., Laimgr., s. Karl Schweighofergasse.
Garelligasse IX/2. (Seit 1888.) — Pius Nikolaus G., Leibarzt Kaiser Karls VI., 1690—1739. — Alser Str. 2—Frankgasse. Stb. C V, H² 43.
Garnisongasse IX/2. (Bis 1862 Kirchengasse.) — Der 1657 errichtete Kontumazhof wurde 1730 zu einem Armenhaus, 1783—84 zum k. k. Militär-Garnisons-Hauptspital umgestaltet. Die Kirche wurde 1633 erbaut und nach der Zerstörung im Jahre 1683 erneuert. — Alser Str.—Schwarzspanierstr. Stb. C G², H² V, 43.
Garnisongasse IX. — Ein Teil früher Schwarzspanierstr.
Garten der Republik I., s. Burggarten.
*Gartenfreundeweg XII. — Nach der gleichnam. Siedlung. — Wienerbergstr. Stb. 62.
Gartengasse V. (Bis 1862 Gärtnergasse.) — Auf den ehemal. Gründen des Margaretener Schloßgartens. — Siebenbrunneng.—Margaretenstr. Stb. 3, 13, 61, 63.
Gartengasse II., zuerst Gärtner-, seit 1862 Novaragasse.
III. Weißg. — 1411 in der Ortschaft Alt-Donau, später als Weißgärber-Vorstadt erwähnt.
VIII., Josefstr., s. Fuhrmannsgasse.
XIII., O.-St. Veit, seit 1894 Veitlissengasse.
XXI. Hirschst., seit 1909 Anfanggasse.
Gärtnergasse III. (Ein Teil bis 1862 Bockgasse.) — In der Gegend einst viele Zier- u. Handelsgärtner. — Marxerg.—Landstr. Hauptstr. Stb. E² G², F H², J.
Gärtnergasse II., s. Novaragasse.
III., Erdb., seit 1862 Dietrichgasse.
VIII., Alsergr., seit 1862 Lederergasse.
V., Marg., seit 1862 Gartengasse.
VI. Gump., seit 1862 Eisvogelgasse.
VI., Laimgr., seit 1862 Stiegengasse.
VIII., Josefst., s. Fuhrmannsgasse.
IX., Roß. (volkstüml. Bezeichnung), s. Pramergasse.
XI., Simm., seit 1894 Hallergasse.
XII., Altm., seit 1894 Biedermanngasse.
XII., Hetz., seit 1894 Hervicusgasse.
XII., Gaud., seit 1894 Steinhagegasse.
XIII., Lainz, seit 1894 Rotenberggasse.
XIII. Penz., seit 1894 Weiglgasse.
XV., s. Dingelstedtgasse.
XVI., Neul., seit 1883 Grundsteingasse.
XIX. U.-Döbl., seit 1894 Hohenauergasse.
XIX., Nußd., seit 1894 Muthgasse.
Untere, XX., s. Hofergasse.
Untere, XX., s. Wexstraße.
Große XX., s. Zrinygasse.
XX., s. Wallensteinstraße.
XXI., Stadl., s. Mühlgrundgasse.
XXI., Stadl., seit 1909 Wiedgasse.
XXI., Mühlsch., seit 1909 Stephensongasse.
Äußere, VIII., Josefst. s. Fuhrmannsgasse.
Obere, III., Landstr. seit 1876 Seidlgasse.
Obere, VI., s. Eisvogelgasse.
Untere III., Weißg., seit 1862 Untere Weißgerberstraße.
Gärtnerlukke III. — 1398 beurkundete kleine Ansiedlung auf der Landstraße. Siehe Lukken.
Gärtnerstraße II., s. Jägerzeile.
Gasgasse XV. — Gasanstalt der Engl. Gasgesellschaft, erbaut 1839, aufgelassen 1909. — Fuchsg.—Rosinag. Stb. L, 8, 52 58, 118.
Gasgasse XVI., Ott., seit 1883 Wendgasse.
Gasse gegen den roten Turm I., s. Kohlmessergasse.
Gassel beim Heiligenkreuzerhof I., s. Jesuitengasse.
Gassel VII., s. Myrthengasse.
Gassel allwo der Juden Grabstätte IX., s. Seegasse.
Gässel zur Bastei I., s. Schottenbastei.
Gäßchen nächst dem Stadtkollegium I., s. Stephansplatz.
Gassergasse V. (Vorerst Neuegasse, dann bis 1893 Am Linienwall.) — Hans G., Bildhauer, 1817—1868. — Blechturmg.—Hollg. Stb. 6 8, 62, 63.
Gaßmannstraße XII/2. (Bis 1906 Wiener Weg.) — Florian Leopold G., Ballettkomponist u. Hofkapellmeister, 1729 bis 1774. — Schönbrunner Allee—Am Fasangarten. Stb. 62.
Gasteigergasse XX. (Seit 1913.) — Hans G., Wasserbaumeister 1500—1576. — Nordwestbahn—Dresdner Str. Stb. V, O, 31.
Gaswerken XI., s. An den Gaswerken.
Gaswerksteg II. u. III. — Gehsteig über den Donaukanal beim Gaswerk, erbaut 1900.
Gatterburggasse XIX/1. (Bis 1894 Theresiengasse.) — Gräfin Therese G., Besitzerin der Herrschaft Döbling, 1783—1849. — Billrothstr.—Döbl. Hauptstr. 49. Stb. G² 38.
Gatterholzgasse XII/1. (Bis 1894 Albertsgasse.) — Ägidius II. Gattermeier Kriegszahlmeister, erhielt von Kaiser Rudolf II. das „Gatterhölzl" die „Khatterburg" (schon 1311 so genannt — das nachmalige Schönbrunn) samt Mühle (Khattermühle) und Meierhof geschenkt, die nach Ägids Tode wieder Besitz des Hofes wurden. ?—1598. — Tivolig. 47—Ratschkyg. 38. Stb. L 63.
Gaudenzdorf XII. u. XIV. — 1812—19 entstandene Ortschaft benannt nach ihrem Gründer, dem Prälaten des Stiftes Klosterneuburg, Gaudenz Dunkler. Seit 1891 ein Teil des XII. Bezirkes. Siehe auch Meidling und Dunklergasse.
Gaudenzdorfer Gürtel V. (Seit 1881 Margaretengürtel.) Siehe Gürtelstraße.
Gaudenzdorfer Gürtel XII/1. (Bis 1894 Gürtelstraße und Margaretengürtel.) — Zur Wahrung des Ortsnamens. Siehe Gürtelstraße. — Eichenstr.—Dunklerg. Stb. 18, 61 63, 62.
Gaudenzdorfer Hauptstraße XII., seit 1894 Schönbrunner Straße.
Gauermanngasse I. (Seit 1870.) — Friedrich G., Landschafts- u. Tiermaler 1807—1862. Der Vater, Jakob G. Landschaftsmaler, 1773—1843. — Schillerpl.—Getreidemarkt.
Gaullachergasse XVI/2. (Vorerst Obere- auch Obere Hauptgasse 1876—1883 Feldgasse.) — Josef G., Ortsrichter von Neulerchenfeld während der Franzosenkriege, 1751—1833. — Lerchenfelder Gürtel 55—Reinhartg. Stb. 8, 118 T 9.
Gaußplatz II. u. XX. (Bis 1920 Mathildenplatz.) — Karl Friedrich G. Mathematiker, 1777—1855. — Obere Augartenstr.—Treustr. Stb. N, Nk, 31, 3, 5.
Gebhardtgasse XIX/1. — G. v. Döbelich, Besitzer der Herrschaft Döbling (1357). Die Herren von D., ein nur wenig bekanntes niederösterr. Adelsgeschlecht (12. bis 14. Jahrh.). — Döbl. Hauptstr. 88—Bauernfeldg. 43. Stb. G².
Gebirgssteig XII. — Weg in die Weingärten (das Weingebirg) Siehe Reihergäßchen.
Geblergasse XVI. u. XVII. (Im XVII. Bezirk zuerst Bräuhaus- dann ein Teil Palffy-, Feld- später, bis 1894, Stiftgasse.) — Tobias Freih. v. G., Schulmann unter Maria Theresia 1726—1786. — Hern. Gürtel 35—Wattg. 48. Stb. 8 9, 48, C.
Gebrüder Lang-Gasse XV. (Zuerst Ferdinands-, später, bis 1911, Tellgasse.) — Anton u. Jakob L., Wohltäter von Fünfhaus. — Mariahilfer Gürtel—Robert Hamerling-G. Stb. 8, 18, 118 57, 59.
Gehsteig XXI. — Kleine Brücke über die alte Donau für Fußgänger.
Geibelgasse XIV. u. XV. (Bis 1894 Karolinengasse.) — Emanuel G., deutscher Dichter, 1815—1884. — Sechshauser Str. 40—Mariahilfer Str. 185. Stb. L, 8, 18, 52, 57.
Geiereckstraße XI/1. (Bis 1894 Hasnerstraße.) — Flurname. (Nistplatz von Raubvögeln.) — Kreißleg.—Werkstättenweg. Stb. 6, 71.
Geigergasse V. (Seit 1894.) — Johann Peter G., Maler, 1805—1880. — Gasserg. 43. Stb. 18, 62, 65, 118.
Geigeringasse XIX/2. (Seit 1895.) — Weingartenflurname (schon um 1377). — Bloschg.—Wigandg. Stb. D, Aut.
Geiselberg XI. — 190 m. Flurname. (Verpfändeter Besitz.) — Bei Geiereckstraße. Stb. 6, 71.
Geiselberggasse X., seit 1896 Reisingergasse.
Geiselbergstraße XI/1. — Führt über den Berg. — Gräßlplatz—Sedlitzkyg. Stb. 6, 71.
Geiselbergweg X., s. Gudrunstraße.
Geistingergasse XIX/1. (Bis 1928 Dionysius Andrassy-Straße.) — Marie G., Schauspielerin u. Operettensängerin 1833—1903. — Heiligenstädter Str. 90—Gunoldstraße. Stb. D, 34.
Gellertgasse X/1. (Seit 1872.) — Siehe folg. — Gudrunstraße 105—Antonspl. Stb. 66.
Gellertplatz X. (Seit 1875.) — Christian Fürchtegott G., Fabel- u. Liederdichter, 1715—1769. — Quellenstr.—Gellertg. Stb. 6, 15, 66.
Gemeindeaugasse XXI/5. (Bis 1909 Klosterstraße.) — Einst eine Au im Besitze der Gemeinde Aspern. — Am Bahnhof 12. Stb. 16.
Gemeindeberg XIII. (Früher Hausberg; 320 m.) — Hinter dem O.-St. Veiter Friedhof. Stb. 58, 60.
Gemeindeberggasse XIII/1. (Vorerst Hausberg-, dann, bis 1894 Friedhofstraße. — Führt dorthin. — Einsiedeleigasse 36—Gemeindeberg. Stb. 58, 60.

Gemeindegasse III., Landstr., nach 1862 Salmgasse.
IV. Wied., seit 1862 Floragasse.
VII. — Ein zwischen Kirchberg- u. Spittelberggasse bestehendes Gäßchen, dessen Name jedoch (seit 1800) nicht mehr in Gebrauch ist.
VII. Schott., seit ungef. 1820 Kandlgasse.
VIII., Josefst., seit 1862 Schmiedgasse.
IX., Himm., seit 1892 Canisiusgasse.
XI., K.-Eb., seit 1894 Mühlsangergasse.
XII., Hetz., seit 1894 Jägerhausgasse.
XII. Gaud., seit 1894 Seumegasse.
XIII. Speis., seit 1894 Fehlingergasse.
XIV., Sechsh., seit 1894 Kürnbergergasse.
XV. s. Rosinagasse.
XVII. Dornb., seit 1894 Knollgasse.
XIX., U.-Döbl., seit 1894 Nußwaldgasse.
XXI., Streb., seit 1912 Knauffgasse.

Gemeindegasse XXI/6. — Aus der Zeit der Selbständigkeit der Gemeinde Aspern bis 1908. — Siegespl.—Zachg. Stb. 217. 317.

Gemeindeplatz III., Landstr., seit 1908 Karl Borromäus-Platz.
XXI., Streb., seit 1912 Strebersdorfer Platz.

Gemeindesteg XII.—XIV. — Von der Gemeinde Gaudenzdorf erbaut und nach der Wienflußregelung 1898 nicht mehr erneuert.

Gemeinschaftsgässel, unbekannt wo.

Genochplatz XXI/5. — Joset G., Bürgermeister von Stadlau 1846—1907. — Erzherzog Karl-Str.—Hohenfeldgasse. Stb. 16.

Gentzgasse XVIII/1. (Bis 1894 Herrengasse.) — Friedrich v. G., Staatsmann, 1764—1832. — Währ. Gürtel 95—Vorortelinie. Stb. E², 41, 9.

Geologengasse III. (Seit 1875.) — Dort die Geologische Reichsanstalt (früher Palais Rasumofsky, erbaut 1808 bis 1812), eröffnet 1847. — Marxerg.—Geusaug. Stb. H², L 4.

Georg Coch-Straße I., seit 1913 Uraniastraße.

Georg Coch-Platz I. (Von 1898—1913 Lisztstraße.) — Dr. Theodor Georg v. C., Mitbegründer des Postsparkassenamtes, 1842—1890. — Biberstr.—Stubenring.

Georgsgasse VIII., Josefst., seit 1912 Loidoldgasse.
XIX. s. Sankt Georgs-Platz.

Georg Sigl-Gasse IX/1. (Seit 1888.) — G. S. Großindustrieller Maschinenerzeuger, 1811—1887. — Rotenlöweng.—Roßauer Lände. Stb. D, 3, 5, 15.

Gerambgasse XXI/5. (Seit 1909.) — Karl Freih. v. G., Oberst u. Schriftsteller, 1722—1803. — Marbodg.—Magdeburgstr. Stb. 16.

Gerasdorfer Straße XXI/1. — Führt nach dem gleichnam. Orte außerhalb Wiens. 1275 schon Gerhartesdorf. — Bernreiterpl.—Gemeindegrenze. Stb. 31 231, 331.

Gerasdorfer Straße XXI., Kagr., seit 1909 Seiringer Straße.

Gerbergasse XVIII., Währ., s. Weimarer Straße.

Gerhardusgasse XX. (Um 1863 Donaustraße.) — G., Arzt u. Pfarrer zu St. Stephan u. Gründer des ersten Armenhauses in Wien (1211). — Brigittenauer Lände 62—Jägerstr. 49. Stb. N, 3, 5, 31, 34.

Gerichtsgasse XII. — Grenzweg der Gerichtsbezirks-Sprengel. Siehe Wienerbergstraße.

Gerichtsgasse XXI/1. — Bezirksgericht, erbaut 1898. — Prager Str. 16—Bahnstegg. 1. Stb. 31, 32, 132.

Gerichtsweg XII., seit 1912 Wienerbergstraße.

Geringergasse XI/1. — Karl G., Gemeinderat u. Gastwirt, 1829—1902. — Kais. Ebersd. Str. 15—Mitterweg. Stb. 71, 73.

Gerlgasse III. (Seit 1876.) — Matthias G., Baumeister, 1713—1765. — Jacquing.—Kleistg. Stb. O, 71, 4.

Gerlgasse III., Landstr., s. Hohlweggasse.
XVII. Hern., seit 1894 Weißgasse.

Gernotgasse XV. (Seit 1912.) — G., Bruder des Burgunderkönigs Gunther aus der Nibelungensage. — Markgr. Rüdiger Str.—Alliog. Stb. 9, 48, 49.

Geroldgasse XVII. — Friedrich Moritz G., Gemeinderat u. Buchhändler 1813—1886. — Artariastr.—Pötzleinsdorfer Str. Stb. 43 41.

Geroldgasse XXI., s. Markgraf Gerold-Gasse.

Gerspergasse XXI (Seit 1933.) — Anton G., Fürsorge- u. Ortsschulrat, 1858—1929. — Leopoldauer Str.—Josef Baumann-G. Stb. 117, 24, 17 31.

Gersthof XVIII. — Angeblich nach einem Ansiedler namens Gerstler, der 1444 urkundlich erwähnt ist. Seit 1891 ein Teil des XVIII. Bezirkes.

Gersthofer Anger XVIII. (Seit 1934.) — Siehe vorher. — Dürwaringstr.—Herbeckstr. Stb. E², 41, 43.

Gersthofer Straße XVIII/1. (Bis 1894 Hauptstraße; ein Teil um 1917 Tetmayergasse.) — Zur Wahrung des Ortsnamens. — Lidlg.—Pötzleinsdorfer Str. Stb. E², 9, 41.

Gerstlgasse XXI/1. — Georg G., Ortsrichter in Jedlesee (1587). — Jeneweing.—Obergfellpl. Stb. 31 32, 132.

Gerstnerstraße XV (Bis 1894 Bahnhofstraße.) — Franz Anton Ritter v. G., Ingenieur u. Erbauer der ersten Eisenbahn in Österreich (1826—27), 1793—1840. — Mariahilfer Str. 132. Stb. L 8, 50, 52, 58.

Gersunygasse XIX/1. (Seit 1924.) — Dr. Robert G., Chirurg u. Leiter des Rudolfinerhauses, 1844—1924. — Pfarrwieseng. 30—Paradiesg. Stb. 38. 39.

Gertrudplatz XVIII/1. (Bis 1894 Kirchenplatz.) — Pfarrkirche „Zu den Heiligen Laurenz und Gertrud" schon 1293 bestätigt. Heutige Gestalt seit 1753. 1934 als Dollfußgedächtniskirche um- resp. neugestaltet. — Währinger Str.—Kutschkerg. Stb. 8, 41.

Gerunggasse XVI/1. (Seit 1897.) — G., Besitzer des Ottakringer Freihofes (um 1230). — Gallitzinstr. 90—Liebhartstalstr Stb. J, 46, 10.

Gestade, Am, I., s. Marienstiege.
I., s. Am Gestade.

Geßmanngasse XXI., s. Dr. Albert Geßmann-Gasse.

Gestätten, An der, I., s. Am Gestade und Marienstiege.

Gestättengasse III., s. Kegelgasse.
IX., s. Roßauer Lände.
XVII., Hern., s. Leopold Ernst-Gasse.
Obere, VI., s. Luftbadgasse.
Untere, VI., s. Dürergasse.

Gestetten, An der, I., s. Tiefer Graben.

Gestettengasse III. — Abgeleitet von Sand(gewinnungs)stätte — Sandg'stätten — Gestetten. — Kard. Nagl-Pl.—Schlachthausg. Stb. J, 118.

Getreidemarkt I. u. VI. — Bis Anfang des 19. Jahrh. bestanden hier Getreidespeicher. — Linke Wienzeile—Mariahilfer Str.

Geusaugasse III. (Seit 1875.) — Anton Ferd. Reichsritter v. Geusau schrieb eine Geschichte Wiens (1793), 1746 bis 1809. — Gärtnerg.—Wasserg. Stb. F, H, J 4.

Geweygasse XIX/1. (Bis 1894 Adlergasse.) — Franz X. Karl G., Hofschreiber, Volksdichter, 1774—1819 — Hohe Warte 56. Stb. G².

Geyergasse X., s. Florian Geyer-Gasse.

Geyergasse XVIII/2. (Seit 1912.) — Franz G., Gemeinderat, 1839—1903. — Dürwaringstr. Stb. E², 41.

Geylinggasse XIII/1. (Seit 1907.) — Karl Michael G., Glasmaler 1814—1880. — Meytensg.—Auhofstr. 118. Stb. 57, 157.

Geymüllergasse XVIII/2. (Bis 1894 Brunngasse.) — Johann Heinrich Freih. v. G., Bankier u. Besitzer der Herrschaft Pötzleinsdorf (1801—1824), 1754—1824. — Pötzleinsdorfer Str. 65—103. Stb. 41.

Geyschlägergasse XV. (Bis 1894 Pelzgasse.) — Georg G., Bürgermeister von Fünfhaus, 1801—1876. — Sorbaitg.—Gablenzg. Stb. 8, 48, 118. 18.

Geystraße XI/1. (Bis 1894 Kanalgasse.) — Lorenz G., Bürgermeister von Simmering, 1822—1884. — Simmer. Hauptstr. 44—Am Kanal 33. Stb. 71, 6.

Gfrornergasse VI. (Bis 1862 Obere u. Untere Gfrornergasse, seit 1933 ein Teil Pliwagasse.) — Franz G., Gärtner eröffnete 1832 die Gasse, 1798—1840. — Linke Wienzeile 180—Linieng. 41. Stb. 6, 15, 57.

Ghegagasse X., seit 1871 Fernkorn-, seit 1906 Huppgasse.

Ghegaplatz X. (Früher Bahn- später, bis 1906 Bahnhofplatz.) — Karl v. G., Ingenieur, Erbauer der Semmeringbahn 1802—1860. — Zwischen Süd- u. Ostbahn. Stb. 18, 118. D, 4.

Ghelengasse XIII/1. (Bis 1894 Parkgasse.) — Berühmte Buchdruckerfamilie (1672—1858). — Einsiedeleig. 24. Stb. 58 158.

Gierstergasse X., Inz., seit 1894 Herzgasse.

Gierstergasse XII/1. (Bis 1894 Krongasse.) — Josef G., Brauhausbesitzer u. Bürgermeister von Gaudenzdorf, 1802—1863 — Schönbrunner Str. 221—Arndtstr. 68. Stb. 8, 62, 63.

Gießaufgasse V. (Bis 1862 Zwerchgasse.) — Franz G., Seidenfabrikant, 1801—1872. — Reinprechtsdorfer Str.—Margaretengürtel. Stb. 6, 15, 61, 18, 118.

Gießergasse IX/2. — Dort war einst die von Georg Sigl gegründete Eisengießerei, seit 1879 k. k. technologisches Gewerbemuseum. Siehe Wilh. Exner-Gasse. — Spitalg.—Exnerg. Stb. F, 3, 5, 41.

Gießmannstraße XX. — Adam Kaspar G., Mitglied des Inneren Rates, Wohltäter (um 1730). Derzeit abgesperrt. — Wallensteinstr.—Straußg. Stb. 3 5, O V.

Gigergasse III. (Seit 1903.) — Jakob G., Grundrichter der Vorstadt Landstraße (1811—1829). — Marxerg.—Landstr. Hauptstr. Stb. F, H, J, O.

Gilgegasse IX/2. (Bis 1910 Brünnlmühlgasse.) — Dr. Karl G., Arzt u. Besitzer des Brünnlbades, Gemeinderat etc. — Brünnlbadg. Stb. C, H, 3, 5, 43.

Gilmgasse XVII. (Bis 1894 Halmgasse.) — Hermann v. G. zu Rosenegg, Dichter, 1812—1864. — Hern. Hauptstr. 160—Richthausenstr. Stb. H, 43.

Girard'gasse VI. (Bis 1918 Engelgasse.) — Alexander G., Schauspieler 1850—1918. — Linke Wienzeile 20—Dreihufeiseng Stb. 57, 61, 63.

Girzenberg XIII. — Ausflugsort, 285 m. Flurname? — Veitingerg.—Einsiedeleig. Stb. 158, 60, 62.

Girzenberggasse XIII/1. (Bis 1894 Belvederegasse.) — Führt auf den Girzenberg. — Angermayerg.—Veitingerg. Stb. 58 158.

Giselaalpe XVII. — Volkstümlicher Ausdruck für ein Gasthaus auf dem Wege zur Sängerwarte. Besteht nicht mehr. Zwischen Rosenackerstr. u. Steinmüllerg.

Giselagasse XII., Hetz., seit 1894 Kiningergasse.

Giselhergasse XV. (Seit 1912.) — Gestalt aus der Nibelungensage, Bruder des Burgunderkönigs Gunther — Markgraf Rüdiger-Str.—Alliog. Stb. 9, 48, 49.

Glacis I. — Durch Jahrhunderte freie Gegend zwischen der heutigen Ring- u. Lastenstraße, als Vorgelände der Festung Wien seit 1558, 1781 mit Bäumen bepflanzt, sodann Exerzierplatz (s. Flegelwiese u. Stadtpark), 1858—61 verbaut.

Glacis Am, III. Am Heumarkt, Invalidenstraße u. Hintere Zollamtsstraße.
IV., Naschmarkt und Technikerstraße.
VII., Messeplatz und Museumstraße.
VIII., Auersperg-, Landesgerichtsstraße u. Lenaugasse.
IX., Berggasse und Türkenstraße.

Glanzinggasse XVIII/$_2$. (Seit 1907.) — Flurname. Ort der schon 1298 Chlaitzing genannt, seit dem 14. Jahrh. aber nicht mehr erwähnt wird. — Ludwigg.—Krottenbachstr. Stb. 41, Aut.

Glasauergasse XIII/$_1$. (Früher Bauernzeil, später, bis 1894, Rudolfsgasse.) — Karl G., Bürgermeister von Ober-St. Veit 1819—1874. — Hietz. Hauptstr. 168—Firmiangasse 16. Stb. 58, 158.

Glasergasse IX/$_1$. (Seit 1888.) — Dr. Julius G., Justizminister 1831—1885. — Porzellang.—Roßauer Lände. Stb. D, 3, 5, 15.

Glasergasse XVII., s. Franz Glaser-Gasse.

Glatzgasse XIX/$_1$. (Früher Artaria-, Mostler- und bis 1895 Rosinagasse.) — Jakob G., Jugendschriftsteller, 1776—1831. — Döbl. Hauptstr. 14—Heiligenstädter Str. 9. Stb. G^2, 8, 38. 39, D.

Glauberplatz XVI/$_1$. (Seit 1897.) — Nikolaus G., Pfarrer von Ottakring (1529). — Liebhartstalstr.—Winterleitengasse. Stb. J 46, 48.

Glaubmanngasse XIII., O.-St. Veit. — Lage derselben u. heutiger Name unbekannt.

Glockengasse II/$_1$. — Dortselbst in früheren Zeiten Glockengießereien. — Taborstr.—Große Stadtgutg. Stb. C, O, V.

Glockengasse VII., Spitt., seit 1862 Kirchberggasse.

Glockengassel I., s. Irisgasse.

Glockengießergasse XI/$_1$. — Siehe Erläuterung vorher. — 1. Haidequerstr. Stb. 71, 73.

*Glockenweg XI. — Steirerweg—Siedlungsgrenze. Stb. 71.

Gloriettegasse XII., Hetz., seit 1894 Abermanngnasse.
XII., U.-Meidl., seit 1894 Hohenbergstraße.

Gloriettegasse XIII/$_1$. — Gebäude in Schönbrunn mit herrl. Aussicht, erbaut 1775—1780. — Maxingstr. 36—Lainzer Str. 51. Stb. 58, 59, 60.

Gluckgasse I. (Früher Kapuziner-, dann Klostergasse.) — Johann Christoph v. G., Opernkomponist, 1714—1787. — Tegetthoffstr.—Lobkowitzpl.

Glückgasse X., seit 1894 Gölisgasse.
XV., Fünfh., seit 1894 Grangasse.

Glutmühlbrücke XIII. — In Hütteldorf ein Steg über den Wienfluß. Durch die Wienflußregulierung verschwunden.

Gmaingasse VIII., s. Lerchengasse.

Gmainweg XI., Lage unbekannt.

Goebelstraße XX. (Seit 1929.) — Karl G., Steindrucker (Lithograph), Wiener Aquarellmaler, 1824—1899. — Forsthausg.—Lor. Müller-G. Stb. 31, 34, 231.

Gobergasse XIII/$_1$. (Seit 1895.) — Franz G., Bürgermeister von Lainz, 1822—1883. — Wambacherg. Stb. 58, 59, 60.

Gogolgasse XIII/$_1$. (Seit 1932.) — Nikolai Wassiljewitsch G., russischer Dichter, 1809—1852. — Nothardtg.—Trazerbergg. Stb. 59 60.

*Goldammerweg XXI. — Rehlacke—Entersweg. Stb. 16 24.

Goldberg X. — Bergige ertragreiche Getreidefelder, Höhe 244 m. — Laaer Str. gegen Simmering. Stb. 6, 67, 71.

Goldegg, Am, IV., Wied., seit 1932 St. Elisabeth-Platz.

Goldeggasse IV. (Bis 1862 Annagasse.) — Flurname, urkundlich 1381 erwähnt. — Prinz Eugen-Str.—Viktorg. Stb. D, 13, 66.

Goldmarkplatz XIII/$_1$. (Seit 1925.) — Karl G., Tondichter (Die Königin von Saba, Das Heimchen am Herd), 1830 bis 1915. — Zw. Meytensg.—Trazerbergg. Stb. 58, 158.

Goldmarkstraße XIII., U.-St. Veit, seit 1920 wieder Amalienstraße.

Goldscheidgasse XVII., s. Rudolf Goldscheid-Gasse.

Goldschlagstraße XIII. XIV. u. XV. (Im XIII. u. XIV. Bez. bis 1894 Neubergenstraße.) — Flurname, urkundlich 1375 erwähnt. Gründe. besonders geeignet f. Weinbau. — Neubaugürtel 11—Linzer Str. Stb. 9, 10, 49, 50.

Goldschlagstraßenbrücke XIII. — Über die Vorortelinie der Stadtbahn erbaut 1898. — Stb. 49, 50.

Goldschmidgasse XVIII., Währ., seit 1894 Canongasse.

Goldschmiede, Turm auf der, I. (Im alten Arsenal.) — Der westl. Salzgries, der Konkordiaplatz u. ein Teil der Börsegasse hießen „Auf der Goltsmitte" (Goldschmiede).

Goldschmiedgasse I. — Sitz u. Verkaufsplatz der Goldschmiede; 1303 „streslein under der Goltsmiden", 1547 auch „Under den goltsmiden" 1316 „strata auriſabrorum", ein Teil Unter den Drotläden, 1547 Auf der Goldschmiede, seit 1416 Goldschmiedgasse. — Stephanspl.—Peterspl.

Gölisgasse X. (Bis 1894 Glückgasse.) — Dr. Leopold Ant. G., Kinderarzt u. Leibarzt des Herzogs v. Reichstadt, 1764—1827. — Favoritenstr. 198. Stb. 67.

Göllnergasse III. (Seit 1874.) — Leopold G., Stifter. — Schwalbeng.—Droryg. Stb. J, 118, 4.

Gölsdorfgasse I. (Bis 1920 Augustengasse.) — Dr. Karl G. Eisenbahnfachmann (Techniker) u. Lokomotivbauer, 1861 bis 1916. — Salzgries—Franz Josefs-Kai.

Goltsmiden, Unter den, I., s. Goldschmiedgasse.

Goltsmitten, Auf der, I., s. Börsegasse u. Salzgries.

Goltzgasse XIX/$_1$. (Seit 1908.) — Joachim Rüdiger Freih. v. der G., Feldmarschall des Entsatzheeres (1683), 1623 bis 1685. — Trautenaupl.—Sieveringer Str. 59. Stb. 38 39 Aut.

Gomperzgasse XVI/$_1$. (Seit 1927.) — Dr. Theodor G., Professor der Sprachwissenschaft, 1832—1912. — Sandleiteng.—Rosenackerstr. Stb. J, 48, 43.

Gonzagabastei I. (1563 Donaubastei, 1577 „piata forma", 1562 u. 1646 neu erbaut, 1859 abgetragen.) — Siehe Erklärung nachher.

Gonzagagasse I. (Seit 1862.) — Hannibal Franz Maria Fürst v. G., Stadtbefehlshaber u. Erbauer einer Bastei, 1602—1668. Siehe auch Schanzelufer. — Morzinpl.—Schottenring.

Görgengasse XIX/$_1$. (Seit 1917.) — Dr. Bruno G., Nervenarzt u. Gründer der Döblinger Privat-Irren-Heilanstalt (1830), 1777—1842. — Krottenbachstr.—Sonnbergpl. Stb. 38, 39, 40.

Göschenweg XXI. (Seit 1932.) — Georg Joachim G., Gründer eines Verlages, 1752—1828. — Hartlebeng.—Straßäckerg. Stb. 217, 16, 25.

Göschlgasse III. (Seit 1899.) — Karl G., Stifter, 1807 bis 1885. — Obere Bahng.—Hegerg. Stb. O, 4, 71.

Goethegasse I. (Bis 1920 Albrechtsgasse.) — Johann Wolfg. v. G., Dichter, 1749—1832. — Hofgarteng. 3—Elisabethstraße 14.

Goethegasse X., seit 1920 Scheugasse.

Goetheplatz XVI. Ott., seit 1894 Richard Wagner-Platz.

*Gotenweg II. — Jul. Payer-G., Franz Josef-Land. — Stb. 16, 24, 25.

Gotramgasse XXI/$_6$. (Seit 1909.) — G., zweiter Grenzgraf der Ostmark (789—802.) — Kaisermühlenstr. Stb. 16.

Gottesacker Am, II., s. Leopoldsgasse.
XI., durch Vergrößerung des Gaswerkes verschwunden.

Gottesacker Beim, VII., Neub., seit 1862 Mondscheingasse.
VII., Neub., s. Zollergasse.

Gottfried Alber-Gasse XIII/$_1$. (Bis 1914 Spallartgasse.) — G. A., Baumeister u. Bezirksrat, 1851—1901. — Leyserstr. —Altebergenstr. Stb. 10, 47, 49.

Gottfried Keller-Gasse III. (Bis 1920 Luitpoldgasse.) — G. K., schweizer. Dichter, 1819—1890. — Beatrixg.—Neulingg. Stb. G^2 H^2, J, 71.

Gotthardstraße XIII., s. St. Gotthard-Straße.

Gottschalkgasse XI/$_1$. (Bis 1894 Mautnergasse.) — G., Besitzer der Herrschaft Simmering (um 1028), aus dem Geschlecht der Simaninger. — Simmer. Hauptstr. 82 —Herderpl. Stb. 6 71.

Gottslebengasse XII. (Seit 1930.) — Ludwig G., Volksschauspieler, 1836—1911. — Dawisong.—Ludw. Martinellig. Stb. 8, 62, 63.

Göttweihergasse I. (1849 eröffnet u. bis 1862 Kochgasse.) — G.-Hof, gegründet u. erbaut 1298, „Domus dominorum de Chotwig" benannt, 1715 u. 1828—30 neu errichtet. — Spiegelg.—Seilerg.

Götzgasse X. — G. erbaute die ersten Häuser in dieser Gasse (um 1860). — Laxenburger Str. 20—Siccardsburggasse. Stb. 6, 66, O.

Graben I., s. Tiefer Graben.

Graben I. — Vor der zweiten Vergrößerung Wiens 1180 bis 1194 ein Wassergraben neben der Festungsmauer; späterhin zugeschüttet u. verbaut. diente bis 1753 als Marktplatz. Teile davon wurden: 1371 An der Melzeile 1444—1550 Fleischgraben, Air(Eier-)markt, 1451 Am kalten Markcht, 1631 Unter den Melbern, auch Kräuter- und Krünmarkt genannt. — Als Straßenname schon 1292 „super vallen" (Auf dem Graben) und Am Graben, 1840—41 verschwand bei Erbauung der Österr. Sparkasse die Große Paternostergasse.

Grabnergasse VI. (Seit 1894.) — Johann Nepomuk G., Oberlehrer u. Bezirksvorsteher, 1825—1893. — Mollardg. —Gumpendorfer Str. Stb. 6, 15, 57.

Gräffergasse XVII. (Seit 1912.) — Franz G., Bücherwart, Schriftsteller, 1785—1852. — Hern. Hauptstr., neben Vorortelinie. Stb. 43, H^2.

Graffgasse X. (Seit 1913.) — Johann Freih. v. G., Generalmajor in den Kriegen 1788, 1794 u. 1795, 1741—1807. — Herzg.—Neerwindenpl. Stb. 6 15, 65, 66.

Graf Seilern-Gasse XII/2. (Seit 1905.) — Christian August Graf v. S., Stifter der Volksschule in Hetzendorf, 1717 bis 1801. — Gaßmannstr.—Rosenhügelstr. Stb. 62.

Grailichgasse III. (Seit 1910.) — Dr. Wilhelm Josef G., Kristallograph 1829—1859. — Invalidenstr.—Unt. Viaduktgasse. Stb. F, G, J, O.

Grammgasse XXI., s. Karl Gramm-Gasse.

Grangasse XV. (Bis 1894 Glückgasse.) — Daniel G., Maler, 1694—1757. — Rosinag. 17—Sperrg. 10. Stb. L, 52, 58.

Gränzgasse X., Inz., seit 1894 Grenzackergasse.

Grasbergergasse III. (Früher Marx-Meidlingerstraße bis 1901 Arsenalweg.) — Hans G. (Schriftstellername H. Birkenbühl), Schriftsteller, 1836—1898. — Rennweg 108. Stb. F, 71, 6.

Grasgasse III., Landstr., s. Neulinggasse.

Grasgasse VI. (Erst Baum- bis 1862 Feldgasse.) — Dortselbst Wiesen bis 1860. — Ägidig.—Wallg. Stb. 6, 5, 8, 15.

Grashofgasse I. — Hausschild „Zum Grashof", schon 1361 erwähnt. — Köllnerhofg.—Heiligenkreuzer Hof.

Grassigasse XIII/1. (Bis 1894 Dreyhausengasse.) — Anton G., Bildhauer, 1755—1807. — Hütteldorfer Str. 110—Feilpl. Stb. 10 49, 50.

Gräßlplatz X. u. XI. (Seit 1897.) — Andreas G., Fleischhauermeister schenkte den Grund zu diesem Platze der Gemeinde, 1830—1896. — Geiselbergstr.—Spinng. Stb. 6, 71.

Grasweg III., s. Neulinggasse.

Gratian Marx-Straße XI/1. (Seit 1905.) — G. M. Piaristenpriester u. Mittelschulerneuerer, Pfarrer an der Kirche zu Maria Treu, seit 1786 Dompropst zu Leoben, 1721 bis 1808. — Rinnböckstr.—Urschenböckg. Stb. 71.

Graumanngasse XIV. (Früher Wien- bis 1894 Wienflußgasse.) — Friedrich G., Baumwollstofferzeuger, 1782 bis 1856. — Sechshauser Gürtel 11—Sparkassapl. Stb. 8 18, 118, 57.

Gredlerstraße II/1. (Seit 1897.) — Andreas Freih. v. G., Rechtsanwalt u. Vaterlandsfreund, 1802—1870. — Lilienbrunng.—Taborstr. Stb. V, O.

Gregor Mendel-Platz XVI/1. (Bis 1920 Roterdstraße.) — G. M., Augustinermönch, Naturforscher u. Pflanzenforscher. Begründer der Vererbungslehre, 1822—1884. — Winterburgerg.—Baumeisterg. Stb. 48, J, 43.

Gregor Mendel-Straße XVIII (Bis 1934 Hochschulstraße.) — Siehe vorherg. — Sternwartestr.—Hartäckerstr. Stb. 40.

Greifensteinstraße XX. (Seit 1897.) — Ruine u. Ort an der Donau nach den Herren v. G., einem Rittergeschlecht, das 1136—1358 urkundlich erwähnt ist. Die Geschwister Gundaker Niklas u. Adelheid v. G. überließen 1304 an St. Stephan (Pfarrer Konrad der Greifensteiner) die Gründe des heutigen Zwettlhofes. — Wehlistr.—Handelskai. Stb. 31 O.

Greifgasse XI/1. (Bis 1894 Plenergasse.) — Die Greife (auch Griffo) von Maria Stiegen, ein altes Wiener Edelbürgergeschlecht, das zahlreiche Lehen besaß und öfters das Stadtrichteramt innehatte. Es wird zwischen 1250 u. 1360 wiederholt urkundlich erwähnt. — Sedlitzkyg.—Herderpark. Stb. 6, 71.

Greilweg XIII. (Seit 1929.) — Alois G., Genremaler u. Zeichner 1841—1902. — Hüttelbergstr.—Bujattyg. Stb. 49, 52.

Greinergasse XIX/2. (Bis 1894 Herren- u. Kirchengasse.) — Ferdinand G., letzter Richter u. erster Bürgermeister von Döbling, 1798—1888. — Grinzinger Str.—Nußdorfer Pl. Stb. D.

Greiseneckergasse XX. (Ein Teil früher Freibadgasse.) — Hans v. G., aus steirisch. Adelsgeschlecht, Hauptmann während der Türkenbelagerung (1529). — Jägerstr. 22—Dammstr. 3. Stb. 5, 15, 31.

Grenzackergasse X. (Bis 1894 Gränzgasse.) — Flurname. Bis 1874 Grenzweg zwischen Wieden u. Inzersdorf. — Favoritenstr. 226. Stb. 67, 167.

Grenzgasse XIV. u. XV. — Gemeindegrenze zwischen beiden Bezirken. — Mariahilfer Str. 126—Avedikstr. 1. Stb. L, 52, 58, M, 59.

Grenzgasse XXI. Gr.-Jedl. seit 1909 Ruthnergasse.

Grenzstraße XXI., Hirschst., seit 1909 Langobardenstraße.

*Grenzweg XII. — Bei Pottendorfer Bahn—Eibesbrunner G. Stb. 62 8, 65.

Grenzweg XII., Altm., seit 1911 Kirchfeldgasse.

Greulichplatz XXI., s. Hermann Greulich-Platz.

Griechengasse I. (Früher Gelbes Adlergassel u. der platzartige Teil bei der Stiege erst Auf der Muster-, dann Bürger- oder Bauernmusterung, um 1700 Griechenwinkel u. Sauerkrautgasse.) — Benannt nach dort seßhaft gewesenen griechischen Kaufleuten. — Rotenturmstraße—Fleischmarkt.

Griechenwinkel I., (um 1700—50), s. Griechengasse.

Griegplatz XX. (Seit 1920.) — Eduard G., norweg. Tondichter 1843—1907. — Robert Blum-G.—Schongauerg. Stb. 31 34.

Griepenkerlgasse XIII/1. (Seit 1928.) — Christian G., Geschichts- u. Bildnismaler, 1839—1916. — Gallg.—Benkg. Stb. 60.

Griesgasse V. (Ein letzter Rest zur Verbauung abgesperrt; seit 1862 Margaretenstraße.) — Siehe Salzgries.

Grieshofgasse XII/1. (Bis 1894 Leopoldigasse.) — Gebäude u. Gutshof G. (schon 1380). — Schönbrunnerstr. 265—Niederhofstr. 16. Stb. 8, 63.

Griesingergasse XIII/5. (Seit 1920; Straße verlegt 1928.) — Prof. Dr. Wilh. G., Nervenarzt, 1817—1868. — Flötzersteig —An der Wiederhaid. Stb. 47 49.

Grießergasse XII/2. (Seit 1905.) — Erhard G., herzogl. Kellerschreiber, Besitzer des Augustinerhofes in Altmannsdorf u. der Khattermühle (Schönbrunn); schenkt diese um 1434 den Augustinern, ?—1444. — Stüber-Gunther-G.—Breitenfurter Str. Stb. 62, 8.

Grillgasse XI/1. (Bis 1894 Feldgasse.) — Gregor G. Gemeinderat u. Kaufmann, 1834—1894. — Simmer. Hauptstr. 96—Ostbahnstation. Stb. 71, 6.

Grillparzerstraße I. — Franz G., österr. Dichter, 1791 bis 1872. — Rathausstr.—Landesgerichtsstr.

Grillparzergasse XVII., Hern., seit 1894 Horneckgasse.

Grimmelshausengasse III. (Von 1916—20 Adelgundeng.) — Hans Jakob G., Romanschriftsteller, 1625—1676. — Beatrixg.—Strohg. Stb. O. 71, 4.

Grimmgasse XIV. (Bis 1894 Fischergasse.) — Die Brüder Jakob L. G., 1785—1863, Wilhelm K. G., 1786—1859, Sprach- u. Altertumsforscher, bekannt durch ihre Märchensammlung. — Sechshauser Str. 78—Schwenderg. 29. Stb. 8 52 57, 60.

Grindlergasse XI/1. (Seit 1895.) — Johann G., Ortsrichter von Simmering ?—1815. — Simmer. Hauptstr. 79—Rinnböckstr. Stb. 71.

Grinzing XIX. — 1106 urkundlich als „Grinzingan" erwähnt, wiederholt verwüstet (1484, 1529, 1604, 1683 und 1809), jedoch immer wieder aufgebaut. Selbständige Ortschaft bis 1891, dann dem XIX. Bezirk einverleibt

Grinzinger Allee XIX/1. (Bis 1894 Wiener und Grinzinger Straße.) — Führt nach Grinzing. — Sieveringer Str. 2 —Himmelstr. 1. Stb. 38.

Grinzinger Friedhofstraße XIX., Grinz., seit 1894 An den langen Lüssen.

Grinzingergasse XIX., U.-Döbl., seit 1894 Hofzeile.

Grinzinger Steig XIX/1 (Seit 1911.) — Führt in die zu Grinzing gehörigen Weingärten. — Langackerg. 1— Wildgrubg. Stb. 38, D.

Grinzinger Straße XIX. (Ein Teil bis 1894 Heiligenstädter Straße.) — Zur Wahrung des Ortsnamens. — Grinz. Allee 46—Nußdorfer Lände 39. Stb. D, 38.

Grinzinger Straße XIX., O.-Döbl., seit 1894 Billrothstraße. XIX., U.-Siev., seit 1894 Daringergasse.

Grinzinger Weg XIX., O.-Döbl., s. Hofzeile.

Grohgasse V. — Georg G., Bezirksausschuß, 1787—1879. — Margaretenstr. 90—Schönbrunner Str. 57. Stb. 3 13, 61, 63.

Gröretgasse XI/2. (Bis 1894 Gröret.) — Flurname; Röhricht in sumpfiger Au. — Hörteng.—Haindlg. Stb. 73, 71.

Große Allee XVII. — Auch Neuwaldegger Schloßallee. Nicht amtlich.

Große Gasse VIII. u. IX., s. Alser Straße.

Große Marxerbrücke III. — Brücke über die Verbindungsbahn Hauptzollamt, erbaut 1899—1900. Siehe Marxergasse. Stb. H², G², 80.

Große Mohrengasse II/1. (Bis 1862 Große Hafnergasse, nachher Mohrengasse.) — Hausschild „Zum Mohren" —Praterstr.—Blumauerg. Stb. A, B, C.

Große Neugasse IV. — Neu angelegtes Häuserviertel (um 1780). — Wied. Hauptstr.—Margaretenstr. Stb. 62, 63 65.

Groß-Enzersdorfer Allee II/2. (Früher auch Kastanienallee; liegt zwischen der Aspern- und Schwarzenstock-Allee; auf Plänen meist unrichtig eingezeichnet.) — In der Richtung nach Groß-Enzersdorf. — Lusthaus. Stb. 11, 80.

Groß-Enzersdorfer Straße XXI/6. (Bis 1909 Eßlinger Straße.) — Führt nach dem gleichnam. Orte außerhalb Wiens. — Siegespl.—Stadtgrenze. Stb. 25, 217, 317.

Große Pfarrgasse II/1. — Kirche „Zum hl. Leopold", erbaut 1670—71, vergrößert 1722—23. — Leopoldsg.—Taborstr. Stb. C, O, V, 5.

Große Schiffgasse II/1. — Hausschild, die Donauschiffahrt darstellend. — Ob. Donaustr.—Gr. Schiffg. Stb. C, N, O, V.

Große Sperlgasse II/1. (Bis 1862 Herrengasse.) — Johann Georg Sperlbauer, Besitzer einer Vergnügungsstätte, genannt der „Sperl" (um 1800). — Kl. Sperlg.—Obere Augartenstr. Stb. O. V, C.

Große Stadtgutgasse II/1. — Benannt nach einem Gute im Besitze der Stadt Wien. — Augarten—Heinestr. Stb. O C V.

Große Stiege IX., s. Himmelpfortstiege.

Große Ungarbrücke III. — Brücke über die Verbindungsbahn, erbaut 1899—1900. Siehe Ungargasse. — Am Heumarkt—Invalidenstr. Stb. O, J, 4, H², G², E².

Groß-Jedlersdorf XXI. — 1260 urkundlich bestätigt führte den Namen Urlingersdorf, d. h. das Dorf eines Urling, woraus Jedlersdorf entstand. Als selbständige Gemeinde bis 1904, sodann Wien einverleibt.

Groß-Jedlersdorfer Straße XXI., Leop., seit 1909 Siemensstraße.

XXI. Streb., seit 1912 Strebersdorfer Straße.

Grubergasse XVI/1. (Seit 1900.) — Franz G., Lehrer, Orgelspieler, 1787—1863, war mit dem Hilfspriester Josef Mohr Schöpfer des Liedes „Stille Nacht, heilige Nacht" 1818. — Thaliastr. 114. Stb. 46, J.

Grüblweg XXI., s. Karl Grübl-Weg.

Grüllemeiergasse XVI/1. (Bis 1856 Bräuhausgasse.) — Josef G. Metallwarenerzeuger, Gemeinderat u. Hauptmann der Bürgergarde (1848), 1814—1871. — Feßtg.—Eisnergasse 14. Stb. J, 46, 48, 9.

Grünangergasse I. — Weideplätze u. Grasflächen in dieser Gegend vor der zweiten Vergrößerung Wiens (1177 bis 1194), schon 1342 Am Anger genannt. 1403 Auf dem Anger. — Schulerstr.—Singerstr.

Grünbeck-Weg XVII. (Seit 1912.) — Sebastian G. Gemeinderat u. Wohltäter, 1819—1875. — Alszeile 5—Am Alsrücken. Stb. 43, 48.

Grünberg XII. — 234 m. Josef Freih. v. Hagenmüller zu Grünberg erbaute 1790 auf diesem Hügel mehrere Häuser und wollte eine eigene Gemeinde gründen, was nicht erlaubt wurde. Siehe Hagenmüllergasse. — Siedl. Tivoli. Stb. 8 62.

Grünbergstraße XII/1. (Bis 1903 Zenogasse.) — Führt auf den Grünberg. — Rechte Wienzeile—Altmannsdorfer Str. Stb. 8 62, 63.

Grünbergstraße XII., seit 1894 Zenogasse.

*Gründergasse XXI. — Sillerg.—Schotterwiese. Stb. 32, 132, 31.

Grundlgasse IX/1. (Seit 1905.) — Anton G., Pfarrer von Liechtental, 1825—1896. — Spittelauerpl.—Alserbachstr. Stb. 5, 15, 3, 13, D.

Gründorfgasse XIII/1. (Seit 1906.) — Karl G., Schauspieler u. Theaterdichter, 1830—1906. — Hütteldorfer Str. 139—Cervantesg. Stb. 10 49, 50.

Grundsteingasse XVI/2. (Erst Untere Gasse, später Untere Hauptstraße, seit 1867 Gärtnergasse.) — 1704 wurde nach Erbauung des Linienwalles und des ersten Hauses (Nr. 6) der Grundstein zu der späteren Ortschaft Neulerchenfeld gelegt. — Lerchenfelder Gürtel 41—Reinhartg. Stb. J, 8, 46.

Grünentorgasse IX/1. (Bis 1862 Kirchengasse.) — Gasthausschild „Zum grünen Tor". — Porzellang.—Roßauer Lände. Stb. D.

Grünfeldgasse IX., s. Alfred Grünfeld-Gasse.

Grüngasse V. (Bis 1862 Florianigasse.) — Vinzenz G., Grundbesitzer welcher 1850 die Gasse eröffnete, 1812 bis 1871. — Kettenbrückeng.—R. Wienzeile. Stb. 3, 13, 61 63.

Grüngasse XVIII., s. Anastasius Grün-Gasse.

Grünwaldgasse V. (Seit 1908.) — Josef G., Pfarrer von Matzleinsdorf, 1846—1903. — Matzleinsdorfer Pl.—Kohlgasse. Stb. 6 18, 65.

Gruschaplatz XIII/5. (Seit 1912.) — Dr. Josef G., Fürsterzbischof u. Kardinal, 1820—1911. — Linzer Str. 257—Baumgartner Kirche. Stb. 49, 51, 52.

Gschwandtnergasse XVII. — Johann G., Stadtbaumeister, 1802—1862. — Haslingerg. 62—Pezzlg. 80. Stb. C, H, 9, 43.

Gspöttgraben XIX/1. (Flurname (?) — Sieveringer Steinbruch—Am Himmel. Stb. 39.

Gudrunstraße X. (Erst Geiselbergweg, bis 1900 Simmeringer Straße; Teile hießen Bertha- u. Croatengasse.) — G., ein mittelhochdeutsches Epos aus dem 13. Jahrh. — Stb. O, 6, 15, 65, 66, 67.

Guerickeplatz XXI/1 (Seit 1913.) — Otto v. G., Naturforscher, Erfinder der Luftpumpe u. des Dampfdruckmessers, 1602—1686. — Schulzg.—Lebnerg. Stb. 31, 32.

Guglgasse III. — Gugl, altansässige Familie. — Franzosengraben—Gaswerk. Stb. J, 71, 118.

Guldenbrücke XIII/5. — 1898 erbaute Wienflußbrücke. S. Erklär. nachher. — Mantlerg.—Guldeng. Stb. 52, 57.

Guldengasse XIII/5. (Bis 1894 Wiengasse.) — Karl G. aus altansässiger Familie, Bürgermeister von Baumgarten, 1828—1902. — Hadikg.—Linzer Str. Stb. 49, 52.

Gumpendorf VI. — Ehemal. Vorstadt (abgeleitet von „Gumpe" d. i. Tümpel, Pfütze). Schon 1136 u. 1207 urkundlich bestätigt; 1850 dem VI. Bezirk angegliedert.

Gumpendorfer Hauptstraße VI., seit 1862 Gumpendorfer Str.

Gumpendorfer Straße VI. (Einst Im Saugraben, später Kothgasse, Bräuhausgasse und bis 1862 Gumpendorfer Hauptstraße.) — Zur Wahrung des Ortsnamens. — Getreidemarkt—Gürtel. Stb. 57, 3, 5, 6, G², H², E².

Guneschgasse XIX/1. (Bis 1894 Antoniengasse.) — Andreas Ritter v. G., oberster Geistlicher der evangel. Gemeinde H. B., 1799—1875. — Döbl. Hauptstr. 44—Pantzerg. 30. Stb. 36 37, 8.

Guneschstiege XIX., Straßenstiege, s. Erläut. vorher.

Gunoldstraße XIX/1. — Franz Michael G., Ortsrichter von Nußdorf, eröffnete die Gasse (um 1840), 1795 bis 1880. — Heiligenstädter Str. 76—Heiligenstädter Lände. Stb. D, 34.

Günthergasse IX/2. (Seit 1875.) — Dr. Anton G., Weltweiser (Philosoph) u. Weltpriester, 1783—1863. — Dollfußpl.—Schwarzspanierstr. Stb. E², F, 38, 39.

Guntherstraße XV. (Seit 1912.) — G., Burgunderkönig, Gestalt in der Nibelungensage. — Alliog.—Stutterheimstr. Stb. 9 48, 49, Aut.

Güpferlingstraße XVII. (Bis 1894 Ottakringerstraße.) — Seit 1375 Flurname, abgeleitet von einer rundlichen Bodenerhebung Gupperl, Gupf, Gipfel. — Steinmüllergasse—Alszeile 19. Stb. 48, 43.

Gurkgasse XIII/1. — Eduard G., Maler u. Wohltäter, 1801—1842. — Cumberlandstr. 8—Hütteldorfer Str. 125. Stb. 10, 49, 50, 52.

Gürtelbrücke III., s. Landstr. Gürtelbrücke.

Gürtelern, Under den, I., s. Tuchlauben.

Gürtelstraße. — Auf den 1704 gegen die Kuruzzen und Türken erbauten Befestigungen, den sogen. „Linienwällen" die 1892 aufgelassen wurden, ausgebaut und heute eine der wichtigsten Vororte-Verkehrsstraßen Wiens ist. — Teile davon heißen: Döblinger- XIX., Gaudenzdorfer- XII., Hernalser- XVII., IX. u. VIII., Landstraßer- III., Lerchenfelder- VIII., XVI. u. VII., Margareten- V., Mariahilfer- VI. u. XV., Neubau- VII. u. XV., Sechshauser- XIV., Währinger- XVIII. u. IX., Wiedner- IV. Erst geplant: II. über Sportklubstraße u. Rustenschacherallee, durch die Simmeringer Heide.

Gusenleithnergasse XIII/5. — Georg G., Bürgermeister von Penzing, 1836—1907. — Linzer Str. 180—Hütteldorfer Str. 231. Stb. 49, 51, 52.

Gussenbauergasse IX/1. (Seit 1910.) — Dr. Karl G., Professor der Chirurgie, 1842—1903. — Spittelauer Pl.—Spittelauer Lände. Stb. D, 3, 5, 15.

Gußhausstraße IV. — Nach der dort errichteten Kanonengießerei (von 1861—69 k. k. Kunsterzgießerei); 1917 bis 1918 abgerissen. — Technikerstr.—Favoritenstr. Stb. D, E² ,56, 71.

Gußriegelstraße X. (Seit 1904.) — Flurname. Nach starken Regengüssen wurde das abströmende Wasser durch Wehre (Riegel) geregelt. — Quellenstr. 203—Windtenstr. Stb. 6, 15, 65.

Gustav Seidl-Gasse XIII/5. (Seit 1906.) — G. S., Bürgermeister von Hacking (1878—87), 1816—1887. — Auhofstraße 186—Hackinger Kai. Stb. 49, 52, 158.

Gustav Tschermak-Gasse XVIII. u. XIX. (Bis 1935 Dittesgasse.) — Dr. G. T., Edler v. Seysenegg, Universitätsprofessor, Mineraloge, 1836—1927. — Sternwartestr.—Felix Mottl-Str. Stb. 40, 41, E².

Gustrogasse XIII. — Josef G., Tagl., „Märzgefallener" — Ameisbachzeile—Flötzersteig. (Stb. 10, 49, 50.

Gutenberggasse VII. (Bis 1862 Johannesgasse.) — Johannes Gutenberg (eig. Gensfleisch; „Zum Gutenberg" hieß der Hof, den seine Mutter als Heiratsgut mitbrachte), Erfinder der Buchdruckerkunst, ungef. 1400—1467. — Siebensterng.—Burgg. Stb. 46 48, 49.

Gutraterplatz XVI/1. — Gabriel G., Bürgermeister von Wien (1522—27), ?—1529. — Spetterbrücke—Wernhardstraße. Stb. 10, 46.

Guttenbrunngasse XIII., s. Müller-Guttenbrunn-Gasse.

Gutzkowplatz XIII. (Seit 1932.) — Karl G., deutscher Dichter, 1811—1878. — Preindlg.—Geylingg. Stb. 58, 158.

Gymnasiumstraße XVIII. u. XIX. (Im XVIII. Bezirk bis 1894 Fieldgasse.) — In dieser Straße ein 1887 erbautes Gymnasium. — Gentzg. 46—Billrothstr. Stb. E², 38, 39, 40, 41.

Gymnasiumstraße XII., U.-Meidl., seit 1894 Haschkagasse.

Gyrowetzgasse XIII/1. (Bis 1894 Mayrgasse.) — Adalbert G., Tondichter u. Hofkapellmeister, 1763—1850. — Hadikgasse 52—Penzinger Str. 51. Stb. 10, 58, 60.

H

Haarhof I. — Handelsplatz der Flachshändler in früheren Jahrh., 1300 als „curia Craftonis" erwähnt. — Wallnerstraße—Bognerg.

Haarmarkt. Der, I., s. Rotenturmstraße.

Haasgasse II/1. — Simon Andreas H., Bezirksvorstand, Gemeinderat u. Handelsmann, ?—1879. — Försterg.—Krafftg. Stb. C N, 31.

Haberlgasse XVI/2. (Seit 1867.) — Johann H., Bürgermeister von Neulerchenfeld, Kaufmann. 1812—1883. — Gablenzg. 46—Thaliastr. 43. Stb. 46, 48, 9.

Haberlgasse XVI. Neul., seit 1883 ein Teil der Reinhartg.

Haberlplatz XVI., teilw. verbaut, der andere Teil s. Ludo Hartmann-Platz.

Haberzethgasse XXI., s. Anton Haberzeth-Gasse.

Habichergasse XVI. (Seit 1883.) — Konstantin H., Bezirkshauptmann von Hernals, 1830—? — Gablenzg. 52—Thaliastraße 49. Stb. 46, 48, 9.

Habsburgergasse I. (Einst Breitegasse, später auch Vogel-

markt bis 1862 Obere Bräunerstr.) — H., Herrscherhaus Österreichs seit 1282, seit 1756 H.-Lothringen. — Graben—Reitschulg.

Habsburgplatz XVI., Ött., seit 1920 Schuhmeierplatz.

Habsburgwarte XIX. — Zur Erinnerung an das 40jähr. Regierungs-Jubiläum Kaiser Franz Josefs I., 1888—89 erbaut. — Hermannskogel. Stb. D, 38, 39.

Hackenberg XIII. — Siehe Erklär. nachher. — Bei Ober-St. Veit—Tiergarten. Stb. 58. 158.

Hackenberg XIX. — 306 m. Schon 1355 urkundlich erwähnt. Hacken ist ein altes Wiesenmaß. — Zwischen Ober-Sievering—Neustift a. W. Stb. 39 41, Aut.

Hackenberggasse XIX/1. — Führt auf den Hackenberg. — Weinbergg.—Hackenberg. Stb. 39 41, Aut.

Hackenbergtürl XIII. — Abgesperrter Zugang in den Tiergarten.

Hackengasse XV. — Gasthausschild „Zu den drei Hacken". — Felberstr. 16—Hütteldorfer Str. 29. Stb. 8, 9, 49, 51.

Hackhofergasse XIX/2. (Bis 1894 Färbergasse.) — Ignaz H. Gründer einer Färberei (1824), ?—1854. — Greinergasse 51—Heiligenstädter Str. 229. Stb. D.

Hacking XIII. — Schon 1168 Besitz der niederösterreich. Herren von Hacking (Hakeing, Hegking, Haeking), die 1500 ausstarben, späterhin selbständige Ortschaft, 1891 dem XIII. Bezirke einverleibt.

Hackinger Allee XIII., Hütt., seit 1894 Deutschordensstraße.

Hackinger Brücke XIII. (Früher Magdalenensteg.) — Wienflußbrücke. Aus Holz schon 1878, neu erbaut 1898. — Lilienbergg.—Bahnhofstr. Stb. 49, 52, 58, 158.

Hackinger Hof XIII/5. (Seit 1908.) — Benannt nach einem dort befindlichen Gebäude. — Bei Gustav Seidel-G. Stb. 49, 52, 158.

Hackinger Kai XIII/5. (Seit 1906.) — Anlage (Straße) neben dem Wienflusse. — Zufferbrücke. Stb. 49, 52, 158.

Hackinger Straße XIII/5. (Bis 1894 Alleegasse u. An der Wien.) — Zur Wahrung des Ortsnamens. — Zehetnerg. 9 —Staubecken. Stb. 49, 52.

Hadikgasse XIII. (Bis 1894 Parkgasse.) — Andreas Graf H. v. Futak, Feldmarschall, 1710—1790. — Schloßbrücke —Zufferbrücke. Stb. 10 57, 58, 60.

Hadikpark XIII. — Siehe Erklär. vorher. — Philippsg.—Hietz. Brücke. Stb. 10 57, 58.

Haebergasse XII/1. (Bis 1894 Sackgasse.) — Dr. Franz H., Armenarzt u. Wohltäter, 1788—1880. — Arndtstr. 32—Kobingerg. 9. Stb. 63.

Haeckelplatz XI/2. (Seit 1920.) — Ernst H., Naturforscher, 1834—1919. — Beim K.-Ebersdorfer Friedhof. Stb. 71, 73.

Hafengasse III. (Ein Teil früher Klimschgasse, der andere bis 1862 Kanalgasse.) — Das war der Hafen des Wien—Wr.-Neustädterkanals, erbaut 1797—1803, aufgelassen 1879. — Klimschg.—Aspangstr. Stb. 71, F, O, 4.

Häfenmarkt II. — 1750 in die Roßau abgewandert (Geschirrmarkt).

Hafenmittelstraße II/2. — Straße zwischen dem großen und kleinen Freudenauer Winterhafen. — Querstr.—Hafenmitte. Stb. 11, 80.

Hafenstraße II., s. Freudenauer Hafenstraße.

Hafenzufahrtstraße II/2. — Belebteste Straße zum Winterhafen. — Aspern-Allee—Querstr. Stb. 11, 80.

Hafnergäßchen I., heutiger Name unbekannt.

Hafnergasse II/1. (Bis 1862 Kleine Hafnergasse.) — Ehemal. Sitz von Töpfern oder Hafnern; seit 1671 durch 100 Jahre hier der Hafnermarkt. — Taborstr.—Glockeng. Stb. C O, V.

Hafnergasse, Große, II., s. Große Mohrengasse.
Kleine II., s. Hafnergasse.

Hafnerplatz I., s. Petersplatz.

Hafnersteig Oberer, I., s. Griechengasse.
Unterer I., s. Hafnersteig.

Hafnersteig I. (1770 Nächst der Schmiede, bis 1862 ein Teil Unterer Hafnersteig.) — Sitz u. Verkaufsplatz der H. in früheren Zeiten; 1333 „inter lutifigullos" genannt. Siehe auch Adlergasse. — Adlerg.—Laurenzerberg.

Hafnern, Unter den, I., s. Hafnersteig u. Adlergasse.

Hafnerturm I. — Am Ende der Adlergasse u. des Hafnersteiges. Siehe auch Krottenturm.

Hägelingasse XIII/1. (Bis 1894 Schulgasse.) — Franz Karl H. Regierungsrat u. Mitglied des Bücherhofamtes, 1735 bis 1809. — Hütteldorfer Str. 42—Spallartg. Stb. 10 49.

Hagenau XIII., s. In der Hagenau.

Hagenberg XIII. — 340 m. Zwischen Ober-St. Veit und Hacking. — Stb. 58, 158, 49.

Hagenberggasse XIII/5. (Seit 1907.) — Berg im Lainzer Tiergarten, 411 m. — Erzbischofg.—Bowitschg. Stb. 158.

Hagengasse XV. (Seit 1912.) — H. v. Tronje, Burgunderrecke (Nibelungensage). — Markgraf Rüdiger-Str.—Stutterheimstr. Stb. 9, 48, 49.

Hagenmüllergasse III. (Seit 1874.) — Franz Josef Freih. v. H., Edler v. Grünberg, Hof- u. Gerichtsanwalt, Wohltäter Besitzer der Herrschaft Erdberg (1782—09). — Löwenherzg.—Lechnerstr. Stb. J, 118.

Hahnbrückel IX. — 1788 erwähntes Brückel über einen vom Ochsenbergel (Berggasse) herabführenden Wassergraben.

Hahngasse IX/1. (Um 1770 Fuhrmannsgasse, nachher bis 1862 Weiße Hahngasse.) — Gasthausschild „Zum weißen Hahn" — Türkenstr.—Seeg. Stb. D.

Hahngasse, Weiße, IX., seit 1862 Hahngasse.

Hahnlgasse III., s. Kaisergartengasse.

Haidackergasse XII/1. (Seit 1894 Friedhofstraße.) — Flurname. — Schedifkag.—Meidl. Friedhof. Stb. 8, 62.

Haide, Auf der, II., s. Im Werd u. Haidgasse.
Auf der, XI., s. Auf der Simmeringer Haide.

Haidgasse XI., K.-Ebersd., seit 1895 Kleebindergasse.

Haidequerstraße Nr. 1—8 XI. — Acht nebeneinanderlieg. Straßen auf der Simmeringer Haide. Die Namen seit 1895. — Von Haidestr. gegen Donaukanal. Stb. 71, 118. S. Landengasse und Landwehrgasse.

Haiden scheuzzt, Da der, I., s. Heidenschuß.

Haidestraße XI/1 .— Führt über die Simmeringer Heide. — Ostbahn—Seeschlachtgraben. Stb. 6 71.

Haideweg XXI. (Bis 1910 Mühlweg.) — Führt auf die Leopoldauer Haide. — Obere alte Donau.—Dückeg. Stb. 17, 31.

Haidgasse II/1. (Erst Richtergasse, von 1850—62 ein Teil Schwarzböck-, später Badgasse.) — Gemeinde-Weide-(Haide-)plätze. — Im Werd—Taborstr. Stb. O, C, V.

Haidingergasse III. (Seit 1874.) — Wilhelm Ritter v. H., Gesteinsforscher u. Direktor der Geologischen Reichsanstalt, 1795—1871. — Erdberger Lände—Erdbergstr. Stb. J.

Haidmannsgasse XV. (Früher Haidmannsfeld.) — Johann Anton Heidemann Grundbesitzer (Gülte Heidmannsfeld, 1819). — Dingelstedtg.—Mariahilfer Str. 149. Stb. 8, 52, 58.

Haidschüttgasse XXI/1. (Früher Obere Mühlschüttgasse.) — Ehemal. Insel im alten Donaugebiet. — Pufferg.— Floridsdorfer Hauptstr. Stb. 31.

Hainburger Straße III. (Seit 1883; Teile früher Lust-, Wällischgasse u. Paulushöhe.) — Benannt nach der Stadt Hainburg a. d. Donau. — Wasserg.—Schlachthausg. Stb. F, J, 4, 118.

Haindlgasse XI/2. (Seit 1904.) — Johann H., Gemeindevorsteher, 1834—1896. Siehe auch Heindlgasse XVI. — Seeschlachtgraben—Hörteng. Stb. 73.

Haizingergasse XVIII/1. (Bis 1894 Ferstelgasse.) — Amalie H., Hofschauspielerin, 1800—1884. — Edelhofg. 11—Türkenschanzstr. Stb. E², 40, 41.

Hakelgasse XI/1. (Seit 1891.) — Jakob H. Großfuhrmann u. Besitzer der Herrschaft Simmering, 1772—1832. — Sedlitzkyg.—Herderpl. Stb. 6, 71.

Halbgasse VI., Gump., bis 1862 Gärbergasse.

Halbgasse VII. (Bis 1770 Langegasse, bis 1800 ein Teil Herrengasse.) — Querstraße (Halbe), schon 1789 erwähnt. — Kandlg.—Neustiftg. Stb. 48, 5, 15.

Halbgasse XII., O.- u. U.-Meidl., seit 1894 Rosasgasse.

Halirschgasse XVIII. (Seit 1904.) — Friedrich Ludwig H., österr. Dichter 1802—1832. — Schadinag.—Frauenfelderplatz. Stb. 43 48.

Hallergasse XI/1. (Bis 1894 Gärtnergasse.) — Albrecht v. H., Dichter, Arzt, Pflanzenforscher, Maler und Anatom, 1708—1777. — Birkenstockg. Stb. 71, 6.

Halmgasse II/1. (Seit 1876.) — Friedrich H. (eig. Eligius Freih. v. Münch-Bellinghausen), österr. Dichter u. Hofbühnenleiter, 1806—1871. — Schüttelstr.—Böcklinstr. Stb. H, L, 4, 80.

Halmgasse XIII., Hütt., seit 1894 Brudermanngasse.
XVII. Hern., seit 1894 Gilmgasse.

Halteraugasse XIX/1. — Donauau, wo in früheren Zeiten Hirten Hüter oder Halter das Vieh zur Weide trieben. — Heiligenstädter Str.—Eisenbahnstr. Stb. D.

Halterbachgasse XIII., Hütt., seit 1894 Bujattigasse.

Halterberggasse VI. s. Eszterházygasse.

Haltergasse III., Erdb., seit 1905 Lechnerstraße.
III. Landstr., s. Juchgasse.
XVII., Dornb., seit 1894 Andergasse.

Halterlacken XI/1. (Bis 1894 Haltergasse.) — Wasserlacken an die die Halter (Hirten) ihre Herden zur Tränke führten. — K.-Ebersdorfer Str.—Schmidgunstg. Stb. 73.

Hamburgerstraße V. (Bis 1911 Wienstraße.) — Karl H., Gemeinderat, 1848—1891. — Von u. zur Rechten Wienzeile 69. Stb. 61, 3, 13.

Hameau XVII. (Holländerdörfel.) — Durch Graf Lascy in holländischem Stil erbaute Ansiedlung zu Jagd- und Erholungszwecken (1782). Der Name ging auch auf den 461 m hohen Berg über. Siehe auch Lascygasse. — Hinter Neuwaldegg am Gränberg. Stb. 43, 41.

Hameaustraße XVIII/2. (Bis 1894 Mariengasse.) — Führt auf das Hameau. — Celtesg.—Keylwerthg. Stb. 41 Aut.

Hamerlinggasse XXI., Donafd., seit 1909 Schenkendorfgasse.
XV., s. Robert Hamerling-Gasse.

Hamerlingplatz VIII. (Seit 1911.) — Robert H., österr. Dichter. 1830—1889. — Kupkag.—Skodag. Stb. J, 5, 15.

*Hamerlingweg XI. — Gaswerkgärten. Stb. 71.

Hamiltongasse XIII/5. (Bis 1894 Feldgasse.) — Johann Andreas Graf H.-Abercon, General der Kavallerie und Vorsitzender des Hofkriegsrates (1735) ?—1738. — Linzer Str.—Hamiltong. Stb. 49, 52.

Hammer-Purgstall-Gasse II/1. (Bis 1894 Antonsgasse.) — Josef Freih. v. H.-P., Dichter u. Orientalist, 1774 bis 1856. — Hollandstr.—Lilienbrunng. Stb. O, V.

Hammerschmidtgasse XIX/2. (Bis 1894 Heiligenstädter Str.) — Karl H., Pfarrer von Nußdorf, 1804—1868. — Eroicag. Greinerg. Stb. D.

Hanauskagasse XII/1. (Seit 1904.) — Leopold H., Pfarrer von Meidling (1862—74), 1815—1899. — Eichenstr.—Murlingeng. Stb. 8 61.

Händelgasse XVII. u. XVIII. (Seit 1927.) — Georg Friedr. H., Opern- u. Oratorientondichter, 1685—1759. — Schumanng.—Kreuzg. Stb. 9, F.

Handelskai II. u. XX. — Nach 1875 entstandene wichtige Verkehrsstraße am Donauufer, die sich aus folgenden volkstümlich so benannten Tei en zusammensetzt: Donauuferbahnstraße, Kaiserkai, Praterkai u. Schöllerkai. — Nußdorfer Spitz—Praterspitz. Stb. 11, V, A, B.

Hanglüßgasse XV. — Flurname „In den hangenden Lüssen" (schon 1335). Siehe An den langen Lüssen. — — Dingelstedtg.—Robert Hamerling-G. Stb. 8, 52, 58.

Hannovergasse XIII., Penz., seit 1894 Serravagasse.

Hannovergasse XX. — Aufenthalt der mit einem Heeresteil flüchtigen Königsfamilie von H. (1866). Siehe auch Cumberlandstraße. — Wallensteinstr.—Gerhardusg. Stb. 3, 5, 31, 34.

Hannplatz XIX. (Seit 1924.) — Julius v. H., Professor für Naturkunde u. Erdbeschreibung, Vorstand der Hauptanstalt für Wetterkunde, 1839—1921. — Formanekgasse—Scheibeng. Stb. G2 38, 39.

Hansalgasse III. (Seit 1886.) — Martin Ludwig H., Konsulstellvertreter u. Afrikaforscher, als Opfer der Wissenschaft in Chartum ermordet, 1823—1885. — Untere Viaduktg.—Bechardg. Stb. E2, G2, H2.

Hanselmayergasse XIII/1. (Seit 1910.) — Franz H., letzter Bürgermeister u. erster Bezirksvorstand von Hietzing, 1815—1906. — Maxingstr.—Wattmanng. Stb. 58, 59, 60, 62.

Hansengasse X., Inz., seit 1894 Senefeldergasse.

Hansenstraße I. (Bis 1894 Amalienstraße.) — Theophil Eduard Freih. v. H., Baukünstler (Parlament, Akademie der bildenden Künste, Musikvereinsgebäude), 1813—1891. — Bellariastr.—Volksgartenstr.

*Hansgasse XXI. — Sillerg.—Schotterwiese. Stb. 32, 132, 31.

Hanslickgasse XVI., s. Eduard Hanslick-Gasse.

*Hanslweg XI. — Am Sillerweg 14. Weg rechts. Stb. 71.

Hans Richter-Gasse XIX/1. (Seit 1919.) — Dr. H. R. Hofkapellmeister, 1843—1916. — Peter Jordan-Str.—Blaas-Str. Stb. 38 39, 40.

Hans Sachs-Gasse XVIII/1. (Bis 1894 Wildemanngasse.) — H. S., Dichter u. Meistersinger, 1494—1576. — Währinger Gürtel 57—Währinger Str. 87. Stb. 8, F, 41.

Hans Steger-Gasse XXI/5. (Seit 1909.) — Ältestes bekanntes Geschlecht der Herrschaftsbesitzer von Hirschstetten (15. Jahrh.). Hans St., Bürgermeister von Wien (1434—38 1443 und 1447—49). — Stadlauer Str. 32. Stb. 25 217.

Hantschweg XIII. (Seit 1930.) — Anton H., Landschaftsmaler, 1813—1866. — Gheleng.—Gemeindeberg. Stb. 58, 158.

Hantzenbergergasse X. (Seit 1911.) — Jakob H., Benefiziat u. Wohltäter. — Hardtmuthg.—Windtenstr. Stb. 65, 165.

Hanuschgasse I. (Von 1862—1920 Hofgartengasse.) — Ferdinand H., Sozialpolitiker, 1846—1923. — Operng. 2 —Hofburg.

Hardeggasse XXI/5. (Seit 1909.) — Drei Grafen Hardegg-Glatz und im Machlande, Brüder, waren Helden bei Aspern (1809): Johann Anton Leonhard, Feldmarschallleutnant, 1773—1825; Johann Ignaz, General der Kavallerie, 1772—1848; Johann Heinrich, General der Kavallerie, 1778—1854. — Langobardenstr.—Eiswerk. Stb. 16.

Hardtgasse XIX/1. (1779 entstanden, bis 1894 Neugasse.) — Flurname, urkundlich erwähnt 1292. — Billrothstr.—Döbl. Hauptstr. Stb. 38, 39, D.

Hardtmuthgasse X. (Bis 1894 Franz Josefsgasse u. Rudolfsgasse.) — Josef H., Bleistifterzeuger, 1752—1816. — Ettenreichg. 14—Triester Str. 47. Stb. 65, 66.

Harkortstraße II/1. (Seit 1890.) — Kaspar Johann H., Eisenkonstrukteur Erbauer der Rotunde (1873), ?—1896. — Reichsbrückenstr.—Ennsg. Stb. A, B, 16, 24.

Harlacherweg XXI/4. (Seit 1922.) — A. R. H., Begründer der Wassermeßkunde, 1842—1890. — Düsseldorfer Str.—Stb. 16. 25, 217.

Harmoniegasse IX/1. — H.-Theater, nachher Orpheum, später Neue Wiener Bühne, erbaut 1866, seit 1929 Garage. — Wasag.—Liechtensteinstr. Stb. F, D, 40.

Harnsberg XIX. — Besitzername. — Zwischen Siever. Str.—Kaasgraben. Stb. 38 39.

Harnsbergweg XIX., s. Erläuterung vorher.

Harrachgasse II/3. — Karl Graf H., Arzt u. Wohltäter, 1761—1829. — Am Kaisermühlendamm—Schüttaustr. Stb. 24.

Hartäckerpark XIX/1. — Siehe folg. Eröffnet 1925. — Hartäckerstr.—Krottenbachstr. Stb. 38 39, 40, Aut.

Hartäckerstraße XVIII. u. XIX. (Bis 1894 Pötzleinsdorfer Straße.) — Flurname. Steinige, d. h. harte Felder oder Äcker mit wenig Ertrag. Siehe „Hardt". — Cottageg. —Peter Jordan-Str. Stb. 38 39, 40, 41.

Harthausergasse XII/1. (Bis 1894 Wiengasse.) — Lukas H., Gemeinderat u. Färber, 1817—1889. — Dunklerg.— Gemeinderat u. Färber, 1817—1889. — Dunklerg.—Wienfluß. Stb. 18 118, 58, 63.

Hartlebengasse XXI. (Seit 1932.) — Otto Erich H., deutscher Schriftsteller 1864—1905. — Langobardenstr.—Erzh. Karl-Str. Stb. 217 16, 25.

Hartmanngasse V. (Seit 1826.) — Johann Georg H., Handelsmann u. Wohltäter (Stifter), ?—1850. — Wiedner Hauptstr.—Mittersteig. Stb. 13, 62, 65.

Hartmannplatz XVI., s. Ludo Hartmann-Platz.

Haschkagasse XII/1. (Von 1883 bis 1894 Gymnasiumstraße.) — Lorenz Leopold H., Dichter, 1749—1827. — Ruckerg.— Ehrenfelsg. Stb. 8 63.

Hasenauerstraße XVIII. u. XIX. (Bis 1894 Parkstraße.) — Karl Freih. v. H., Baukünstler (Hofburgtheater), 1833 bis 1894. — Gymnasiumstr. 61—Gersthofer Str. 50. Stb, 40, 41.

Hasengasse X. — Dort wurden noch bis 1850 Hasenjagden abgehalten. — Laxenburger Str. 18—Sonnleithnergasse 9. Stb. 6 15, 66.

Hasenhutgasse XII. (Seit 1930.) — Anton H., Burgschauspieler u. Komiker, 1766—1841. — Schwenkg.—Dawisong. Stb. 8 62, 63.

Hasenleitengasse XI/1. (Früher Lampel- dann bis 1894 Laaerweg.) — Flurname. Siehe Hasengasse. — Simmer. Hauptstr. 124. Stb. 71, 75, 6.

*Hasenweg XXI., jetzt Bussardgasse.

Haslauergasse XI. — H., Ortsrichter um 1694. Jetzt verbaut. — Zwischen Dorf- u. Rappachgasse.

Haslingergasse XVI. u. XVII. (Früher Große, dann Kleine Sackgasse, bis 1894 Sterngasse.) — Tobias H., Musikverleger 1787—1842. — Steinerg. 3—Ganstererg. Stb. C, 9. 48, J.

Hasnerstraße XI., Simm., seit 1894 Geiereckstraße.

Hasnerstraße XVI. (Bis 1894 der Teil in Neulerchenfeld Bernard-, in Ottakring Gablenzgasse.) — Leopold H. Ritter v. Artha, Staatsmann u. Politiker, 1818—1891. — — Lerchenfelder Gürtel 35—Montleartstr. 74. Stb. J, 8, 9, 10, 46, 48.

Haspingergasse VIII. — Siehe Erklär. nachher. — Kochg. —Ledererg. Stb. 3, 5, 13.

Haspingerplatz XXI/2 — Johann H., Pfarrer u. Tiroler Freiheitsheld (1809), 1776—1858. — Amtsstr.—Frauenstiftg. Stb. 31.

Haßlwanderweg XXI. (Seit 1928.) — Josef H., Historienmaler 1812—1878; sein Sohn, Friedrich H., Historienmaler 1840—1914. — Siedlung Am Müllnermais. Stb. 217.

Haubenbiglstraße XIX/1. (Seit 1903.) — Flurname, abgeleitet von einer hügelförmigen Bodenerhebung. — Hohe Warte 25—Hungerbergstr. Stb. G2, 39.

Hauergasse III., s. Franz Hauer-Gasse.

Hauerweg XVIII/1. — Von Weinhauern vielbenutzter Weg. — Neustift a. W. 52—Rathstr. 37. Stb. 41, Aut.

Hauffgasse XI/1. (Bis 1894 Hirschengasse.) — Wilhelm H., Dichter 1802—1827. — Simmer. Hauptstr. 58—Werkstättenweg. Stb. 6, 71.

Haulerstraße IX. (Von 1925—34 Paul Hock-Straße.) — Johann H. Altphilolog (Gelehrter alter Sprachen), 1829 bis 1888. — Alser Str.—Otto Wagner-Pl. Stb. C, V, 43, G2.

Haunoldsturm I. — Vom Judenrichter H. dem Schuchler um 1348 erbaut.

Haunzahndgasse XII/2. (Seit 1922.) — Flurname. Gehauter, beschnittener oder lebender Gartenzaun, besonders aus Hagedorn, d. h. Weißdorn. — Rosenhügelstr.—Atzgersdorfer Str. Stb. 62.

Hauptallee II/1. — 1537—38 die erste Straßenanlage in den wilden Donauauen, die heutige seit 1837. Der Teil vom 3. Kaffeehaus bis zum 1. Rondeau um 1833 Elegante Allee, vom 2. Rondeau bis Lusthaus Lusthaus-Allee, 1687 Langer Weg, 1834 Kastanien-Allee und auch Große Prater-Allee. — Praterstern—Lusthaus. Stb. A B, L 4, 11, 80.

Hauptgasse XVII. Hern., s. Hernalser Hauptstraße.
Obere, XVI., Neul., s. Gaullachergasse.

*Hauptgasse XXI. — Gegen Schotterwiese. — Stb. 32, 132, 31.

Hauptplatz IX., s. Althanplatz u. Alserbachstraße.
XVII. Dornb., seit 1894 Rupertusplatz.
XIX., Nußd., seit 1894 Nußdorfer Platz.

Hauptstraßen bestehende: Landstraße III., Simmeringer XI., Meidlinger XII., Hietzinger XIII., Hernalser XVII., Döblinger XIX., Floridsdorfer XXI. — Alte Hauptstraßen: Alser VIII.—IX., s. Alser Straße; Alsergrund VIII.—IX., s. Alser Straße; Alte Lerchenfelder VII. nach

VIII. s. Lerchenfelder Str.; Alte Wiedner IV., s. Wied. Hauptstraße; Erdberger III., s. Erdbergstraße; Floridsdorfer XXI., s. Donaufelder u. Brünner Straße; Fünfhauser XIV., s. Mariahilfer Straße; Gaudenzdorfer XII., s. Schönbrunner Straße; Gumpendorfer VI., s. Gumpendorfer Straße; Hernalser Linie- VIII.—IX., s. Alser Straße; Hirschstettener XXI., s. Hirschstettener Straße; Hundsturmer V., s. Schönbrunner Straße; Kagraner XXI., s. Kagraner Platz; Kaiser-Ebersdorfer XI. s. Kaiser-Ebersdorfer Straße; Laimgruben VI., s. Mariahilfer Straße; Lerchenfelder VII.—VIII., s. Lerchenfelder Straße; Leopoldauer XXI., s. Leopoldauer Platz; Lichtentaler IX., s. Liechtensteinstraße u. Lichtentalergasse; Mariahilfer VI.—VII., s. Mariahilfer Straße; Matzleinsdorfer IX., s. Wiedner Hauptstraße; Meidlinger XII., s. Wurmbgasse; Mittlere XVI., s. Neulerchenfelder Straße; Neubau VII., s. Neubaugasse; Neulerchenfelder XVI., s. Neulerchenfelder Straße; Neu-Wieden IV., s. Margaretenstraße; Obere IX., s. Nußdorfer Straße; Obere IX., s. Lichtentalergasse; Obere IX., s. Nußdorfer Straße; Obere XVI., s. Ottakringer Straße; Obere XIX., s. Sieveringer Straße; Obere XXI., s. Lang-Enzersdorfer Straße; Ottakringer XVI., s. Ottakringer Straße; Paulusgrund III., s. Landstr. Hauptstr.; Rudolfsheimer XIV.—XV., s. Sechshauser Straße; Schönbrunner XII., s. Schönbrunner Straße; Sechshauser XIV. nach XV., s. Sechshauser Straße; Speisinger XIII., s. Lainzer Straße; Strozzigrund VIII., s. Strozzigasse; Thury IX., s. Nußdorfer Straße; Untere VIII.—IX., s. Alser Str.; Untere IX., s. Liechtensteinstraße; Untere XVI., s. Abelegasse; Untere XVI., s. Grundsteingasse; Untere XIX., s. Sieveringer Straße; Untere XXI., s. Lang-Enzersdorfer Straße; Untere XXI., s. Strebersdorfer Straße; Währinger XVIII., s. Währinger Straße; Weißgerber III., s. Obere Weißgerber; Breitenseer XIII. s. Breitenseer Straße; Hauptstraße XXI., s. Brünner Straße; Döblinger XIX., s. Döblinger Hauptstraße; Dornbacher u. Neuwaldegger XVII., s. Dornbacher Straße; Hauptstraße XVIII., s. Gersthofer Straße; Nußdorfer XIX., s. Heiligenstädter Straße; Hernalser u. Dornbacher XVII., s. Hernalser Hauptstraße; Hauptstraße XII., s. Hetzendorfer Straße; Hauptstraße XXI., s. Hirschstettener Straße; u. Kagraner Straße; Lainzer u. Speisinger XIII., s. Lainzer Straße; Baumgartner u. Hütteldorfer XIII., s. Linzer Straße; Hauptstraße VII. s. Mariahilfer Straße; Neulerchenfelder XVI., s. Neulerchenfelder Straße; Neuwaldegger XVII. s. Neuwaldegger Straße; Hauptstraße XVI., s. Ottakringer Straße; Penzinger XIII., s. Penzinger Straße; Pötzleinsdorfer XVIII., s. Pötzleinsdorfer Straße; Salmannsdorfer XVIII., s. Salmannsdorfer Straße; Rudolfsheimer Sechshauser u. Fünfhauser XIV. u. XV., s. Sechshauser Straße; Hauptstraße XXI., s. Siegesplatz; Unter- u. Ober-Sieveringer XIX., s. Sieveringer Straße; Simmeringer XI., s. Simmeringer Hauptstraße; Speisinger XIII., s. Speisinger Straße; Hauptstraße XIII., s. Stadlergasse; Hauptstraße XXI. s. Strebersdorfer Straße; Währinger u. Weinhauser XVIII., s. Währinger Straße; Hetzendorfer u. Altmannsdorfer XII., s. Hetzendorfer Straße; Hietzinger u. U.-St. Veiter XIII., s. Hietzinger Hauptstraße.

*Hauptstraße X. — Siedlung Beim Brunn. — Stb. 67 71.

Hausberg XIII., s. Gemeindeberg.

Hausbergstraße XIII., O.-St. Veit, seit 1894 Gemeindeberggasse.

Hauschkagasse XXI., s. Vinzenz Hauschka-Gasse.

Hausergasse X. (Seit 1875.) — Georg H. Baumeister zu St. Stephan (1516—20). — Quellenstr. 65—Feuchterslebeng. Stb. 6 15.

Hausfeldstraße XXI/1. (Bis 1909 Breitenleer Straße.) — Flurname. — Aspern Str.—Gemeindegrenze. Stb. 217.

Hausgrundweg XXI/5. (Bis 1920 Kaiserweg.) — Flurname. — Genochpl. Stb. 16.

Hauslabgasse IV. u. V. (Seit 1891.) — Franz Ritter v. H., Feldzeugmeister u. Geschichtsforscher, 1798—1883. — Blechturmg.—Geigerg. Stb. 15. 18. 62. 65.

Hauslabgasse XVI. Ott., seit 1894 Koppstraße.

Haussteinstraße II/1. — Benannt nach einer Donauinsel bei Grein mit mittelalterlicher Ruine. — Vorgartenstr.—Handelskai. Stb. B, Bk, 11.

Hawelgasse XVIII/9. (Seit 1925.) — Rudolf H., Volksschullehrer u. Dichter, 1860—1923. — Buchleitenq.—Schafbergg. Stb. E² 41.

Haydlergasse XVI/1. (Seit 1897.) — Matthias H., Ortsrichter von Ottakring, ?—1676. — Steinhofstr. 72—Vogeltennq. Stb. J, 46, 47, 48.

Haydngasse VI. (Bis 1862 Kleine Steingasse.) — Josef H., Tondichter 1732—1809. — Linieng.—Schmalzhofg. Stb. 6, 57 58. L.

Haydnpark XII/1. (Bis 1926 Hundsturmer Friedhof.) — Siehe Erklärung vorher. — Hertherg.—Flurschützstr. Stb. 18 118, 61, 62.

Haymerlegasse XVI/1. (Bis 1894 Engerthgasse.) — Heinrich Freih. v. H., Staatsmann, 1828—1881. — Gablenzg.—Richard Wagner-Pl. Stb. 9 46, 48.

Hebbelgasse X. (Früher Berlagasse.) — Siehe Hebbelplatz. — Favoritenstr. 172. Stb. 67.

Hebbelplatz VIII., seit 1901 Schlesingerplatz.

Hebbelplatz X. (Seit 1913.) — Friedrich H., Dichter, 1813 bis 1863. — Bei Schleierg. Stb. 67.

Hebenstreitplatz XXI/6. (Seit 1931.) — Franz H., Platzoberleutnant; als Teilnehmer der Jakobiner-Verschwörung hingerichtet, 1748—1795. — Benjowskig. östlich. Stb. 217, 317.

Hebragasse IX/2. — Ferdinand Ritter v. H., Professor der Hautheilkunde, 1816—1880. — Alser Str.—Zimmermannspl. Stb. C, 15, H, 43.

Hechtengasse IV. Wied., seit 1917 Rienößlgasse.

Heckenweg XXI/4. (Seit 1924.) — Flurname. Geht durch Schrebergärten. — Komzakg.—Polletstr. Stb. 25.

Hedwiggasse II/1. (Seit 1899.) — Nicht geklärt. — Franzensbrückenstr.—Heleneng. Stb. A, B, E², G².

Hegelgasse I. — Georg Friedrich Wilhelm H., Philosoph, 1770—1831. — Weihburgg.—Schwarzenbergstr.

Hegergasse III. (Seit 1894.) — Ignaz Jakob H., Förderer der Gabelsbergerschen Stenographie, 1808—1854. — Fasang.—Rechte Bahng. Stb. O 4, 71.

Heide XI. s. Auf der Simmeringer Heide.

Heidegasse XXI., Jedl., seit 1909 Demmergasse.

Heidenhainstraße I. — Vermutlich Weg zu (vorchristlichen) Kultstätten außerhalb der Mauern Wiens; er dürfte in der Römer-(1)(Riemer-)straße zu suchen sein. Siehe Riemergasse.

Heidenschuß I. (1547 schon „Do der Heide schußt" „Da der Haiden scheuzzt" u. „Auf dem Kiel".) — Altes Wiener Bürgergeschlecht, aus dem urkundlich bestätigt sind: Johann Haiden, Landmarschall u. Rat der Stadt Wien um 1381; Ritter Laurenz Hayden, Bürgermeister der Stadt Wien 1480—81; Johann Heinrich Haiden, Hausbesitzer um 1484, und Christian Haiden, Bürgermeister von Wien 1551—52. Die Behauptung vom „schießenden Heiden" erscheint damit widerlegt. — Freyung—Am Hof.

Heidgraben XXI. Streb., seit 1913 Kaingasse.

Heigerleinstraße XVI. u. XVII. (Seit 1897.) — Johann H. v. Leutkirch, Bischof von Wien (1530—41), 1478—1541. Siehe auch Bischof Faber-Platz. — Arnethg. 90—Richthausenstr. Stb. J, 48, 43.

Heiligenkreuzerhof Gassel beim, I., s. Jesuitengasse.

Heiligenkreuzer Hof I. — Sitz der Ordensvertretung; 1242 nach Wien verlegt; heutiger Bau seit 1667—76. 1377 Auf der Hoch, 1378 schon „curia dominorum a scte cruzem". — Grashofg.—Schönlaterng.

Heiligenkreuzerstrazze I., s. Schönlaterngasse.

Heiligenstadt XIX. — Wird auf eine klösterliche Ansiedlung, urkundlich schon 1249 als „heilige Statt" (Stätte) erwähnt, zurückgeführt, die angeblich vom hl. Severin gegründet wurde. Seit 1891 ein Teil des XIX. Bezirkes, 1894 kam ein kleiner Teil zum IX. Bezirk.

Heiligenstädter Brücke XIX. u. XX. (Bis 1920 Kaiser Franz Josef-Regierungsjubiläums-Brücke.) — Donaukanalbrücke, erbaut 1888—89. Siehe vorherg. — Gunoldg.—Lorenz Müller-G. Stb. 34.

Heiligenstädtergasse XIX., Nußd.—Heil., seit 1894 Hammerschmidtgasse.

Heiligenstädter Lände IX. u. XIX/1. (Um 1800 Hufsteig.) — Siehe Länden u. Heiligenstadt. — Wasserleitungsstr. —Heiligenstädter Brücke. Stb. D. 34.

Heiligenstädter Park XIX. — Ein Teil des alten Kuglerparks, eröffnet 1905. — Hohe Warte—Grinzinger Str. Stb. G², D, 38.

Heiligenstädter Straße IX. u. XIX. (Bis 1894 Hauptstraße u. Nußdorfer Straße.) — Zur Wahrung des Ortsnamens. — Nußdorfer Str. 94—Leopoldsberg. Stb. D, 8 34.

Heiligenstädter Straße XIX., Grinz., seit 1894 Grinzinger Straße.

Heindlgasse XVI. — Johann Bapt. H., Gemeinderat u. Apotheker, 1821—1885. — Hasnerstr. 110—Thaliastr. 109. Stb. 46. S. Haindlgasse, XI.

Heinegasse V., s. Vogelsanggasse.

*Heinemannweg XXI. — Bei Engerlingg. — Stb. 32, 132, 31.

Heinestraße II/1. (Zuerst Augarten-, später Shavel-Allee, dann Augarten-Alleestraße, ein Teil Große Stadtgutgasse und bis 1920 Kaiser Josefstraße.) — Heinrich H., Dichter, 1797—1856. — Taborstr.—Praterstern. Stb. C, A B, 5.

Heingasse XXI/1. — Dr. Wilhelm H., Volksbeschreiber, 1861 bis 1903. — Steinheilg.—Baumbergg. Stb. 31, 117.

Heinickegasse XIV. (Bis 1894 Braunhirschengasse.) — Samuel H., Begründer des Taubstummen-Unterrichtes, 1729—1790. — Rauchfangkehrerg. 24—Sechshauser Str. 67. Stb. 8 57.

Heinikelgasse XIX., Grinz., seit 1894 Hungerbergstraße.
Heinrich Collin-Straße XIII. (Seit 1901.) — H. C., österr. Bühnendichter, 1772—1811. — Leyserstr.—Hütteldorfer Straße; Stb. 49.
Heinrichgasse X., Inz., seit 1894 Siccardsburggasse.
Heinrich Lefler-Gasse XXI/5. (Seit 1932.) — H. L. Maler u. Kunstzeichner. 1863—1919. — Langobardenstr.—Wiedg. Stb. 16.
Heinrich Schindler-Gasse XXI/1. (Bis 1904 Schindlergasse.) H. Sch., Arzt, 1812—1864. — Schloßhofer Str.—Patricistr. Stb. 31 17.
Heinrichsgasse I. (Seit 1862.) — Erzherzog H. Anton Maria Rainer. Feldmarschalleutnant, 1828—1891. — Konkordiaplatz—Franz Josefs-Kai.
Heinrichsgasse XII., U.-Meidl., seit 1894 Zeleborgasse.
Heinzelgasse XIII., s. Josef Heinzel-Gasse.
Heinzelmanngasse XX. — Johann H., Bezirksvorsteher, 1810—1885. — Wallensteinstr. 20—Petraschg. Stb. 3 5, 15, N Nk, 31.
Heistergasse XX. (Seit 1876.) — Siegbert Graf H., Feldherr, 1646—1718. — Straußg.—Wallensteinstr. Stb. 5, 3, 31.
Helblinggasse XVII. — Franz H., Ingenieur, Bürgermeister von Hernals, 1831—1904. — Ottakringer Str. 40—Geblerg. 35. Stb. C, 43.
Heldenplatz I., seit 1909 Äußerer Burgplatz.
Heldenplatz XXI/6. (Zuerst Friedhofweg, dann bis 1909 Kirchenplatz.) — Siegreiche Schlacht über Napoleon bei Aspern am 21.—22. Mai 1809. Denkmal, 1858 errichtet. — Langobardenstr.—Aspernstr. Stb. 217 317.
Helenengasse II/1. — Erklärung fehlt. — Hedwigg.—Schüttelstraße. Stb. A, B, G², H².
Helferstorferstraße I. (Bis 1880 Schottensteig.) — Othmar H., Landmarschall u. Schottenabt, 1802—1880. — Schottengasse—Wipplingerstr. 33.
Helfertgasse XII/2. (Seit 1922.) — Alexander Freih. v. H., Geschichtsforscher, Präsident der Zentral-Kommission für Erforschung u. Erhaltung der Kunst- u. historischen Denkmäler 1820—1910. — Rosenhügelstr.—Atzgersdorfer Straße. Stb. 62.
Helgolandgasse XX. (Seit 1914.) — Seesieg des Admirals Tegetthoff bei H. (Insel in der Nordsee) am 9. Mai 1864. — Lorenz Müller-G. Stb. 31, 34.
*Hellaweg XI. — Mozartweg—Narzissenweg. — Stb. 73, 71.
Hellergasse XV., s. Turnergasse.
Hellgasse XVI/1. (Bis 1894 Annagasse.) — Maximilian H. Jesuitenpater Sternforscher, 1720—1792. — Friedmanng.—Ottakringer Str. 71. Stb. J, C, 9, 48.
Hellingstraße II/2. — H. bedeutet Stapel- u. Schiffbauplatz. — Hafenmittelstr.—Querstr. Stb. 11, 80.
Hellmesbergergasse XIII/5. (Seit 1894.) — Josef H. Musiker, 1828—1893. — Hochsatzeng.—Deutschordensstr. Stb. 49 52.
Hellwagstraße XX. (Bis 1894 Kremser Straße.) — Wilhelm H., Ingenieur, Erbauer der Nordwestbahn, 1827—1882. — Nordwestbahnstr.—Handelskai. Stb. O V, 11.
Helmgasse XII/2. (Seit 1914.) — Dr. Karl H., Gemeinderat u. Gründer der Kinderkrippen, 1808—1868. — Biedermanng.—Stacheg. Stb. 62.
Helmholtzgasse XXI/1. — Hermann Ludwig Ferdinand H. Physiker, Erfinder des Augenspiegels, 1821—1894. — Voltag.—Anton Störck-Gasse. Stb. 31, 32, 132.
Henckelgasse XIII. (Seit 1930.) — H., Arbeiterdichter, 1864 bis 1929. — Steinböckeng. Stb. 49 52.
Heniksteingasse XIX. U.-Döbl. — Alfred Freiherr v. H., Feldmarschall. 1810—1882. Geplant gewesen bei Silbergasse 41, um 1930 wieder fallen gelassen.
Henriettenplatz XIV. u. XV. (Früher Marienpark.) — Freiin H. v. Perreira-Arnstein, Grundbesitzerin u. Wohltäterin, 1788—1859. Siehe auch Pereiragasse. — Kranzg.—Geibelg. Stb. 57 58, 59, 60.
Henslerstraße III. (Seit 1915.) — Karl Friedrich H., Theaterdirektor, Volksdichter, 1761—1825. — Vord. Zollamtsstr.—Gigerg. Stb. F, J, H, O.
Hentschelgasse XIII/1. — Karl H., Bürgermeister von Ober-St. Veit (1873—91), 1827—1898. — Einsiedeleig.—Schweizertalstr. Stb. 158.
Hentzigasse X. (Seit 1899.) — Heinrich H. Ritter v. Arnthurm, Generalmajor, 1785—1849. — Schleierg.—Lehmg. Stb. 67.
Herbeckstraße XVIII. u. XVII. (Bis 1894 Neuwaldegger Straße.) — Johann H., Tondichter. Hofkapellmeister, 1870—75 Hofoperndirektor, 1831—1877. — Gersthofer Str. 51—Schafberg. Stb. 9 41, E².
Herberthgasse XIII/5. (Seit 1907.) — Johann H., Mitglied d. Gemeindevertretung 1822—1890. — Keißlerg. Stb. 49, 52.
Herbortgasse XI/1. (Seit 1900.) — H. v. Simaningen, Herrschaftsbesitzer um 1260; das Geschlecht der S. bestand urkundlich schon 1028. — Herderpl.—Ostbahn. Stb. 71, 6.
Herbstgasse XI., Simm., seit 1894 Gänsbachergasse.
Herbststraße XVI. (In Neulerchenfeld von 1873—83 Koflergasse, in Ottakring von 1883—94 Marc Aurelstraße.) — Dr. Eduard H., Staatsmann u. Politiker, 1820—1892. — Lerchenfelder Gürtel 11—Vorortelinie. Stb. 8, 9, 48, 46.
Herbststraßenbrücke VII.—XVI. — Straßenbrücke über die Stadtbahn, erbaut 1898. — Stb. 8, 118.
Herbststraße XVI., Ott., s. Wiesberggasse.
*Herbstweg XI. — Lannerweg—Grenze. — Stb. 71.
Herderplatz XI/1. (Seit 1911.) — Johann Gottfried v. H. Dichter 1744—1803. — Am Kanal—Gottschalkg. Stb. 71, 6.
Heringsmarkt, Alter oder Kleiner, I., s. Wildpretmarkt.
Herklotzgasse XIV. u. XV. (Zuerst Schul- später Johannesgasse.) — Heinrich H., Bürgermeister von Fünfhaus, 1788—1856. — Mariahilfer Gürtel 1—Reindorfg. Stb. 8 52, 57, 58.
Hermaplatz XIX/2. (Bis 1935 Pfarrplatz.) — Herma v. Schuschnig, große Wohltäterin bedürftiger Kinder, 1906 bis 1935. — Probusg.—Eroicag. Stb. G², D.
Hermann Bahr-Straße XXI. (Bis 1920 Franz Josef-Straße, bis 1934 Schlingerstraße.) — Österr. Schriftsteller, 1863 bis 1934. — Gerichtsg.—Brünner Str. Stb. 31, 32.
Hermann Greulich-Platz XXI. (Seit 1932.) — Sozialpolitiker in der Schweiz, 1842—1925. — Höchsmannweg—Straßäckerg. Stb. 217, 25, 16.
Hermannpark II. (Seit 1930.) — Dr. Emanuel H., Prof., Ministerialrat, Schöpfer der Ansichtskarte, 1839—1902. — Wienfluß—Donaukanal. Stb. L G² E².
Hermanngasse VII. (Um 1700 Neue Gasse, bis 1790 Neubauzwerchgasse, bis 1862 Rauchfangkehrergasse; der Teil bis Burggasse schon seit 1824 H.) — H. Gaunersdorfer Schottenpriester u. Kanzleidirektor des Stiftes, 1791—1844. — Seideng.—Burgg. Stb. 3 5, 8, 48.
Hermann Pacher-Gasse XVIII/1. (Seit 1914.) — H. P., Gemeinderat von Währing, 1833—1914. — Wilbrandtg. Stb. 41.
Hermannskogel XIX. — 543 m. Schon 1355 als „Hermannschobel" erwähnt. — Sievering—Grinzing. Stb. 38, 39.
Hermannstraße XIX., O.-Döbl., seit 1894 Reithlegasse.
Hermespromenade XIII., Speis., aufgelassen u. verbaut. — Hermesstr.—Speisinger Str.
Hermesstraße XIII/1. (Bis 1894 Tiergartenstraße.) — Hermesvilla, nach einer dort befindlichen Hermes-Bildsäule so benannt, schloßartige Villa im Lainzer Tiergarten, erbaut 1885. — Speisinger Str. 82—Tiergarten. Stb. 60, 62.
Herminengasse II/1. (Seit 1868.) — Nicht geklärt. — Obere Donaustr.—Große Schiffg. Stb. C, 31.
Hernals XVII. — 1123 urkundlich erwähnt als Besitz der „Herren von der Als (Alsa)", auch „Griechen von der Als" die nach 1358 nicht mehr genannt werden. Bis 1891 eigene Gemeinde, aus der mit Dornbach und Neuwaldegg der XVII. Bezirk gebildet wurde. Nach Erbauung der Stadtbahn wurden Teile an den VIII. u. IX. Bezirk abgetreten.
Hernalser Friedhofstraße XVII., Hern., seit 1894 Schultheßgasse.
Hernalser Gürtel VIII., IV. u. XVII. (Im XVII. Bezirk bis 1894 Gürtelstraße.) — Siehe Hernals u. Gürtelstraße. — Friedmanng. 2—Jörgerstr. 1. Stb. 8 C, V, H², 43.
Hernalser Hauptstraße XVII. (Bis 1894 Hauptstraße, vorher Hauptgasse.) — Zur Wahrung des Ortsnamens. — Hernalser Gürtel—Güpferlingstr. Stb. H², V, 43, 9.
Hernalser Linienstraße VIII., seit 1862 Alser Straße.
Hernalser Linien-Hauptstraße VIII. u. IX., s. Alser Straße.
Herndlgasse X. — Paul H., Ortsrichter auf der Wieden (um 1850). — Gudrunstr.—Reumannpl. Stb. O, 6, 15, 67.
Hernstorferstraße XIII/5. (Seit 1897.) — Leopold H., letzter Ortsrichter von Baumgarten (1848), 1794—1864. — Linzer Str. 202—Heinrich Collin-Str. Stb. 49, 52.
Herrengasse I. (Teile davon im 13. Jahrh. „ad Vallum vetus" (der alte Wall), 1370 bei der Strauchgasse „Auf der Hülven" 1384 bei der Fahnengasse Auf dem Steig, von 1175—1500 auch Hochstraße.) — Gebäude der Landstände („Herren") seit 1513. Wiederholt umgebaut u. vergrößert; die heutige Gestalt seit 1838. — Michaelerpl.—Freyung.
Herrengasse II., seit 1862 Große Sperlgasse.
VII., Schott., seit 1862 Bandgasse.
VII. Schott., seit ungef. 1800 Halbgasse.
VII., St. Ulr., s. Neustiftgasse.
VII. Neub., seit 1862 Richtergasse.
VII. Spitt., seit 1862 Döbler-, seit 1907 Schrankgasse.
VIII., Josefst., seit 1862 Buchfeldgasse.
VIII., Alsergr., seit 1862 Laudongasse.
XIII., Breit., seit 1894 Spallartgasse.
XVII., Hern., seit 1894 Ortliebgasse.
XVIII., Salm., seit 1894 Am Dreimarkstein.
XVIII., Währ., seit 1894 Gentzgasse.
XIX., Nußd., seit 1894 Greinergasse.
XIX., O.-Döbl., seit 1894 Hofzeile.
XIX., Heil., seit 1894 Probusgasse.
XIX. U.-Döbl., seit 1894 Nußwaldgasse.
XXI., Jedlersd., seit 1909 Anton Bosch-Gasse.
XXI., Stadl., seit 1909 Schlickgasse.
U.-Döblinger, XIX., s. Nußwaldgasse.

Herschmannweg XIII/1. (Seit 1932.) — Bernhard H., Webergeselle, „Märzgefallener" — Staufferg.—Sandrockg. Stb. 10, 47, 49.

Herthergasse XII/1. (Seit 185.) — Paul H., Ortsrichter von Hundsturm, Wohltäter (um 1840). — Gaudenzdorfer Gürtel—Malfattig. Stb. 18, 61, 118.

Hertlgasse XVI/1. (Seit 1897.) — Michael H. Ortsrichter von Ottakring (1646—48), ?—1656. — Steinhofstr.—Gallitzinstr. Stb. J, 46, 47.

Hervicusgasse XII/2. (Bis 1894 Gärtnergasse.) — H. von Hetzendorf Lehensbesitzer (um 1190). — Hetzendorfer Str.—Südwest-Friedhof. Stb. 62.

Herweghpark V. u. XII. — Siehe Höfe. — Zwischen Margareten- u. Gaudenzdorfer Gürtel. Stb. 18 118, 62, 61.

Herzgasse X. (Seit 1874; ein Teil bis 1894 Gierstergasse.) Dr. Rudolf H., Arzt u. Wohltäter, Bezirksausschuß, 1813 bis 1873. — Dampfg. 31—Troststr. 87. Stb. 6, 65, O, 66.

Herzgasse XII., Hetz., seit 1894 Strohberggasse.

Heßgasse I. — Heinrich Freih. v. H., Feldmarschall, 1788 bis 1870. — Helferstorferstr.—Maria Theresien-Str.

Heßgasse XIII. Hack., seit 1906 Vinzenz Heß-Gasse.

XIII. Hack., seit 1894 Aichbühelgasse.

Hettenkofergasse XVI/1. (Nach 1886.) — Thomas H., Gemeinderat von Ottakring, Wohltäter, 1821—1886. — Gablenzg.—Ottakringer Str. 153. Stb. 10 46, J.

Hetzendorf XII. — Um 1100 Hitindorf, 1190 Hercendorf genannt; seit 1891 ein Teil des XII. Bezirkes.

Hetzendorfergasse XIII., Lainz, seit 1894 Fasangartengasse.

Hetzendorfer Schloßpark XII. — Herrlicher Park bei dem 1694 erbauten, 1742—45 durch Pacassi für Maria Theresia umgestalteten Schloß.

Hetzendorfer Straße XII/2. (Bis 1894 Hauptstraße, vorher Altmannsdorfer- und Hetzendorfer-Weg. — Zur Wahrung des Ortsnamens. — An den Eisteichen—Bergheidenstr. Stb. 62.

Hetzendorfer Straße XIII., Hietz., seit 1894 Maxingstraße.

Hetzendorfer Weg XII. Altm., s. Hetzendorfer Straße.

Hetzgasse III. — Tierhetztheater erbaut u. eröffnet 1775, abgebrannt 1796, nicht mehr erneuert. — Hintere Zollamtsstr.—Weißgärber Lände. Stb. E², G², H².

Heuberg XVII. — 464 m. Einst Gelände zur Heugewinnung. Siehe nachfolg. — Zwischen Neuwaldegg u. Ottakring. Stb. J, 43, 48.

Heuberggasse XVII. — Führt zum H. — Anderg.—Berg. Stb. 43.

Heubrückel III.—IV. — Nach dem in der Nähe gelegenen Heumarkt und der Heugasse. Siehe Schwarzenberg- u. Mondscheinbrücke.

Heugäßlein X. — 1434 bestätigter Name. Jetzt im Zuge der Leibnizgasse.

Heugassel XVI. Ott., heutige Paltaufgasse.

Heugasse III. u. IV., seit 1911 Prinz Eugen-Straße. Kleine, X., alter Feldweg an der Stelle der Ettenreichgasse.

Heumarkt III., s. Am Heumarkt.

Heumühlgasse IV. — Mühle am rechten Ufer des Wienflusses, schon im 13. Jahrh., 1856 bei der Verschüttung des Mühlgrabens weggeräumt. — Margaretenstr.—Rechte Wienzeile. Stb. 61, 63.

Heustadelgasse XXI/6. (Seit 1917.) — Flurname. Nach einem Heuaufbewahrungsort (Heustadel). — Bei Biberhaufenweg. Stb. 217.

Heynerbastei I. — Wolfgang Heyner, Bürger von Wien, hinterließ sein Vermögen zu dem Zwecke, um die Stadtbefestigung auszubauen. Siehe Wasserkunstbastei.

Heustadelwasser II/3. — Ehemals ein Nebenarm der Donau vor der Regulierung, 1868—75. — Hauptallee. Stb 11 80.

Hickelgasse XIII/1. (Seit 1893.) — Josef H., Maler, 1734 bis 1807. — Goldschlagstr.—Hütteldorfer Str. 127. Stb. 10, 49 50.

Hießgasse III. (Seit 1875.) — Lorenz H. bürgerl. Stärkemacher u. Stifter, ?—1819. — Erdberger Lände—Erdbergstr. Stb. J, 4.

Hietzing XIII. — Schon 1056 u. 1072 als Hietzingen (Dorf eines Hezo) urkundlich erwähnt, später selbständige Gemeinde; 1891 wurde aus den Ortschaften bezw. Ortsteilen Penzing, Breitensee, Ottakring, Baumgarten, Lainz Mauer, Auhof u. Weidlingau der XIII. Bezirk gebildet.

Hietzinger Brücke XIII. (Zuerst Maria Anna-Brücke, später Penzinger Kettenbrücke, bis 1920 Kaiser Franz Josefs-Brücke.) — Wienflußbrücke, erbaut 1899.

Hietzingergasse XIII., Penz., seit 1894 Nisselgasse.

Hietzinger Hauptstraße XIII/1. (Bis 1894 Hauptstraße, St. Veiter- u. Maria Theresien-Gasse.) — Zur Wahrung des Ortsnamens. — Hietzinger Brücke—Wolfrathpl. Stb. 57, 157.

Hietz. Hauptstraße XIII., Hietz., s. Schönbrunner Schloßstr.

Hietzinger Kai XIII/1. (Bis 1894 Bad- u. Wiengasse.) — Anlagenweg neben dem Wienfluß. Ein Teil jetzt Eduard Klein-Gasse. — Eduard Klein-G.—Zufferbrücke. Stb. 57 58 60, 10.

Hietzinger Straße XII., Hetz., seit 1894 Schlöglgasse.

Hietzinger Verbindungssteg XIII. — Übergang über die Verbindungsbahn Südbahn—Westbahn im Zuge der Hietzinger Hauptstraße. — Stb. 58, 158.

Hietzinger Weg XII., Hetz., s. Elisabethallee.

Hildebrandgasse XVII. u. XVIII. (Bis 1894 Weinberggasse.) — Johann Lukas H., Architekt (Belvedere, Finanzministerium, Palais Kinsky, Liechtenstein, Kaunitz und Schönborn), 1668—1745. — Blumeng. 28—Staudg. 49. Stb. F, 43, H, 9.

Hillerstraße II/1. (Seit 1897.) — Josef Freih. v. H., Feldzeugmeister (1809), 1754—1819. — Ilgpl.—Handelskai. Stb. A, B, 11.

Hilm, Auf der, I., s. Blumenstockgasse.

Himberger Straße X., seit 1903 Favoritenstraße.

Himberg-Wampersdorfer Straße X., s. Favoritenstraße.

Himmel XIX., s. Am Himmel.

Himmelbaurgasse XIII. (Seit 1930.) — Dr. Isidor H., Direktor der Universitäts-Bibliothek, 1858—1919. — Feldkellerg. Stb. 60, 62.

Himmelhof XIII., s. Am Himmelhof.

Himmelhofgasse XIII. (Seit 1907.) — Meierei u. Gaststätte „Zum Himmel". — Erzbischofg. 5—Tiergartenmauer. Stb. 58. 158.

Himmelpfortgasse I. (1272 Traibotenstraze („strata Traibotonis"), auch als Tragebotenstraze erwähnt, ein Teil 1373 Auf dem hohen Steig.) — Kloster „Zur Himmelspforte, gegr. 1230, 1782 aufgehoben. Die Sage erzählt, die hl. Maria habe dort für eine geflohene u. nach sieben Jahren zurückgekehrte Pförtnerin Dienst getan. — Kärntnerstr.—Parkring.

Himmelpfortgasse IX., seit 1862 Sobieskigasse.

Himmelpfortgrund IX. — Vorstadt. Seit 1638 im Besitze des Klosters „Zur Himmelspforte" 1850 dem IX. Bezirk einverleibt. Siehe auch Himmelpfortgasse I.

Himmelpfortstiege IX/1. (Früher Große Stiege.) — Bis 1782 im Besitze des vorher genannten Klosters. — Nußdorfer Str. 48—Liechtensteinstr. 97. Stb. D, 38, 39. 37.

Himmel, Stoß im, I., s. Stoß im Himmel.

Himmelreich XI., s. Am Himmelreich.

Himmelporten Bei der, I., s. Rauhensteingasse.

Himmelstraße XIX., O.-Siev., seit 1894 Bellevuestraße.

Himmelstraße XIX/1. (Vorerst Winterzeil, dann bis 1894 Kirchengasse.) — Gutshof u. Gaststätte „Am Himmel". — Grinzinger Allee—Am Himmel. Stb. 38, 39.

Hinaysgasse XXI/1. (Seit 1932.) — Hans H., Bürgerschuldirektor, 1859—1918. — Franklinstr.—Kahlg. Stb. 31, 17, 25.

Hingergasse I. — Siehe Seilergasse. Es war der Teil des Gäßchens, das von der heutigen Plankengasse zur Gluckgasse führte, seit ungef. 1600 jedoch durch das Kapuzinerkloster verbaut wurde. Auch Hungargasse.

Hintere Gasse VII., Spitt., seit ungef. 1770 Faßziehergasse.

Hintere Südbahnstraße X. — Nach der Lage. — Sonnwendg.—Ostbahn. Stb. 66, 67.

Hintere Zollamtsstraße III. (Bis 1862 Am Glacis.) — Hinter dem Zolloberamtsgebäude (erbaut 1841—47). — Dampfschiffstr.—Marxerg. Stb. E², G², H², L, H.

Hintergasse I., s. Spiegelgasse.

Hintermayergasse III. (Seit 1913.) — Franz H., Stadtrat u. Kaufmann, ?—1900. — Erdberger Lände—Erdbergstr. Stb. J, 118.

Hintzerstraße III. (Seit 1902.) — Gottlieb H., bürgerl. Weißgärber Stifter für kranke Bürger u. Bürgerinnen der Landstraße. — Landstr. Hauptstr.—Sebastianplatz. Stb. F, J, 4.

Hippgasse XVI/2. (Seit 1873.) — Johann H., Apotheker, Gemeindevertreter u. Wohltäter, 1810—1871. — Gablenzgasse 4—Thaliastr. 9. Stb. 46, 48, 8.

Hirnbrechergasse XIX/2. (Seit 1895.) — Flurname. Mit Bezug auf die steile, steinige Beschaffenheit oder auch auf die Wirkung des Weines im Kopfe der Trinker. — Bloschg.—Heiligenstädter Str. 287. Stb. D, Aut.

Hirschengasse VI. — Gasthausschild „Zum Hirschen" — Gumpendorfer Str.—Schmalzhofg. Stb. 50, 57, 5, 6.

Hirschengasse IX., Thury, seit 1894 Ayrenhoffgasse.
XI., Simm., seit 1894 Hauffgasse.
XII., U.-Meidl., seit 1875 Steinackergasse.
XII., U.-Meidl., seit 1894 Canalettogasse.
XIX., O.-Döbl., seit 1894 Billrothstraße.

Hirschenplatz XIX., Nußd., s. Nußdorfer Platz.

*Hirschensteig XXI. — Umgeb. Schotterwiese. Stb. 32, 132, 31.

Hirschfeldweg XIII. (Seit 1930.) — Dr. Robert H., Begründer der Volkskonzerte mit klassischem Spielplan, 1858—1914. — Himmelbaurg.—Hofwieseng. Stb. 60, 62.

Hirschstetten XXI. — Schon 1158 als Hertstetten erwähnt. Bis 1904 selbständige Ortschaft, jetzt ein Teil des XXI. Bezirkes. — Stb. 217 317, 24.

Hirschstettener Hauptstraße XXI., Hirschst., seit 1909 Hirschstettener Straße.

Hirschstettener Straße XXI. (Bis 1909 Hirschstettener Hauptstraße in Hirschstetten, Hirschstettenstr. in Kagran.) — Zur Wahrung des Ortsnamens. — Kagraner Pl.—Aspernstraße. Stb. 217, 317, 25.

Hirschstettenstraße XXI., s. Hirschstettener Straße.

XXI. Asp., seit 1909 Aspernstraße.

Hirschstetten-Weg XXI. — Von Leopoldau bis Breitenleer Straße, jetzt verbaut.

Hirschstettner Weg XXI. — Breitenleer Str.—Hirschstettener Straße. 217, 317, 31.

Hirschvogelgasse XX. (Seit 1894.) — August H., Zeichner u. Geometer, verfertigte den ersten Plan von Wien, 1503—1553. — Brigitt. Lände 56—Denisg. 19. Stb. 3 5, 34.

Hlawacekweg XIII. (Seit 1930.) — Professor Anton H., Landschaftsmaler 1842—1926. — Waidhausenstr. Stb. 47, 49.

Hoch, An der, I., s. Heiligenkreuzerhof.

*Hochaustraße II. — Am Damm—Jägergrabenstr. Stb. 25,

Hochedlingergasse II., s. Franz Hochedlinger-Gasse.

Hochheimgasse XIII/1. (Seit 1909.) — Sieg der Österreicher über die Franzosen bei H. am 7. November 1813. — Stranzenbergg. Stb. 60, 62.

Hochmaisgasse XIII/1. (Seit 1924.) — Flurname. Höher gelegener Jungwald. — Hermesstr.—Leitenwaldplatz. Stb. 60, 62.

Hochsatzengasse XIII/5. (Bis 1894 Berggasse.) — Flurname. Höher gelegene, neugesetzte Kleingärten. — St. Veiter Brücke. Stb. 49. 47, 52.

Hochschulstraße XVIII. (Von 1895—1934.) — Nach dem Gebäude der Hochschule für Bodenkultur, erbaut 1897. Siehe Gregor Mendel-Straße.

Höchsmannweg XXI. (Seit 1932.) — Eduard H. Modelltischler, Bezirksrat von Floridsdorf, 1871—1921. — Hartlebeng.—Zschokkeg. Stb. 217, 16, 25.

Hochstädtplatz XX. (Seit 1899.) — Bei Höchstädt Sieg der Österreicher über die Franzosen und Bayern in den spanischen Erbfolgekriegen (1704). — Stromstr.—Marchfeldstr. Stb. O, 31.

Hochsteineck XIX. — Felsiger Berg, 389 m, neben Dreimarkstein. — Stb. 39 41.

Hochstettergasse II. (Seit 1884.) — Ferdinand v. H. Geolog u. Forschungsreisender bei der Weltumseglung 1859, 1829—1884. — Am Tabor—Marinellig. Stb. O, V, 3, 5.

Hochstraße I., s. Augustinerstraße u. Herrengasse.

II., s. Engerthstraße.

*Hochweg XVII. — Siedlung Waldegghof. — Stb. 43, 48.

Hockegasse XVIII. (Bis 1894 Parkgasse.) — Nikolaus H., Stadtschreiber, verfertigte eine Geschichte von Wien (1683) — Gersthofer Str.—Schafbergg. Stb. E², 41.

Hockpark XXI., s. Paul Hock-Park.

Hof I., s. Am Hof.

Hofallee XIII., Penz., seit 1909 Schloßallee.

Hofallee Schönbrunner, XIII., s. Schloßallee.

Hofbauergasse XII/1. (Seit 1906.) — Josef H., Vizebürgermeister von Gaudenzdorf, 1822—1894. — Gaudenzdorfer Gürtel—Kollmayerg. Stb. 18 118, 63, 61.

Hofburg I. — 1219—21 als Neue Burg „des Herzogen niuwe Burc" (Schweizertrakt) außerhalb der Stadt erbaut 1444—47 vergrößert, 1660—66 der Cillierhof angeschlossen; Hofbibliothek, Reichskanzlei, Winterreitschule u. Redoutensäle, sowie der 1889—95 erbaute Trakt gegen den Ring bilden das Gebäude der heutigen „Neuen Hofburg"

Heysegasse XI., s. Paul Heyse-Gasse.

Höfe. (Unter diesen hier angeführten Namen befinden sich nur die amtlich benannten Gemeindebauten.)

Ahornhof XII. (Seit 1929.) — Dort solche eingesetzte Bäume als Gartenschmuck. — Unt.-Meidlinger Str.—Wienerbergstraße. Stb. 65, 165.

Alfons Petzold-Hof XI. (Seit 1927.) — A. P. Wiener Dichter, 1882—1923. — Hackelg. 14—18. Stb. 71, 6.

Akazienhof XII. (Seit 1929.) — Siehe vorherg. — Unt.-Meidlinger Str. Stb. 65, 62.

Am Himmelhof XIII. — Als Meierei 1848 eröffnet; später Gastwirtschaft, jetzt Heilanstalt. Wegen der hohen Lage und schönen Aussicht so benannt. — Bei Ober-St. Veit. Stb. 58 158.

Am Tivoli XII. (Erbaut 1922—30.) — Siehe Tivoligasse. Schwenkg.—Grünbergstr. Stb. 62 8, 63.

Anton Schrammel-Hof XI. (Seit 1928.) — A. Sch. Sozialpolitiker, 1854—1917. — Kopalgasse 61—65. Stb. 6, 71.

Bebel-Hof XII. (Seit 1929.) — August B. Sozialpolitiker, 1840—1913. — Steinbauerg. 36. Stb. 61, 62, 63.

Birkenhof X. (Seit 1929.) — Dort befinden sich solche angepflanzte Bäume. — Triester Str.—Eschenallee. Stb. 65.

Höfe. (Unter diesen hier angeführten Namen befinden sich nur die amtlich benannten Gemeindebauten.)

Brodschek-Hof XXI. (Seit 1929.) — Franz B., Lehrer u. Gründer der Ortsgruppe Floridsdorf des Volksbildungsvereines, 1839—1914. — Siedlung Am Freihof. Stb. 25. 17, 31.

Brunnenhof XXI. (Seit 1929.) — Dort befindl. Zierbrunnen mit einer überlebensgroßen weiblichen Gestalt. — Steigenteschg. Stb. 25, 17.

David-Hof XVI. (Seit 1926.) — Anton D. österr. Sozialpolitiker, 1849—1924. — Effingergasse 31. Stb. 48, J, 43.

Dittes-Hof XIX. (Seit 1929.) — Dr. Friedrich D., Pädag., 1829—1896. — Heiligenstädter Str. 11. Stb. 8, D, 38.

Dollfuß-Hof XVI. (Erbaut 1933—34.) — Siehe Dollfußpl. — Koppstr.—Possingerg. Stb. 46, 10.

Dr. Franz Klein-Hof XI. (Seit 192.6) — Dr. F. Kl., Rechtsgelehrter, Ausgestalter der Zivilprozeßordnung, 1854—1926. — Grillg. 40. Stb. 71 6.

Dr. Friedrich Becke-Hof XVI. (Seit 1931.) — Dr. F. B., Univ.-Prof., Mineraloge, 1855—1931. — Talheimerg. 32—38. Stb. 46, J, 48.

Dr. Josef Bayer-Hof XIII. (Seit 1933.) — Dr. J. B. Urgesteinsforscher. 1882—1931. — Märzstr. 115—123. Stb. 49.

Dr Kronawetter-Hof VIII. (Seit 1925.) — Dr. Ferdinand K., Reichsratsabgeordneter, 1838—1913. — Pfeilg. 47 bis 49. Stb. 5, 15, J, 46.

Ebert-Hof XV (Seit 1926.) — Friedrich E., 1. deutscher Reichspräsident, 1871—1925. — Hütteldorfer Str. 16—22. Stb. 49, 8.

Eldersch-Hof II. (Seit 1933.) — Matthias E. österr. Politiker Präsident des Nationalrates, Mitschöpfer der Sozialversicherung, 1869—1931. — Eldersch-Pl. 1—2. Stb A, B, 11.

Engelshof XI. (Seit 1927.) — Friedrich E., Sozialpolit., 1820—1895. — Herderplatz. Stb. 71, 6.

Erdberger Hof III. (Erbaut 1922—23.) — Siehe Erdberg. — Droryg. 19—23. Stb. J.

Faber-Hof VIII. (Seit 1928.) — Dr. Adolf F., Senatsrat u. Gewerbereferent der Stadt Wien, 1874—1928. — Pfeilg. 42. Stb. J, 46, 5.

Fliederhof X. u. XII. (Seit 1929.) — Dort gepflanzte Fliedersträucher — Unt.-Meidlinger Str. Stb. 62, 65.

Franz Domes-Hof V. (Seit 1930.) — F. D., Sozialpolit., 1863—1930. — Margaretenstr. 155—157. Stb. 63, 118.

Franz Mair-Hof II. (Seit 1933.) — F. M., Komponist u. Schulmann, Gründer des Wiener Schubertbundes, 1821—1893. — Schüttelstr. 9—13. Stb. G² H², 80.

Franz Silberer-Hof III. (Seit 1929.) — F. S. Gewerkschaftsführer, 1871—1912. — Kard. Nagl-Pl. 14. Stb. J, 118 4.

Fritz Austerlitz-Hof III. (Seit 1932.) — F. A., Journalist, 1862—1931. — Kard. Nagl-Pl. Stb. J.

Fröhlich-Hof XII. (Seit 1930.) — Katharina F., 1810 bis 1879 Grillparzers Freundin. — Arndtstr. 27—29. Stb. 61, 8 118.

Fuchsenfeldhof XII. (Erbaut 1922—23.) — Riedname. — Längenfeldg. 68. Stb. 8 118.

George Washington-Hof X. u. XII. (Seit 1932.) — G. W., 1. Präsident der Vereinigten Staaten von Nord-Amerika 1732—1789. — Triester Str. 52. Stb. 65, 165, 62. 8.

Georg Schmiedel-Hof XX. (Seit 1930.) — G. Sch., Sozialpädagoge, 1855—1929. — Kluckyg. 16—18. Stb. 3, 5, 15, 31.

Giordani-Hof V. (Früher Matteottihof.) — Julio G., Advokat, Deputierter, wurde zu Bologna während seiner amtlichen Tätigkeit im Gemeinderat erschossen. — Fendig. 35—36. Stb. 118 62.

Goethe-Hof II. (Seit 1931.) — Johann W. G., Dichter, 1749—1832. — Schüttaustr. 1—39. Stb. 16, 25.

Grassinger-Hof XV. (Seit 1933.) — Johann G., Bezirksvorsteher von Fünfhaus, 1869—1932. — Stutterheimstraße 30. Stb. 48 9, 47.

Hanusch-Hof III. (Seit 1926.) — Ferdinand H., Schöpfer der modernen Arbeiterrechte, 1846—1923. — Dietrichg.— Erdberger Lände. Stb. J, 118, 80.

Haus im Alten Ort XVI. (Erbaut 1922.) — Im alten Teil des Ortes Ottakring erbaut. — Enenkelstr. 35. Stb. J, 46.

Haydn-Hof XII. (Seit 1931.) — Joseph H., Tondichter, 1732—1809. — Gaudenzdorfer Gürtel 15. Stb. 8, 118, 62.

Heimhof XV (Seit 1922.) — Durch Staat, Gemeinde u. Baugesellschaft „Heimhof" 1921—22 erbautes Einküchenhaus. — Pilgerimg. 24. Stb. 49 50, 9.

Höfe (Unter diesen hier angeführten Namen befinden sich nur die amtlich benannten Gemeindebauten.)

Heine-Hof V. (Erbaut 1925—26.) — Heinrich H., Dichter, 1796—1856. — Stöberg. 4—20. Stb. 6, 15, 62, 61.

Herwegh-Hof V. (Seit 1930.) — Georg H., politischer Lyriker, 1817—1875. — Margaretengürtel 82. Stb. 118, 62, 63.

Jakob König-Hof XXI. (Seit 1927.) — J. K., Arzt u. Gemeinderat von Floridsdorf, 1877—1925. — Lenkg. Stb. 25, 16.

Jean Jaurès-Hof X. (Seit 1928.) — J. J., Opfer für die Idee des Völkerfriedens, 1849—1915. — Neilreichg. 105. Stb. 65, 66.

Josef Scheu-Hof XI. (Seit 1927.) — J. Sch., Gründer des 1. Arbeiter-Gesangvereines, 1841—1904. — Drischützg. 5. Stb. 71 6.

Julius Ofner-Hof V (Seit 1928.) — Dr. J. O., Rechtsgelehrter. Sozialpolitiker, 1845—1923. — Margaretenstraße 22. Stb. 118, 62.

Julius Popp-Hof V (Seit 1929.) — J. P., Arbeiterführer 1845—1902. — Margaretengürtel 76—80. Stb. 118, 62.

Karl Höger-Hof XI. (Seit 1927.) — K. H., Ausgestalter der österr. Buchdruckereiarbeiter-Vereinigung, 1847 bis 1913. — Hackelg. 15. Stb. 71 6.

Karl Marx-Hof XIX. (Erbaut 1927—30.) — K. M., Volkswirtschaftskundler Sozialökonom, 1818—1883. — Heiligenstädter Str. 82—98. Stb. D, 34.

Karl Volkert-Hof XVI (Seit 1931.) — K. V., Politiker, 1868—1929. — Kreitnerg. 41. Stb. 46 9, 48.

Katschinka-Hof V. (Seit 1932.) — Anton K., Pädagoge, 1839—1905. — Siebenbrunnenfeldg. 5—7. Stb. 3, 13, 15, 62.

Lassalle-Hof II. (Seit 1925.) — Ferdinand L., Rechtsgelehrter u. Schriftsteller, 1825—1864. — Radingerg.— Ybbsstr. Stb. 25, 16, 11.

Liebknecht-Hof XII. (Seit 1928.) — Karl L., deutscher Sozialpolitiker. 1871—1919. — Böckhg. 2—4. Stb. 61, 62, 8.

Lindenhof XVIII. (Seit 1926.) — Auf dem Grunde befand sich einst der Park des Fürsten Czartorisky, wo die große hohe Linde heute noch im Hofe als Andenken steht. — Kreuzg. 78—80. Stb. 9, F.

Lorens-Hof XII. (Seit 1930.) — Karl L., Tondichter u. Schriftsteller, 1851—1919. — Längenfeldg. 14—18. Stb. 61, 8 118.

Ludo Hartmann-Hof VIII. (Seit 1925.) — Dr. L. H., Univ.-Professor, Historiker, Gründer der Volkshochschulen, 1865—1924. — Albertg. 13—17. Stb. J, 5, 3, 46.

Matteotti-Hof V. (Seit 1928.) — Giacomo M., italien. Sozialpolitiker. 1884—1924. (Seit 1934 Giordani-Hof.) — Siebenbrunneng. Stb. 118 62, 61.

Metzleinstaler-Hof V. (Seit 1920.) — Riedname. Siehe Matzleinsdorf. — Margaretengürtel 98. Stb. 61, 62, 118.

Pernerstorfer-Hof X. (Seit 1926.) — Engelbert P., Sozialpolitiker, 1850—1918. — Hardtmuthg. 77—81. Stb. 65, 66.

Pestalozzi-Hof XIX. (1927.) — Johann Heinrich P., Erzieher u. Schriftsteller, Gründer der Vereine zur Heranbildung der armen Kinder, 1746—1827. — Philippovichgasse 2—4. Stb. 38 39, 8.

Pirquet-Hof XVI (Seit 1928.) — Dr. Clemens P., Kinderarzt u. großer Kinderfreund 1873—1929. — Gablenzg. 106—110. Stb. 46, 10.

Professor Jodl-Hof XIX. (Seit 1927.) — Friedrich J., Univ.-Prof., Philosoph, 1849—1914. — Döbl. Gürtel 21—23. Stb. 8, D, 38.

Quarin-Hof X. (Seit 1926.) — Josef Freih. v. Qu., Univ.-Prof, Ober-Direktor des Allg. Krankenhauses, 1733—1814. — Quaring. 10—12. Stb. 65.

Reumann-Hof V (Seit 1925.) — Jakob R., 1919—23 Bürgermeister v. Wien, 1853—1923. — Margaretengürtel 100—110. Stb. 118, 62.

Robert Blum-Hof XX. (Erbaut 1924.) — R. Bl., Freiheitskämpfer 1848, 1807—1848. — Engerthstr. 110—118. Stb. O, V, 11.

Rosenhof XXI. (Seit 1927.) — Dort befindliche Rosenkulturen. — Bei Krayg. Stb. 25, 17.

Sandleitenhof XVI. (Erbaut 1923—25.) — Die Umgebung hieß infolge der dort befindlichen Sandgruben so. — Nietzschepl.—Steinmüllerg. Stb. 48, 43, J.

Schüttauhof II. (Seit 1926.) — Die Gegend bildete bis 1868 eine Donauinsel, „Schütt" genannt, auf der sich Auen befanden. — Schiffmühlenstr. 58—64. Stb. 24 25, 16.

Schuhmeier-Hof XVI. (Erbaut 1923—24 u. 1927.) — Franz Sch., Sozialpolitiker, 1864—1913. — Pfenninggeldg. 6—12. Stb. 46, J.

Höfe. (Unter diesen hier angeführten Namen befinden sich nur die amtlich benannten Gemeindebauten.)

Schlinger-Hof XXI. (Seit 1926.) — Anton Sch., Sozialpolitiker 1870—1912. — Brünner Str. 34—38. Stb. 31.

Simony-Hof XII (Seit 1930.) — Leopold S., Prof. an der Techn. Hochschule, 1859—1929. — Koppreiterg. 8—10. Stb. 8 62.

Somogy-Hof XIII. (Seit 1931.) — Béla S., ungar. sozial. Schriftsteller, 1868—1920. — Moßbacherg. 22—24. Stb. 49, 51, 52.

Südtiroler Hof IV. (Erbaut 1927—28.) — Zur Erinnerung an das an Italien abgetretene Südtirol. — Schelleing. 9—15. Stb. 66, 67, 118.

Thury-Hof IX. (Seit 1926.) — Johann Th., Wiener Bürger, kaiserl. Hofbedienst., baute 1646 das erste Haus u. war Gründer der Vorstadt. — Marktg. 3—5. Stb 5, 15, 3.

Türkenritt-Hof XVII. (Seit 1928.) — Alte Hernalser Volksbelustigung zur Erinnerung an die Befreiung Wiens aus der Türkengefahr. Jährlich wurde bei einem Festzug ein verkehrt auf einem Esel reitender türkischer Pascha herumgeführt, der soviel trinken mußte, bis er vom Esel stürzte. 1783 von Kaiser Josef II. abgeschafft. — Hernalser Hauptstr. 190—192. Stb. 43, 48.

Ulmenhof XII. (Seit 1929.) — Dort befindliche Bäume dieser Art. — Unter-Meidlinger Str.—Wienerbergstr. Stb. 65, 62, 8.

Unger-Hof III. (Seit 1933.) — Dr. Josef U., Prof. der österr. Rechtslehre, 1823—1913. — Obere Bahng. Stb. 4, 71.

Viktor Adler-Hof X. (Erbaut 1923—24.) — Dr. V. A., Sozialpolitiker 1852—1918. — Triester Str. 57—65. Stb. 65.

Vogelweid-Hof XV. (Seit 1930.) — Walter von der V., Minnesänger 1170—1230. — Hütteldorfer Str. 2a. Stb. 8. 49.

Wachauer-Hof II. (Erbaut 1923—24.) — Nach der herrl. Gegend an der Donau. — Jungstr. 5. Stb. A, B, Ak, Bk.

Weigandhof X. (Seit 1930.) — Churmainzischer Ritter zu Miltenberg, geistiger Führer im Bauernaufstand 1525. — Raxstr.—Triester Str. Stb. 65.

Widholz-Hof XI. (Seit 1926.) — Laurenz W., Anhänger der Arbeiter-Versicherung, 1861—1926. — Geiselbergstraße 60—64. Stb. 6 71, 67.

Wiedenhofer-Hof XVII. (Seit 1927.) — Josef W., Arbeiterführer. — Zeilerg. 10—12. Stb. 43, 48.

Wildgans-Hof III. (Seit 1932.) — Anton W., österreich. Dichter 1881—1932. — Grasbergerg. 2—4. Stb. 71, 118, F.

Winarsky-Hof XX. (Erbaut 1924—25.) — Leopold W., Gemeinderat 1873—1915. — Stromstr. 74—76. Stb. 31, 11.

Zille-Hof XIII. (Seit 1931.) — Heinrich Z., Zeichner, 1858—1930. — Egon Schiele-G. Stb. 60 59, 62.

Hofbauerplatz XVII., s. Clemens Hofbauer-Platz.

Hofenedergasse II/2. — Karl H., Hoffischer, 1814—1885. — Körnerg.—Franzensbrückenstr. Stb. E^2, G^2, A, 13.

Höfergasse IX. (Vor 1862 Hoffergasse.) — Wilhelm H., Tischler, eröffnete 1786 die Gasse. — Marianneng.— Lazarettg. Stb. 3 5, 15, 43.

Hofergasse XX. (Um 1867 Obere Gärtnergasse.) — Andreas H Tiroler Freiheitsheld, 1767—1810. — S. auch Andreas Hofer-Str. — Burghardtg.—Jägerstr. Stb. 31, 34.

Hofergasse XVI., Neul., seit 1883 Fröbelgasse.
XVI. Ott., seit 1894 Speckbachergasse.
XXI. s. Andreas Hofer-Straße.

Hoffergasse IX., s. Höfergasse.

Hofferplatz XVI/2. (Früher Neumayerplatz.) — Kaspar H. Gemeinderat u. Baumeister, 1823—1883. — Thaliastr. —Kirchstetterng. Stb. 46.

Hoffingergasse XII/2. — Johann Ritter v. H., Besitzer von Schloß Altmannsdorf, ?—1881. — Breitenfurter Str. 101 —Oswaldg. Stb. 62.

Hoffmanngasse XII., Altm., seit 1894 Zöppelgasse.

Hoffmeistergasse XII/1. (Bis 1894 Karlsgasse.) — Karl H., Fabrikant u. Gemeinde-Ausschuß, 1808—1876. — Wilhelmstr.—Eichenstr. Stb. 61, 62, 8.

Hofgarten I., s. Burggarten.

Hofgartengasse I., s. Hanuschgasse.

Hofgasse V. (Um 1798 Schloßgasse.) — Gutshof u. Schloß Margareten. Siehe Margaretenhof. — Schloßg.—Margaretenstr. Stb. 3, 13, 63.

Hofgasse VIII. Josefst., s. Langegasse.

Hofgezzlein I., s. Färbergasse.

Hofherrgasse X. (Bis 1909 Reisingergasse.) — Matthias H. Industrieller, 1829—1909. — Gudrunstr.—Feuchtersleberg. Stb. 6.

Hofjagdstraße XIII/5. — Hofjagden im Lainzer Tiergarten. — Nikolaisteg—Auhofbrücke. Stb. 58 158.

Hofmanngasse XXI., s. Karl Hofmann-Gasse.

Hofmanngasse XVIII/1. — H., Haus- u. Grundbesitzer (um 1870), Erbauer der ersten Häuser. — Währinger Gürtel 49—Staudg. Stb. F, 8, 41.

Hofmannsthalgasse III. (Seit 1932.) — Hugo v. H., Dichter, 1874—1929. — Wildganspl.—Grasbergerg. Stb. 118, 71, F.

Hofmühlgasse VI. (Bis 1862 Dorotheergasse.) — Karl Hof, letzter Besitzer einer Mühle am Wienfluss, die dort von 1680—1847 stand. — Linke Wienzeile 104—Gumpendorfer Str. 73. Stb. 3, 15, 57, 61.

Hofstallstraße I. u. VII., s. Messeplatz u. Museumstraße.

Hofstattgasse XVIII/1. — Flurname. Stätte, wo ein Bauernhof gestanden. — Weimarer Str.—Lazaristeng. Stb. E², 41.

Hofwiesengasse XIII/1. (Seit 1912.) — Flurname. Nach einem im 14. Jahrh. erbauten, von Wiesen umgebenen Hof. — Fasangarteng.—Feldkellerg. Stb. 60 62.

Hofzeile XIX., s. Döblinger Hauptstraße.

Hofzeile XIX/1. (Um 1721 Bachzeile, später Kirchenzeile, auch Grinzinger Weg oder Grinzinger Gasse, v. 1828—94 Herrengasse.) — Zur Erinnerung an die ursprüngliche Hofzeile, die älteste Gasse (Zeile) Ober-Döblings, in der als erstes Haus ein Gutshof des Nonnenklosters zu Tulln erbaut wurde, in der aber auch das Maria Theresienschlößchen stand, wo der Hof u. die höchsten Kreise verkehrten. — Billrothstr. 76—Döbl. Hauptstr. 83. Stb. G² 38, 39.

Högelmüllergasse V. (Seit 1875.) — Georg Ritter v. H., Gründer der Brandschaden-Versicherungs-Gesellschaft in Österreich, 1770—1826. — Stöberg. 7—Obere Amtshausg. 24. Stb. 6 15, 61.

Hohe Brücke I. — Brücke über den Tiefen Graben, den ehemal. Ottakringer- bzw. Alsbach, der Name schon 1310 erwähnt; 1782, 1858 u. 1905 neu erbaut. — Über Tiefer Graben.

Hohe Brücke I., s. Wipplingerstraße.

Höhen. — Höhenwege mit Aussicht auf die Stadt. Siehe Baumgartner- Ladenburg-, Pötzleinsdorfer, Rudolfs-, Salmannsdorfer-, Stephanie- und Windmühlhöhe.

Höhenstraße. — Diese Straße ist die Hauptverkehrsstraße des Wald- und Wiesengürtels und wird so angelegt, daß sie einen herrlichen Blick nach allen Richtungen über Wien u. seine Umgebung gestattet. Größtenteils liegt sie höher als der Stephansturm, ist 29 Kilometer lang geplant, beginnt bei Hütteldorf und endet am Leopoldsberge mit einer Verbindung mit Klosterneuburg. Sie führt bergauf-bergab, über Wiesen und durch Wälder, aber auch durch verbaute Gegenden. Bestehende Teile der Höhenstraße, die schon 1894 das erste Mal, 1905 vom Wiener Gemeinderat unter dem Bürgermeister Dr. Karl Lueger beschlossen wurden, sind: Baumgartner Höhe, Reitzenpfenninggasse, Savoyenstraße, Oberwiedenstraße, Rosenackerstraße, Teile der Cobenzlstraße und Krapfenwaldgasse.

Hohenauergasse XIX/1. (Bis 1894 Gärtnergasse.) — Paul H., Bürgermeister von Unter-Döbling, 1802—1869. — Saarpl.—Zehenthofg. Stb. 38, 39.

Hohenbergstraße XII/1. (Bis 1894 Gloriettegasse.) — Johann Ferdinand H. (eig. Hetzendorf, Hötzendorff), Hof-Baumeister Erbauer des Gloriettes (1775—76), 1732—1816. — Edelsinnstr.—Grünbergstr. Stb. 8 62, 63.

Hohenfeldgasse XXI/5. (Bis 1909 Radetzkygasse.) — Ferdinand Graf v. H., 1612—1675, u. sein Sohn Otto Ferdinand, 1648—1713, Besitzer der Herrschaft Hirschstetten, die 1709 Fürst Adam Schwarzenberg kaufte. — Wernholtzg.—Stadlauer Str. Stb. 217, 317, 25.

Hohenfelsplatz XII. (Seit 1930.) — Stella H., geb. Loderbank, Burgschauspielerin, 1855—1920. — Weißenthurng. Stb. 8, 62.

Hohenstaufengasse I. — Deutsches Herrschergeschlecht von 1138—1254. — Renng. 5—Maria Theresien-Str.

Hohen Steig, Auf dem, I., s. Himmelpfortgasse.

Hohenwartgasse XIX., Grinz., seit 1913 Ettingshausengasse.

Hohenwartplatz XIX. Grinz., seit 1935 Stefan Esders-Pl.

Hoher Markt I. — Ältester Platz von Wien (aus der Römerzeit). 1233 Der höhe Market, 1257 urkundlich „forum altum", d. i. Hoher Platz. Heißt so wegen seiner natürlichen hohen Lage über der zu einem Hauptarm der Donau (heute Donaukanal) steil abfallenden Böschung — Im Laufe der Zeit hießen Teile davon: 1211 Under den Schu(rch)stern, 1291 Hüenerbühel, 1295 Hüenerlucke, 1317 Fischmarkt, 1369 ad culminum argenti dictum (Silberbühel), später Unter den Scherläden, von 1350 bis um 1790 Unter den Wentchremen (Gewandkrämer). — Lichtensteg—Wipplingerstr.

Hoher Steig VI., Magd., auch Bergsteiggasse, ein Teil heute Dürergasse, der Rest verbaut.

Hohewartegasse XIX., Grinz., seit 1894 Hungerbergstraße.

Hohe Warte XIX/1. (Ein Teil bis 1894 Wienerstraße, ein anderer seit 1894 Wollergasse.) — Als Weingartenflur 1349 erwähnt, seit 1840 durch Errichtung einer Meierei u. eines Kaffeehauses beliebter Ausflugsort auf luftiger Anhöhe. — Ruthg.—Grinzinger Str. Stb. G².

*Hohlweg XI. — Siegerweg. Stb. 71.

Hohlweggasse III. (Ein Teil früher Gerlgasse.) — Alter Hohlweg, der von der Wieden auf die Landstraße führte. — Ob. Bahng.—Landstr. Gürtel. Stb. O, 4, 71, 118.

Pötzleinsdorfer, XVIII., s. Khevenhüllerstraße.

Hohlweggasse VIII., Alsergr., seit 1862 Skodagasse.

Hohlweg, Im, VIII., s. Skodagasse.

Hohlwegstraße III., Erdb., seit 1862 Schlachthausgasse.

Höhnegasse XVIII. — Johann H., Baumeister, Gemeinderat von Währing, 1802—1886. — Gersthofer Str.—Witthauerg. 18. Stb. E², G².

Holbeingasse X. — Franz Ignaz H., Edler v. Holbeinsberg, dramatischer Dichter, Burgtheaterdirektor (1841 bis 1849), 1779—1855. — Hardtmuthg. Stb. 65, 66.

Holitscherstraße XXL, s. Leopoldauer- u. Wagramer Straße.

Holländerdörfel XVII., Neuwald., s. Hameau.

Hollandstraße II/1. (Seit 1920; früher Stephaniestraße, in die durch die Straßenregelung (1883) die Große u. die Kleine Ankergasse einbezogen wurden.) — Für die in schwerster Zeit (1916—23) durch Holland geleistete Hilfe. — Obere Donaustr.—Karmeliterg. Stb. A, B, O, V.

Hollerbeergasse VI., Mar., s. Schadekgasse.

Hollergasse XIII/1 u. XIV. — Ehemals flieder(holler-)reiche Gegend. — Linke Wienzeile 270—Schwenderg. Stb. 52, 57, 58.

Hollerstaudenbastei I. — Nach dem in der Nähe befindl. Hause „Zur Hollerstauden". Siehe Dominikanerbastei.

Hollerstauden, Bei der, I., s. Steindelgasse.

*Hollerweg XI. — Siedlungsgrenze—Sillerweg. Stb. 71.

Hollgasse V. (Seit 1912.) — Marie H., Wohltäterin u. Stifterin für Waisen, ?—1900. — Margaretengürtel 42—Wiedner Hauptstr. Stb. 118, 62, 65.

Holochergasse XIV. u. XV. — Friedrich H., letzter Bürgermeister u. erster Bezirksvorsteher von Rudolfsheim, 1831—1900. — Felberstr. 76—Oeverseestr. Stb. 49, 9.

Holubstraße II. — Dr. Emil H., Afrikareisender, 1847 bis 1902. — Engerthstr.—Handelskai. Stb. A, B, V, 11.

Holzbrücke, Kagraner, XXI., s. Kagraner Brücke.

Holzgasse XII., Altm., seit 1911 Kirchfeldgasse.

Holzgasse XIX/1. (Bis 1894 Quergasse.) — Holzlagerplätze am Donaukanal. — Muthg. 54—Nußdorfer Lände. Stb. D, 34.

Holzgestättengasse IX., s. Roßauer Lände.

Holzhausergasse II/1. — Ignaz H., Ortsrichter der Leopoldstadt (1786—1810). — Mühlfeldg.—Kleine Stadtgutg. Stb. C, 5.

Holzknechtgasse X. (Seit 1932.) — Dr. Guido H., Professor der Röntgenkunde, 1872—1932. — Endlicherg. Stb. 6, 7, 15, 67.

Holzmeistergasse XXI/1. (Früher Mühlfeldgasse.) — Augustin H., Hofbeamter (um 1786). — Rechte Nordbahnstr.—Heinrich Schindler-G. Stb. 31, 17, 117.

Holzplatzel VII., Neub., seit 1862 Siebensterngasse.

Holzstättengasse II., Lage nicht bekannt.

Holzstraße IX., s. Roßauer Lände u. Bergstraße.

*Holzweg XI. — Hollerweg. Stb. 71.

Honiggäßlein I., schon 1355 benannt, Lage u. heut. Name unbekannt.

Hopfengasse XXI/1. — Jedleseer Brauhaus. — Prager Str. 76 Nordwestbahn. Stb. 31, 32.

Hörbigerplatz XIII/1. (Seit 1932.) — Hans H., Ingenieur, Begründer der Welteislehre, 1860—1931. — Burgersteing. —Rudolf Pöch-G. Stb. 10, 47, 49.

Höritzergasse XIII/5. (Seit 1912.) — Pankraz H., Stifter der Kirche von Baumgarten, ?—1511. — Baumgartenstraße 30—Gruschapl. Stb. 49, 52, 51.

Hörlgasse IX/1. (Seit 1870.) — Josef Georg H., Bürgermeister von Wien (1773—1804), 1722—1806. — Währinger Straße—Schlickpl. Stb. D, F, G², 36, 38, 39, 40.

Hormayrgasse XVII. (Bis 1894 Weinhauser Straße.) — Josef Freih. v. H. zu Hortenburg, österr. Geschichtsforscher, 1782—1848. — Elterleinpl.—Antonig. 67. Stb. H, 9, F, 43.

Hornbostelgasse VI. (Vor 1862 Große Schloßgasse.) — Theodor Ritter v. H., Groß-Industrieller u. Handelsminister (1848), aus alter Wiener Familie, 1815—1888. — Linke Wienzeile 178—Gumpendorfer Str. 120. Stb. 57, 6, 15.

Hörndlwaldgasse XIII/1. (Seit 1924.) — Waldteil im Lainzer Tiergarten. Abgeworfenes Gehörn, „Hörndl", der Rehböcke wird alljährlich an derselben Stelle vorgefunden. — Hermesstr. Stb. 60, 62.

Horneckgasse XVII. (Bis 1894 Grillparzergasse.) — Ottokar v. H., Dichter, Verfasser der steirischen Reimchronik, dem Grillparzer in „König Ottokars Glück und Ende" ein Denkmal setzte, 1260—1309. — Haslingerg. 68 —Geblerg. 105. Stb. 9, 48, 43, J.

Hoernesgasse III. (Bis 1875 Badgasse.) — Wiener Gelehrtenfamilie. Dr. Moritz H., Geolog, Univ.-Prof. u. Kustos am Naturhistorischen Museum, 1818—1869; seine Söhne Prof. Moritz H., Prähistoriker, 1852—1917. Prof. Rudolf H., Geolog, 1850—1912. — Rasumofskyg.—Wassergasse. Stb. F, J, H, L, 4.

Hornwerksbastion I. — Ein Teil der ehemal. Befestigung Wiens auf dem Grunde des Volksgartens.

Hörtengasse XI/2. (Bis 1894 Hörten.) — Flurname. — Kaiser-Ebersdorfer Str.—Haindelg. Stb. 73, 71.

Hoven XXI. — Kleine Ansiedlung bei Angern um 1220, von den Fluten der Donau weggeschwemmt, spurlos verschwunden.

Hoyosgasse IV. (Seit 1902.) — Johann Ernst Graf H. zu Sprinzenstein, Befehlshaber der Nationalgarde (1848), 1779—1849. Ein Freiherr Ferdinand Albrecht v. H. (gest. 1609) legte 1598 den Donaukanal an. — Kreuzherrng.—Gußhausstr. Stb. D, H2, 65, 66.

Hubergasse XVI/1. (Seit 1856.) — Anton H., Baumeister, eröffnete die Gasse (um 1850). — Friedmanng. 42—Ottakringer Str. 43. Stb. C, J.

*Hubertusallee XXI. — Volkstümlicher Name eines Weges in der Lobau beim Mitterhaufen.

Hubertusdamm XXI. — Siehe nachfolg. Linksseits der Donau zum Schutz gegen Hochwasser, ist 30 km lang.

Hubertusgasse XXI., Flor., seit 1905 Schwaigergasse.

*Hubertusgasse XXI. — Hub.-Damm—Bruckhaufen-Hauptstraße. Stb. 16, 24, 25.

Hubertusstraße XXI. — H., Ingenieur u. Erbauer des alten Marchfelddammes (1769—1784). — Überfuhrstr.—Nordwestbahnbrücke. Stb. 32, 132.

Hufelandgasse XII/1. — Wilhelm Christoph v. H., Arzt, 1762—1836. — Meidl. Hauptstr. 4—Schönbrunner Str. 271. Stb. 8, 63.

Hufsteig XIX., s. Heiligenstädter Lände.

Hügelgasse XIII., Hietz., seit 1894 Braunschweiggasse.

Hügelgasse XIII/1. (Bis 1903 Wienflußgasse.) — Karl Alexander Anselm Freih. v. H., Naturforscher und Reiseschriftsteller, 1796—1870. — Auhofstr. 67—Hietz. Kai 113. Stb. 58, 52.

Hügelpark XIII/1. — Siehe vorherg. — La Roche-G.—Kupelwieserg. Stb. 58, 60.

Hugergasse XXI., s. Andreas Huger-Gasse.

Huglgasse XIV. — Julius H., Bürgermeister von Rudolfsheim (1879—86), ?—1888. — Felberstr. 64—Hütteldorfer Str. 71. Stb. 49, 50.

Hugogasse XI/1. — H. Zipperling, Grundbesitzer (um 1870). — Dommesg.—Ostbahn. Stb. 71, 6.

Hugo Wolf-Gasse VI. (Seit 1910.) — H. W., Tondichter, 1860—1903. — Loquaipl.—Schmalzhofg. Stb. 3, 13, 57.

Hühnerbühel I. (1291), s. Hoher Markt.

Hühnergasse I., durch die Regelung der Brandstätte (1876) verschwunden.

III., s. Juchgasse.

III., s. Kaisergartengasse.

Hühnergassel I., s. Bauernmarkt.

Hühnerlochgasse I., hinterer Teil des Kleppersteiges, s. Oppolzergasse.

I., s. Fischerstiege.

Hühnerlucke I., s. Bauernmarkt u. Hoher Markt.

*Hühnersteig XXI. — Sillerg.—Ad. Uthmann-G. Stb. 132, 32, 31.

Hülben I., s. An der Hülben.

Huleschgasse XIX/1. (Seit 1910.) — Dr. Wilhelm H., Pfarrer von Döbling, 1817—1906. — Haubenbiglstr. Stb. G2, 38, 39.

Hülwen, Auf der, I., s. Herren-, Jakobergasse u. Stubenbastei.

Humboldtgasse X. — Siehe nachfolg. — Reisingerg.—Gudrunstr. 118. Stb. O, 6, 15, 67.

Humboldtplatz X. — Alexander v. H., Naturforscher, 1769—1859; Wilhelm v. H., Sprachforscher, seit 1810 bevollmächtigter Minister in Wien beim Wiener Kongreß (1814—15) u. Abschluß des Pariser Friedens (1815), 1767—1835. — Humboldtg.—Scheug. Stb. 6, 15, O, 67.

Hummelgasse XIII/1. — Johann Nepomuk H., Tondichter, 1778—1837. — Veitingerg.—Hietz. Hauptstr. Stb. 58, 60.

Hundsfottgassel I., s. Irisgasse.

Hundsthurmer Straße IV., seit 1898 Schönbrunner Straße.

Hundsthurmer Hauptstraße V., seit 1898 Schönbrunner Str.

Hundsturm V., s. Am Hundsturm.

Hundsturmer Platz V., s. Am Hundsturm.

Hundsturm V. — Ehemal. Vorstadt. Neben der 1409 und 1484 urkundlich erwähnten „Hundsmühle" stand ein kaiserl. Rüdenhaus, das 1529 vernichtet, später jedoch wieder aufgebaut und 1610 zum Jagdschloß umgestaltet wurde; 1672 als „Schloß Hundsthurm" neu erbaut, 1885 abgetragen. Der Schloßname übertrug sich auf die Ansiedlung, die 1850 im V. Bezirk aufging.

Hungargasse I., s. Seilergasse.

Hungelbrunn IV. u. V. — Ehemalige Vorstadt (1609) zwischen Wieden u. Margareten, die nach einem sagenhaften Brunnen benannt ist. Seit 1850 in den IV. u. V. Bezirk einbezogen.

Hungelbrunngasse IV., s. Schönburggasse.

Hungerberg, An dem, XIX., s. Hungerbergstraße.

Hungerberg XIX. — 240 m; 1311 „An dem Hungerperg". — Zwischen Hohe Warte u. Grinzinger Allee. Stb. G2, 38.

Hungerbergstraße XIX/1. — (Zuerst Heinikel-, später, bis 1894, Hohewartegasse.) — Weingartenflur auf sanfter Anhöhe. — Grinzinger Allee—Zehenthofg. Stb. 38, G2.

Huppgasse X. (Vorerst Lanner-, dann, bis 1906, Ghegagasse.) — Anton H., Wohltäter, 1827—1906. — Favoritenstr.—Laxenburger Str. 5. Stb. O, 66, 67.

Huschkagasse XIX/1. — Franz Edler v. H., Wohltäter (um 1810). — Grinzinger Allee 40. Stb. 38, G2.

Hustergasse XIII/1. — Wilhelm H., letzter Ortsrichter (bis 1850) u. dann erster Bürgermeister von Rustendorf. — Märzstr. 126—Hütteldorfer Str. 113. Stb. 49, 50, 10.

Huterstraße I., schon 1328 bestehender Name. Lage unbek.

Hutmachergasse II., s. Karmelitergasse.

Hutsteppergasse I., s. Kramergasse.

Hüttelberg XIII. — 354 m; s. nachfolg. — Zwischen Rosen- u. Haltertal. Stb. 49.

Hüttelbergstraße XIII/1. (Bis 1894 Dornbacher Straße.) — Führt dorthin. — Linzer Str. 420—Amundsenstr. Stb. 49, 52.

Hütteldorf XIII. — 1120 urkundlich „Utendorf", eigene Gemeinde bis 1891, dann dem XIII. Bezirk angeschlossen.

Hütteldorfer Brücke XIII. — Wienflußbrücke, erbaut 1899. — Rußpeckg.—Brudermanng. Stb. 49, 52.

Hütteldorfer Straße XIII., XIV. u. XV. (Im XV. Bezirk ein Teil zuerst Friedhof- oder Schmelzer Friedhofstraße, dann Aufmarsch-, zuletzt Karl Marx-Straße.) — Zur Wahrung des Ortsnamens. — Neubaugürtel—Linzer Str. Stb. 49, 50, 9, 10.

Hütteldorfer Straße XVI., Ott., s. Flötzersteig.

Hüttenbrennergasse X. (Seit 1907.) — Anselm H., Pädagog, Dichter, Tondichter u. Freund Schuberts, 1794—1868. — Gänsbacherg.—Keißlerg. Stb. 6, 71.

Huttengasse XIII. u. XVI. (Seit 1874.) — Ulrich Ritter v. H., Dichter u. Schriftsteller, 1488—1523. — Breitenseer Str.—Thaliastr. 127. Stb. 10, 46, J, 49.

Hutweidengasse XIX/1. — Weidegrund. — Obkircherg. 9. Stb. 38, 39.

Hyegasse III. (Seit 1910.) — Anton Freih. v. H.-Glunek, Rechtsgelehrter, Universitätsprofessor, Justizminister, 1807—1894. — Rüdeng.—Petrusg. Stb. F.

Hyrtlgasse XVI. (Seit 1884.) — Professor Josef H., Arzt, Anatom, 1810—1894. — Gablenzg. 60—Rich. Wagner-Pl. Stb. 9, 48, 46.

I

Ibsengasse XV. u. XVI. (Seit 1912.) — Henrik I., nordischer Dichter, 1828—1906. — Behselg.—Schraufg. Stb. 10, 49.

Idagasse XV. (Seit 1874?) — I. Zumstein, Wohltäterin, 1828—1901. — Mariahilfer Gürtel—Dingelstedtg. Stb. 8, 118, 57, 60.

Igelgasse IV., seit 1899 Johann Strauß-Gasse.

Iglaseegasse XIX/1. (Bis 1894 Peregrinigasse.) — Wasserreiche Gegend, in der viele Egel lebten; noch 1355 „Egelsee" genannt. — Silberg.—Grinz. Allee. Stb. 38, 39, G2.

Ignazgasse XII/1. — I. Zelebor, Bürgermeister von Unter-Meidling (1871—86), 1815—1890. Siehe Zeleborgasse. — Zeleborg.—Reschg. Stb. 8, 61, 62, 63.

Ignaz Seipel-Ring I., s. Dr. Ignaz Seipel-Ring.

Ignaz Weigl-Gasse XI/1. (Seit 1912.) — I. W., Bezirksvorsteher-Stellvertreter von Simmering, 1849—1911. — Kopalg. 62. Stb. 71.

Iheringgasse XIII., s. Jheringgasse.

Ilgplatz II/1. (Früher Feuerwerkswiese.) — Dr. Albert I., Kunstgeschichtsforscher, 1847—1896. — Obermüllnerg. —Hillerstr. Stb. A, B, Ak, Bk.

Illekgasse XIV. — Franz I., erster Bürgermeister von Braunhirschen, 1795—1861. — Felberstr. 90—Märzstr. 75. Stb. 49, 50, 51.

Im Erdberger Mais III. — Flurname. 1445 urkundlich erwähnt. — Zwischen Markhof- u. Barthg. Stb. J, 118.

*Im Haag II. — Franz Josefs-Land. Stb. 16, 24, 25.

Immengasse XXI/1. — Bienenzucht in Floridsdorf. — Mauthner-Markhof-G.—Brünner Str. 39. Stb. 31.

Im Werd II/1. (Ein Teil bis 1894 Auf der Haide.) — Zur Wahrung des Ortsnamens. „Werd" bedeutet Insel. Vormals hießen Fischerdörfl u. Roßau Oberer, die heutige Leopoldstadt Unterer Werd. Siehe auch Lichtental u. Liechtenwerderplatz. — Krummbaumg. — Leopoldsg. Stb. C, N, O.

*Im Winkel XVIII. — Siedl. Schönbrunnergraben. Stb. 41, 9.

In der Burg I. (Seit 1920; um 1821 Burg-, seit 1848 Franzensplatz, Nebenname Innerer Burgplatz.) — Siehe Hofburg.

In der Hagenau XIII/9. (Seit 1905.) — Flurname. Durch lebende Zäune (Hage) getrennte Weideplätze. — Veitingerg. Stb. 59, 60.

In der Krim XIX/1. (Seit 1905.) — Um 1870 führte in der damals noch unverbauten Gegend der Gastwirt Josef Grimmer seinen Betrieb, für den sich obiger Name einbürgerte. Erst Flur-, jetzt Platzname. — Weinbergg. Stb. 38, 39, Aut.

In der Rosenlukken IV. (Seit 1913.) — Schon 1211 so genannt; Lukken, kleine Ansiedlung außerhalb der Wiener Festung. — Wiedner Hauptstr.—Freihauspl. Stb. 62, 65, 66, 67.

Industriestraße XXI/5. (Bis 1909 Fabrikstraße.) — Aufschwung der Industrie in Floridsdorf. — Erzh. Karl-Str.—Kaisermühlenstr. Stb. 25, 16.

Ingen-Houß-Gasse IX/1. (Seit 1910.) — Dr. Johann I.-H., Arzt, Gelehrter u. Naturforscher, 1730—1799. — Spittelauer Pl.—Spittelauer Lände. Stb. D, 13, 15.

*Ingenieur Körner-Gasse XVII. — Siedlung Waldegghof. Stb. 43, 48.

Innerer Burgplatz I., nichtamtl. Name für In der Burg, s. Hofburg.

Innere Stadt I. — Zentrumbezirk u. Ursprung der Großstadt. Einst römisches Standlager, das erste Mal 77, das letzte Mal 551 n. Chr. als „Vindobona" erwähnt. Im bayrischen Kloster zu Nieder-Alteich 1030 als Wienne bestätigt. Als Residenz der Herzoge von Österreich seit Heinrich Jasomirgott, erhielt sie 1221 ihr Stadtrecht (Handfeste). Als Kaiserstadt seit 1556. Unter den Römern viermal, von den österr. Herzogen ebenfalls viermal vergrößert, blieb Wien bis 1850 unverändert groß. In diesem Jahre wurden die 34 Vorstädte einverleibt, worauf 1858 der Festungswall geschleift und der Raum innerhalb des Linienwalles ein verbautes Gebiet wurde. 1861 wurde Margareten, 1863 Rudolfsheim, 1874 Favoriten gebildet, 1891 die Bezirke XI. bis XIX., 1900 Brigittenau als XX. Bezirk, 1904 Floridsdorf u. 1908 Strebersdorf als XXI. Bezirk einverleibt.

Innocentiagasse XIII/5. (Seit 1907.) — I. Pögel, Ordensschwester des Elisabethinums in Ober-St. Veit, durch 40 Jahre Oberin, 1824—1907. — Erzbischofg.—Hagenbergg. Stb. 58, 158.

Innozenz Lang-Gasse XVIII/1. (Seit 1907.) — Franz I. L., Piaristenpater, bedeutender Schulmann u. Professor am Piaristengymnasium zu Wien, 1752—1835. — Währinger Str. 192—Gentzg. 121. Stb. E², 41, 9.

Innstraße II. u. XX. (Seit 1870.) — Nebenfluß der Donau. — Dresdner Str. 17—Handelskai 128. Stb. V, 11.

*Invalidengasse XXI. — Jägergraben—Arbeiter-Strandbadg. Stb. 16, 24, 25.

Invalidenstraße III. — Invalidenhaus, gegründet 1727, aufgelassen 1909, seither in Lainz-Speising. — Marxerg.—Ungarg. Stb. E², G², H², O.

Inzersdorfer Straße X. (Ein Teil bis 1894 Kühberggasse.) — Ortschaft außerhalb Wiens, schon 1209 urkundlich erwähnt. — Favoritenstr. 158—Triester Str. 31. Stb. 65, 66, 67.

Inzersdorfer Weg XII., s. Am Schöpfwerk.

Irisgasse I. (Von 1600—1770 Hundsfottgassel, bis 1849 Adam u. Eva-Gassel, bis 1862 Glockengasse.) — Ladenschild mit der Iris (griech.), Vergöttlichung des Regenbogens u. Götterbotin. — Am Hof—Naglerg.

Isbarygasse XIII/5. (Bis 1894 Promenadegasse.) — Rudolf I., Großindustrieller u. Handelskammerpräsident, 1827 bis 1892. — Bahnhofstr.—Stockhammerg. Stb. 49, 52.

J

Jacquingasse III. (Seit 1875.) — Nikolaus Josef Freih. v. J., Pflanzenforscher, 1727—1817. — Rennweg—Landstr. Gürtel. Stb. O, 4, 71, 118.

Jadengasse XIV. — Karl Krticzka R. v. J., Polizeipräsid., 1824—1885. — Wurmserg.—Johnstr. Stb. 10, 51, 52.

Jagdgasse X. — Hasenjagden bis um 1860. — Dampfg. 5—Davidg. Stb. 6, 15, 66.

Jagdschloßgasse XIII. (Bis 1894 Einsiedeleigasse.) — In Lainz befand sich um 1839 ein kaiserliches Jägerhaus (Jagdschloß). — Lainzer Str. 140—Veitingerg. Stb. 59, 60, 62.

Jägergasse II., seit 1876 Sinaigasse.
VI., Laimgr., s. Papagenogasse.
XIII., s. Eduard Jäger-Gasse.
XXI., seit 1909 Pilzgasse.

*Jägergrabenstraße II. — Am Jägergraben—Vereinshausstraße. Stb. 16, 24, 25.

Jägerhausgasse XII/2. (Ein Teil früher Unter-Atzgersdorfer Feldweg, bis 1894 Gemeindegasse.) — Hier stand ein Jägerhaus. — Schlöglg.—Wundtg. Stb. 62.

*Jägermaisstraße XXI. — Verl. Lobaustr. Stb. 317, 217, 25.

*Jägersteig XXI. — Lettenweg—Auweg. Stb. 16, 25.

Jägerstraße XX. — Zum Schutze der 1645 erbauten Brigittakapelle wurde ein Jägerhaus erbaut, zu dem die heutige Jägerstraße die Verbindung mit der Stadt herstellte. — Gaußpl.—Forsthausg. Stb. 31, 5, 3, 15.

Jägerstraße XXI., Kagr., seit 1909 Markomannenstraße.

Jägerzeile II. (Früher Gärtnergasse.) — Allee in der Freudenau zur Wahrung des Ortsnamens. Siehe folg. — Lusthaus—Donaukanal. Stb. 80, 11.

Jägerzeile II. — An Stelle der heutigen Praterstraße 1569 gegründete Ansiedlung pensionierter Jäger, die dort das Schankrecht ausüben durften; bis 1850 eigene Ortschaft, dann in den II. Bezirk einbezogen.

Jägerzeile II., seit 1862 Praterstraße.

Jahngasse V. (Bis 1877 Mohngasse.) — Friedrich Ludwig J., Schriftsteller u. Förderer des Turnwesens, 1778 bis 1852. Bei der Regelung verschwand die Mohngasse. — Zentag.—Reinprechtsdorfer Str. Stb. 6, 15.

Jahngasse XII., U.-Meidl., seit 1894 Singrienergasse.

Jacoberbastei I., auch Braunbastei, 1545—55 erbaut, um 1860 abgetragen.

Jakobergasse I. (Bis 1909 An der Hülben.) — Nonnenkloster „St. Jakob auf der Hülben", angeblich von einer Matrone Khülberin 1191 erbaut, aufgelassen 1783. — Riemerg.—Stubenbastei.

Jakobergasse I., seit 1909 An der Hülben.

Jakoberhof I., s. Singerstraße u. Zedlitzgasse.

Jakobsfreithof, An Sanct, I., s. Zedlitzgasse.

Jakobsgasse XIII., Penz., seit 1894 Lützowgasse.
XX., s. Pappenheimgasse.

Jakobsstraße XII., Gaud., seit 1894 Dunklergasse.

Janneckgasse XIII/1. (Seit 1932.) — Franz Christ. J., österr. Barockmaler, 1703—1761. — Josef Schuster-G.—Wilhelm Leibl-Gasse. Stb. 59, 60, 62.

Jasomirgottstraße I. (Seit 1876.) — Herzog Heinrich II. J. von Österreich (1141—77), Gründer der Burg am Hof, des Schottenklosters, der Stephanskirche u. a., 1114—1177. — Stephanspl.—Bauernmarkt.

Jaurèsgasse III. — Jean J., französ. Politiker, 1849—1915. Seit 1934 Lustig Prean-Gasse.

Jedlersdorf XXI. — Als Ortschaft schon 1014 urkundlich „Urlingesdorf" genannt; seit 1904 ein Teil des XXI. Bezirkes.

Jedlersdorfer Platz XXI/1. (Seit 1916.) — Siehe Groß-Jedlersdorf. — Brünner Str.—Kontnerg. Stb. 231, 331, 31.

Jedlersdorfer Straße XXI/1. — Zur Wahrung des Ortsnamens. — Hopfeng.—Haspingerpl. Stb. 31, 32.

Jedlersdorfer Straße, Groß-, XXI., Gr.-Jedl., seit 1909 Siemensstraße.
XXI., Streb., seit 1912 Strebersdorfer Straße.
XXI., Jedl., seit 1909 Koloniestraße.

Jedlesee XXI. — Als Ortschaft 1014 urkundlich „Outcinessevve" (später „Ucinsee", „Jetzeße"), was soviel heißt wie „See des Uz"; selbständig bis 1904, dann ein Teil des XXI. Bezirkes.

Jedleseer Eisenbahnberg XXI. — In der Prager Straße über die Nordwestbahn.

Jedleseer Straße XXI/1. — Zur Wahrung des Ortsnamens. — Floridsd. Hauptstr.—Jeneweing. Stb. 31, 32.
XXI., Streb., s. Mühlweg u. Strebersdorfer Straße.

Jeneweingasse XXI/1. (Früher Augasse.) — Josef Jenowein, Bürgermeister von Jedlesee, 1829—1899. — Christ. Bucher-G.—Ant. Bosch-G. Stb. 31, 32.

Jennerplatz XIII/1. (Seit 1931.) — Dr. Edward J., engl. Arzt und Begründer der Kuhpockenimpfung, 1749 bis 1823. — Wlassakg.—Jos. Lister-G. Stb. 59, 60, 62.

Jenullgasse XIII/1. — Sebastian J., Schriftsteller, 1773 bis 1848. — Hadikg. 112—Cumberlandstr. 75. Stb. 10, 51, 52, 60.

Jessengasse XIX. (Seit 1930.) — Christian J., Pädagog, 1847—1925. — Kahlenberger Str. 111. Stb. D, G².

Jesuitengasse I. (1547 Türndl, 1594 Gassel beim Heiligenkreuzerhof gegenüber der Lampelburse, später Kleine Kirchengasse, bis 1862 Kirchengasse.) — Der Orden der J. (Gesellschaft Jesu) 1540 gegründet, seit 1551 in Wien, 1554 am Hof, 1783 in Österreich aufgelöst, Anfang des 19. Jahrhunderts zurückberufen. 1627—31 Erbauung der Kirche und des Kollegiums am Universitätsplatz. — Schönlaterng.—Sonnenfelsg.

Jesuitenplatz I., s. Universitätsplatz.

Jettelweg XIII., s. Eugen Jettel-Weg.

Jheringgasse XIII/1. (Bis 1894 Rochusgasse.) — Rudolf v. J., Fachschriftsteller u. Rechtsgelehrter, 1818—1892. — Linke Wienzeile—Schwenderg. Stb. L, 58, 57, 59, 60, 10.

Joachimsthalerplatz XVI/1. (Seit 1928.) — Franz J., Schlossergehilfe, fiel als Opfer der Teuerungskundgebung am 17. November 1911, 1892—1911. — Maroltingerg.—Montleartstr. Stb. 46, 10, 47.

Joanelligasse VI. (Bis 1902 Kanalgasse.) — Don Cölestin J., Barnabitenpriester, ?—1673. Siehe Mariahilf. — Linke Wienzeile—Gumpendorfer Str. Stb. 57, 61, 157.

Jochbergengasse XXI/1. (Seit 1913.) — Flurname. Die vielen Joch Felder sind bergig. — Ödenburger Str.—Scheunenstraße. Stb. 31, 231, 331.

Jodlgasse XXI/1. (Vorerst Bad-, bis 1920 Stephaniebadgasse.) — Friedrich J., Philosoph, Univ.-Professor, 1849—1914. — Dommaverg 6. Stb 60.

Jodlplatz XXI., seit 1905 Bismarckplatz.

Jodok Fink-Platz VIII. (Bis 1929 ein Teil der Piaristengasse.) — J. F., Politiker, 1833—1929. — Piaristeng.—Maria Treu-G. Stb. J, 3, 13.

Johannagasse V. (Um 1847.) — J. Gorischek, Besitzerin einer Buchdruckerei u. Wohltäterin, 1794—1858. — Siebenbrunneng.—Margaretenstr. Stb. 118, 61, 63, Aut.

Johannesgasse I. u. III. — Kirche des Johanniter-Ordens „Zum hl. Johannes d. Täufer" (schon 1200), 1326 die Kirche neu erbaut, 1446 u. 1804 umgebaut. Schon 1295 u. 1301 als „strata Sancti Joannis" (hl. Johannes-Str.) urkundlich erwähnt. — Kärntnerstr.—Am Heumarkt.

Johannesgasse VII., Spitt., seit 1862 Gutenberggasse.
VIII., Josefst., seit 1862 Lammgasse.
XII., O.- u. U.-Meidl., seit 1894 Tivoligasse.
XV., s. Herklotzgasse.
XVI., Ott., seit 1868 Wichtelgasse.
XVIII. Währ., seit 1894 Staudgasse.
XVIII. Weinh., s. Lacknergasse.
XVIII. Gersth., seit 1894 Czartoryskigasse.
XVIII., Gersth., seit 1894 Ferrogasse.
XIX., Grinz., seit 1894 Sandgasse.
XXI., Asp., s. Wacquantgasse.

Johanngasse V., s. Sankt Johann-Gasse.

Johann Hoffmann-Platz XII/2. (Seit 1905.) — J. H., Grundbesitzer u. Erbauer der Altmannsdorfer Kirche, 1786 bis 1856. — Oswaldg.—Wittmayerg. Stb. 8, 62.

Johannisgasse II., seit 1862 Nepomukgasse.

Johannitergasse X. (Seit 1862.) — Die Gegend war im Besitz des Ordens der J. Siehe auch Johannesgasse I — Sonnwendg. 6—Favoritenstr. 53. Stb. 66, 67.

Johann Knoll-Gasse XXI. (Seit 1933.) — J. K., Wiener Gemeindepolitiker, Stadtrat, 1856—1924. — Joh. Treixler-G. —Prager Str. Stb. 32, 31.

Johann Laufner-Gasse XXI/1. (Seit 1909.) — J. L., Ortsrichter von Groß-Jedlersdorf (1828—48). — Shuttleworthstraße—Siemensstr. Stb. 31, 231, 331.

Johann Nepomuk Berger-Platz XVI/1 u. XVII. (Bis 1894 Marktplatz.) — Dr. J. N. B., Minister (1867—70), 1816 bis 1870. — Ottakringer Str.—Neulerchenfelder Str. Stb. J, C, 48, 9.

Johann Nepomuk Vogl-Platz XVIII. (Bis 1894 Marktplatz.) — J. N. V., Balladendichter, 1802—1866. — Leitermayergasse—Kreuzg. Stb. F.

Johannpark V., s. Sankt Johann-Park.

Johannserweg XI., K.-Eb. — Zentralfriedhof—Kl.-Schwechat. Stb. 71, 72.

Johann Strauß-Gasse IV. (Zuerst Sack-, bis 1899 ein Teil Igelgasse.) — J. St. (Sohn), Musiker u. Komponist, 1825—1899. — Wiedn. Hauptstr. 69—Schelleing. 40. Stb. 13, 62, 65, 67.

Johann Teich-Gasse XXI. (Seit 1932.) — J. T., Arzt, Wohltäter, 1852—1925. — Mergenthalerpl. Stb. 16, 25.

Johann Treixler-Gasse XXI. (Seit 1933.) — J. Nep. T., Schulleiter in Groß-Jedlersdorf, 1842—1898. — Tomaschekstraße—Prager Str. Stb. 32, 31.

Johnstraße XIII., XIV. u. XV. (Im XIII. u. XIV. Bezirk bis 1894 Rudolfsstraße, im XV. Bezirk seit 1912.) — Franz X. Freih. v. J., Feldzeugmeister, 1815—1876. — Linzer Str. 2—Oeverseestr. Stb. 10, 49, 50, 51, 52.

Jordangasse I. — Hausschild „Zum großen Jordan" (Jordanhof). 1421 erwähnt. — Wipplingerstr.—Judenpl.

Jordanstraße XVIII. u. XIX., s. Peter Jordan-Straße.

Jörgerbadgasse XVII. (Seit 1924.) — Dort ein städtisches Bad, errichtet 1912—14. — Jörgerstr.—Pezzlg. Stb. H, V, 43.

Jörgerstraße XVII. u. XVIII. (Vorerst Untere Bach-, später Mühlgasse, bis 1894 Alsbachstraße.) — Johann Quentin Graf J., Staatsmann, führte 1688 in Wien die Straßenbeleuchtung ein, 1624—1705. — Hernalser Gürtel—Elterleinplatz. Stb. H, V, 8, 9, 42.

Josef Baumann-Gasse XXI/3. (Bis 1894 Alter Mühlweg.) — J. B., Bürgermeister von Leopoldau, 1840—1918. — Leopoldauer Str. 178—Donaufelder Str. 152. Stb. 17, 25.

Josef Christ-Straße II/1. — J. Ch., Artilleriekommandant in der Schlacht bei Aspern, 1774—1841. — Vorgartenstr. —Handelskai. Stb. 11, A, Ak.

Josef Friedl-Gasse XIX., Heil., seit 1925 Eduard Pötzl-Gasse.

Josef Gall-Gasse II/1. (Seit 1908.) — J. G., Schriftsteller u. Begründer der Rathauskorrespondenz, 1820—1898. — — Schüttelstr.—Rustenschacher-Allee. Stb. H², L, 4, 80.

Josef Gangl-Gasse XIII/1. (Seit 1932.) — J. G., sudetendeutscher Dichter (Böhmerwald), 1868—1916. — Einsiedeleigasse 67. Stb. 58, 158.

Josef Heinzel-Gasse XIII. (Seit 1928.) — J. H., Vertreter des Metallarbeiter-Verbandes, 1919 Landtagsabgeordn., 1869—1923. — Gheleng. Stb. 58, 158.

Josefibrunnengasse VII., Mar., seit 1862 Lindengasse.

Josefigasse V., Wied., bis 1862 ein Teil der heutigen Wehrgasse.
VII., Neub., s. Lindengasse.
XII., U.-Meidl., seit 1894 Pachmüllergasse.
XIII., Hietz., seit 1894 Steckhovengasse.
XIII., O.-St. Veit, seit 1894 Stock im Weg.
XV., s. Talgasse.
XVI., Ott., seit 1894 Lambertgasse.
XVII., Hern., seit 1894 Beheimgasse.
XVIII., Währ.-Hern., seit 1894 Leitermayergasse.
XVIII., Währ., seit 1894 Schopenhauerstraße.

Josefinengasse II/1. (Bis 1862 Mariengasse.) — J. Ley, Gattin des Bezirksvorstehers Konrad L. Siehe Leystraße. — Große Stadtgutg.—Heinestr. Stb. C, O, V.

Josefine Wessely-Weg XII/1. (Seit 1931.) — J. W., Burgschauspielerin, 1860—1887. — Weißenthurng.—Hohenbergstr. Stb. 8, 62, 63.

Josef Kainz-Platz XVIII/1. (Bis 1931 Meridianplatz.) — J. K., Burgschauspieler, 1858—1910. — Hasenauerstr.—Sternwartestr. Stb. 40, 9, 41.

Josef Kyrle-Gasse XIII/1. (Seit 1932.) — J. K., Univ.-Prof., Hautfacharzt, 1880—1926. — Biraghig.—Wolkersbergenstraße. Stb. 60, 62.

Josef Lister-Gasse XIII. (Seit 1931.) — J. L. (eig. Joseph Lister), Lord, engl. Chirurg, Erfinder der antiseptischen Verbandsweise, 1827—1912. — Jagdschloßg.—Jennerpl. Stb. 59, 62, 158.

Josef Pommer-Gasse XIII. (Seit 1934.) — J. P., Begründer der österreichischen Volksliedforschung, 1845—1918. — Schweizertalstr.—Gheleng. Stb. 158, 58, 62, 60.

Josef Richter-Gasse XXI/1. (Bis 1909 Wallgasse.) — J. R., Schriftsteller, Verfasser der Eipeldauer Briefe, 1740—1813. — An der oberen alten Donau. Stb. 25, 17, 31.

Josef Ruston-Gasse XXI/1. (Bis 1909 Rustongasse.) — J. u. John R., Schiffsbautechniker, Josef R., 1809—1895, John R., 1820—1873. — Hubertusdamm—Jedleseer Str. Stb. 31, 32, 132.

Josefsallee XIV. u. XV., s. Kaiser Franz Josefs-Allee.

Josef Schuster-Gasse XIII/1. (Seit 1932.) — J. Sch., österr. Blumenmaler, 1812—1890. — Faistauerg.—Franz Petter-Gasse. Stb. 59, 60, 62.

Josef Schwarz-Gasse V. (Seit 1912.) — J. Sch., Bezirksvorsteher von Margareten, 1834—1912. — Brandmayerg. —Margaretenstr. 126. Stb. 8, 118, 61, 63.

Josefsdorf XIX. — 1628 auf dem Kahlenberge (damals „Schweinsberg") entstandene Ansiedlung des Camaldulenser-Ordens, der 1782 aufgelöst wurde. Die 1683 vernichtete Kirche wurde 1694 wieder fertiggestellt u. dem hl. Josef geweiht. Die später dort erstandene Ortschaft nannte sich nach Kaiser Josef II. Josefsdorf. Der Name erstmalig 1784 urkundlich erwähnt, 1891 dem XIX. Bezirke einverleibt. — Stb. D, G², 38, 39.

Josefsgasse II., seit 1862 Karmelitergasse.
X., s. Hardtmuthgasse.

Josefsgasse VIII. (Bis um 1780 Mittergasse.) — Kaiser Josef I., 1678—1711. — Auerspergstr.—Langeg. Stb. J, E², G², H², 46.

Josef Sickinger-Gasse XXI/4. (Seit 1930.) — Dr. J. S., Stadtschulrat in Mannheim, Begründer des Mannheimer Schulsystems, 1858—1930. — Kagraner Anger—Steigenteschg. Stb. 24, 25.

Josefskai I., s. Franz Josefs-Kai.

Josefs-Land II., s. Franz Josefs-Land.

Josefsplatz I. (Um 1522—66 Hetar (?), 1750 Ballplatz, gegen 1780 Bibliotheksplatz.) — Kaiser Josef II., 1741 bis 1790. — Augustinerstr.

Josefstadt VIII. — 1690 nach Kaiser Josef I. benannte Vorstadt. 1850 wurde aus den ehemal. Vorstädten Breitenfeld, Buchfeld, Rotenhof, Strozzigrund und Teilen von Alsergrund, Alt-Lerchenfeld, Hernals u. St. Ulrich der VIII. Bezirk gebildet.

Josefstädter Gassel VIII., Alsergr., s. Schlösselgasse.

Josefstädter Straße VIII. (Schon um 1690—1778 Burg- u. Burgthorgasse, dann Kaiserstraße, von der Piaristengasse an zuerst Obere Burgthorgasse, später, bis 1862 Lerchenfelder Straße. — Zur Wahrung des Ortsnamens. — Auersperstr.—Lerchenfelder Gürtel. Stb. 2, 3, 15, 5, 8.

Josef Strauß-Park VII. (Bis 1928 Neubauer Kinderpark.) — Eröffnet 1904. J. S., Tondichter, Bruder von Johann Strauß, 1827—1870. — Kaiserstr.—Lerchenfelder Str. Stb. 46, 5, 15.

Josef Türk-Gasse XXI/1. (Seit 1925.) — J. T., Vorstand des Fürsorgeinstituts v. Floridsdorf, 1856—1923. — Schwarzelackenau. Stb. 31, 32, 132.

Josef von Schemmerl-Brücke XIX. u. XX. — Erbaut an der Wassersperre im Donaukanal 1894—98. Siehe Schemmerlstraße u. Nußdorfer Schleuse. — Nußdorfer Lände—Brigittaspitz. Stb. D.

Josef Zapf-Gasse XXI. (Seit 1929.) — J. Z., Stempelschneider, dichtete 1868 „Das Lied der Arbeit", 1847 bis 1902. — Prager Str.—Poppenwimmerg. Stb. 31, 32, 132.

Jubiläumsgasse XXI., Jedl., seit 1920 Deublergasse.

Jubiläumsstraße XXI., Kagr., seit 1909 Am langen Felde.

Jubiläumswarte XVI. — Zuerst aus Holz, seit 1898 aus Eisen; anläßlich des 50jähr. Regierungs-Jubiläums Kaiser Franz Josefs I. — Vogeltennwiese. Stb. 46, 47, J, 48.

Juchgasse III/1. (Einst Im Gerstenbauch, bis 1862 Haltergasse, nachher bis 1920 Rudolfsgasse.) — Ernst J., Zeichner u. Maler, 1838—1909. — Landstr. Hauptstr. 116—Ungarg. Stb. J, F, 71, O, 4.

Judengasse I. (Ein Teil schon 1246 bis 1862 Alter Chienmarkcht, 1391 so genannt.) — Bekannter Verkaufsort der Altkleiderhändler. — Hoher Markt—Ruprechtspl.

Judengasse I., s. Kurrentgasse.
IX., Roßau, s. Seegasse.

Judenplatz I. — So benannt seit 1437. Vorher, seit 1204, nach der dort befindlichen Judenschule, „Schulhof der Juden" genannt. Seit 1935 Lessingplatz.

Judenschanzl I. — Befestigungswerk an der Donau.

Judentore I. — Die 1354 urkundlich erwähnten vier Tore des Judenviertels; gegen Hoher Markt, Hohe Brücke, Färbergasse u. Drahtgasse.

Judenturm I. — Aussichtsturm an den Festungsmauern bei der Hohen Brücke.

Julienstraße XVIII/3. — J., Gräfin v. Ladenburg, Gemahlin des Schloßbesitzers von Pötzleinsdorf, Ludwig Ladenburg. Siehe auch Ladenburggasse. — Khevenhüllerstr.—Michaelerberg. Stb. 41, Aut.

*Julius Bayer-Gasse II. — Bretteldorf. Stb. 25, 16.

*Julius Berger-Gasse XVII. — Siedl. Waldegghof. Stb. 43.

Jungferngasse I. — 1414 urkundlich „daz lückelin" und „daz Luckel" genannt. Der heutige Name erst seit 1706, mit Beziehung auf eine sagenhafte Überlieferung. — Graben—Peterspl.

Jungferngassel III. u. XI. — Einst (1672) Gehweg in den Sautoräckern vor der Marxer Linie; bei der Erbauung des Schlachthauses verschwunden.

Jungherrnsteig XIX/2. (Seit 1895.) — Weingartenflurname (schon 1393). Erholungsplatz der Jungherren (Novizen) des Stiftes Klosterneuburg. — Wigandg. Stb. D, Aut.

Jungmaisgasse II/3. — Siehe folg. — Am Kaisermühlendamm—Schüttaustr. Stb. 24.

Jungmaisplatz II/3. — Dort ehemals junge Waldanlagen (Jungmais). — Schüttaustr.—Sinag. Stb. 24.

Jungpointgasse XII/2. (Seit 1922.) — Flurname. Neu eingezäuntes Grundstück. Siehe Pointengasse. — Benndorfg.—Enderg. Stb. 62.

Jungstraße II/1. — Karl J., Gemeinderat der Leopoldstadt, 1848—1905. — Wolmutstr.—Engerthstr. Stb. A, B, 11.

Jupiterweg XIII/5. (Seit 1925.) — Planet. Siehe Erdenweg. — Wolfersbergg.—Gemeindegrenze. Stb. 49, 52.

K

Kaasgrabengasse XIX/1. — Flurname. 1331 als Cheswassergraben urkundlich erwähnt. Zu einer Schweinemast im Walde sagte man „Geäß" (von äsen), später „Kes", „Käs" „Kaas" u. dgl. — Grinzinger Allee. Stb. 38, 39.

Kagran XXI. — Ehemals selbständige Ortschaft, schon 1123 u. 1188 als Besitz eines Khago „Chagre", „Chageran" genannt, seit 1904 ein Teil des XXI. Bezirkes.

Kagraner Anger XXI/4. (Seit 1922.) — Führt in die Fluren. — Magdeburgstr.—Düsseldorfstr. Stb. 16, 25.

Kagraner Brücke XXI. (Früher K. Holzbrücke.) — Führt über die alte Donau. 1914 aus Eisen erbaut. — Stb. 25, 17.

Kagraner Hauptstraße XXI., seit 1909 Kagraner Platz.

Kagraner Platz XXI/4. (Früher Kagraner Hauptstraße, bis 1909 Hauptstraße.) — Zur Wahrung des Ortsnamens. — Wagramer Str.—Breitenleer Str. Stb. 25, 17.

Kagraner Reichsstraße XXI., Kagr., seit 1909 Wagramer Str.

Kagraner Straße XXI., Donauf., s. Donaufelder Straße.
XXI., Flor., seit 1905 Patricistraße.

Kahlenberg XIX/2. — 483 m. Hieß bis 1690 Schweinsberg (auch Sauberg), während schon seit 1135 der heutige Leopoldsberg (s. d.) „Callenberg" hieß, was sich von dem altdeutschen Ausdruck „Galter" für Eber herleitet. Früher auch volkstümlich Josefsberg. Nach neuesten Forschungen jedoch ist die Ableitung des Namens vom baumlosen, donauseitigen Abhang die richtigere, da kahl althochdeutsch kalo, kalwer, kalwen hieß. Die älteste Schreibweise war auch Chalwenperg. — Stb. D, 38,

Kahlenbergerdorf XIX. — Ort am Fuße des Kahlenberges, schon 1101 urkundlich erwähnt. Seit 1891 ein Teil des XIX. Bezirkes. Siehe Erklärung vorher.

Kahlenberger Straße XIX/2. — Führt zum Kahlenberg. — Heiligenstädter Str.—Kahlenberg. Stb. D, G2, 38.

Kahlenberggasse XIX., Grinz., seit 1894 Krapfenwaldgasse.

Kahlgasse VI., Gump., seit 1862 Sandwirtgasse.

Kahlgasse XXI/1. — Josef K., Tischlermeister, Bürgermeister von Floridsdorf (1850—61). — Bentheimg.—Kinzerpl. Stb. 31, 17.

Kai I., s. Franz Josefs-Kai.
II/1, s. Praterkai.
II/1, s. Schöllerkai.
II. u. XX., s. Handelskai.
XIII/1, s. Hackinger Kai.
XIII/1, s. Hietzinger Kai.

Kaingasse XXI/8. (Bis 1912 Haidgraben.) — Johann K., Hausbesitzer u. Wohltäter, ?—1864. — Mayerweckstr.—Stadtgrenze. Stb. 32, 132.

Kainzgasse XVII. — Josef K., Gemeinderat von Hernals, 1810—1892. — Dürauerg.—Alszeile. Stb. 43, 48.

Kainzgasse XXI., Kagr., seit 1909 Steigenteschgasse.

Kainzplatz XVIII., s. Josef Kainz-Platz.

Kaiserallee II/1. — Benannt nach Kaiser Franz Josef I., 1830—1916. — Hauptallee—Rotunde. Stb. A, Ak, H2, L, 4.

Kaiserallee IV., s. Favoritenstraße.

Kaiserbadschleuse I. — Ehemals war bei der Schleuse im Donaukanal (Schottenring) ein Bad. — Franz Josefs-Kai—Schottenring.

Kaiserbarrikade I. — Nach der am 14. März 1848 erfolgten Abdankung Kaiser Ferdinands entstanden während der Revolution verschiedene Barrikaden, deren größte sich in der Naglergasse befand und K. benannt wurde.

Kaiser-Ebersdorf XI. — Als Dorf schon im 11. Jahrh. erwähnt. 1255 urkundlich Ebersdorf genannt; ab 1891 ein Teil des XI. Bezirkes.

Kaiser-Ebersdorfer Hauptstraße XI., seit 1894 Kaiser-Ebersdorfer Straße.

Kaiser-Ebersdorfer Straße XI. (Bis 1894 Ebersdorfer Hauptstraße.) — Zur Wahrung des Ortsnamens. — Simmeringer Hauptstr. 167—Kaiser-Ebersdorf. Stb. 73, 71.

Kaiser Ferdinandsbrücke I. u. II., seit 1920 Schwedenbrücke.

Kaiser Ferdinands-Nordbahnbrücke XX. u. XXI., s. Nordbahnbrücke.

Kaiser Ferdinands-Platz I. (Seit 1920 Schwedenplatz.) — Kaiser Ferdinand I., der Gütige, 1783—1875.

Kaiser Franz Josefs-Allee XIV. u. XV. — Benannt nach Kaiser Franz Josef I., 1830—1916. — Neubaugürtel—Johnstr. Stb. 8, 51, 9, 10, 52.

Kaiser Franz Josefsbrücke XIII., seit 1920 Hietzinger Brücke.
XX. u. XXI., seit 1920 Floridsdorfer Brücke.
-Regierungs-Jubiläumsbrücke XIX. u. XX., seit 1920 Heiligenstädter Brücke.
-Regierungs-Jubiläumspark XIV., Rud., seit 1927 Alfred Forschnerisch-Park.
Straße XIII., O.-St. Veit, seit 1894 Seifertstraße.

Kaisergarten I., s. Burggarten.

Kaisergartengasse II. (Früher Hahnl-, bis 1897 Hühnergasse.) — Dortselbst ein Lustgarten, in zeitweisem Besitze des Kaiserhauses. Aufgelöst und verbaut 1840 bis 1845. Siehe Lustgasse. — Juchg.—Barmherzigeng. Stb. F, 71.

Kaisergasse XIII., Penz., seit 1894 Anschützgasse.
XVI., s. Friedrich Kaiser-Gasse.
XXI., s. Peter Kaiser-Gasse.

Kaiserin Elisabethgasse XXI., Flor., seit 1920 Mengergasse.

Kaiserin Zita-Ring I. (Um 1917—20.) — Früher und jetzt Kärntnerring; s. Ringstraße.

Kaiser Josefsbrücke II. u. III., seit 1920 Schlachthausbrücke.
XII. u. XIV. — Bei der Wienflußregulierung verschwunden. Im Zuge der Straßenbahnlinien 18 u. 118.

Kaiser Josefsbrücken-Allee II., seit 1920 Schlachthausbrücken-Allee.

Kaiser Josefgasse XXI., Stadl., seit 1909 Wurmbrandgasse.

Kaiser Josefsplatz XXI., seit 1920 Freiligrathplatz.

Kaiser Josefstraße II., seit 1920 Heinestraße.

Kaiserkai II., s. Handelskai. — Aspernallee—Schiffmühlen. Stb. 11.

Kaiser Karl-Ring I. (Von 1917—20.) — Früher und jetzt Opernring; s. auch Ringstraße.

Kaisermühlen II/3. — Auf einer ehemal. Insel im alten Donaubett siedelten sich nach der Donau-Regulierung (1868—75) Schiffmühlen-Besitzer an.

Kaisermühlendamm II., s. Am Kaisermühlendamm.

Kaisermühlenstraße XXI. — Zur Wahrung des Ortsnamens. S. Kaisermühlen. — An der unteren alten Donau—Stadlauer Str. Stb. 24, 16.

Kaiserplatz XX., seit 1920 Engelsplatz.

Kaiserstraße VII. (Um 1760 ein Teil Kaiserweg, ein anderer um 1700 Obere Gasse; durch die Verbauung der Gegend verschwanden die Riede „Im Greiner", „Im Feld" u. „Schottenäcker".) — Kaiser Josef II. Gründer der Vorstadt Schottenfeld, 1741—1790. — Mariahilfer Str.—Lerchenfelder Str. Stb. 5, 15, 46, 48, 49, 50, 52, 58, 59.

Kaiserstraße VIII., Jos., seit 1862 Josefstädter Straße.
X., s. Laxenburger Straße.

Kaiserwassergasse XX., seit 1928 Winarskygasse.

Kaiserwasserlände II., s. Länden. — Innstr.—Reichsbrücke. Stb. 11, V, A, B.

*Kaiserwasserstraße II. — Hubertusdamm—Wagramer Str. Stb. 16, 24, 25.

Kaiserweg IV., s. Favoritenstraße.
VII., s. Kaiserstraße.
XVI., Ott. — Vom Weißen bis zum Roten Kreuz (Wattbis Sandleitengasse) führender Feldweg, den die Mit-

glieder des Kaiserhauses benützten, wenn sie in das Ottakringer „Gebürge" zur Jagd ritten. Seit 1860 verbaut, der obere Teil Wilhelminenstraße.
XXI., Hirschst., seit 1920 Hausgrundweg.
XX., Weg neben einem Donauarm um 1830.
XXI., Jagdweg um 1820 am Ufer der Donau vor der Regulierung 1875.

Kaiser Wilhelm-Ring I. (Von 1910—20.) — Früher und heute Parkring; s. Ringstraße.

Kalbeckgasse XVIII/2. (Seit 1925.) — Max K., Musikschriftsteller, 1850—1921. — Buchleiteng.—Schafbergg. Stb. E², 41.

Kalkmarkt VI., s. Dreihufeisengasse.

Kalkofen, Am, XI .— Volkstümliche Bezeichnung, heute aufgelassen.

Kaltenbäckgasse XIII/5. (Seit 1907.) — Johann Paul K., Geschichtsforscher, 1804—1861. — Hadikg. 166—Cumberlandstr. Stb. 51, 52.

Kalten Markcht, Äm, I., s. Graben.

Kalvarienberggasse XVII. (Früher ein Teil Alland-, ein anderer bis 1894 Kirchengasse.) — 1639 Errichtung der Kreuzwegstationen u. Schlußsteinlegung der Grabeskapelle, die 1683 vernichtet wurde. 1709—1714 der Kalvarienberg erbaut, wiederholt umgebaut; seit 1892 in heutiger Gestalt u. eingedeckt. Siehe auch St. Bartholomäus-Platz . — Ottakringer Str. 64—Antonig. 51. Stb. C, V, H², 43, F.

Kammerergasse XVIII. (Seit 1930.) — Dr. Paul K., Biolog, 1880—1926. — Dr. Meißner-Park—Krottenbachstr. Stb. 41.

Kammerhof, I., s. Wildpretmarkt.

Kampfgasse I., s. Kumpfgasse.

Kampfspielgasse I., s. Kumpfgasse.

Kampstraße XX. (Seit 1893.) — Benannt nach einem Nebenfluß der Donau. — Universumstr.—Durchlaufstr. Stb. O, V.

Kanal XI., s. Am Kanal.
III., Landstr., s. Aspangstraße.

Kanalgasse III., Landstr., s. Hafengasse.
III., Erdb., seit 1862 Weidegasse, um 1930 verbaut.
VI., Laimgr., seit 1902 Joanelligasse.
XI., Simm., seit 1894 Lorystraße.
XI., Simm., seit 1894 Geystraße.
XIV., seit 1894 Kürnbergergasse.

Kandlgasse VII. (Ein Teil seit 1894 Sorbaitgasse, s. d.) — Hausschild „Zur gold. Kanne", schon um 1820 erwähnt. — Hermanng.—Neubaugürtel. Stb. 13, 5, 8, 48.

Kandlgasse VII., s. Gardegasse.
XV., s. Sorbaitgasse.

Kandlgassebrücke VII. — Über die Gürtellinie der Stadtbahn. Stb. 8, 18, 48.

Kandlstiege VII., s. Gardegasse.

Kannegasse XV. (Seit 1912.) — Friedrich August K., Musikberichterstatter, 1778—1833. — Hütteldorfer Str. 56—Oeverseestr. Stb. 49, 50, 9.

Kantgasse I. — Immanuel K., Philosoph, 1724—1804. — Johannesg.—Pestalozzig.

Kantnergasse XXI/1. — Simon K., Schullehrer, ?—1867. — Siemensstr. Stb. 31, 331.

Kantnerplatz XVI., s. Karl Kantner-Platz.

Kanzelgärten XI/2. — Flurname. Gärten im Besitze der Pfarre. — Zwischen Hörteng. u. Kleebinderg. Stb. 73, 71.

Kanzlerplatz XV. (Bis 1934 Kriemhildplatz u. Teile der Langmais- u. Reuentalgasse.) — Nach dem 1933—34 errichteten Kirchen-Gedächtnisbau, der den Bundeskanzlern Dr. Seipel u. Dr. Dollfuß gewidmet wurde u. die auch hier beigesetzt sind. Siehe Dr. Ignaz Seipel- u. Dr. Engelbert Dollfuß-Ring. — Alliostr.—Markgraf Rüdiger-Str. Stb. 49, 9, 8.

Kapaunergasse IV., s. Schäffergasse.

Kapaunplatz XX. (Seit 1934.) — Ing. Dr. Franz K., Bauleiter u. Betriebsdirektor der städt. Gaswerke, 1851 bis 1929. — Leystr.—Handelskai-Pater Abel-Pl. Stb. 31.

*Kapellenaustraße II. — Jägergraben—Russenkirche. Stb. 25, 24.

Kapellengasse IX., s. Älserbachstraße.

Kapellenweg XXI/6. (Seit 1934.) — Zur Erinnerung an den Sieg über die Franzosen (1813) bei der Kapelle Aspern. — Langobardenstr.—Mühlwasser. Stb. 217, 317, 25.

Kapellenweg XXI., s. Contiweg.

Kapitelgasse XVII. — Die dem 1622 geächteten Freiherrn Helmhard Jörger (gest. 1623) abgenommene Herrschaft Hernals wurde 1625 von Kaiser Ferdinand II. dem Wiener Domkapitel geschenkt. — Gschwandtnerg.—Klopstockg. Stb. C, H², V, 43.

Kapleigasse XI/2. (Seit 1895.) — Flur- und Wiesenname. Im Besitze der Pfarre. — Wildpretstr. Stb. 71, 73.

Kapuzinergasse I., s. Gluckgasse.
IV., Wied., s. Schäffergasse.
VII., s. Neustiftgasse.

Karajangasse XX. (Seit 1889.) — Theodor v. K., Deutsch- u. Literaturforscher, 1810—1873. — Karl Meißl-Str.—Rauscherstr. Stb. 3, 5, 15, 31, N.

Kärchergasse III. (Seit 1897.) — Elisabeth K., Stifterin, ?—1874. — Kölblg.—Landstr. Gürtel. Stb. O, 4, 71, 118.

Kardinal Nagl-Platz III. (Seit 1914. Die Errichtung dieses Platzes brachte die Schulgasse, den Thomasplatz und die Thomasgasse zum Verschwinden; letztere hieß um 1797 Rittergasse, um 1840 Wällischgasse. — Franz N., Fürsterzbischof von Wien, 1855—1913. — Erdbergstr.—Hainburger Str. Stb. J.

Kardinal Rauscher-Platz XIV. — Othmar Ritter v. R., Fürsterzbischof von Wien, 1797—1875. — Märzstr.—Meiselstr. Stb. 49.

Karl Bauer-Gasse XIII/1. (Seit 1905.) — K. B., Mitglied der Gemeinde-Vertretung, 1826—1904. — Marcusg.—Moßbacherg Stb. 49, 50.

Karl Beck-Gasse XVIII/1. (Bis 1894 Marktgasse.) — K. B., Dichter, 1817—1879. — Antonig.—Währinger Str. 125. Stb. F, 41, E².

Karl Benz-Weg XXI/1. (Seit 1932.) — K. B., Autokonstrukteur, 1844—1929. — Gerasdorfer Str. Stb. 31, 131.

Karl Borromäus-Platz III/1. (Bis 1908 Gemeindeplatz.) — Graf K. B., Bischof, 1538—1584, 1610 heilig gesprochen. — Rochusg.—Sechskrügelg. Stb. F, J, O, 4.

Karl Czerny-Gasse XX. (Seit 1907.) — K. C., Komponist, 1791—1857. — Treustr.—Klosterneub. Str. Stb. N, Nk, 34.

Karl Diener-Gasse X. (Seit 1932.) — Dr. K. D., Professor der Urweltkunde, 1862—1928. — Laaer Str.—Holzknechtstraße. Stb. 6, 7, 67.

Karl Gramm-Gasse XXI. (Seit 1929.) — K. G., Tondichter (Sozialistenmarsch), 1855—1927. — Poppenwimmerg.—Kreuzfeld. Stb. 32, 132.

Karl Grübl-Weg XXI. (Seit 1932.) — K. G., Verbandsschöpfer der Betriebsbediensteten, 1869—1925. — Hartlebeng.—Straßäckerg. Stb. 217, 16, 25.

Karl Hofmann-Gasse XXI/4. (Seit 1932.) — K. H., Bürgermeister von Kagran 1895—1905, 1842—1919. — Joh. Teich-Gasse—Siebenbürgenstr. Stb. 16, 25.

Karlingergasse XIII. (Seit 1930.) — Leopold K., Bezirksvorsteher des XIII. Bezirkes von 1906—13, 1846—1929. — Einwangg.—Ameisg. Stb. 10, 51, 52.

Karl Kantner-Park XVI. (Seit 1935.) — K. K., Förderer des Feuer- u. Rettungswesens, 45 Jahre Feuerwehrhauptmann von Ottakring, 1850—1925. — Thaliastr.—Ottakringer Str. Stb. 46, J, 10.

Karl Ludwig-Platz XVIII. u. XIX., s. Weimarer Platz.

Karl Ludwig-Straße XVIII. u. XIX., s. Weimarer Straße.

Karl Ludwig-Straße XXI., Kagr., seit 1909 Magdeburgstr.

Karl Luegerplatz I., s. Dr. Karl Lueger-Platz.

Karl Lueger Platz, Dr., I., s. Rathausplatz.

Karl Lueger-Ring I., s. Dr. Karl Lueger-Ring.

Karl Marx-Platz XIX. (Seit 1933.) — Siehe unter Karl Marx-Hof. — Heiligenstädter Str. Stb. D.

Karl Marx-Straße XV., s. Hütteldorfer Straße.

Karl Meißl-Straße XX. (Seit 1894.) — K. M., Stadtrat, 1829—1894. — Wallensteinpl.—Wasnerg. Stb. 3, 5, 15, 31.

Karl Metschl-Gasse XVI/1. (Seit 1927.) — K. M., Begründer der Hauptstelle für Lehrlingsschutz u. Vorkämpfer des Gedankens der Berufsberatung, 1864—1924. — Gregor Mendl-Pl.—Rosenackerstr. Stb. 48, J, 43.

Karl Schallhas-Gasse XIII. (Seit 1934.) — Maler u. Kupferstecher, 1767—1797. — Schweizertalstr. Stb. 158, 58, 62, 59.

Karl Schweighofer-Gasse VII. (1839 entstanden als Neue Gasse, bis 1862 Garde- oder Gardehausgasse, dann bis 1905 Breitegasse.) — K. Sch., Klaviererzeuger, 1839—1905. — Mariahilfer Str.—Siebensterng. Stb. L, 49, 50, 52.

Karlsgasse IV. — Siehe Karlsplatz. — Karlspl.—Gußhausstraße. Stb. G², H², 65, 66, 67.

Karlsgasse VIII., Breitenf., seit 1862 Breitenfeldergasse.
IX. (bis 1862), s. Boltzmanngasse.
XII., U.-Meidl., seit 1894 Hoffmeistergasse.
XVII., Hern., seit 1894 Pezzlgasse.
XVIII., Währ., seit 1894 Abt Karl-Gasse.
XIX., U.-Döbl., seit 1894 Pfarrwiesengasse.

Karlskettensteg I. u. II., s. Salztorbrücke.

Karlsplatz I. u. IV. (Früher ein Teil Technikerstraße.) — Kaiser Karl VI., 1685—1740. Aus Dankbarkeit für das Erlöschen der Pest (1713) wurde 1716—37 die Karlskirche erbaut. — Kärntnerstr.—Canovag.

Karlplatz II., s. Erzherzog Karl-Platz.

Karlstraße XXI., s. Erzherzog Karl-Straße.

Karl Toldt-Weg XIII/5. (Seit 1932.) — Dr. K. T., Univers.-Professor, Anatom, 1840—1920. — Linzer Str.—Flötzersteig. Stb 49, 50, 52.

Karl Walther-Gasse XIV. (Früher End-, bis 1894 Walthergasse.) — K. W., Bürgermeister von Sechshaus, 1838 bis 1897. — Linke Wienzeile—Ullmannstr. Stb. 8, 18, 118, 57.

Karlweisgasse XVIII/1. (Seit 1919.) — C. Karlweis (richtig Karl Weis), Schriftsteller, 1850—1901. — Felix Dahn-G.—Peter Jordan-Str. Stb. 41, Aut.

Karmarschgasse X. (Ein Teil bis 1894 Altmüttergasse.) — Karl K., Technolog, 1803—1879. —é Haseng.—Inzersdorfer Str. Stb. 6, 15.

Karmelitergasse II/1. (Bis 1862 Josephsgasse, 1848 kurze Zeit auch Hutmachergasse. — Siehe Karmeliterplatz. — Große Sperl-G.—Taborstr. Stb. O, V.

Karmeliterhofgasse XV. — Ehemal. Gutshof der K. — Mariahilfer Str.—Viktoriag. Stb. L, 58, 52, 51.

Karmeliterplatz II/1. (Seit 1905. 1848 kurze Zeit Bürgerplatz.) — Kloster u. Kirche des Ordens der K., erbaut 1622—1624 u. 1627—39. — Kleine Sperl-G.—Karmeliterg. Stb. O, V.

Kärntnerbastei I. — 1552 u. 1641 neu erbaut, 1858—61 niedergerissen.

Kärntner-Durchgang I. (Seit 1920.) — Neu erbaut 1910—11. — Erklärungen siehe vor- u. nachher. — Kärntnerstr.—Seilerg

Kärntnerring I. (Von 1917—20 Kaiserin Zita-Ring.) — Siehe Ringstraße. — Kärntnerstr.—Schwarzenbergstr.

Kärntnerstraße I. — Schon 1257 Karnerstraße, von carnarium, Leichenhof. Wahrscheinlicher ist die Beziehung zu Kärnten, da die Straße mit „strata Carinthianorum" beurkundet ist. Stock im Eisen-Platz—Wied. Hauptstr.

Kärntnertor, Altes und Neues, I. — Namen 1276 urkundl. bestätigt. Ab 1531 gesperrt und neu aufgebaut; 1547—49 wurde ein anderes Tor eröffnet, das bis 1620—72 diente und das „Neue Kärntnertor" hieß. Im selben Jahre wurde dieses gesperrt und das „Alte" wieder aufgemacht, das bis 1808 benützt wurde. Wegen Verkehrsschwierigkeiten wurde auch das neue Tor dem Verkehr übergeben, bis 1858 das „Alte" und 1861 das „Neue" gänzlich verschwunden.

Kärntnerturm I. — 1295 urkundlich bestätigt. 1673 demoliert, stand Ecke Kärntner- u. Wallfischgasse.

Karoligasse IV., von 1824—84, s. Starhemberggasse.

Karolinenbrücke I. u. III., s. Stadtparkbrücke.

Karolinengasse IV. — Kaiserin Karoline Auguste, Gemahlin des Kaisers Franz I., 1792—1873. — Prinz Eugen-Str.—Favoritenstr. Stb. D, 66, 67, 13.

Karolinengasse XV., seit 1894 Geibelgasse.
XVIII., Salm., seit 1894 Keylwerthgasse.

Karolinenplatz IV. (1920 kurze Zeit Am Goldegg.) — — Siehe St. Elisabeth-Platz u. Karolinengasse.

Karolinentor I. — Über Veranlassung der Kaiserin K. Auguste von der Gemeinde Wien erbaut, 1817 eröffnet; nur für Fußgänger; 1862—63 demoliert.

Karthäuserstraße XIX/1. (Seit 1896.) — Die Herrschaft Unter-Sievering befand sich im Besitze des Karthäuserstiftes zu Gaming in Niederösterreich. — Sieveringer Str. 161—Friedhof. Stb. 39.

Kaschlgasse XX. (Seit 1913.) — Franz K., Bürgerschuldirektor und Ortsschulrats-Obmann. 1829—1906. — Greiseneckerg.—Wallensteinplatz. Stb. 3, 5, 15, 31.

Kasernengasse VI. (Ein Teil früher Schmalzhofgasse.) — Dort befand sich ehemals eine Reiterkaserne. 1910 abgerissen. — Gumpendorfer Str. 70—Mariahilfer Str. 89. Stb. 3, 13, 50, 52, 57, 58, 59.

Kasern, Hinter der, II., s. Obere Augartenstraße.

Kaserngasse II., Lage und heutiger Name unbekannt.
VIII., s. Florianigasse und Skodagasse.

Kasinopark XIII/5. — Vergnügungsstätte „Baumgartner Kasino". — Hochsatzeng.—Lautensackg. Stb. 49, 52.

Kastanienallee II., s. Hauptallee.
II., s. Groß-Enzersdorfer-Allee.

Kastanienallee XII. (Bis 1929 Asylgasse.) — Siehe Ahornhof. — U.-Meidlinger Str.—Wienerbergstr. Stb. 8, 62. 65.

Kastnergasse XVII. — Dr. Johann K., Notar u. Politiker, 1819—1873. — Rötzerg. 32—Leopold Ernst-G. Stb. 43, 9, F. C. H. V.

Katerlukke I. — 1342 urkundl. erwähnt; Ansiedlung vor dem Kärntnertor.

Katharinengasse X. — Nicht festgestellt, nach wen der Name. — Favoritenstr. 213. Stb. 67.

Katharinenruhe XVI. (Bis 1886 Scheibenplatz.) — Erbaut 1876: K. Oppenheimer geb. Kuffner, Wohltäterin. — Gallitzinstr.—Funkengerng. Stb. I. 46.

Katzensteig I. Früher auch Am Steig. Nur mehr volkstümliche Bezeichnung. Er führte ehemals zum K.-Tor, dem ältesten Tor der Festung Wien, das 1825 weggerissen wurde. Bei der Salzgriesregulierung verbaut.

Katzensteig, Auf dem, I., s. Seitenstettengasse.

Kauergasse XIV. (Bis 1894 Feldgasse.) — Siehe Erklär. nachher. — Mariahilfer Str. 204—Avedikstr. Stb. L, 58, 59, 60.

Kauerhof XIV. — Ferdinand K., Tondichter, 1751—1831. — Diefenbachg.—Graumanng. Stb. 8, 57, 63.

Kaulbachstraße XII/2. (Bis 1920 Valeriecottage.) — Wilhelm v. K., Maler, 1804—1874. — Hetzendorfer Str. 73. Stb. 62.

Kaunitzgasse VI. (Früher Am Kaunitzbergl, Obere Berggasse, bis 1862 Bergsteiggasse, teilweise Kegelgasse.) — Wenzel Anton Fürst v. K., Staatskanzler, 1711—1794. — Gumpendorfer Str.—Magdalenenstr. Stb. 57, 3, 61.

Kefergasse XIII. (Bis 1894 Pfarrhofgasse.) — Josef K., Domherr u. Pfarrer von Baumgarten, 1780—1827. — Westbahnviadukt—Hütteldorfer Str. 299. Stb. 49, 51, 52.

Kegelgasse III. (Bis 1862 hießen Teile Brunn-, Koller-, Zoll-, Feld- und Gestettengasse. — Hausschild „Zum gold. Kögel". — Untere Viaduktg.—Weißgerber Lände. Stb. H2, L, 80.

Kegelgasse VI. — Bei der Kaunitzgasse-Regulierung verschwunden.

Keilgasse I. — Bei der Erbauung des neuen Hauses Schottengasse 7 verschwunden.

Keilgasse III. (Seit 1909.) — Nach ihrer Form benannt. — Gerlg.—Hegerg. Stb. O, 4, 71.

Keim-Weg XXI. (Seit 1952.) — Franz K., österreichischer Dramatiker, 1840—1918. — Straßäckerg.—Zschokkeg. Stb. 217, 16, 25.

Keinergasse III. (Um 1797 Michaelergasse, 1862 die Feldgasse in die bestehende Keinergasse miteinbezogen.) — Altansäßige Gärtnerfamilie. — Erdbergstr.—Landstr. Hauptstr. Stb. J, F, 74.

Keißlergasse XIII/5. (Bis 1894 Alleegasse.) — Karl Ritter v. K., Betriebsdirektor der Westbahn, 1808—1879. — Deutschordenstr.—Halterbach. Stb. 49, 52.

Kelchgasse XIII., s. Sebastian Kelch-Gasse.

Kellergasse III., s. Gottfried Keller-Gasse.
XXI., Streb., seit 1920 Untere Sätzen.
Obere, XXI., Streb., seit 1912 Am Bisamberg.

Kellermanngasse VII. (Seit 1824 Schotten-, nachher bis 1910 Schottenhofgasse.) — Georg K., Großhändler und Wohltäter, 1820—1895. — Neustiftg.—Lerchenfelder Str. Stb. 3, 13, 46.

Kellerweg XXI., Streb., seit 1920 Untere Sätzen.

Kellinggasse XIV. (Bis 1894 Meidlingergasse.) — Karl K., Großunternehmer. — Ullmannstr.—Sechshauser Str. 53. Stb. 8, 57.

Kellnergasse XXI., s. Laurenz Kellner-Gasse.
XIII., s. Leon Kellner-Weg.

Kempelengasse X (Von 1896—1935 Thavonatgasse.) — Wolfang v. K., Mechaniker, 1734—1804. — Gudrunstr.—Buchengasse. Stb. 6.

Kempfengerngasse XVI/1. (Seit 1902.) — Flurname. 1364 urkundlich erwähnt als „Kämphl" und „Kämphengern". Wahrscheinlich wurde um dieses Stück Feld gekämpft, d. h. bei Gericht gestritten, s. Krieau und Kumpfgasse. Gern ist ein keilförmiges Feldstück. — Paulinensteig—Wilhelminenstr. 168. Stb. J, 46, 48.

Kendlerpark XIII., Breitenf., seit 1910 Ordeltpark.

Kendlerstraße XIII. u. XVI. — Karl Edler v. K., Schloßbesitzer von Breitensee, 1877—1859. — Hütteldorfer Str. 126—Spetterbrücke. Stb. 10, 49, 50.

Kennergasse X. (Seit 1925.) — Dr. Friedrich K., Altertumsforscher, Erforscher des römischen Wien, 1834—1922. — Laaer Str.—Favoritenstr. Stb. 6, 15, 67.

Kenyongasse VII. (Seit 1892.) — Eugenie Louise K.-Turovsky, Gründerin des Sophienspitales, 1806—1857. — Stollg.—Urban Loritz-Pl. Stb. 5, 15, 8, 9.

Keplergasse X. (Seit 1862.) — Siehe Erläuterung nachher. — Sonnwendg.—Laxenburger Str. 43. Stb. O, 66, 67, 15.

Keplerplatz X. (Seit 1871.) — Johannes K., Sternforscher, 1571—1630. — Favoritenstr.—Gudrunstr. Stb. O, 66, 67, 15.

Kernstraße XII/2. — Anton K., Bürgermeister von Hetzendorf, 1842—1913. — Hetzendorfer Str. 153—Deutschmeisterstr. Stb. 62.

Kernstockplatz XVI. (Von 1881—1920 Stefanie-, bis 1934 Bebelplatz.) — Dr. Ottokar K., österr. Lyriker (Dichter), 1848—1928. — Arnethg.—Wattg. Stb. J, 48, 46.

Kerpengasse XXI. (Seit 1914.) — Karl Baron K., Sieger in der Schwarzlackenau (1809) u. Inhaber des Inft.-Regts. Nr. 49, 1741—1823. — Überfuhrstr. 15. Stb. 31, 32, 132.

Kettenbrücke IV. u. VI., s. Rudolfsbrücke.

Kettenbrückengasse III., s. Rasumofsky- u. Marxergasse.

Kettenbrückengasse IV. u. V. (Von 1827 bis 1862 Lumpertsgasse.) — 1828 über den Wienfluß erbaute Kettenbrücke (1889 verstärkt). — Margaretenstr.—Rechte Wienzeile 39. Stb. 61, 63.

Kettenbrücke, Penzinger, XIII., s. Hietzinger Brücke.

Keylwerthgasse XVIII/2. (Bis 1894 Karolinengasse.) — Ignaz K., Wohltäter, 1811—1885. — Artariastr.—Salmannsdorfer Str. Stb. 41, Aut.

Kempelengasse X. (Von 1896—1935 Thavonatgasse.) — Wolfgang v. K., Mechaniker, 1734—1804. — Gudrunstr.—Quellenstr. Stb. 6, 7, 15.

Khevenhüllerstraße XVIII/2. (Erst Pötzleinsdorfer Hohlweg, bis 1894 Bergsteiggasse.) — Johann Josef Graf K., Besitzer der Herrschaft Pötzleinsdorf, 1706—1776. — Pötzleinsdorfer Str. 104—Neustift a. Walde. Stb. 41, Aut.

Khleslplatz XII/2. (Bis 1894 Kirchenplatz.) — Melchior K., Kardinal u. Staatsmann, 1553—1630. — Oswaldg.—Hetzendorfer Str. Stb. 62.

Khunngasse III. (Seit 1892.) — Franz Ritter v. K., Bürgermeisterstellvertreter von Wien von 1860—61 und 1869—74, 1802—1892. — Hohlwegg.—Kärcherg. Stb. O, 4, 71.

Khurbaunerstrasse I., s. Seitzergasse.

Kiel, Auf dem, I., s. Heidenschuß.

Kienmarkt, Neuer, I., s. Wildpretmarkt.

Kielmannsegg-Weg XXI., Jedl., nicht bekannt, nach welchen K.; jetzt verbaut.

Kienmarkcht, Alter u. Neuer, I., s. Judengasse, Ruprechtsplatz u. Seitenstettengasse.

Kienmayergasse XIII/3. (Bis 1894 Kirchengasse.) — Johann Mich. K., Besitzer der Herrschaft Breitensee (1740—42), Gründer des Rennweger Waisenhauses (1743). — Hüttelдorfer Str. 82—Kendlerstr. Stb. 10, 49, 50.

Kiesewettergasse X. (Seit 1887.) — Raphael Georg K., Edler v. Wiesenbrunn, Musikschriftsteller, 1773—1850. — Absberggasse 13—Schrankenbergg. Stb. 67, 6.

Kimmerlgasse XI/2. (Bis 1894 Feldgasse.) — Matthias K., Ortsrichter von Kaiser-Ebersdorf, ?—1883. — Schmiedgunstg. 41. Stb. 71, 73.

Kinderasylgasse XIX., Kahlbgd., s. Zwillinggasse.

Kindergartengasse XIX/1. — Städtischer Kindergarten. — Heiligenstädter Str. 139. Stb. D.

Kindermanngasse XVII. (Bis 1894 Schulgasse.) — Ferdinand K. kitter v. Schulstein, Schulmann, 1741—1801. — St. Bartholomäus-Pl.—Elterleinpl. Stb. H, V, 9, 43.

Kinderspitalgasse IX/2. — Dort ein K., erbaut 1837. — Alser Str. 36—Hern. Gürtel. Stb. 8, 43, H², C.

Kinderspitalgasse IX., Alsergr., seit 1886 Hebragasse.

Kiningergasse XII/2. (Bis 1894 Giselagasse.) — Vinzenz Georg K., Kupferstecher, 1767—1851. — Hetzendorfer Str. 145. Stb. 62.

Kinkplatz XIII. (Seit 1934.) — Martin v. K., Wasser- u. Städtebau-Ingenieur, 1800—1877. — Hochsatzeng.—Ernst Bergmann-G. Stb. 49, 52, 47.

Kinskygasse X., Inzersd., seit 1894 Alxingergasse.

Kinzerplatz XXI/1. (Erst Kirchen-, bis 1920 Leopoldsplatz.) — Dr. Karl K., Oberbaurat, Erbauer der II. Wiener Hochquellen-Wasserleitung, 1857—1915. — Scheffelstr.—Theodor Körner-G. Stb. 31, 17.

Kirchberggasse VII., Spittelb., seit 1898 Zitterhofergasse.

Kirchberggasse VII. (Bis 1823 Koch-, bis 1862 Glockengasse.) — Wolf v. K., aus altem niederösterr. Geschlecht, Pächter eines Grundes der Vorstadt Spittelberg, gest. um 1498. — Siebensterng.—Zitterhoferg. Stb. 48, 46, 3.

Kirche, XI., s. Unter der Kirche.

Kirchengasse VII. (Bis um 1650 Mühlgassel, 1790 Todtengassel und bis 1862 Luftschitzgasse, zwischen Siebenstern- u. Burggasse, bis Mariahilfer Straße 1708 eröffnet als Kirchen-, später Große Kirchengasse; 1862 auch die Dreihütegasse einbezogen.) — Führt zur Mariahilfer Kirche, die 1660 als Kapelle, 1686—89 als Kirche und 1713 in ihrer heutigen Gestalt erbaut wurde. — Mariahilfer Str.—Neustiftg. Stb. L, M, 58, 49, 46, 3, 13.

Kirchengasse I. — Bei Fertigstellung der Kirche 1631 eröffnet. Seit 1862 Jesuitengasse.
III., Weißg., seit 1862 Löwengasse.
III., Erdb., seit 1862 Apostelgasse.
IV., Wied., seit 1862 Paulanergasse.
V., Marg., seit 1862 Sonnenhofgasse.
VI., Gump., seit 1862 Brückengasse.
VII. Schott., seit 1862 Westbahnstraße.
VII., St. Ulr., seit 1862 St. Ulrichsplatz.
XI., Simm., seit 1894 Kobelgasse.
XII., U.-Meidl., seit 1894 Roesnergasse.
XIII., Penz., schon 1529 bestehender Name der heut. Nisselgasse.
XIII., Breitens., seit 1894 Kienmayergasse.
XIII., Hütt., seit 1894 Stockhammergasse.
XIII., U.-St. Veit, seit 1894 St. Veit-Gasse.
XIV., seit 1894 Reindorfgasse.
XVI., Neul., seit 1883 Kirchstetterngasse.
XVI., Ott., seit 1874 Adtlgasse.
XVII., Hern., seit 1894 Kalvarienberggasse.
XVIII., Neust. a. W., seit 1894 Eyblergasse.
XVIII., Währ., seit 1894 Kutschkergasse.
XIX., Nußd., seit 1894 Greinergasse.
XIX., Grinz., seit 1894 Himmelstraße.
XIX., O.-Döbl., seit 1894 Vormosergasse.
XXI. Kagr., seit 1909 Schrottensteingasse.
XXI., Flor., seit 1909 Schloßhofer Straße.
Große, VII., Mar., seit 1862 Kirchengasse.
Große, IX., seit 1862 Lichtentalergasse.
Kleine, I., s. Jesuitengasse.
Kleine, VI., Mar., seit 1862 Barnabitengasse.
Obere, XXI., Streb., seit 1912 Anton Böck-Gasse.
Untere, XXI., Streb., seit 1912 Anton Böck-Gasse.

Kirchengässel I. — Durch die Ausgestaltung des Stephansplatzes verschwunden. (Von 1580—1742.)

Kirchenplatz III., seit 1862 Landstr. Hauptstraße.
IV., seit 1862 Favoritenstraße.
VIII., Lerch., seit 1894 Uhlplatz.
XI., K.-Ebersd., seit 1894 Münnichplatz.
XII., U.-Meidl., seit 1894 Migazziplatz.
XII., Altm., seit 1894 Khlesl-Platz.
XIII., Hietz., seit 1894 Am Platz.
XIII., Breit., seit 1894 Laurentiusplatz.
XIII., Breit., seit 1894 Schätzplatz.
XIII., O.-St. Veit, seit 1894 Wolfrathplatz.
XV., seit 1894 Maria vom Siege.
XVI., s. Kernstockplatz.
XVII., Hern., seit 1894 St. Bartholomäusplatz.
XVII., Dornb., seit 1894 Rupertusplatz.
XVIII., Gersth., seit 1894 Bischof Faber-Platz.
XVIII., Währ., seit 1894 Gertrudplatz.
XXI., Asp., seit 1909 Heldenplatz.
XXI., Mühlsch., seit 1920 Kinzerplatz.
XXI., Kagr., seit 1909 St. Wendelin-Platz.

Kirchenweg XXI/6. — In der Nähe der Kirche. — Langobardenstr.—Heustadelgasse. Stb. 217, 317.

Kirchenzeile XIX., O.-Döbl., s. Hofzeile.

Kirchfeldgasse XII/2. (Früher Holzgasse, nachher bis 1911 Grenzweg.) — Flurname. — Altmannsdorfer Str.—Südbahn. Stb. 62.
XII., Altm., seit 1911 Biedermanngasse.

Kirchhoffgasse XXI/1. (Bis 1909 Neugasse.) — Gustav Rob. K., Physiker (Lichtforschung), 1824—1887. — Prießnitzg.—Morellig. Stb. 31, 17.

Kirchmeyergasse XIII/1. (Seit 1893.) — Josef K., Bürgermeister u. Gemeinderat von Hietzing, 1837—1912. — Lainzer Str.—Hietz. Hauptstr. Stb. 57, 58, 59, 60.

Kirchsteig XXI., Leop. — Von der Kirche in die Felder führender Weg.

Kirchstetterngasse XVI/2. (Um 1732 Obere Zwerchgasse, bis 1883 Kirchengasse.) — Therese v. K., Kirchenstift., 1690—1766. — Gablenzg. 30—Friedmanng. Stb. J, 46, 9, 48.

Kirchtaggasse XX. — Siehe Erklärung nachher. — Brigittenauer Lände—Kirchtagpl. Stb. 34, 31, N, Nk.

Kirchtagplatz XX. — Anläßlich der Eröffnung des Augartens wurde von 1775—1848 alljährlich im Brigittawaldl das Brigittenauer Kirchweihfest (Kirtag) abgehalten. (Grillparzer „Der arme Spielmann.) — Kirchtagg. Stb. 34, 31, N, Nk.

Kißgasse XIII. (Seit 1923.) — Phil. Jakob K., Brauergeselle, Märzgefallener des Jahres 1848. — Achtundvierzigerplatz—Gustrog. Stb. 47, 49.

Kittgassel X. — Schon 1832 erwähnter Weg über das freie Feld am protestant. Friedhof gegen Inzersdorfer Straße Neilreichgasse.

Klabundgasse XIX. (Seit 1933.) — Alfred K. (richtig Alfred Henschke), Dichter, 1891—1928. — Gallmeyerg. Stb. D, G².

Klagbaumgasse IV. — Alter morscher Baum, von dem die Sage erzählt, daß er Krieg, Pest und Hungersnot durch „Klagen" vorher anzeigte. Von 1266—1785 stand dort das Siechenhaus „Zum Klagbaum". — Wied. Hauptstraße—Mittersteig. Stb. 13, 62, 63.

Klagergasse XXI/2. — Josef K., Gemeindevertreter von Gr.-Jedlersdorf, 1849—1918. — Baumerg.—Brünner Str. 121. Stb. 31, 231, 331.

Klährgasse XII/1. (Bis 1894 Stiftgasse.) — Franziska K., Schlossermeisterswitwe, Pflegerin verwundeter Soldaten in den Napoleonkriegen (1809—13), 1774—1850. — Längenfeldg.—Migazzipl. Stb. 61, 62, 8.

Klammergasse IX/2. (Seit 1886.) — Karl K., Major, Kinderfreund, 1810—1884. — Schlagerg.—Währ. Gürtel. Stb. 41, F, 8.

Klampfelberg XVII. — Ein Ausläufer des Schafberges. — Neuwaldegg. Stb. 43.

Klampfelberggasse XVII. u. XVIII. — Führt auf den Klampfelberg. — Dornbacher Str. 126. Stb. 43, 48.

Klanggasse II/1. — Dominik K., Ortsrichter der Leopoldstadt, 1806—1859. — Castellezg. 30—Taborstr. Stb. C, O, V.

*Klaraweg XI. — Dornenweg—Apfelweg. Stb. 71.

*Klaschkaweg II. — Schlachthausbrücken-Allee. Stb. 80, J.

Klausenburger Straße X. (Seit 1914.) — Stadt in Rumänien, vor dem Weltkrieg zu Siebenbürgen gehörend. — Laaer Str.—Hebbelpl. Stb. 67.

Klausgasse XVI/1. (Seit 1894.) — Johann K., Maler u. Kupferstecher, 1847—1893. — Gablenzg.—Thaliastr. 79. Stb. 9, 48, 46.

Kleberlukke I. — 1312 erwähnte kleine Ansiedlung vor der Festungsmauer.

Kleebindergasse XI/2. (Bis 1895 Haidgasse.) — Siehe Erklärung nachher. — Kleebinderweg—Zinnerg. Stb. 73.

Kleebinderweg XI/2. (Seit 1913.) — Josef K., Pfarrer von Kaiser-Ebersdorf (1823—65), 1796—1879. — Kleebinderg. Stb. 73.

Kleeblattgasse I. (Um 1400 Ofenlukken, bis 1862 Ofenlochgasse.) — Hausschild „Zum Kleeblatt", steinernes Hauswahrzeichen. — Tuchlauben 9—15.
*Kleeweg XI. — Fasanweg—Mozartweg. Stb. 71, 73.
Kleibersteg XVI/1. (Seit 1883.) — Karl K., Kapellmeister, 1838—1902. — Nächst Loiblbrunnen im Ottakr. Gemeindewald. Stb. 46, J, 47, 49.
Kleibersteig XVI., s. Erklärung vorher.
Kleine Gasse I., s. Camesinagasse.
III. Erdb., s. Kleingasse.
Kleine Marxerbrücke I. u. III. — Wienflußbrücke, erbaut 1898—1900; siehe Marxergasse. — Kopalpl.—Marxerg. Stb. 80, H², G².
Kleine Mohrengasse II/1. (Bis 1876 Kleine Fuhrmannsgasse.) — Hausschild „Zum Mohren". — Schmelzg.—Rotesterng. Stb. O, V, A, B.
Kleine Neugasse IV. u. V. — Um 1780 neu angelegte Gasse. — Mittersteig—Margaretenstr. Stb. 63, 62, 65.
Kleine Pfarrgasse II/1. (Bis 1862 Rauchfangkehrergasse.) — Pfarrkirche „Zum hl. Leopold", 1670—71 erbaut. — Leopoldsg.—Ob. Augartenstr. Stb. C, V, O.
Kleiner Heuberg XVII. — 331 m, bei der Graserhütte. Stb. 43, 48.
Kleiner Schafberg XVII. u. XVIII. — 305 m, zwischen Dornbach u. Gersthof. Stb. 43, 41.
Kleines Gassel VIII., Als., s. Schlösselgasse.
Kleine Sperlgasse II/1. (Bis 1862 Sperlgasse.) — „Sperlsäle", 1807 gegründet durch Johann Georg Sperlbauer, kaiserl. Jäger u. Bürger der Vorstadt Jägerzeile. — Hollandstr.—Karmeliterpl. Stb. O, V, Aut.
Kleine Stadtgutgasse II/1. — Hof und Grund, einst Besitz der Stadtverwaltung. — Novarag.—Nordbahnstr Stb. C, V, A, B.
Kleine Ungarbrücke III. — Wienflußbrücke, erbaut 1872 u. 1899. Siehe Ungargasse. — Invalidenstr.—Am Heumarkt. Stb. E², G² H².
*Kleingartenstraße II. — Kronaug.—Kapellenaustr. Stb. 24, 25.
Kleingasse III. (Bis 1862 Kleine Gasse.) — Johann Wilh. K., Gründer der I. Wiener Blinden-Lehranstalt, 1765 bis 1848. (Hieß ursprünglich wegen ihrer Kürze Kleingasse.) — Hainburger Str.—Baumg. 73. Stb. J, 118.
Kleingasse XIII., s. Eduard Klein-Gasse.
XVIII., Gersth., seit 1894 Witthauergasse.
XIX., s. Franz Klein-Gasse.
Klein-Jedlersdorf XXI. — Die durch Kaiser Josef 1786 bewilligte Verbauung der Jedlersdorfer Viehtrift verursachte die Entstehung des späteren Ortes „Am Spitz", heute Floridsdorf. Seit 1804 selbständige Gemeinde, 1874 mit Floridsdorf vereinigt. Um 1850 auch Neu-Jedlersdorf genannt.
Kleinschmidgasse IV. (1862 eröffnet.) — Friedrich August K., Polizeidirektionsadjunkt u. Stifter, 1749—1838. — Rienößlg.—Schäfferg. Stb. 62, 63, 65.
Klein-Venedig II., s. Venediger Au.
Kleistgasse III/4. (Seit 1877.) — Heinrich v. K., Dichter, 1777—1811. — Rennweg—Landstr. Gürtel. Stb. O, 4, 71, 118.
Kleiststeg III. — Brücke über die Verbindungsbahn, erbaut 1903. Siehe Erläuterung vorher. — Aspangstr.—Obere Bahng. Stb. 71, 4, O.
Klenaugasse XXI/4. (Bis 1909 Neu- u. Gärtnergasse.) — Johann Graf K., General in den Franzosenkriegen, 1757 bis 1819. — Donaufelder Str. Stb. 17, 25.
Kleppergasse I., s. Oppolzergasse.
Kleppersteig I., seit 1875 Oppolzer-, seit 1885 Schreyvogelgasse.
Klesheimgasse VIII. (Seit 1910.) — Anton Freih. v. K., Theaterschreiber, Mundartdichter, 1816—1884. — Schönborng.—Kupkag. Stb. J, 13, 3, 5.
Klettenhofergasse XVIII/1. — Anton K., Bürgermeister von Währing, 1815—1897. Siehe Antoni- u. Theresiengasse. — Währinger Gürtel 31—Theresieng. Stb. 8, F, 43.
Kletzinskygasse XII., O.-Meidl., seit 1907 Koppreitergasse.
Kliebergasse V. (Seit 1879.) — Siehe Erklärung nachher. — Margaretengürtel 18—Wied. Hauptstr. 107. Stb. 62, 65, 18, 118.
Klieberpark V. — Josef K., Bildhauer, 1773—1850. — Klieberg.—Wied. Hauptstr. Stb. 62, 65.
Klimschgasse III. (Seit 1862 ein Teil Hafengasse.) — J. L. K., Grundbesitzer, gab den Grund für die Gasse frei. — Stanislausg.—Oberzellerg. Stb. 71, 4, O.
Klimtgasse XII. u. XIII. (Seit 1924.) — Gustav K., Maler, 1862—1918. — Elisabethallee 33. Stb. 62.
Klinkowströmgasse XIII/5. (Seit 1912.) — Gelehrtenfamilie; Friedrich August v. K., Maler, Schriftsteller, Jugendbildner, 1778—1835; als Söhne: P. Josef v. K., Kanzelredner, 1813—1875; P. Max v. K., Kanzelredner, 1819—1896; Klemens v. K., Hof- u. Staatsarchivar, 1815 bis 1887, und Alfons v. K., Hofrat, 1818—1897. — Baumgartenstr.—Gruschapl. Stb. 52, 51, 49.
Kloppgasse XIII., s. Onno Klopp-Gasse.
Klopsteinplatz III. (Seit 1910.) — Anton K., Freih. v. Ennsbruck, Oberst im Jahre 1809, 1764—1824. — Wedlg. —Schrottg. Stb. F.
Klopstockgasse XVI. u. XVII. (Bis 1894 Lessinggasse.) — Friedrich Gottl. K., Dichter, 1724—1803. — Hasilingerg. 76 —Hern. Hauptstr. 115. Stb. 43- H, C.
Klostergasse I., s. Gluckgasse.
VIII., s. Fuhrmannsgasse u. Piaristengasse.
Äußere, VIII., s. Fuhrmannsgasse.
Hintere, VIII., s. Lederergasse.
Obere, VIII., s. Lederergasse.
Klostergasse XVIII/1. — Kloster und Kirche „Zum hl. Vinzenz von Paul"; Kloster erbaut 1868, Kirche 1878—80. Siehe auch Lazaristen- u. Vinzenzgasse. — Antonig. 72 —Währinger Str. 149. Stb. F, 9, 41.
Klosterneuburger Straße XX. (Ein Teil früher Alleegasse.) — Die ganze Gegend war im Besitze des Stiftes Klosterneuburg. — Gaußpl.—Brigittenauer Lände. Stb. N, Nk, 34, 3, 5, 31.
Klosterneuburgerstraße XXI., Mühlsch., s. Floridusgasse.
Klosterstraße XXI., Stadl., seit 1909 Gemeindeaugasse.
Kluckygasse XX. — Dr. Josef K., Arzt, 1806—1878. — Wallensteinstr. 19—Othmarg. 32. Stb. 5, 15, 3, 31, N.
Knappengasse III/1. (Bis 1863 Kleine Rittergasse und Kleine Rüdengasse.) — 1192 wurde Richard Löwenherz von den Knappen des Herzogs Leopold V. in dieser Gegend gefangen genommen. Siehe Löwenherzgasse. — Kard. Nagl-Platz. Stb. J, F, 118.
Knauergasse X., s. Friedrich Knauer-Gasse.
Knauffgasse XXI/8. (Seit Juni 1935.) — Kosmos K., aus dem Orden der Schulbrüder, Gründer (1886) u. Leiter des Priesterseminars in Strebersdorf, 1839—1911. — Anton Böck-G.—Am Bisamberg. Stb. 31, 32, 132.
Kneippgasse II., s. Sebastian Kneipp-Gasse.
Knöllgasse X. — Johann Heinrich K., Bezirksvorsteher, 1806—1891. — Quellenstr. 215—Windtenstr. Stb. 65.
Knollgasse XVII. (Bis 1894 Gemeindegasse.) — Anton K., Pfarrer von Dornbach (1753—58). — Dornbacher Str. 103 —Promenadeg. Stb. 43.
Knollgasse XXI., s. Johann Knoll-Gasse.
Kobelgasse XI/1. (Bis 1894 Kirchengasse.) — Johann K., Pfarrer von Simmering (1588). — Dorfg.—Kirche. Stb. 71.
*Kobenzlweg XI. — Tirolerweg—Radioweg. Stb. 71.
Koberweingasse XV. (Seit 1912.) — Josef u. Sophie K., Schauspielerehepaar (Burgtheater); Josef, 1774—1857, Sophie, 1783—1842. — Schanzstr. 10—Neusserpl. Stb. 49, 10.
Kobingergasse XII. — Siehe Erläuterung nachher. — Dunklerg.—Schönbrunnerstr. Stb. 63, 8, 18.
Kobingersteg XII. u. XIV. — Wienflußbrücke, erbaut 1898, benannt nach Adam K., Wohltäter, 1810—1872. — Kobingergasse—Pfeifferg. Stb. 63, 8, 18.
Koblingergasse XXI., s. Stefan Koblinger-Gasse.
Köchelgasse XIII/1. (Seit 1912.) — Ludwig K., Naturforscher, Musikforscher und Schulrat; er schuf ein eigenes Verzeichnis von Mozarts Werken, 1800—1877. — Stock im Weg—Veitingerg. Stb. 58, 59, 62.
Kochgasse VIII. (Ein Teil hieß bis 1862 Blümel-, auch Blumengasse.) — Der Koch Andreas Dellafuß erbaute 1787 das erste Haus in der Gasse. — Florianig.—Alser Str. Stb. C, H, V, 13, 43.
Kochgasse I., seit 1849 Göttweihergasse.
VII., seit 1862 Kirchberggasse.
Kochgassel I., s. Rotgasse.
Kochlöffelgassel I., s. Camesinagasse.
Koflergasse V., seit 1886 Diehlgasse.
Koflergasse XII/1. (Seit 1887.) — Dr. Peter Josef Edler v. K., Bürgermeister von Wien 1741—44 u. 1752—64, 1699 bis 1764. — Siebertg.—Maltattig. Stb. 61, 62.
Koflergasse XVI., Neul., seit 1873 Herbststraße.
Koflerpark XVI., Neul., seit 1925 Ludo Hartmann-Platz.
Koflerplatz XVI., s. Ludo Hartmann-Platz.
Kogelbrunn XIX. — Ehemal. Ort am Fuße des Hermannskogels, schon 1231 urkundlich erwähnt, später verschwunden.
Kohlenhofgasse XV. — Kohlenlagerplatz des Gaswerkes von Fünfhaus von 1839—1910. — Mariahilfer Str. 140—Gasg. Stb. L, 58, 59, 60.
Köhlergasse XVIII/1. — Josefine K., Wohltäterin, 1821 bis 1858. — Währinger Str. 174—Edm. Weiß-G. Stb. 41, bis 1858. — Währinger Str. 174—Edm. Weiß-G. Stb. 41, E².
Kohlgasse V. (Bis 1862 Florianigasse.) — Jakob K., kais. Beamter unter Maria Theresia, Hausbesitzer; gab die Gründe zur Eröffnung der Gasse her. — Margaretengürtel 42—Margaretenstr. 127. Stb. 18, 62, 63, 6, 15.
Kohlgasse XXI., s. Sebastian Kohl-Gasse.
Kohlmarkt I. — Verkaufsstätte der Holzkohlenhändler, schon 1231 urkundlich „Am alten Cholmarkcht", 1231 Witemarkt, 1252 forum lignorum (Holzmarkt), auch Kohlerstrazze. — Graben—Michaelerpl.

Kohlmessergasse I. (Früher Gasse gegen den roten Turm.) — In früheren Zeiten wurden die Holzkohlen in Hohlmaßen gemessen, schon 1372 so genannt. — Rotenturmstr. —Morzinpl.

*Kohlweg XI. — Am Pillerweg, 10. Weg rechts. Stb. 71.

Kolbingstraße XX. (Vorerst Kaiserwasser-, von 1928—34 Winarskygasse.) — Adolf K., Priester, Gründer der kathol. Gesellenvereine, 1813—1865. — Universumstr.—Handelskai. Stb. 31, 11, O, V.

Kölblgasse III. — Ignaz K., Grundbesitzer, der die Gasse um 1800 eröffnete. — Jacquing.—Rechte Bahng. Stb. 4, 71, O.

Kolgezzlein I., s. Rabensteig.

Kolingasse IX/1. (Seit 1870.) — Zur Erinnerung an den Sieg Dauns bei Kolin über Friedrich den Großen im Siebenjährigen Kriege (1757). — Währinger Str.—Schlickplatz. Stb. 37, 38, 39, D, C.

Koliskogasse X. (Seit 1929.) — Dr. Alexander K., Prof. für pathologische Anatomie an der Wiener Universität, 1857—1919. — Burgenlandg.—Oppenheimstr. Stb. 67.

Kollburggasse XVI/1. (Seit 1902.) — Ambros Brassikani von K., Besitzer des Freihofes von Ottakring, 1589—1669. — Erdbrustg.—Wilhelminenstr. Stb. J, 48, 46.

Kollergasse III., s. Kegelgasse.

Kollergasse III. — Michael K., Grundbesitzer, gab die Gründe zur Eröffnung der Gasse her. — Kolonitzpl.—Marxerg. Stb. 80, L, M.

Kollergerngasse VI., s. Schadekgasse.

Kollergerngasse VI. (Seit 1870.) — 1672 urkundlich belegter Flurname (?). — Schadekg.—Mariahilfer Str. Stb. 50, 58, 60, 3.

Kollmayergasse XII/1. (Bis 1894 Adamgasse.) — Friedrich K., Ortsrichter von Gaudenzdorf. — Arndtstr. 16—Schönbrunner Str. 157. Stb. 18, 61, 63.

Köllnerhofgasse I. — Nach dem Kölner Hof (Niederlage der Kaufleute aus Köln), schon 1289 urkundl. erwähnt. 1794 niedergerissen. — Lugeck—Fleischmarkt.

Koloniestraße XXI/1. (Früher Nordwestbahnkolonie, dann Jedlersdorfer Straße.) — Durch Erbauung von Einfamilienhäusern entstandene Kolonie. — Brünner Str.—Jedlersdorfer Str. Stb. 32, 132.

*Kolonistenstraße II. — Auweg—Dr. Schreber-Weg. Stb. 16, 25.

Kolonitzgasse III. (Bis 1862 Seilergasse.) — Siehe Erklär. nachher. — Hint. Zollamtsstr.—Kolonitzpl. Stb. H², L, M.

Kolonitzplatz III/2. — Leopold Graf K., Erzbischof von Wien (1683), 1631—1707. — Löweng.—Seidlg. Stb. H², L, M.

Kolowratring I., seit 1928 Schubertring; s. auch Ringstraße.

Kolschitzkygasse IV. (Bis 1862 Liniengasse.) — Franz Georg K., Kundschafter während der zweiten Türkenbelagerung (1683) und erster Kaffeesieder von Wien, 1640—1694. — Favoritenstr. 64—A. Drasche-Park. Stb. 13, 18, 66, 67.

Kometengasse XIII/5. (Seit 1923.) — Siehe Erdenweg. Am Wolfersberg sind alle Verkehrswege nach Himmelskörpern benannt. — Erdenweg — Bierhäuselberggasse. Stb. 49, 52.

Kommassierungstor XXI., Asp. — Ein- u. Ausgang bei einer Siedlung in der Lobau.

Komödiantendörfl VI. — So hieß einst die Umgebung des Theaters an der Wien.

Komödiengasse I., s. Maysedergasse.

Komödiengasse II/1. (Vor 1797 Schauspielgasse.) — In der Gasse befindet sich das 1780 erbaute Carltheater. — Große Mohreng.—Praterstr. Stb. A, Ak, B, Bk.

Kompertgasse V. (Seit 1888.) — Leopold K., Schriftsteller, 1822—1886. — Wied. Hauptstr.—Jahng. Stb. 6, 15, 62, 65, 18, 118.

Komzakgasse XXI/4. (Seit 1924.) — Karl K., Tondichter u. Militärkapellmeister, 1850—1905. — Mauerichg.—Am Freihof. Stb. 25, 16.

Kongreßplatz XVI/1. (Seit 1914.) — Wiener Kongreß, 1814 bis 1815. — Vorortelinie—Sandleiteng. Stb. 43, 48.

Königgasse XIII/1. (Seit 1924.) — Otto K., Bildhauer, 1828—1920. — Dvorakg.—Hermesstr. Stb. 60, 62.

Königseggasse VI. (Bis 1862 Rosengasse.) — Leopold Wilh. Graf v. Königsegg, Grundbesitzer u. Stifter, 1630—1694. — Eszterházyg.—Loquaipl. Stb. 57, 3, 13.

Königsgasse VIII., Lerch., seit 1862 Bennogasse.

Königsklostergasse VI. (Seit 1787. Um 1400 Bettlerbühel; Der tiefe Teil hieß Bergigasse. der obere Bettlerstiege.) — 1582 war hier ein Meierhof des Königsklosters; um 1886 abgetragen. — Gumpendorfer Str.—Mariahilfer Str. Stb. 57, 50. 52, 58, 59.

Konitscher-Weg XIII. (Seit 1929.) — Karl K., Student, Märzgefallener des Jahres 1848. Siehe Achtundvierziger-Platz. — Kißg.—Gustrog. Stb. 47, 49, 50.

Konrad Duden-Gasse XIII. (Seit 1930.) — K. D., Gymnasialdirektor, Sprachforscher u. Gründer der deutschen Einheits-Rechtschreiblehre, 1829—1911. — Melchartg.—Serpentinenweg. Stb. 62, 60, 58.

Konradgasse II/1. — K. Ley, Bezirksvorsteher, 1801—1881. — Taborstr.—Josefineng. S. Josefinengasse. Stb. O, C, V.

Konrad Krafft-Gasse XXI/1. (Früher Feldgasse.) — K. K., Bürgermeister von Floridsdorf, 1833—1892. — Jedleseer Straße—Schwaigerg. Stb. 31, 32.

Konradswerd IV. (Seit 1379 bestand dort ein Paradies-(Lust-)garten für die österr. Herzoginnen.) — Konrad Balthasar Graf Starhemberg, 1612—1687, war schon 1642 Besitzer dieser Insel, welche durch die Wien und einen Nebenarm derselben gebildet wurde; er legte zu der Ansiedlung und dem heutigen Freihaus (s. d.) den Grund. 1850 wurde Konradswerd dem IV. Bezirk einverleibt.

Konrathgasse XVII., s. Paul Konrath-Gasse.

Konstantingasse XVI/1. (Seit 1883.) — K. der Große, römischer Kaiser, 247—337. — Odoakerg.—Sandleiteng. Stb. J, 48, 46.

Konstantinhügel II. (Der Hügel wurde 1873 aus den Mauerresten der Basteien und Erdmassen neben den dortigen Gewässern aufgeschüttet.) — Prinz K. zu Hohenlohe-Schillingsfürst, Obersthofmeister, 1828—1896. — Hauptallee. Stb. H², L, M, 4.

Konstanziagasse XXI/5. (Bis 1904 Schulgasse.) — K., eine Schwester Friedrichs des Streitbaren, gest. vor 1288. Aus Anlaß ihrer Hochzeit mit Heinrich dem Erlauchten, Markgrafen von Meißen (gest. vor 1243), fanden am 1. Mai 1234 in Stadlau Ritterspiele statt. — Langobardenstr.—Wiedg. Stb. 16, 24.

Kopalgasse XI/1. (Bis 1894 Theresiengasse.) — Siehe Erläuterung nachher. — Simm. Hauptstr. 71—Rappachg. Stb. 71, 6.

Kopalplatz I. (Seit 1914.) — Karl v. K., Oberst in der Schlacht bei Santa Lucia gegen Italien, 1788—1848. — Stubenring—Wienfluß.

Kopernikusgasse VI. — Nikolaus K., Sternforscher, 1473 bis 1543. — Gumpendorfer Str.—Corneliusg. Stb. 57, 3, 13.

Kopfgasse XIII/1. (Seit 1893.) — Josef K., Baumeister u. Gemeinderat, 1829—1895. — Hietz. Hauptstr. 31—Lainzer Straße. Stb. 58, 59, 60.

Köppel-Weg XIII. (Seit 1929.) — Alois K., Drechslergeh., Märzgefallener des Jahres 1848. Siehe auch Achtundvierziger-Platz. — Achtundvierz.-Pl.—Gustrog. Stb. 47, 49.

Koppreitergasse XII/1. (Bis 1907 Kletzinskygasse.) — Sebastian K., Stiftschorherr von Klosterneuburg und erster Pfarrer von Meidling (1784—95). — Edelsinng. 2—Ruckerg. Stb. 8, 62.

Koppstraße XVI. (Seit 1894. der Teil in Neul. seit 1873 Neustiftgasse, in Ottakr. seit 1883 Hauslabgasse.) —Dr. Josef K., Rechtsanwalt u. Reichsratsabgeordneter, 1827—1905. — Lerchenf. Gürtel 17—Vorortelinie. Stb. 8, 9, 10, 46, 48, 118.

Koppstraße XVI., seit 1913 Rankgasse.

Koppstraßenbrücke VII.—XVI. — Gassenbrücke über die Gürtellinie, erbaut 1898. — Stb. 8, 118.

Korbergasse XII/1. (Bis 1894 Bäckergasse.) — Johann K., Gemischtwarenhändler u. letzter Ortsrichter von Gaudenzdorf (1847—48). — Schönbrunner Str. 175—Arnststr. 26. Stb. 61, 63.

Körblergasse I. — Sitz der Korbflechter in alter Zeit. — Naglerg. 5.

Korleßgasse XIII. (Seit 1929.) — Johann K., Nagelschmied, Märzgefallener des Jahres 1848. Siehe Achtundvierziger-Platz. — Ameisbachzeile—Gustrog. Stb. 47, 49, 50.

Körnergasse II/1. (Bis 1862 Magazingasse.) — Dort bestand ein Getreidemagazin. — Czerning.—Lichtenauerg. Stb. Ak, Bk, E², G².

Körnergasse XXI., s. Theodor Körner-Gasse.

Kornfeldweg XXI/5. (Seit 1928.) — Dr. Siegmund K., Arzt u. Weltforscher, 1859—1927. — Kagraner Anger—Magdeburgstr. Stb. 16, 25.

Kornhäuselgasse XX. (Seit 1920.) — Josef K., Baukünstler, 1772—1860. — Adalbert Stifter-G. Stb. 31, O, 34.

Kornstraße XVII. (Seit 1912.) — Benannt nach Maximilian K., Hofschauspieler, 1782—1854, und seiner Gattin Wilhelmine, geb. Stephanie, Hofschauspielerin, 1786—1843. — Am Alsrücken—Zwerng. Stb. 43, 48.

Korntheuergasse XIX/1. (Seit 1912.) — Friedrich Josef K., Komiker u. Charakterdarsteller (Burg- u. Leopoldstädter Theater), 1779—1829. — Gunoldg. Stb. 34, D.

Koschatgasse XVIII. u. XIX. (Seit 1919.) — Thomas K., Tondichter, 1845—1914. — Rückaufg.—Wilbrandtg. Stb. 41, Aut.

Kosselgasse XIX/1. (Seit 1933.) — Dr. Albrecht K., Univ.-Professor, Lebensforscher, Nobelpreisträger, 1853—1927. — Lotheiseng.—Cobenzlg. Stb. 38.

Kößler-Platz III., s. Dr. Ludwig Kößler-Platz.

Köstlergasse VI. (Seit 1897.) — Adam K., Bezirksvorsteher von Mariahilf, 1817—1892. — Linke Wienzeile—Gumpendorfer Str. Stb. 57, 61.

Kothgassel I., s. Blutgasse.

Kothgasse VI., seit 1862 Gumpendorfer Straße.
IX., Roß., s. Pramergasse.
XIX., U.-Döbl., s. Rudolfinergasse.

Kotlukke I. — Kleine Ansiedlung vor den Mauern Wiens beim Kärntnertor. Siehe Lukken.

Krafft-Ebing-Gasse XIII/5. (Seit 1920.) — Richard v. K.-E., Prof., Nervenarzt, 1840—1902. — Flötzersteig—An der Niederhaid. Stb. 47.

Krafftgasse II/1. (Seit 1885.) — Peter K., Maler, 1780 bis 1856. — Rembrandtstr.—Unt. Augartenstr. Stb. C, N, Nk, 31.

Krafftgasse XXI., s. Konrad Krafft-Gasse.

Kralikgasse V., s. Emil Kralik-Gasse.

Kralikplatz XVIII., s. Richard Kralik-Platz.

Kramergasse I. — Einst Wohnort und Verkaufstätte mehrerer Kleinkaufleute (d. 1276 schon „Unter den Kramaerern" genannt, 1456 Kramergazzel, 1777 ein Teil Hutsteppergassel, bis 1862 Siebenbrunnengasse. — Brandstätte—Lichtensteg.

Kranichberggasse XII/2. (Seit 1905.) — Die Herren von K., vornehmes Adelsgeschlecht, Besitzer eines Bergschlosses in Niederösterreich, mit Otto de Cranichperch 1071 erstmalig urkundlich erwähnt. 1411 wird Siegmund v. K. samt seinen Brüdern von Herzog Albrecht V. mit der „Brandstatt" und „der Badstube auf der Hülben" (s. d.) belehnt; 1520 starb das Geschlecht mit Veit v. K. aus. — Lehrbachg. Stb. 8, 62.

Kranichberggasse XII., O.-Meidl., seit 1920 Edelsinnstraße.

Krankenhausgasse IX/2. (Seit 1925.) — 1686 widmete Dr. J. Th. Frank seine Gründe zur Erbauung eines Soldatenspitales, welches später durch die Thavonatsche Stiftung zum Großarmenhaus (Versorgungs- u. Invalidenhaus) vergrößert und 1784 von Kaiser Josef II. in das heute noch bestehende Allgemeine Krankenhaus umgewandelt wurde. Seit 1935 Thavonagasse.

Kranzgasse XV. (Der südliche Teil bis 1894 Krongasse.) — Hausschild „Zum grünen Kranz". — Sechshauser Str. 30 —Mariahilfer Str. 181. Stb. L, 58, 60, 52, 57, 8.

Krapfenwaldgasse XIX/1. (Bis 1894 Kahlenberggasse.) — Franz Josef v. Krapf, Besitzer der Gegend, ?—1732. — Cobenzlg.—Krapfenwaldl. Stb. 38.

Krastelgasse XII. (Seit 1930.) — Fritz K., Burgschauspieler, Heldendarsteller, 1839—1908. — Dawisong.—Grünbergstr. Stb. 8, 62, 63.

Krausegasse XI/1. (Bis 1894 Felbergasse.) — Dr. Friedrich Wilhelm K., Gründer der ersten evangelischen Schule, 1767—1827. — Simm. Hauptstr. 107—Rappachg. Stb. 71, 6.

Kräutermarkt I., s. Graben.

Krautgarten XXI., s. Am Krautgarten.

Krautgasse XI/3. (Seit 1895.) — Flurname. — Schmidgunstg. Stb. 71, 73.

Krautgassel, Großes u. Kleines, I., s. Seilergasse.

Kravoglgasse XXI. (Seit 1932.) — Johann K., Erfinder des Elektromobils, 1823—1889. — Brünner Str.—Ruthnergasse. Stb. 31, 131.

Kraygasse XXI/4. (Seit 1913.) — Paul Freih. K. v. Krajova, Feldzeugmeister, Sieger bei Legnano, Mognano u. Novi, 1735—1804. — Steigenteschg.—Kagraner Pl. Stb. 25, 17, 217.

Krebsengartengasse XV. (Seit 1912.) — Flurname. Die Gegend am Ottakringer Bach, genannt Auf der Wiese, war einst sehr krebsenreich (Reinhartsg., Liebhartsg.). — Löschenkohlg.—Tellg. Stb. 9, 49, 50.

Krebsgasse I., s. Marc Aurel-Straße.
VIII., seit 1862 Löwenburggasse.
XVI., Neul., seit 1883 Bertoligasse.

Kreilplatz XIX/1. (Bis 1905 Hagenwiese.) — Karl K., Stern- u. Wetterforscher, 1798—1862. — Grinzinger Str.—Boschg. Stb. D.

Kreindlgasse XIX/1. — Franz K., Bürgermeister von Unter-Döbling, 1840—1908. — Hardtg.—Pyrkerg. Stb. 38, 39, G2.

Kreißlegasse X. u. XI. (Seit 1907.) — Heinrich K. v. Hellborn, Schubertbiograph, 1812—1869. — Hüttenbrennerg. Stb. 6, 15, 71.

Kreitnergasse XVI/1. (Seit 1894.) — Michael K., Gemeinderat von Ottakring (1876—92), 1832—1892. — Gablenzg.—Thaliastr. 73. Stb. 46, 9, 48.

Kremsergasse XIII/1. (Bis 1894 Bognergasse.) — Anton K., Bürgermeister von Hietzing, 1811—1879. — Fleschg.—Auhofstr. Stb. 58.

Kremser Straße I. u. VI. — 1314—1538 vorkommend; sie hatte Richtung gegen den Getreidemarkt.
II. s. Taborstraße.
VII., s. Mariahilfer Straße.
VII. u. VIII., s. Lerchenfelder Straße.
XX., s. Hellwagstraße.

*Kremser Weg XI. — Am Sillerweg. Stb. 71.

Krenngasse XVIII/1. (Seit 1908.) — Dr. Roderich K., Arzt und Stadtrat, 1848—1908. — Czartoryskig.—Schindlerg. Stb. 41, E2, 9.

*Kreßplatz XI., s. Wilhelm Kreß-Platz.

Kretschekgasse XVII. (Seit 1932.) — Karl K., Bezirksvorsteher von Hernals (1905—19), 1856—1929. — Anderg. —Pointeng. Stb. 43, 48.

Kretzgasse XXI/1. — Josef K., Schullehrer, 1794—1872. — Gerichtsstr.—Brünner Str. 23. Stb. 31.

Kreuzfeldgasse XXI. (Seit 1929.) — Flurname, die Felder bei einem Kreuz. — Koloniestr.—Winkeläckerstr. Stb. 31, 32, 132.

Kreuzgasse XVII. u. XVIII. — Hier stand auf freiem Felde ein rotes Kreuz, mit eisernem Christus, das der Verbauung zum Opfer fiel und heute im Armenhaus in der Martinsstraße 92 aufgestellt ist. — Währ. Gürtel —Vorortelinie. Stb. F, 8, 9.

Kreuzgasse I., seit 1886 Metastasiogasse.
XI. K.-Ebersd., seit 1894 Sellingergasse.
Obere, XI., K.-Ebersd., seit 1894 Sellingergasse.
XIX., U.-Döbl., seit 1894 Paradiesgasse.
XXI., Mühlsch., s. Rautenkranzgasse.

Kreuzgassebrücke XVIII. — Brücke über die Stadtbahn-Vorortelinie, erbaut 1898. Siehe Kreuzgasse XVIII. — Kreuzg.—Czartoryskig. Stb. F, 9.

Kreuzherrengasse IV. (Seit 1902.) — Orden der „Ritterlichen Kreuzherren vom roten Stern". Von Karl VI. 1758 nach Wien berufen, versieht er seitdem den Pfarrdienst in der Karlskirche. — Hoyosg.—Argentinier Str. Stb. D, G2, H2, 71.

Kreuzstraße XIII., O.-St. Veit, seit 1894 Rohrbacherstraße.

Kreuzwiesengasse XVII. (Bis 1894 Pötzleinsdorfer Straße.) — Flurname. Ein Kreuz in der Nähe. — Klampfelbergg. —Schafberg. Stb. 43, 48.

Kriechbaumgasse XII/1. — Johann Michael K., Bezirksrichter, 1807—1884. — Albrechtsbergerg.—Meidl. Hauptstraße. Stb. 61, 8, 62.

Krieau II/1. — Benannt nach einem 1618 beendeten Prozeß der Gemeinde Wien mit dem Stifte Klosterneuburg, der 70 Jahre dauerte, weshalb diese Au „Streitau" und „Kriegsau" genannt wurde. — Zwischen Handelskai u. Hauptallee. Stb. A, B, L, 4, 11.

Krieau-Lände II/1. — Siehe Erklärung vorher. — Bei Militärschwimmschule. Stb. 11.

Krieglergasse III. (Seit 1870.) — Altansässige Familie (schon 1693). — Löweng.—Weißgärber Lände. Stb. H2, M, L.

Kriehubergasse V. (Seit 1889.) — Josef K., Maler u. Bildniszeichner, 1800—1876. — Margaretengürtel 6—Wied. Hauptstraße. Stb. 18, 118, 65, 62.

Kriemhildplatz XV. (Von 1912—1934.) — Kr., Gattin Siegfrieds, Gestalt aus der Nibelungensage; jetzt Kanzlerplatz.

Krim XIX., s. In der Krim.

Krinolingassel XVII., Dornb. — Einst zwischen Dornbacher Straße 149—150, jetzt verbaut.

Kroatendörfl I. — Ehemal. Name eines Teiles der Seilerstätte, im Landschaftsgültbuch vom Jahre 1693 bestätigt; es war die Umgebung des heutigen Palais Coburg. Wohnort der zugereisten Kroaten, Hannaken, Heanzern und Ungarn.
VII., Spitt. — Um 1700 erwähnter Name der Umgebung der heutigen Spittelberggasse.
IX. — Einst ein Teil der Lazarettgasse.
XVIII., Währ. — Siehe Erklärung vorher. Wohnort dieser Hausierer in der ehemal. Neugasse (Edelhofg.), zwischen Herrengasse u. Währinger Hauptstraße.

Kroatengasse III. — Siehe Erklärung vorher. Lage und heutiger Name unbekannt.
X., s. Gudrunstraße.
X., ungef. 1890, seither Erlachgasse. S. Kroatendörfl.

Kröllgasse XIV. — Ferdinand K., letzter Bürgermeister von Rustendorf von 1861—63. — Felberstr.—Meißelstr. Stb. 51, 49, 50.

*Kronaugasse II. — Bretteldorfer Str.—Weiffenbachg. Stb. 24, 25.

Kronawettergasse X. (Seit 1921.) — Dr. Ferdinand K., Reichsratsabgeordneter (1873—82 u. 1885—91) u. Magistratsbeamter, 1838—1913. — Burgenlandg.—Laaer Str. Stb. 67.

Kronesgasse XIX. (Seit 1930.) — Therese K., Schauspielerin, 1801—1830. — Grinzinger Str.—Sandg. Stb. G2, D, 38.

Krongasse V. — Gasthausschild „Zur ungarischen Krone" — Mittersteig—Margaretenstr. Stb. 3, 13, 63.

Krongasse I., seit 1862 Griechengasse.
III., Landstr., seit 1862 Krummgasse.
VI., Windm., seit 1862 Bienengasse.
VII., seit 1862 Mondscheingasse.
IX., Thurygr., seit 1862 Bindergasse.
XII., Gaud., seit 1894 Gierstergasse.
XV., seit 1894 Kranzgasse.
XVI., Ott., seit 1894 Eckmüllnergasse.
XVII., seit 1894 Nattergasse.

Kronprinz Rudolfbrücke II., seit 1920 Reichsbrücke.

Kronprinz Rudolfstraße II., seit 1920 Lassallestraße.

Kronprinzstraße II., s. Rustenschacher-Allee u. Schüttelstr.

Krotenthallergasse VIII. — Anton K., Pfarrer der Kirche zu Maria Treu (1849—71), 1807—1871. — Schönborng.—Skodag. Stb. 5, J, 3, 13.

Krotenturm I. (Hafnerturm.) — Ein Befestigungswerk in der tiefsten und sumpfigsten Stelle des Auwinkels, 1732 abgerissen.

Krottenbachstraße XVIII. u. XIX. (Bis 1894 Neustiftgasse.) — Ehemals krötenreicher Bach, schon 1321 urkundlich erwähnt. — Billrothstr. 63—Agnesg. Stb. 38, 39, 41, Aut.

Krottendorf XIX. — Verschwundene Ortschaft, die schon im 11. Jahrh. bestand, 1529 vernichtet u. nicht mehr aufgebaut wurde. Heute Unter-Döbling.

Krottendorf XXI — Eine schon im 12. Jahrh. bestehende Ortschaft am Abhang des Bisamberges nächst Strebersdorf, welche letztmalig 1581 urkundlich erwähnt wurde u. die sodann spurlos verschwunden ist. Siehe Krottenhofgasse.

Krottenhofgasse XXI/8. (Bis 1912 Stammersdorfer Str.) — Krottenhof war im 12. Jahrh. eine Ortschaft, die 1581 verschwand. Heute führt ein Barnabitenkloster diesen Namen. — Strebersdorfer Str.—Anton Böck-G. Stb. 31, 32, 132.

Krötzlergasse XI/1. (Seit 185.) — K., eine altansäßige Gärtnerfamilie. — Krauseg. Stb. 71, 6.

Krowotendörfl IX. — Quartiere der slovakischen Kochlöffel- u. Spielwarenhausierer. Heute Lazarettgasse.

Krügelgasse III., seit 1870 Sechskrügelgasse.

Krugerstraße I. — Sitz der Töpfer oder Krügler in früheren Zeiten. 1220 urkundlich „strata amphorarum", 1298 Kruogstrazze. — Kärntnerstr.—Schwarzenbergstr.

Krüger-Weg XII. (Seit 1930.) — Karl K., Burgschauspieler, 1765—1828. — Ludw. Martinelli-G.—Grünbergstr. Stb. 8, 62, 63.

Krummbaumgasse II/1. (Bis 1862 Krummer Baumgasse.) — Hausschild „Zum krummen Baum". Dieser bestand einst wirklich. — Gr. Schiffg.—Gr. Sperlg. Stb. O, V.

Krummgasse III. (Bis 1862 Krongasse.) — Winkelige Gasse. — Posthorng.—Tong. Stb. O, 4, 71.

Krünmarkt I., s. Graben.

Krütznergasse XVIII/1. (Bis 1933 Exnergasse.) — Gustav K., Bürgerschuldirektor, Horterzieher, 1871—1930. — Währ. Gürtel—Gentzg. Stb. 8, 40, 41, F.

Kübeckgasse III. (Seit 1875.) — Karl Friedrich K., Freih. v. Kübau, Staatsmann, Vorsitzender des Reichsrates, 1780—1855. — Erdberger Lände—Erdbergstr. Stb. J, L, M, 4.

Kuchelauer Hafen XIX. — Durch Schaffung des neuen Donaubettes nach 1875 entstandener Hafen in der früheren Kuchelau. Nach einst hier bestand. Küchengärten. — Kahlenbergerdorf—Klosterneuburg. Stb. D, Aut.

Kückelbeckergasse XV. (Seit 1912.) — Johann Basilius K., Ortsbeschreiber. — Tautenhayng.—Oeverseeg. Stb. 10, 49, 50.

Kudlichgasse X. (Seit 1872.) — Dr. Hans K., Reichsratsabgeordneter (1848—49), der die Abschaffung des Bauernfrondienstes durchführte, 1823—1917. — Absbergg.—Waldg. Stb. 6, 15, 67.

Kuefsteingasse XIII/1. (Bis 1894 Antonsgasse.) — Johann Ferdinand Graf v. K., bis 1707 Besitzer der Herrschaft Breitensee, Statthalter von Niederösterreich, 1686—1755. — Hütteldorfer Str. 88—Kendlerstr. Stb. 49, 10, 50.

Kuënburggasse XXI/1. — Leopold Graf v. Kuënburg, Statthaltereirat, 1848—1921. — Immeng.—Pregarteng. Stb. 31, 231, 32.

Kuffnergasse XVI/1. — Ignaz Edler v. K., Brauhausbesitzer u. Bürgermeister von Ottakring, 1822—1882. — Thaliastr. 78—Grüllemayerg. Stb. 46, 48, 9, J.

*Kugelfanggasse XXI. — Donaulandstr.—Wildbachg. Stb. 31, 25.

Kugelgasse III. (Früher Dörfelgasse.) — Hausschild „Zur blauen Kugel". — Gestetteng.—Hainburger Str. Stb. J, 75, 118.

V., s. Reinprechtsdorfer Straße.

VIII., s. Mölkergasse.

Kugelsteg V. u. VI., s. Reinprechtsbrücke.

Kugler-Park XIX., s. Heiligenstädter Park.

Kühberggasse X., Inz., seit 1894 Inzersdorfer Straße.

Kuhbrückl XXI. — Es führte über den heute trockengelegten Donauarm (Mühlschüttelarm), ungef. bei der heutigen Leopold Ferstl-Gasse.

Kühfußgasse I. (1547 Zwischen den Wegen.) — Hausschild. Orts- u. volkstümliche Bezeichnung, angeblich nach dem damaligen, einem Kuhfuß ähnlichen Gewehr (Muskete), welches als Hausschild an einem Gewölbe in der Tuchlauben verwendet wurde. — Petersplatz—Tuchlauben.

Kühgasse XI/2. (Bis 1894 Kühgassel.) — Weg der Kühe auf die Weide. — Schmidgunstg.—Kleebinder-Weg. Stb. 71, 73.

Kühnplatz IV. (Seit 1913.) — Dr. Josef v. K., Gemeinderat u. Schöpfer des Volksküchenvereines, 1833—1913. — Mühlg.—Schleifmühlg. Stb. 63, 62, 65.

Kuhtrift, In der, XIX., O.-Döbl., s. Pokornygasse.

Kujanikgasse XI/1. — Johann K., Erbauer der ersten Häuser in der Gasse (um 1870). — Geiselbergstr.—Spinng. Stb. 6, 71.

Kulmgasse XVI/1 u. XVII. (Im XVII. Bezirk bis 1894 Uniongasse.) — Sieg bei K. über Napoleon (1813). — Degeng. 6—Hern. Hauptstr. 119. Stb. 43, H, 9.

Kumpfgasse I. (Alte Bezeichnung, 1255 urkundlich „diu kumphlucken"). — Bisher unbekannt, ob nach dem Walktrog der Tuchscherer u. Wollweber („Kumphen") oder nach den Wassertümpeln („Gumpen") benannt. Besser scheint es, den Namen auf „Kampflukke" zu beziehen, da diese Gasse schon 1262 „strata gladiatorum", später auch Kampfspiel- und Kämpfgasse benannt war. — Schulerstr.—Singerstr.

Kumphlucke, Diu, I., s. Erklärung vorher.

Kundmanngasse III. (Erst Blumengasse, bis 1920 Sophienbrückengasse.) — Karl K., Bildhauer, 1838—1919. — Erdberger Lände—Landstr. Hauptstr. Stb. 4, J, F, H, L.

Kundratstraße X. (Seit 1897.) — Dr. Hans K., Anatom, 1845—1893. — Triester Str.—Meidl. Friedhof. Stb. 6, 15, 65.

Küniglberg XIII. — (257 m.) Wolfgang K., kaiserl. Prokurator, Verwalter der Güter der Pfarre Hütteldorf, Besitzer dieser Gegend (1543). — Zwischen Hietzing u. Lainz. Stb. 60, 59, 62.

Küniglberggasse XIII/1. (Seit 1926.) — Führt auf den Küniglberg. — Wattmanng.—Serpentinenweg. Stb. 59, 60, 62.

Künstlergasse I., seit 1900 Dumbastraße.

Künstlergasse XIV. (Seit 1902.) — Josef Ferdinand K., Pfarrer von Reindorf (1847—57), 1792—1857. — Ullmannstraße 37—Sechshauser Str. Stb. 8, 57.

Kunzgasse XX. (Seit 1876.) — Marie Cäcilie K., Stifterin, 1778—1863. — Rauscherstr.—Nordwestbahnstr. Stb. O, 5, 3, V.

Kupelwiesergasse XIII/1. — Leopold K., Maler, 1796—1862. — Wenzg. 13—Hietz. Hauptstr. 73. Stb. 57, 58, 60.

Kupferschmiedgasse I. (Bis um 1770 Neumarktgassel.) — Sitz der Kupferschmiede in früheren Zeiten. — Kärntnerstr.—Neuer Markt.

Kupkagasse VIII. (Seit 1910.) — Dr. Augustin K., Landtagsabgeordneter u. Gemeinderat (1885—97), 1844—1897. — Josefstädter Str.—Krotenthalerg. Stb. J, 3, 5, 13, 15.

Kurhausgasse I. — Geistl. Stiftsschule (Alumnat), genannt Kuratenhaus — Kurhaus. — Stephanspl.—Singerstr.

Kürnbergergasse XIV. (Bis 1894 Gemeinde- u. Kanalgasse.) — Ferdinand K., Dichter u. Kritiker, 1821—1879. — Sparkassepl.—Sechshauser Str. 39. Stb. 8, 57.

Kurrentgasse I. — Kurrenten hießen die Gefällsaufseher (um 1700). — Steindelg.—Schulhof.

Kuruzzengasse V. — Im Jahre 1894 wurde dieser Name nicht bewilligt.

Kurzbäckgasse XVIII/1. (Seit 1914.) — Josef Ritter v. Kurzböck, Buchhändler, 1736—1792. — Wielemannsg.—Czartoryskig. Stb. 41, 43, 9, E².

Kurzbauergasse II/1. (Seit 1889.) — Eduard K., Maler von Kleinlebensbilder, 1840—1879. — Schüttelstr.—Sportklubstraße. Stb. H², L, M, 4.

Kurzgasse VI. (Bis 1862 Wallgasse.) — Wegen ihrer Kürze. — Aegidig.—Mariahilfer Gürtel. Stb. 8, 5, 6, 15, 57.

Kutschkergasse XVIII/1. (Bis 1894 Kirchengasse.) — Johann Rudolf K., Fürsterzbischof von Wien (1876—81), 1800 bis 1881. — Währinger Gürtel 41—Edelhofg. Stb. 8, F, 41.

Kyel, Am, I., s. Rabenplatz.

Kyrlegasse XIII., s. Josef Kyrle-Gasse.

L

Laaer Berg X. — 225 m. Urkundlich erwähnt 1331. — Gegen Simmering. Stb. 6, 67.

Laaer Berggasse XI. — Führt dorthin. — Geiselbergstr.—Hauffg. Stb. 6, 71.

Laaer Straße X. — Ortschaft außerhalb Wiens. — Reumannpl.—Ober-Laa. Stb. 6, 15, 67, 167.

Laaer Waldstraße XI/1. (Seit 1920.) — Führt dorthin. — Kreuzt Uetzg. Stb. 6, 71.

Laaer Weg XI., Simm., seit 1894 Hasenleitengasse.

*Laberlweg II. — Kaisermühlen, bei Eiswerk. Stb. 25, 16.

Labersteig XIII. — Ignaz L., Taglöhner, Märzgefallener des Jahres 1848. — Siedlung Flötzersteig. Stb. 47, 49.

Lackierergasse IX/2. — Dort waren ehem. Wagenlackierer seßhaft. — Garnisong.—Währinger Str. Stb. 38, 39, F, 41.

Lacknergasse XVII. u. XVIII. (Seit 1894. Vorerst in Hern. Obere Anna-, später Annagasse, in Währ. Fürsten-, in Weinhaus Johannesgasse.) — Matthias v. L., Grundbesitzer. — Hernalser Hauptstr. 94—Währinger Str. 157. Stb. F, 9, H, 43.

Ladenburggasse XVIII/1. (Bis 1894 Feldgasse.) — Ludwig Graf L., Besitzer des Schlosses in Pötzleinsdorf. — Gerstnofer Str. 45—Scheibenbergstr. Stb. 41.

Ladenburghöhe XVIII. — Siehe Ladenburggasse u. Höhen. — Schafbergg.—Schafberg. Stb. 41.

Laderdörfl XVIII. — Volkstüml. Name für Neu-Gersthof um 1880. Früher: Trockenplätze der Wäscherinnen. Ein wichtiger Bedarfsgegenstand der Wäscherinnen ist das „Lader" (Seifenlösung).

Ladergasse I., s. Dorotheergasse.

Laderstrazze I., s. Spiegelgasse.

Lagergasse III/3. — Josef L., Erbauer des ersten Hauses in der Gasse (um 1860). — Am Heumarkt—Traung. Stb. E², G², H², 71.

Lagerhausstraße II/1. — Maschinenhalle der Weltausstellung 1873. Seit 1876 Lagerhaus der Gemeinde Wien. — Ausstellungsstr.—Südportalstr. Stb. A, B, Ak, Bk.

Laimäckergasse X. (Seit 1875.) — Flurname; weist auf den lehmigen Grund hin. — Gudrunstr.—Feuchterslebeng. Stb. 6, 15.

Laimgrube VI. u. VII. — Lehmgewinnungsstätte in früheren Jahrhunderten. Schon 1291 als Vorstadt erwähnt, später die Ansiedlung An der Wien mit einbezogen. 1850 dem VI. u. VII. Bezirk einverleibt.

Laimgrubengasse VI. (Vorerst Große u. Kleine Pfarrgasse), bis 1862 Obere u. Untere Pfarrgasse.) — Zur Wahrung des Vorstadtnamens. — Linke Wienzeile—Fillgraderg. Stb. 57, 61, 63.

Laimgruben Hauptstraße VI. u. VII., s. Mariahilfer Straße.

Lainz XIII. — Um 1100 schon urkundlich genannt; bis 1891 selbständige Ortschaft, seitdem ein Teil des XIII. Bezirkes.

Lainzer Cottage XII/I1. (Bis 1913 Beamtencottage.) — Villenviertel. — Veitingerg.—Jagdschloßg. Stb. 59, 60, 62.

Lainzerstraße XII., Gaud., U.-Meidl., seit 1894 Arndtstraße.

Lainzer Straße XIII/1. (Bis 1894 in U.-St. Veit und Hietz. Lainzerstraße, in Speising Hauptstraße, in Lainz und Speising Hauptstraße.) — Zur Wahrung des Ortsnamens. — Hietz. Hauptstr.—Verbindungsbahn. Stb. 57, 58, 59, 60.

Lainzer Tor XIII. — In der Tiergartenmauer (Siedlung Friedensstadt).

Lambertgasse XVI/1. (Bis 1894 Josefigasse.) — Der hl. L., Namenspatron der ältesten Kirche von Ottakring, die schon 1230 urkundlich erwähnt wird. 638—709. — Schuhmeierpl.—Ottakringer Str. 115. Stb. 46, J.

Lambrechtsgasse IV. (1787—1862 Schlösselgasse.) — Johann Christian L., Webermeister, eröffnete 1787 die Gasse. — Wiedner Hauptstr.—Mittersteig. Stb. 13, 62, 65.

Lämmelgasse VIII., s. Lammgasse.

Lammgasse VII., Schott., seit 1862 Westbahnstraße.

Lammgasse VIII. (Um 1780 Lämmelgasse.) — Gasthausschild „Zum gold. Lamm" (schon 1764). — Florianig.—Laudong. Stb. C, H², V, 3, 5, 13.

Lampelweg XI., Simm., s. Hasenleitengasse.

Lampigasse II/1. (Seit 1875.) — Johann Battista Reichsritter v. L., italien. Maler, 1751—1830. — Rauscherstr.—Scherzerg. Stb. O, V, 3, 5.

Länden. Landungsplätze an den Ufern des Donaustromes und Donaukanales. Sie heißen:
Am Donaustrom:
Donau- II. u. XI; Kaiserwasser- XX.; Krieau- II.; Landungshaus- II.; Nordbahn- II. u. XX.; Ober- XX.; Pfeiffer- II.; Schögerhaus- II. u. Stadlauer Lände II.
Am Donaukanal:
Brigittenauer XX.; Erdberger III.; Heiligenstädter XIX.; Nußdorfer XIX.; Roßauer IX.; Simmeringer XI.; Spittelauer IX. und Weißgärber Lände III.

Landengasse I., XI/1. — Flurname eines Teiles der Simmeringer Heide. 1770 wurde die „Vieh-Waide" an 116 Bewohner Simmerings verteilt, welche sich „Über-Landgärten", d. h. Erholungsgärten außerhalb des Ortes „über dem oder auf dem Lande" herrichteten. Heute würde man sie „Schrebergärten" nennen. Sie wurden auch „Hauslanden" genannt. Im Laufe der Zeit zu Wohnzwecken verbaut. — Haidequerstr.—Ravelinstr. 3. Stb. 71, 6.
2. XI/1., s. oben. — Landeng.—Ravelinstr. 3. Stb. 71, 6.
3., XI/1., s. oben. — Landeng. 1—Ravelinstr. Stb. 71, 6.
4., XI/1., s. oben. — Landeng. 1—Ravelinstr. Stb. 71, 6.
5., XI/1., s. oben. — Landeng. 1—Ravelinstr. Stb. 71, 6.
6., XI/1., s. oben. — Landeng. 1—Mitterweg. Stb. 71, 6.

Landesgerichtsstraße I. u. VIII. (Bis 1862 Am Glacis, bis 1872 Am Paradeplatz, dann ein Teil bis 1870 Rathausstraße.) — Landesgericht, erbaut 1834—38. — Josefstädter Str.—Alser Str. Stb. H², G², C, V, J.

Landgutgasse X. (Seit 1892.) — Einstige Ziegelei im Besitz des Landes; von 1834 bis gegen Ende des vorigen Jahrhunderts beliebter Ausflugs- u. Erholungsort. — Sonnwendg.—Südbahnviadukt. Stb. O, 66, 67, 118.

Landhausgasse I. — Gebäude der Landesregierung, erbaut 1513, bzw. 1574; 1834—38 heutige Gestalt. — Herreng. —Minoritenpl.

Landschaftsbastei I. — Schöner Ausblick auf die Umgebung gegen Westen u. Süden. Siehe Löwelbastei.

Landskrongasse I. (Vorerst Hinter der Slachstuben, dann um 1457 In der Landskron, bis 1860 ein Teil auch Wintergassel.) — Hausschilder „Zur großen Landeskrone und „Zur kleinen Landeskrone". Schon 1384 urkundlich erwähnt. — Tuchlauben—Bauernmarkt.

Landsteinergasse XVI/1. (Seit 1909.) — Karl Borr. L., Deckname: Arthur Landerstein: Propst von Nikolsburg, Gemeinderat, Lehrer, Schriftsteller, 1835—1909. — Enenkelstr.—Lor. Mandl-G. Stb. 10, 46, J.

Landstraße III. — Die Ansiedlung „An der Landstraße" vor dem Frauenkloster St. Nikolai bestand schon im 12. Jahrh. und wurde teils „Vor dem Stubenthor", teils „Bei St. Nikolai" genannt. Der seit 1850 Landstraße genannte Bezirk besteht aus den Ortschaften Nottendorf, Alt-Donau, St. Nikolai, Rennweg, Weißgärber u. Erdberg.

Landstraße, Obere u. Untere, III., s. Landstr. Hauptstr.

Landstraßer Gürtel III. (Seit 1894.) — Siehe Gürtelstraße — Prinz Eugen-Str.—Landstr. Hauptstr. Stb. 118, 18, D, 4.

Landstraßer Brücke III. — Über die Stadtbahn im Zuge der Landstr. Hauptstr., erbaut 1897—98. — Landstr. Hauptstr. Stb. F, J, O.

Landstraßer Gürtelbrücke III. — Brücke über die Verbindungsbahn, erbaut 1910—11. — Landstr. Gürtel. Stb. O, 4, 118.

Landstraßer Hauptstraße III. (Früher Obere u. Untere Landstraße, bis 1862 auch Paulusgrund Hauptstraße u. vor der Kirche Kirchenplatz.) — Zur Wahrung des Ortsnamens. — Wienfluß—Landstr. Gürtel. Stb. F, J, O, 4, 118.

Landungshaus-Lände II. — Siehe Handelskai. — Machpl. —Dr. Natterer-G. Stb. A, B, Ak, Bk, 11.

Landungsplatz II/1. — Anlegeplatz der Dampfer bei der Reichsbrücke (seit 1875). — Reichsbrücke—Handelskai. Stb. A, B, 11.

Landwehrgasse 1., XI/2. (Seit 1917.) — Fünf die ehemal. Landwehrkaserne (erbaut 1914—16) umgrenz. Gassen. — Südwestfront der Kaserne. Stb. 73, 71.
2., XI/2. — Siehe Erklär. vorher. —Nordwestfront der Kaserne. Stb. 73, 71.
3., XI/2. — Siehe Landwehrg. 1. — Nordfront d. Kaserne. Stb. 73, 71.
4., XI/2. — Siehe Landwehrg. 1. — Ostfront der Kaserne. Stb. 73, 71.
5., XI/2. — Siehe Landwehrg. 1. — Haupteingang südl. der Kaserne. Stb. 73, 71.

Langackergasse XIX/4. (Bis 1894 Langackerweg, in Grinz. Nußdorfer Straße.) — Flurname (schon seit 1289). — Sandg.—Kahlenberger Str. Stb. 38, G², D.

Langackerweg XIX., Grinz., seit 1894 Langackergasse.

Langauergasse XV. — Johann L., Gemeinderat von Fünfhaus, 1808—1881. — Westbahnpark—Fuchsg. Stb. L, 58, 60, 8, 118.

Lange Allee XXI/5. (Bis 1909 Alleestraße.) — Beschaffenheit gemäß Namen. — Industriestr.—Smolag. Stb. 16, 25.

Langes Dach I. — Ehem. innerhalb der Stadtmauer zwischen Neutor- und Elendbastei.

Langegasse IV. u. V., s. Schönbrunner Straße.
VII., Schott., s. Halbgasse.
VII., Schott., s. Kandlgasse.
VII., Neub., s. Neubaugasse.
V., s. Schönbrunner Straße.
IX., s. Liechtensteinstraße.
XIII., O.-St. Veit, s. Firmiangasse.
XVI., Ott., seit 1894 Friedrich Kaiser-Gasse.
XIX., U.-Döbl., seit 1894 Rudolfinergasse.

Lange Gasse VIII. (Seit 1778. Vor 1700 Hinter dem alten Ziegelofen oder Hinter den Ziegelöfen, sodann ein Teil Hof-, ein Teil Neue Gasse, später auch Lange u. Schöne Gasse.) — Seinerzeit eine auffallend schöne und lange Gasse. — Lerchenfelder Str.—Alser Str. Stb. J, 46, C, V, H², 43.

Langenaugasse XIX/1. (Seit 1919.) — Alois L., Hofburgpfarrer, Wohltäter u. Stifter, 1747—1809. — Koschatg.—Krottenbachstr. Stb. 38, 39, 40, 41, Aut.

Langen Felde XXI., s. Am langen Felde.

Längenfeldgasse XII/1. (Ein Teil bis 1894 Stiegergasse.) — Josefine Haas v. L., Stifterin der Kinderbewahranstalt in Meidling, 1782—1846. — Stiegerbr.—Eichenstr. Stb. 63, 61, 62, 18.

Langenkellergasse VII., s. Laudongasse u. Burggasse.

Langen Lüssen XIX., s. An den langen Lüssen.

Lang-Enzersdorfer Straße XXI/8. (Bis 1912 Obere Hauptstraße.) — Führt nach dem Orte außerhalb Wiens, der 1130 mit Enzekindesdorf beurkundet ist. — Strebersdorfer Pl.—Stadtgrenze. Stb. 32, 132, 31.

Langer Berg XIX. — 451 m. — Neben Hermannskogel. Stb. 38, 39.

Langergasse XXI., s. Anton Langer-Gasse.

Langgasse XV., s. Gebrüder Lang-Gasse.
XVI., s. Eduard Lang-Gasse.
XVIII., s. Innozenz Lang-Gasse.

Langer Weg II. — Name der Hauptallee im Jahre 1687.
Lange Wand I. — Einst die alte oder innere Festungsmauer zwischen Gonzaga- und Neutorbastei.
*Lange Weg XXI., jetzt Haupt-Weg.
Langmaisgasse XV. (Seit 1912.) — Flurname. — Voglweidpl.—Markgr. Rüdiger-Str. Stb. 9, 48, 49.
Langmaisgasse XV., s. Kanzlerplatz.
Langobardenstraße XXI. (Bis 1909 in Hirschstetten u. Stadlau Grenzstraße, in Aspern Stadlauer Straße.) — Deutscher Volksstamm, Machtentfaltung im 4. u. 5. Jahrhundert. — Vernholzg.—Siegespl. Stb. 16, 25, 217.
Langwebergasse XIX., Grinz., s. Nedergasse.
Lannergasse X., s. Huppgasse.
Lannerstraße XIX/1. (Seit 189.) — Josef L., Tondichter (Walzer), 1801—1843. — Gymnasiumstr. 83—Blaasstr. Stb. 40, 38, 39.
*Lannerweg XI. — Siedlungsgrenze—Sillerweg. Stb. 71.
La Roche-Gasse XIII/1. — Karl Ritter v. L., Hofschauspieler, 1794—1884. — Wenzg.—Verbindungsbahn. Stb. 58, 59, 60.
Lascygasse XVII. — Franz Moritz Graf v. L., Feldmarschall, Besitzer des Schlosses Neuwaldegg, 1725—1801. — Pretschgog.—Güpferlingstr. Stb. 43, 48.
Laßlaturm IV. — 1452 von Ladislaus Posthumus erbauter Befestigungsturm zum Schutze des Kärntnerviertels.
Lassallestraße II. (Von 1920—1934.) — Ferdinand L., Begründer des Sozialismus, 1825—1864. Siehe Reichsbrückenstraße.
Lassingleithnerplatz II/1. (Seit 1912.) — Johann L., Schiffmeister, Retter vieler Menschen bei der Donauüberschwemmung 1830. — Taborstr. 17. Stb. O, V.
Lastenbrücke II. u. III. — Volkstüml. Name für die Franzensbrücke. Siehe auch folg. — Franzensbrückeng.—Radetzkystr. Stb. E², G².
Lastenstraße III.—VIII. — Volkstüml. Bezeichnung für die Straße zwischen dem Glacis und den Vorstädten. Sie ist für den Schwerfuhrwerkverkehr bestimmt, dem die Durchfahrt durch die Innere Stadt nicht gestattet ist. Ihre Teile hießen seit 1862: Hintere Zollamts-, Invalidenstraße, Am Heumarkt, Karlsplatz, Getreidemarkt, Museums-, Auersperg- u. Landesgerichtsstraße.
Latisberg XIX. — 492 m. Schon 1354 als Laiteratsperg, später als Lerydersperg, Laidersperg erwähnt; gewöhnlich Am Cobenzl genannt (s. d.). — Westl. von Grinzing. Stb. 38, 39.
Latschkagasse IX/1. (Seit 1906.) — Adam L., Pfarrer u. Gemeinderat, 1847—1905. — Nußdorfer Str. 92—Liechtensteinstr. Stb. D, 38, 39.
Laubeplatz X. (Seit 1891.) — Heinrich L., dramat. Dichter u. Burgtheaterdirektor (1849—67), 1806—1884. — Bucheng.—Rotenhofg. Stb. 66, 6, 15.
Lauben, In den, I., s. Tuchlauben.
Laudongasse VIII. (Seit 1862; vorerst Hintere Alstergasse; seit 1778 Herrengasse, ein Teil seit 1805 Andreasgasse.) — Gideon Ernst Freih. v. L., Feldmarschall, 1717 bis 1790. — Schlösselg. 15—Hern. Gürtel 4. Stb. 3, 5, 15, C.
Laudongasse XII., U.-Meidl., s. Ratschkygasse.
XVI., Ott., Hern., s. Schellhammergasse.
Laufbergergasse II/1. (Seit 1889.) — Ferdinand L., Maler, 1829—1888. — Schüttelstr.—Rustenschacherallee. Stb. H, L, M, 80, 4.
Laufnergasse XXI., s. Johann Laufner-Gasse.
Laufsteig III., s. Rennweg.
Laurentiusplatz XIII/1. (Vorerst Neubeckgasse, dann bis 1912 Kirchenplatz.) — Nach der dem hl. L. geweihten Kirche, erbaut 1895—98. — Kuefsteing. 39. Stb. 10, 49.
Laurentiusplatz XIII., s. Schützplatz.
Laurenzerberg I. (Früher Laurenzergassel.) — Laurenzergebäude, von 1324—1783 Nonnenkloster (s. Laurenzergrund), dann Amtsgebäude. — Fleischmarkt—Schwedenplatz.
Laurenzergassel I., s. Laurenzerbergl.
Laurenzergrund V. — Selbständiger Ort (Grund), 1533 bis 1806 im Besitze des Nonnenklosters zu St. Lorenz; seit 1850 ein Teil des V. Bezirkes.
Laurenzergasse V., s. Laurenzgasse.
Laurenz, Hinter St., I., s. Adlergasse.
Laurenzgasse V. (Vorerst Laurenzer-, dann bis 1862 Laurenzigasse.) — Zur Wahrung des Ortsnamens. — Margaretengürtel 16—Wied. Hauptstr. Stb. 118, 62, 65.
Lautensackgasse XIII/5. — Hans Sebald L., Maler und Kupferstecher, ungef. 1478. gest. zwischen 1560 u. 1564. — Keferg.—Baumgartner Kasino. Stb. 49, 52.
Laverangasse XIII/1. (Seit 1932.) — Charles L., französ. Mediziner, Entdecker des Malariaerregers, erhielt 1907 den Nobelpreis, 1845—1922. — Atzgersdorfer Str.—Am Rosenhügel. Stb. 60, 62.
Laxenburger Straße X. (1347 angelegt, um 1590 Kaiserstraße.) — Führt zu dem ehemal. kaiserl. Lustschloß Laxenburg. — Südbahnbrücke—Gemeindegrenze. Stb. O, 67, 167, 15.
Laxenburgerstraße XII., Altm., s. Altmannsdorfer Straße.
Lazarettgasse IX/2. (Vorerst Stift-, später Spitalgasse, bis 1862 Am Alserbach.) — Schon im 12. Jahrh. wird das Siechenasyl zu St. Lazar erwähnt, das, 1529 vernichtet u. 1541 aufgebaut, dann den Namen Lazarett erhielt, 1857 abgetragen. — Spitalg.—Hernalser Gürtel. Stb. 15, 3, 5, 8.
Lazaristengasse XVIII/1. (Bis 1894 ein Teil Bockgasse.) — Die Kongregation der Missionspriester des hl. Vinzenz v. Paul (Lazaristen) erbaute 1878 Kirche u. Kloster. Siehe Kloster- u. Vinzenzgasse. — Gentzg. 96—Haizingerg. Stb. 41.
Lazenhof I. — Dr. Wolfgang Laz(ius), Arzt u. Geschichtsforscher, 1546 u. 1560 Rektor der Wiener Universität, schrieb die erste Geschichte Wiens (1546), 1514—1565. Siehe auch Abermanngasse. — Judeng.
Leberberg XI. — 175 m. Leber, kleiner, durch Menschenhand als Grenzscheide aufgeworfener Erdhügel, auch Grabstätte. — Bei Zentralfriedhof. Stb. 71.
Leberberg XI. — Siehe Erklärung vorher. Solch eine Bezeichnung hatte Simmering als ein Teil des Geiseiberges u. Kaiser-Ebersdorf hinter Feuerbestattungshalle.
Leberstraße III. u. XI/1. — In der Nähe des Berges. — Grasbergerg.—Ostbahn. Stb. 71, 6.
Lebingergasse XIII. (Seit 1929.) — Michael L., Tischlergeselle, Märzgefallener des Jahres 1848. Siehe Achtundvierziger-Platz. — Ameisbachzeile—Achtundvierz.-Platz. Stb. 47, 49.
Lebnergasse XXI/1. (Seit 1916.) — Franz L., aus altansäss. Familie, Ortsrichter von Floridsdorf, 1819—1863. — Josef Ruston-G.—Frauenhoferg. Stb. 32, 31.
Lechnergasse XII., U.-Meidl., s. Aßmayergasse.
Lechnerstraße III. (Bis 1905 Haltergasse.) — Georg L., Wohltäter, ?—1900. — Erdberger Lände—Erdbergstr. Stb. J.
Lederekke im Tal I., s. Renngasse.
Lederergasse VIII. (Vorerst Hintere, um 1700 Obere Klostergasse, 1862 die Gärtnergasse miteinbezogen.) — Wohnsitz eines Lederhändlers (um 1779), Hausschild „Zur großen Haut". — Josefstädter Str.—Skodag. Stb. J, 3, 13, 5, C, H², V.
Lederergasse XVIII., Währ., s. Weimarer Straße.
Lederern, Unter den, I., s. Reitschulgasse.
Lederschregen I., s. Ledererhof.
Ledererhof I. — Zunft u. Herberge der Lederhändler im Mittelalter, schon 1341 als Im Ledererhof, 1412 als Lederschregen erwähnt. — Drahtg.—Färberg.
Leebgasse X. (1875—94 der Inzersdorfer Anteil Richardgasse.) — Anton Edler v. L., Bürgermeister von Wien (1835—37), 1769—1837. — Landgutg.—Raxstr. Stb. 66, O, 6, 15.
Leegasse XIII/2. (Seit 1905.) — Josef Karl L., Mitglied der Gemeindevertretung, 1838—1879. — Hadikg.—Cumberlandstr. Stb. 60, 10, 58, 52.
Leflergasse XXI., s. Heinrich Lefler-Gasse.
Lehmgasse X. — Früher lehmiger Boden. — Kreuzt die Favoritenstr. Stb. 67.
Lehnergasse XIV. (Vorerst Mondschein-, dann bis 1897 Schmelzgasse.) — Michael L., Schuldirektor, 1817—1895. — Mariahilfer Str. 194—Avedikstr. Stb. L, 60, 58, 52.
Lehrbachgasse XII/2. (Seit 1912.) — Ludwig Konrad Graf v. L., Wohltäter, 1750(?)—1805. — Wienerbergstr. 51. Stb. 8, 61, 62.
*Lehrbach-Weg XII. — Liebenstr. Stb. 62.
Leibenfrostgasse IV. (Seit 1875.) — Franz L., Weingroßhändler u. Menschenfreund, 1790—1851. — Lambrechtsg.—Phorusg. Stb. 13, 62, 65.
Leibenfrostgasse XIX., O.-Döbl., s. Radelmayergasse.
Leiblgasse XIII., s. Wilhelm Leibl-Gasse.
Leibnizgasse X. (Seit 1870, um 1850 Heugassel, bis 1894 ein Teil Sempergasse.) — Gottfried Wilhelm Freih. v. L., Philosoph, 1646—1716. — Viktor Adler-Pl.—Troststr. Stb. 67, 6, 15.
Leichenhofgasse VII., s. Zollergasse.
XVIII., Währ., s. Semperstraße.
Leidesdorfgasse XIX/1. (Bis 1894 Lerchengasse.) — Dr. Max L., Direktor der Döblinger Irren-Anstalt, 1819—1889. — Obkircherg.—Billrothstr. 77. Stb. 38, 39.
Leipziger Platz. (Seit 1899.) — Siehe folg. — Burghardtg.—Wexstr. Stb. 34, N, Nk.
Leipziger Straße XX. (Um 1863 Radetzkygasse.) — Völkerschlacht bei L. (1813). — Klosterneuburger Str.—Pappenheimg. Stb. N, O, 31.
Leitenwaldplatz XIII/1. (Seit 1924.) — Flurname, nach dem Hohen L. im Tiergarten (369 m). — Speisinger Straße—Hochmaisg. Stb. 60, 62.
Leitermayergasse XVII/1 u. XVIII. (Im XVIII. Bezirk bis 1894 Josefigasse.) — Johann Michael L., Grundbesitzer (um 1860). — Blumeng. 38—Schulg. 55. Stb. F, 43, 41.
Leitgebgasse V. (Seit 1875.) — Andreas Ludwig L., Bürgermeister von Wien (1733—36 u. 1745—51), 1682 (1683) bis 1751. — Stöberg.—Obere Amtshausg. Stb. 6, 15, 61.
Leithastraße XX. (Seit 1894.) — Nebenfluß der Donau. — Stromstr.—Hellwagstr. Stb. O, 31.

Lenaugasse VIII. (Bis 1862 Johannesgasse.) — Nikolaus L., eig. Nimbsch Edler v. Strehlenau, Dichter, 1802 bis 1850. — Josefstädter Str.—Tulpeng. Stb. J, H², G².

Lenkgasse XXI/4. (Seit 1911.) — Jakob L., Freih. v. Wolfsberg, Oberst in den Franzosenkriegen, 1767—1837. — Anton Sattler-G.—Portnerg. Stb. 25.

Lenneisgasse XIII/1. (Seit 1913.) — Georg L., Gemeindeausschuß von Penzing, 1821—1912. — Linzer Str. 64—Goldschlagstr. 151. Stb. 49, 50, 52, 10.

Leonhardgasse III. (Vor 1862 Leonardigasse.) — Hausschild „Zum hl. L.". — Hainburger Str.—Baumg. Stb. J, 118.

Leon Kellner-Weg XIII/1. (Seit 1932.) — L. K., Univers.-Professor u. Anglist, 1859—1928. — Veitingerg.—Josef Gangl-G. Stb. 59, 60.

Leopoldau XXI. — Als Ort „Apiltowe" = Alphildau schon 1125 bestätigt, späterhin Elpeltau, Eupeltau, Eupoltau u. im 19. Jahrh. Eipeldau u. Leopoldau, seit 1904 dem XXI. Bezirk einverleibt.

Leopoldauer Hauptstraße XXI., s. Leopoldauer Platz.

Leopoldauer Platz XXI/3. (Bis 1904 Hauptstraße.) — Siehe Erklärung vorher. — Siemensstr.—Aderklaaer Str. Stb. 117, 25, 31.

Leopoldauer Reichsstraße XXI., s. Wagramer Straße.

Leopoldauer Straße XXI. (Um 1830 Holitscher Straße.) — Zur Wahrung des Ortsnamens. — Angerer Str.—Leopoldau. Stb. 17, 117, 31.

Leopoldauer Straße XXI., Gr.-Jedl., s. Siemensstraße.

Leopold Ernst-Gasse XVII. u. XVIII/1 (Vorerst Gebhart- u. Gestättengasse, dann bis 1894 Leopoldigasse.) — L. E., Architekt u. Dombaumeister bei St. Stephan, 1808 bis 1862. — Hildebrandg.—Rosensteing. Stb. 9, 43, H².

Leopold Ferstl-Gasse XXI/1. (Bis 1905 Ferstlgasse.) — Dr. L. F., Arzt, 1812—1876. — Floridsd. Hauptstr.—Nordbahn. Stb. 31, 231.

Leopoldigasse VII., s. Lindengasse.
XII., U.-Meidl., s. Grieshofgasse.
XVI., Ott., s. Eisnergasse.
XVII. u. XVIII., Hern., Währ., s. Leopold Ernst-Gasse.

Leopold Müller-Gasse XIII/1. (Bis 1894 Zweite Seitengasse zur Kirchengasse.) — Karl L. M., Landschafts- u. Stimmungsbildmaler, 1835—1892. — Reichg. 25—Hietz. Hauptstr. 53. Stb. 58, 59, 60.

Leopoldsberg XIX/2. — 423 m. Bis 1690 Callenberg genannt, auf dem Markgraf Leopold der Heilige 1101 die Burg errichtete, die wiederholt vernichtet und neu aufgebaut wurde. 1690 erhielt der Berg nach der dort errichteten, dem hl. Leopold geweihten Kirche den Namen.

Leopoldsbrücke IV. u. VI. — Durch die Regelung des Wienflusses in die Einwölbung einbezogen. Vorher Fokanedi- oder Theatersteg.

Leopoldsbrücke XIII., s. Bräuhausbrücke.

Leopoldsgasse II/1. (Bis 1862 ein Teil Am Gottesacker, ein anderer Teil vorerst Zuchthaus-, dann Strafhausgasse.) — Kaiser Leopold I., 1640—1705. Siehe Leopoldstadt. — Unt. Augartenstr.—Krummbaumg. Stb. C, N, 31.

Leopoldsgasse V., s. Franzensgasse.

Leopoldsplatz XXI. Donauf., s. Ringelsee- u. Kinzerplatz.

Leopoldstadt II. — Früher Unterer Werd (s. Im Werd) geheißen, erhielt die Ansiedlung nach der 1670—71 von Kaiser Leopold I. erbauten, dem hl. Leopold, dem Landesheiligen von Niederösterreich, geweihten Kirche den Namen und bildet mit den ehemal. Vorstädten Jägerzeile, Unterer Werd, Zwischenbrücken, Brigittenau und Teilen von Aspern u. Kaiser-Ebersdorf seit 1850 den II. Bezirk.

Leopold Steiner-Gasse XIX/1. (Seit 1931.) — L. St., Landesausschuß, Förderer des Baues der Irrenheilanstalt Steinhof, 1857—1927. — Iglaseeg.—An den langen Lüssen. Stb. 38.

*Leopold Stocker-Platz XVII. — Siedl. Waldegghof. Stb. 43.

Leopoldstor I. — Verbindungstor zwischen Stephansfriedhof und Schulerstraße.

Lerchenfeld VIII. — Ursprünglich Flurname, wird schon 1295 Lerochveldt genannt. Der Name übertrug sich später auf die Vorstadt, von der 1690 die Josefstadt, **1702 der Strozzigrund** und 1704 Neulerchenfeld oder Neu-Ottakring abgetrennt wurden. 1850 wurde aus Alt-Lerchenfeld, Strozzigrund, Breitenfeld, Josefstadt u. Teilen von St. Ulrich und Alsergrund der VIII. Bezirk (Josefstadt) gebildet.

Lerchenfelder Gürtel VII., VIII. u. XVI/2. (Teile davon im XVI. Bezirk von 1800—94 Pelikangasse, von 1830—73 Porteplatz, Am Linienwall, und von 1883—94 Gürtelstraße.) — Siehe Gürtelstraße. — Burgg.—Uhlpl. Stb. 8, 118, J, 46, 48.

Lerchenfelder Linie, An der, VIII., s. Blindengasse.

Lerchenfelder Hauptstraße VII. u. VIII., s. Lerchenfelder Str.

Lerchenfelder Straße VII. u. VIII. (Um 1314 Kremser Straße, bis 1862 Alte Lerchenfelder Hauptstraße und Rofranogasse.) — Zur Wahrung des Ortsnamens. Siehe auch Neulerchenfeld. — Auerspergstr.—Gürtel. Stb. 46, H², G², 3, 5, 8, 118.

Lerchenfelder Straße VIII., s. Josefstädter Straße.
XVI., Ott., s. Thaliastraße.

Lerchenfeldgasse XVII., Hern., s. Steinergasse.

Lerchengasse VIII. (1727 entstanden als Gmaingasse, von 1778—1862 Neue Gasse, hieß durch kurze Zeit im Jahre 1913 Loidoldgasse.) — Siehe Lerchenfeld. — Lerchenfelder Str. 84—Josefstädter Str. 61. Stb. 46, J, 3, 5.

Lerchengasse XIII., Penz., u. XIV., Rud., s. Fenzigasse.
XIX., O.-Döbl., s. Leidesdorfgasse.

*Lerchenweg XII. — Altmannsdorf. Stb. 62.

*Lerchenweg XXI., jetzt Heinemanngasse.

Leschetitzkygasse XVIII/2. (Seit 1931.) — Theodor v. L., Klavierpädagog, 1831—1915. — Dürwaringstr.—Schafberghotel. Stb. E², 41.

Leschetitzkypark XVIII. — Siehe Erklärung vorher. Nur kurze Zeit im Jahre 1930; heute Ebner-Eschenbach-Park.

Lessinggasse II/1. (Seit 1875.) — Gotthold Ephraim L., Dichter u. Kritiker, 1729—1781. — Scherzerg. 4—Springergasse. Stb. C, O, V, 3, 5.

Lessingplatz I. (Seit 1935, früher Judenplatz.) — Siehe Erklär. vorher. — Jordang.—Drahtg.

Lessinggasse XVII. Hern., seit 1894 Klopstockgasse.

*Lettenhaufen, Am, XXI/4. — Wagramer Str.—Erzherzog Karl-Straße. Stb. 16, 25.

*Lettenweg XXI. — Erzherzog Karl-Str.—Wagramer Str. Stb. 24, 25.

Leuthabrückl II. — Brücke über einen Donauarm beim Lusthaus.

Lewinskygasse XVI/1. (Seit 1920.) — Josef L., Hofschauspieler, 1835—1907. — Starkenburgg.—Gregor Mendl-Pl. Stb. J, 46, 48, 43.

Leydoltgasse XV. (Bis 1894 Friedrichgasse.) — Anton L., Postmeister u. Bürgermeister von Fünfhaus (1867—75). — Zwölferg.—Friedrichspl. Stb. L, 52, 58, 59.

Leyserstraße XIII/1. (Seit 1899.) — Ulrich L., Mitverteidiger von Wien im Kriege gegen die Türken (1529). — Hütteldorfer Str. 165—Breitenseer Str. 53. Stb. 49, 50, 10.

Leyßgasse XVII. — Julius L. zu Laimburgk, Hof-Oberbereiter u. Hausbesitzer, Wohltäter, 1815—1901. — Alszeile—Zwerng. Stb. 43.

Leystraße XX. (Seit 1884.) — Konrad L., Bezirksvorsteher, 1801—1881. Siehe Konrad- u. Josefineng. — Robert Blum-G.—Innstr. Stb. O, V, 11, 31.

Lichtenauergasse II/1. — Georg L., erbaute dort die ersten Häuser, 1791—1848. — Czerninpl.—Franzensbrückenstr. Stb. A, B, E², G².

Lichtenfelsgasse I. (Seit 1880.) — Thaddäus Freih. v. L., Rechtskundiger und Staatsmann, 1798—1877. — Rathausplatz—Rathausstr.

Lichtensteg I. (1273 ferrona lucida (? Steig), 1279 Inter cutellatores (Unter den Messerern), 1350 Sub macellis (Unter den Fleischbänken) und Am Preizzeneck (Bretzeneck). — Schon 1273 clara semita genannt, im Gegensatz zu den anderen, finsteren Gassen. — Rotenturmstr. —Hoher Markt.

Lichten Stege, An dem, I., s. Rotenturmstraße.

Liechtental IX. — Ehemal. Ort vor Wien. Die im Jahre 1254 von Heinrich v. Liechtenstein gekaufte Donauinsel wurde nach ihrem Besitzer Alt-Liechtenwerd genannt. 1702 erbaute Fürst Adam Johann Liechtenstein Palais u. Garten, und gründete die Vorstadt, für die sich der Name Liechtental einbürgerte und die 1850 dem IX. Bezirk einverleibt wurde.

Liechtentaler Gasse IX. (Vorerst Obere Hauptstraße, später bis 1862 Große Kirchengasse.) — Zur Wahrung des Ortsnamens (s. vorherg.). — Liechtensteinstr.—Althanstr. Stb. D, 3, 5, 15.

Lichtgasse XV. (Früher Ziegelofengasse.) — Dort bestand von 1839—1900 ein Gaswerk. — Rosinag.—Zwölferg. Stb. 52, 58, 59.

Lidlgasse XVII. (Seit 1908.) — Matthias L. v. Schwanau, kaiserl. Sekretarius, Besitzer der Herrschaft Gersthof, 1666—1749. — Richthausenstr.—Brücke. Stb. 43, H², V, C.

Lidlgasse XVIII., s. Schöffelgasse.

Lidlgasse-Brücke XVII. — Brücke über die Vorortelinie der Stadtbahn, erbaut 1898. Siehe Lidlgasse XVII. — Lidlg.—Schöffelg. Stb. 43, H², V, C.

Liebenberggasse I. — Johann Andreas v. L., Bürgermeister von Wien (1680—85), 1627—1683. — Seilerstätte—Parkg.

Liebenstraße XII. (Seit 1928.) — Robert v. L., Physiker, Erfinder der Verstärkerröhre, 1878—1913. — Eibesbrunnerg.—Pottendorfer Str. Stb. 62, 8.

Liebfrauenplatz X. (Seit 1935. Früher seit 1930 Fadingerplatz.) — Unsere liebe Frau vom Berge Carmel, Schutzpatronin des Carmeliterordens. — Raxstr.—Sahulkastr. Stb. 65, 66.

Liebhartsgraben, Am, XVI., seit 1864 Bachgasse.

Liebhartsgasse XVI. (Seit 1867.) — Siehe folg. — Gablenzgasse 40—Bertolig. Stb. 48, 9, 46, J.

Liebhartstalstraße XVI/1. — Flurname. 1354, 1373 und 1377 als Liebhartgraben urkundlich erwähnt. — Galitzinstr.—Avenue. Stb. J, 46, 48.

Liebiggasse I. — Justus Freih. v. L., Chemiker, 1803 bis 1873. — Reichsratsstr.—Landesgerichtsstr.

Liebknechtgasse XVI. — Karl L., Politiker, 1871—1919. Seit 1934 Eberhartgasse.

Liechtensteinpark IX. — Siehe folg. — Alserbachstr.—Fürsteng. Stb. D, 40, 3, 5, 15.

Liechtensteinstraße IX/1. (Um 1250 strata Newnburgensium, d. i. Neuburger Straße, um 1700 Untere Hauptstraße, bis 1862 Drey Mohren Gasse, Langegasse und Liechtentaler Hauptstraße.) — Palais und Park der regierenden Fürsten v. L., erbaut 1702. — Maria Theresien-Str.—Liechtenwerderpl. Stb. D, 40, 3, 5, 8.

Liechtensteinstraße IX., s. Viriotgasse.

Liechtentaler Hauptstraße IX., s. Liechtensteinstraße.

Liechtentaler Hauptstraße IX., s. Liechtentalergasse.

Liechtenwerder Platz IX/1 u. XIX. (Seit 1904.) — Ehemals wiesenreiche Donauinsel (Werd), im 11. Jahrh. Altliechtenwerd genannt, den 1254 Heinrich v. Liechtenstein erwirbt. — Liechtensteinstr.—Devrientg. Stb. D, 8.

Liederweg XIII., s. Friedrich Lieder-Weg.

Lienfeldergasse XVI/1 u. XVII. (Seit 1874.) — Weingartenflurname, schon 1352 als Lyenveld erwähnt. — Thaliastraße 134—Hern. Hauptstr. 155. Stb. 46, 48, 43.

Lienzgasse XII., s. Egger-Lienz-Gasse.

Liesneckgasse XXI/1. (Bis 1909 Friedhofgasse.) — Franz Jakob L., Benefiziat u. Lokalkaplan von Jedlesee (1776 bis 1790). — Überfuhrstr.—Jedl. Friedhof. Stb. 32, 132, 31.

Lilienberggasse XIII/5. (Bis 1894 Wiengasse.) — Christian Abele von und zu L., Staatsmann und Besitzer der Herrschaft Hacking, 1628—1685. — Auhofstr. 198—Promenade. Stb. 49, 52, 58, 158.

Lilienbrunngasse II/1. — Therese Adler v. L., Grundbesitzerin, eröffnete 1841 die Gasse. — Ob. Donaustr. —Kl. Sperlg. Stb. O, V.

Liliengasse I. (Vor 1622 Armesündergasse.) — Dort ein Hof des Stiftes Lilienfeld (1622—1810). Siehe Rauhensteingasse. — Singerstr.—Weihburgg.

Lilienthalgasse X. (Seit 1933.) — Otto v. L., Ingenieur u. Flugtechniker, führte 1891 den ersten Gleitflug aus, 1848—1896. — Grasbergerg.—Arsenalstr. Stb. F, 71, 118.

*Lilienweg XI. — Fasanweg—Mozartweg. Stb. 71.

Lindauergasse XVI/1. (Früher ein Teil Löwen-, der andere bis 1894 Saillergasse.) — Andreas L., Stadtanwalt u. Salzamtmann, Besitzer des Ottakringer Freihofes (1508—37), ?—1552. — Thaliastr. 56—Ottakringer Str. 61. Stb. 46, J, C.

Lindengasse VII. (Um 1770 Mittere Gasse und Im Schöff, bis 1862 Josefi-, auch Josefibrunnengasse, Leopoldi- u. Obere Brunngasse, bis 1909 ein Teil Dreilaufergasse.) — Gasthausschild „Zur gold. Linde". — Stiftg. 11—Schottenfeldg. 22. Stb. L, 3, 13, 50, 52.

*Lindenheimweg XXI. — Schwarzlackenau. Stb. 32, 31.

Linien: Volkstümliche Benennung der mit Gittertoren versehenen Durchgänge durch den Linienwall, der 1704 gegen die Türken und Kuruzzen erbaut und 1892 aufgelassen wurde. Als Tore („Linien") bestanden: Belvedere- oder Südbahn-, Burggasse-, Erdberger-, Favoriten-, Gumpendorfer-, Hernalser-, Hundsthurmer- oder Schönbrunner-, Lerchenfelder-, Mariahilfer-, Matzleinsdorfer-, Nußdorfer-, St. Marxer-, Spittelauer-, Tabor-Währinger- u. Westbahn-Linie. Siehe auch Gürtelstraße.

Liniengasse VI. (1862 Feld- und Zwerchgasse einbezogen.) — Führte zum Linienwall. — Loquaipl.—Mariahilfer Gürtel. Stb. 6, 13, 57.

Liniengasse IV., s. Kolschitzkygasse.
V., s. Mauthausgasse.
VIII., s. Blindengasse.

Linien(wall)graben III.—IX. — Vor dem Linienwall. Nach 1892 aufgelassen und zum Teil verbaut. Letztes Überbleibsel am Währinger Gürtel, unweit der Borschkeg.

Linienwall, Am, IV., s. Schelleingasse.
V., s. Gasser-, Schußwall- u. Siebenbrunnenfeldgasse.
XVI., s. Lerchenfelder Gürtel.

Linienwallplatz XII., Gaud. — Durch die Regelung des Gürtels verschwunden.

Linke Bahngasse III. (Bis 1862 Am Kanal). — An der 1857 erbauten Verbindungsbahn zwischen Nord- und Südbahn. — Invalidenstr.—Ungarg. Stb. 4, O, H².

Linke Nordbahngasse XXI/1. (Bis 1909 Linke Eisenbahngasse.) — An der linken Seite der 1838 erbauten Nordbahn. — Schloßhofer Str.—Angererstr. Stb. 17, 31, 217.

Linke Wienzeile VI., XIII/1 u. XIV. (Im VI. Bezirk zuerst Am Wienufer, auch Ufergasse, später Magdalenen- u. Wienstraße.) — Am linken Wienflußufer. — Getreidemarkt—Schloßallee. Stb. H², 61, 63, 3, 5, 8, 57.

Linnégasse II/3. — Siehe Linnéplatz. — Am Kaisermühlendamm—Alte Donau. Stb. 24.

Linnéplatz XIX/1. (Seit 1907.) — Karl v. L., Naturforscher, 1707—1778. — Feistmantelg.—Peter Jordan-Str. Stb. 40.

Linnengassel I., s. Camesinagasse.

Linzackergasse XIII/1. (Seit 1913.) — Im Jahre 1407 beurkundeter Weingartenflurname; hat mit der Stadt Linz nichts zu tun, wahrscheinlich mit Lein-, Flachs. — Winzerstr.—Veitlisseng. Stb. 158, 58.

Linzer Straße XIII. u. XIV. (Bis 1894 in Penzing früher Poststraße, in Baumgarten u. Hütteldorf Hauptstraße.) — Reichsstraße nach Linz. — Mariahilfer Str. 208—Stadtgrenze. Stb. 49, 52.

*Linzer Weg XI. — Fasanweg—Mozartweg. Stb. 71.

Lippmanngasse X. (Seit 1932.) — Dr. Gabriel L., Prof. für Experimentalphysik, 1845—1921. — Holzknechtg.—Laaer Str. Stb. 6, 15, 67.

Lissagasse III. — Tegetthoffs Sieg über die italienische Flotte bei L. (1866). — Rennweg—Aspangstr. Stb. 71.

Lißbauergasse XIX/1. — Karl L., aus altansäßiger Familie, Bürgermeister von Ober-Döbling. — Fickertg.—Schegargasse. Stb. 30, 39, G².

Listergasse XIII., s. Josef Lister-Gasse.

Lüssen XIX., s. In den langen Lüssen.

Lüssen, In den hangenden, XIV., s. Dreihausgasse.

Lisztstraße I. (Von 1908—13.) — Siehe Georg Coch-Platz.

Lisztstraße III. (Bis 1913 Daffingergasse.) — Franz L., Tondichter u. Klavierkünstler, 1811—1886. — Lothringer Str. —Traung. Stb. E², G², H² 71.

Littrowgasse XVIII/1. — Josef Johann v. L., Astronom, 1781—1840. — Edmund Weiß-G.—Hasenauerstr. Stb. 9, 41, E², 40.

Lobau XXI. — Wald- u. wildreiches Augebiet der Donau, wo 1809 Napoleon sein Hauptquartier hatte. Bis 1923 geschlossenes Hochwildgebiet, seither allgemein zugänglich.

Lobaubrücke XXI. — Über den Enzersdorfer Arm der Alten Donau. — Nächst Aspern. Stb. 231, 25, 17.

Lobaugasse II., s. Gänsehäufelgasse.

Lobaugasse XXI/6., s. Lobau. — Groß-Enzersdorfer Str. —Benjovskyg. Stb. 25, 217, 317.

*Lobaustraße XXI., Asp. — Aspern—Lobau. Stb. 217, 25, 17.

Lobenhauerngasse XVII. — Weingartenflurname (schon 1410). — Tauberg. 29—Wattg. 52. Stb. C, H², V, 43, 48.

Lobgrundtor XXI. — Eingang in die Lobau vom Donaudamm aus unterhalb der Panozzalacke.

Lobkowitzbrücke XII. u. XIV. (1837 u. 1898 erbaute Wienflußbrücke, volkstümlich Meidlinger Brücke genannt.) — Fürst August Longin v. L., Hofkanzler, ?—1842. — Meidl. Hauptstr.—Ullmannstr. Stb. 8, 63.

Lobkowitzplatz I. (Schon 1331 Forum porzorum, 1331—1675 Sweinmarket, 1349 Augustiner Freithof, 1530 Bürgerspitalplatz, 1327—1624 Roßmarkt, 1752 Augustinerplatz, 1790—1850 Spitalplatz.) — Wenzel Eusebius Fürst L., Feldmarschall, 1609—1677. Palais im Besitze der Familie seit 1753. — Augustinerstr.—Spiegelg.

Löblichgasse IX/1. (Seit 1898.) — Franz L., Kupferschmied, Bezirksvorsteher, 1827—1897. — Sobieskig.—Lustkandlg. Stb. F, 40, 41, 8.

Löbl-Weg XXI/9. (Seit 1932.) — Josef L., Vorstand des Fürsorge-Institutes von Floridsdorf, 1866—1930. — Karl Hofmann-G.—Steigenteschg. Stb. 16, 25.

Lobmayergasse XVI/1. (Seit 1927.) — Ludwig L., Glaswarenfabrikant, der sich um die künstlerische Entwicklung des Gewerbes verdient gemacht hat, 1829—1917. — Nauseag.—Sandleiteng. Stb. 48, 43.

Lodergasse XXI/4. (Seit 1927.) — Matthäus L., Landschaftsmaler, 1781—1828. — Mälzlg.—Andr. Huger-G. Stb. 25.

Löfflergasse XIII/1. (Seit 1931.) — Friedrich L., Hygieniker, Entdecker der Erreger des Schweinerotlaufes, der Diphtherie u. a., 1852—1915. — Josef Lister-G.—Jennerpl. Stb. 59, 60, 62.

*Lohengrinstraße XXI. — Industriestr. Stb. 25, 16.

Löhrgasse XV. (Bis 1894 Michaelergasse.) — Moriz L., Architekt, Erbauer des Westbahnhofes, 1810—1874. — Felberstr.—Hütteldorfer Str. 4. Stb. 49, 8, 118, 50.

Loidoldgasse VIII. (Von 1839—62 Quer-, bis 1912 Georgsgasse.) — Dr. Johann L., Bezirksvorsteher (1867—96) u. Gemeinderat (1874—91), 1828—1897. — Landesgerichtsstraße—Lenaug. Stb. J, G², H².

Loidoldgasse VIII., s. Lerchengasse.

*Loimerweg XXI. — Wagramer Str.—Jägersteig. Stb. 25, 16.

Lokomotivgasse XXI/1. — In der Gasse die Wiener Lokomotivfabrik. — Hopfeng.—Nordwestb. Stb. 32, 132, 31.

Loquaiplatz VI. (Seit 1903.) — Ferdinand L., Bezirksvorsteher, Gemeinderat u. Landtagsabgeordneter, 1838—1899. — Worellstr.—Hugo Wolf-G. Stb. 57, 3, 13.

Lorbeergasse III. (Seit 1862.) — Zur Erinnerung an die zahlreichen Siege der Österreicher. — Matthäusg.—Kollerg. Stb. E², G², H², J, L.

Lorenz Bayer-Platz XVI. u. XVII. (Seit 1905.) — L. B., Gemeinderat von Hernals, 1826—1894. — Tauberg.—Rosensteing. Stb. C, 48, 9.

Lorenz Kellner-Gasse XXI/4. (Seit 1911.) — Dr. L. K., Schulmann, 1811—1892. — Am langen Felde. Stb. 25, 17.

Lorenz Mandl-Gasse XIII. u. XVI/1. (Seit 1887.) — L. M., Gemeinderat von Ottakring, 1800—1882. — Breitenseer Straße—Thaliastr. Stb. J, 46, 10.

Lorenz Müller-Gasse XX. (Vorerst Schweden-, bis 1928 Winarskygasse.) — L. M., Gemeinderat u. Landtagsabgeordneter, erster Bezirksvorstand des XX. Bezirkes, dessen Selbständigkeit er durchsetzte, 1862—1922. — Brigittenauer Lände 204—Jägerstr. 117. Stb. N, 31, 34.

Lorenz Reiter-Straße XI/1. (Seit 1904.) — L. R., Ortsrichter von Simmering (1729—54). — Fuchsröhreng.—Urschenböckgasse. Stb. 71.

Lorenz Weiß-Gasse XIII/5. (Seit 1904.) — L. W., Oberlehrer von Hütteldorf, 1821—1887. — Linzer Str. 232—Flötzersteig. Stb. 49, 52.

Lorettoplatz XXI/1. — Pfarrkirche Maria Loretto, als Lorettokapelle erbaut 1713; 1809 abgebrannt und neu errichtet, 1847 vergrößert. Heutige Gestalt seit 1877. — Anton Bosch-G. Stb. 32, 132, 31.

Loritzplatz VII., s. Urban Loritz-Platz.

Lortzinggasse XIII/1. (Seit 1903.) — Albert L., Schöpfer von Opern, zugleich Schauspieler, Sänger, Dichter und Kapellmeister, 1801—1851. — Beckmanng.—Husterg. Stb. 49, 50, 52, 10.

Lorystraße XI/1. (Ein Teil bis 1894 Kanalgasse.) — Karl L., Hausbesitzer u. Wohltäter. — Am Kanal 47. Stb. 71, 6.

Loeschenkohlgasse XV. (Seit 1912.) — Johann L., Kupferstecher, 1754—1807. — Vogelweidpl.—Johnstr. Stb. 9, 49.

Lotheisengasse XIX/1. (Seit 1933.) — Dr. Ferdinand L., Univ.-Professor in Wien, Romanist, 1833—1887. — Grinz. Steig—Krapfenwaldg. Stb. 38.

Lothringerstraße I., III. u. IV. — Deutsches Fürstengeschlecht. Durch Franz v. L., den Gemahl Maria Theresias, erfolgte die Verbindung der Häuser Habsburg und L. (1736). — Canovag.—Johannesg.

Lottgasse XXI/1. (Seit 1913.) — Julius L., Techniker, Oberbaurat, Erbauer der Arlbergbahn, 1836—1883. — Pitkag. —Werndlg. Stb. 31.

Löwelbastei I. — 1544—47 erbaut, später „Ihrer römischen Majestät Bastei", 1566 Landschaftsbastei genannt, wegen ihrer Uneinnehmbarkeit von den Türken (1683) als Zauberhaufen erklärt; 1873—75 abgetragen.

Löwelstraße I. — Hans L., kaiserl. Rat u. Pfennigmeister Ferdinands I., ?—1536. — Ballhauspl.—Teinfaltstr.

Löwenburggasse VIII. (1778—1862 Krebsgasse.) — Johann Jakob Graf v. L., Stifter des L.-Konviktes (1731), 1670—1732. — Ledereg.—Fuhrmannsg. Stb. J, 3, 13.

Löwengasse, Weiße, IX., s. Alserbachstraße.
IX., s. Rotenlöwengasse.
XVI., s. Lindauergasse.

Löwengasse III. (Ein Teil bis 1862 Kirchengasse.) — Hausschild „Zum gold. Löwen" (schon 1765). — Dampfschiffstraße—Rasumofskyg. Stb. E2, H2, L, M, 4.

Löwenherzgasse III. (Seit 1874.) — König Richard I. von England, genannt Löwenherz, wurde 1192 von Knappen (s. Knappengasse) Herzog Leopolds V. in der Nähe des herzogl. Rüdenhauses (s. Rüdengasse) gefangen genommen, 1157—1199. — Erdbergstr.—Göllnerg. Stb. J.

Lucas-Weg XII. (Seit 1930.) — Karl L., Burgschauspieler, 1803—1857. — Pecheg.—Wildauerg. Stb. 8, 62, 63.

Luchtengasse XVII. (Seit 1899.) — Flurname; 1660 auch Luefft genannt. — Promenadeg.—Waldegghofg. Stb. 43.

Luckchel, Das, I., s. Jungferngasse.

Luckelin, Das, I., s. Jungferngasse.

Ludo Hartmann-Platz XVI/2. (1873—78 Haberlplatz, seit 1883—1901 Koflerplatz, 1901—25 Koflerpark.) — Dr. Moritz L. H., Geschichtsforscher, Univ.-Prof., erster Gesandter der Republik in Berlin und Schöpfer der ersten Volkshochschule, 1865—1924. — Koppstr.—Herbststr. Stb. 48, 46, 8, 118.

Ludwig Eckhardt-Gasse XIII/1. (Seit 1930.) — Dr. L. E., Kunstforscher u. Schriftsteller, 1827—1871. — Gartensiedlung—Flötzersteig. Stb. 10, 47, 49.

Ludwiggasse XVIII/2. — L. Galler, Schlossermeister, Wohltäter 1792—1854. (S. Galleranlage.) — Pötzleinsdorfer Str. 22—Starkfriedg. Stb. 41.

Ludwiggasse IX., s. Mauthnergasse.
X., s. Ernst Ludwig-Gasse.

Ludwig Kößler-Platz III. (Seit 1928.) — Dr. L. K., Präsident der Wiener Urania, die ihm ihre hohe Bedeutung für die Volksbildung verdankt, 1861—1927. — Erdbergstraße—Schlachthausg. Stb. J, 118.

Ludwig Martinelli-Gasse XII/1. (Seit 1930.) — L. M., erst Dekorationsmaler, dann Volksschauspieler, Komiker, 1833—1913. — Krastelg.—Hohenbergstr. Stb. 8, 62, 63.

Luegerplatz I., s. Dr. Karl Lueger-Platz.

Luegerring I., s. Dr. Karl Lueger-Ring.

Luftbadgasse VI. (Bis 1862 Obere Gestättengasse.) — Dort das Eszterházybad, erbaut 1852. — Joanellig.—Kaunitzg. Stb. 57.

Luftgasse V. (Seit 1862.) — Führte zum Linienwall ins Freie. — Mauthausg. Stb. 18, 63.

Luftschützgasse VII., s. Kirchengasse.

Lugeck I. (1547 ein Teil „des Marcus Curtius-Loch", 1720 Lubeck.) — Ecke, die sich zum „Lugen" (Ausschauen) eignete, vermutlich von einem Eckturm der Festungsmauer aus, über das Vorgelände. Als „Luogeckche" urkundlich erwähnt 1275. — Rotenturmstr.—Bäckerstr.

Lucken (Lukken, Luckchen). Einst kleine Ansiedlungen auf den Gründen zwischen der heutigen Ring- und Lastenstraße, welche mit Planken oder lebenden Hecken umfriedet waren. 1683 auf Befehl Starhembergs niedergerissen. — *Bären- IV., Brunn-, Enge X., Fund-, Gärtner-, Huener- I., Huener- I., Kater-, Kleber-, Kot-, *Kumpf- I., Lur-, Neu-, Ofen- IV., Ofen- I., Revel- I., *Rosen- IV., Schaufler- I., Schebenzer-, Spital- IV., Sterzer- IV.

Luisengasse IV., s. Mommsengasse.
XII., U.-Meidl., s. Sechtergasse.

Luitpoldgasse III., s. Gottfried Keller-Gasse.

Lukschgasse II/1. (Seit 1914.) — Franz L., Gemeinderat Leopoldstadt, ?—1913. — Schütteistr.—Rustenschacher-Allee. Stb. H, 80.

Lumpertsgasse IV. — Anton L., Bürgermeister von Wien 1823—24, s. Kettenbrückengasse.

Lumpazidörfel XIII. — Ansiedlung auf den Gründen, die sich der Theaterdirektor Karl Bernbrunn aus dem Reinertrag von Nestroys Stück „Lumpazivagabundes" kaufen konnte.

Lurlukke I. — 1369 erwähnte kleine Ansiedlung vor dem Kärntnertor. Siehe Lukken.

Luntzgasse XX. (Seit 1920.) — Viktor L., Baumeister, Mitwirkender beim Wiener Rathausbau, bei der Breitenfelder Kirche, der Jubiläumskirche u. a., 1840 bis 1903. — Engerthstr.—Handelskai. Stb. 31, 34, D.

Lustgasse III., s. Hainburger Straße.
III., Erdb., seit 1862; s. Hainburger Straße.

Lustgasse III. — Der Kaisergarten auf der Landstraße war ursprünglich der große Lustgarten bei dem von Graf Harrach 1734—35 erbauten Palais. Seine Erben verkauften Grund und Gebäude an Kaiser Leopold II., dieser wieder an Private. 1802 erwarb Kaiser Franz II. den Besitz zurück und legte dort den berühmten Kaisergarten an, der 1841—45 zerlegt und verbaut wurde. Siehe Kaisergartengasse. — Nikolausplatz—Hainburger Str. Stb. J, F, 118.

Lusthaus-Allee II., s. Hauptallee.
Alte, II., s. Lusthausstraße.

Lusthausstraße, Alte, II., s. Lusthausstraße.

Lusthausstraße II/1. (Früher Alte Lusthausstraße oder Alte Lusthausallee.) — Schon unter Karl VI. (1705) als Jagdschlößchen („Grienlusthaus") benützt, wurde das Lusthaus späterhin zum beliebten Zusammenkunftsort des hohen Adels und der Wiener Gesellschaft. — Rustenschacherallee—Hauptallee. Stb. 80, 11.

Lustig Prean-Gasse III. (Seit 1934; von 1871—1920 Richardgasse, bis 1934 Jaurésgasse.) — L. P., österr. Gen.-Major, Rechte Bahng.—Salesianerg. Stb. 71, O, 4.

Lustkandlgasse IX/1. — Prof. Dr. Wenzel L., Rechtsgel., Landtagsabgeordneter, 1832—1906. — Währinger Str. 76 —Währinger Gürtel 154. Stb. F, 8, 40, 41.

Lustschloßallee XII., s. Schönbrunner Allee.

Lutherhof XVIII. — Martin L., Begründer des nach ihm benannten Bekenntnisses (auch A. B.), 1483—1546, Kirche erbaut 1896—98. — Martinsstr. 23—Schumanng. Stb. F, 8, 43.

Luthersteig XXI., heute Stammersdorfer Straße.

Luxemburggasse XVI. (Von 1927—1934.) — Rosa L., deutsche Umstürzlerin im Jänner-Aufstand in Berlin, 1870—1919. Jetzt Domaniggasse.

Lützowgasse XIII/1. (Bis 1894 Jakobsgasse.) — Ludwig Adolf Wilhelm Freih. v. L., Freischarenführer gegen Napoleon, 1782—1834. — Linzer Str. 150—Hütteldorfer Straße 209. Stb. 49, 51, 52.

Lynkeusgasse XIII/1. (Seit 1924.) — L. (eig. Josef Popper), Techniker u. philosoph. Schriftsteller, 1838—1920. — Hochmaisg.—Königg. Stb. 60, 62.

M

Machplatz II/1. (Bis 1920 Maria Josefa-Platz.) — Ernst M., Physiker, 1836—1916. — Ausstellungsstr.—Handelskai. Stb. A, B, 11.

Maderspergerstraße XVI/1. (Seit 1909.) — Josef M., Schneidermeister u. Erfinder der Nähmaschine, 1787 bis 1850. — Zöchbauerg.—Lorenz Mandl-G. Stb. 10, 46, 49.

Maderstraße IV. (Seit 1901.) — Johann Christian M., Bildhauer, 1697—1761. — Lothringerstr.—Brucknerstr. Stb. D, E2, G2, H2.

Magazingasse III. — Von 1750—1889 befand sich hier ein Militär-Futterspeicher. — Rennweg—Mechelg. Stb. 71, 4, O.

Magazingasse II., s. Körnergasse.
III., s. Mechel- u. Prätoriusgasse.
VIII., s. Florianigasse.

Magazinplatz VIII., s. Bennoplatz.
Magdalenenbrücke V. u. VI., s. Pilgrambrücke.
Magdalenengasse V., s. Rüdigergasse.
XII., U.-Meidl., seit 1894 Spießhammergasse.

Magdalenengrund VI. — Ehemal. Vorstadt. Ursprünglich „Im Saugraben an der Wien" und volkstümlich noch heute „Ratzenstadl" genannt. Der Name M. (seit 1756 urkundlich) stammt aus der Zeit, als die kleine 1338 erbaute und 1781 abgebrannte Magdalenenkirche auf dem Stephansfreithofe in der Stadt hier Grundeigentümerin war. Seit 1799 im Besitze der Gemeinde Wien, seit 1850 dem VI. Bezirke einverleibt.

Magdalenensteg XIII., s. Hackinger Brücke.

Magdalenenstraße VI. (Bis 1862 ein Teil Untere Wehrgasse, ein anderer Schnellgasse; die frühere M. heißt jetzt Linke Wienzeile.) — Zur Wahrung des Ortsnamens. Siehe Magdalenengrund. — Linke Wienzeile—Hofmühlgasse. Stb. 3, 13, 57, 61, 63.

Magdalenenstraße VI., s. Linke Wienzeile.

Magdeburgstraße XXI. (Bis 1909 Karl Ludwigstraße.) — Friedrich Freih. v. M., Hauptmann in der Schlacht bei Aspern (1809), 1783—1810. — Kagraner Anger—Lange Allee. Stb. 16, 25.

Magistratsstraße I., s. Felderstraße.

Mahlerstraße I. (Von 1862—1920 Maximilianstraße.) — Gustav M., Symphoniker u. Operndirektor (1897 bis 1907), 1860—1911. — Kärntnerstr.—Schwarzenbergstr.

Majestät Bastei, Ihrer römischen, I. — Zu Ehren des Kaiserhauses. Siehe Löwelbastei.

Mailergasse XI/2. (Bis 1894 Bräuhausgasse.) — Johann M., Stifter des Armenhauses in Kaiser-Ebersdorf. Siehe Meillergasse im XIII. Bezirk. — Kaiser-Ebersdorfer Straße 306. Stb. 73, 71.

*Maisgasse XXI. — Schwarzlackenau. Stb. 32, 31.

Makartgasse I. (Bis 1894 Schillergasse.) — Hans M., Maler, 1840—1884. — Schillerpl.—Getreidemarkt.

Malborghetgasse X. (Seit 1911.) — Heldenmütige Verteidigung des Passes bei M. gegen die Franzosen (1809). — Quellenstr.—Predilg. Stb. 65, 66, 6, 15.

Malfattigasse XII/1. (Seit 1888.) — Dr. Johann M. Edler v. Montenegro, Arzt, 1775—1859. — Arndtstr. 29—Eichenstraße. Stb. 61, 62, 63.

Malfattigasse XIII., U.-St. Veit, s. Eitelbergergasse.

Mallygasse XXI/1. (Seit 1913.) — Adam M., Pfarrer von Floridsdorf, ?—1886. — Kerpeng.—Weißenwolfg. Stb. 32,

*Malvengasse XXI. — Sillerstr.—Ad. Uthmann-G. Stb. 32, 31.

Malzgasse II/1. (Bis 1862 Bräuhausgasse.) — Dort stand von 1536 bis nach 1830 ein Bräuhaus. — Schreyg.—Obere Augartenstr. Stb. C, N, Nk.

Mälzlplatz XXI/4. (Seit 1927.) — Johann Nepomuk M., Mechaniker, erfand mit dem Amsterdamer Mechaniker Winkel das Metronom, 1772—1838. — Loderg.—Komzakgasse. Stb. 25.

Mandlgasse XII/1. — Anton M., Gastwirt, Badeanstaltsbesitzer, letzter Ortsrichter von Meidling, Gemeinderat, ?—1865. — Arndtstr.—Kriechbaumg. Stb. 8, 61, 63.

Mandlgasse XVI., s. Lorenz Mandl-Gasse.
XVIII., Gersth., seit 1894 Czartoryskigasse.

Mannagettagasse XIX/1. (Bis 1894 Schulgasse.) — Dr. Wilhelm Freih. v. M., Leibarzt Kaiser Ferdinands II., Kaiser Leopolds I. u. Kaiser Ferdinands III., 1588—1666. — Srasserg. 18—Himmelstr. 21. Stb. 38.

Mannhartgasse X. (Seit 1862.) — Flurname. Harter Grund zur Bearbeitung, bei geringem Erträgnis. Siehe „Hart" — Sonnwendg.—Reisingerg. Stb. O, 66, 67.

Mannlicherplatz XXI/1. (Seit 1913.) — Ferdinand Ritter v. M., Ingenieur u. Waffentechniker, 1848—1904. — Bellg.—Morseg. Stb. 32, 31.

Mantlergasse XIII/1. (Seit 1898.) — Josef M., Lehrer, 1845 bis 1902. — Meytensg.—Hietz. Kai. Stb. 58, 158.

*Marathonweg II. — Hauptallee—Stadion. Stb. J, H2, L, 4.

Marbodgasse XXI/1. (Seit 1911.) — Herzog und Führer der Markomannen in den Kriegen gegen die Römer (schon 8 v. Chr.), ?—37 n. Chr. — Erzh. Karl-Str.—Gerambg. Stb. 16.

Marc Aurel-Straße I. (Bis 1886 der höher liegende Teil Krebsgasse, der untere Salzgasse.) — M. A. Antoninus (eig. Annius Verus), als römischer Kaiser M. A. (161 bis 180), Philosoph, 121—180. — Hoher Markt—Salzgries.

Marc Aurel-Straße XVI., Ott., seit 1894 Herbststraße.

Marchettigasse VI. — Johann Baptist M., Erbauer des ersten Hauses in der Gasse (1801). — Mollardg.—Gumpendorfer Str. Stb. 57, 3, 13.

Marchfeldstraße XX. (Seit 1877.) — Das M. war in früheren Zeiten Österreichs Kornkammer. — Hochstädtplatz—Engelsplatz. Stb. 31, O, 11.

Marco d'Aviano-Platz XVIII., seit 1935 aufgelassen.

Marco d'Aviano-Gasse I (Seit 1935.) — M. d'A., Kapuzinerprediger (1683), 1631—1699. — Kärntnerstr.—Neuer Markt. Früher Schwangasse.

Marcusgasse XIII/1. (Bis 1925 Am Ameisbach.) — Siegfried M., Mechaniker, der im Kraftwagenverkehr als erster den Benzinmotor mit elektrischer Zündung verwendete, 1831—1898. — Linzer Str. 144—Hütteldorfer Str. Stb. 49, 51, 52.

Marcus Curtius-Loch I., s. Lugeck.

Mareschgasse XV. (Seit 1920.) — Siehe folg. — Oeverseestraße—Rohrauerpark. Stb. 10, 49.

Mareschplatz XV. (Seit 1920.) — Dr. Rudolf M., Wohnungsneugestalter, 1854—1920. — Possingerg.—Mareschg. Stb. 10, 49.

Margareten V. — Nach einer 1388—95 erbauten, der heil. M. geweihten Kapelle erhielt die Ansiedlung später den Namen. Seit 1850 bilden die Vorstädte Hundsthurm, Laurenzergrund, Margareten, Matzleinsdorf, Nikolsdorf u. Reinprechtsdorf, sowie Teile von Hungelbrunn u. Wieden den IV. Bezirk. Seit 1861 ist Wieden von Margareten getrennt, wobei letzteres als V. Bezirk selbständig gemacht wurde. Im Jahre 1874 wurden die Teile außer der Südbahn als X. Bezirk Favoriten benannt.

Margaretengasse XX., s. Raffaelgasse.

Margaretengürtel V. (Früher Gaudenzdorfer u. Wiedner Gürtel.) — Siehe Gürtelstraße. — Blechturmg.—Wienfluß. Stb. 8, 18, 63, 61, 62.

Margaretenhof V. — Margarete Maultasch, die Tirol den Habsburgern vermachte, besaß hier ein Schloß (mit Kapelle), 1318—1369. — Pilgramg.—Margaretenstr. 86. Stb. 3, 13, 61, 63.

Margaretenplatz V. (Bis 1862 Schloßplatz.) — Zur Wahrung des Ortsnamens. — Strobachg.—Pilgramg Stb. 3, 13, 61, 63.

Margaretenstraße IV. u. V. (Um 1357 Maetzleinsdorfer Weg, Bis 1862 einzelne Teile: Adlergasse, Neu-Wieden-Hauptstraße, von 1734 bis heute Griesgasse, Reinprechtsdorfer Hauptstraße, Obere Schloßgasse, Ziegelofengasse, später Obere Bräuhausgasse.) — Siehe Margaretenplatz u. Margareten. — Suttnerpl.—Gürtel. Stb. 62, 65, 3, 13, 63, 5, 18.

Margetin XI/2. — Flurname. — Pfaffenau—Landwehrkaserne. Stb. 73, 71.

Maria Annen-Brücke XIII. — 1836 als hölzerner Steg, 1841 als Penzinger Kettenbrücke eröffnet, ist zu Ehren der Gemahlin Kaiser Ferdinands, Maria Anna-Brücke benannt worden. Später hieß sie Kaiser Franz Josef-, seit 1920 Hietzinger Brücke.

Mariabrunner Weg XIII/5. (Seit 1923.) — Wallfahrtsort außerhalb Wiens. — Bierhäuselbergg. Stb. 49, 52.

Mariahilf VI. — 1626 stellte der Barnabitenpriester Joanelli an der Straße nach Linz ein Muttergottesbild, genannt „Mariahilf", zur Verehrung aus, das so regen Zuspruch hatte, daß sich dort eine Ansiedlung (zuerst „Im Scheff" genannt) entwickelte. Die Vorstädte Gumpendorf, Magdalenengrund und Windmühle (Mühlfeld), sowie Teile von Mariahilf und Laimgrube wurden 1850 zum VI. Bezirk vereint. Siehe auch Barnabitengasse, Joanelligasse und „Im Scheff".

Mariahilfer Gürtel VI. u. XV. — Siehe Gürtelstraße und Mariahilf VI. — Gumpendorfer Str.—Mariahilfer Str. Stb. 8, 18, 57, 6, 15.

Mariahilfer Hauptstraße VI. u. VII., s. Mariahilfer Straße.

Mariahilfer Straße VI., VII., XIII., XIV. u. XV. (Im VI. u. VII. Bezirk zuerst Kremser Straße, später Bayrische Landstraße, Laimgruben-Hauptstraße, Mariahilfer Hauptstraße, Fünfhauser Hauptstraße, Schönbrunner Straße und Penzinger Straße; im XIV. u. XV. Bezirk früher Penzinger Poststraße, dann Schönbrunner Straße.) — Zur Wahrung des Ortsnamens. — Getreidemarkt—Schloßallee. Stb. 3, 8, 50, 52, 58, 59.

Mariannengasse IX/2. (Bis 1862 Adlergasse.) — Maria Anna Karolina Pia, Gemahlin Kaiser Ferdinands I., Förderin des Kinderspitales, 1803—1884. — Spitalg.—Zimmermannsplatz. Stb. 3, 5, 15, 43, G, V.

Maria Josefa-Park X., s. Schweizer Garten.

Maria Josefa-Platz II., s. Machplatz.

Maria Theresienbrücke II. u. IX., s. Augartenbrücke.
XII. u. XIII., s. Schönbrunner Brücke.

Maria Theresien-Gasse XIII., s. Hietzinger Hauptstraße.

Maria Theresien-Straße XII., O.-Meidl., s. Zenogasse.

Maria Theresien-Platz I. — Siehe folg. — Burgring—Messeplatz.

Maria Theresien-Straße I. u. IX/1. (Seit 1871.) — Kaiserin M. T., 1717—1780. — Währinger Str.—Franz Josefskai.

Maria Treu-Gasse VIII. (Bis 1862 Pfarrgasse.) — Pfarrkirche zu Maria Treu, 1698—1716 als Kapelle, 1717—51 als Kirche erbaut. — Langeg.—Jodok Fink-Gasse. Stb. 3, 13, J.

Mariatroster Gasse VII., s. Mondscheingasse.

Maria vom Siege XV. (Zuerst Haidmannsfeld, dann bis 1894 Kirchenplatz.) — Pfarrkirche Maria vom Siege, erbaut 1867—1874. — Mariah. Gürtel—Dingelstedtg. Stb. 8, 18, 50, 58.

Marienbrücke I. u. II. — Donaukanalbrücke mit Marienstandbild, erbaut 1905—06. — Rotenturmstr.—Gredlerstraße. Stb. V, O.
Mariengasse I., s. Ertlgasse.
Mariengasse II., s. Josefinengasse.
IV., s. Danhausergasse.
XVIII., Sal., seit 1894 Hameaustraße.
XIX., O.-Döbl., seit 1894 Chimanistraße.
Mariengasse XVII. — Redemptoristenkirche „Zur heil. Maria von der immerwährenden Hilfe", erbaut 1886 bis 1889. — Tauberg. 39—Wattg. 62. Stb. C, 9, 48, 43.
Marienpark XV., s. Henriettenplatz.
Mariensteig XIII/7. (Ein Teil bis 1920 Franz Karl-, seitdem Cranachstraße; s. diese.) — Mit Marienbildern reichgezierter Baum am Rande des im Tiergarten entspringenden, jetzt zugewölbten Marienbaches. — Schweizertalstr.—Gheleng. Stb. 158, 58, 59, 62.
Marienstiege I. (Früher An unserer Frauen-Stiege, An der G'stätten und Am Gestade.) — Stiege zur Kirche Maria am Gestade, die schon 1158 erwähnt wird. — Passauer Platz-Salzgries.
*Marienweg XVII. — Siedlung Waldegghof. Stb. 43.
Marilaungasse III. (Seit 1900.) — Anton Kerner v. M., Pflanzenforscher, 1831—1898. — Eslarng.—Steing. Stb. F, 71.
Marinelligasse II/1. (Seit 1894.) — Karl Edler v. M., Dichter u. Gründer des Leopoldstädter Theaters, 1744—1803. — Taborstr. 86—Nordbahnstr. Stb. O, V, 3, 5.
Marinonigasse XII. (Früher Sackgasse.) — Wurde bei der Regelung der Schönbrunner Schloßstraße verbaut.
XIII., O.-St. Veit, s. Bergenstammgasse.
Markgraf Gerold-Gasse XXI/5. (Seit 1909.) — Erster Markgraf in der Ostmark, Schwager Karl des Großen, ?—791. — Langobardenstr.—Gemeindeaug. Stb. 16.
Markgraf Rüdiger-Straße XV. (Seit 1912.) — R. v. Bechelaren (Pöchlarn), Held der Nibelungensage. — Hütteldorfer Straße—Gablenzg. Stb. 9, 48, 49.
Markhofgasse III. (Seit 1890.) — Adolf Ignaz Ritter v. Mautner-M., Brauhausbesitzer zu St. Marx, 1835—1889. — Schlachthausg.—Erdberger Mais. Stb. J, 118, F.
Markhofstraße XXI., s. Mautner-Markhof-Straße.
Markomannenstraße XXI/4. (Bis 1909 Jägerstraße.) — Der römische Kaiser Publius Licinius Gallienus (260—268) trat 260 Vindobona an die Markomannen ab und vermählte sich mit Pipa, ihres Königs Attalus Tochter. — Breitenleer Str.—Wagramer Str. Stb. 25, 17, 217.
Marktnamen, bestehende: Am Heu- III., Bauern-, I., Getreide- I. u. VI., Fleisch- I., Floridsdorfer- XXI., Haar- I., Hoher I., Kohl- I., Nasch- IV., Neuer I., Pferde- V., Rudolfsheimer XIV., Tandel- IX., Wildpret- I., Zentral- XIV., Zentral-Vieh- III. — Alte Marktnamen: Aschen- IV., Braunhirschen- XIV., Brod- I., Eier- I., Fisch- (drei) I., Alter Fleisch- I., Krün- I., Kräuter- I., Krebs- I., Kalk- VI., Neuer Chien- I., Alter Chien- (drei) I., Mehl- 1., Meisel- XIV., Milch- I., Obst- IV., Roß- (zwei) I., Alter Roß- I., Schwender- XIV., Swein- I., Töpfer- I., Vieh- III., Vogel- I., Widmer- I., Wite- I.
Marktgasse IX/1. (Bis 1862 Kirchengasse.) — Bis 1879 offener Markt (seither in einer Halle untergebracht). — Alserbachstr.—Newaldg. Stb. 5, 15, 3, D.
Marktgasse XIII., Penz., u. XIV., Rudolfsh., seit 1894 Schwendergasse.
Markthallenbrücke III. — Brücke über die Verbindungsbahn (Stadtbahn), erbaut 1900; Gebäude der Großmarkthalle, 1863—64. — Hintere Zollamtsstr.—Invalidenstr. Stb. E², G², H².
XVIII., Währ., seit 1894 Karl Beck-Gasse.
Marktplatz XI., Simm., seit 1894 Enkplatz.
Marktplatz XII/1. — Öffentlicher Lebensmittelmarkt. — Niederhofstr.—Reschg. Stb. 8, 61.
XVI., Ott., u. XVII., Hern., s. Johann Nep. Berger-Platz.
XVIII., Währ., seit 1894 Johann Nep. Vogl-Platz.
Markweg XXI/6. (Seit 1928.) — An der Stadtgrenze (Gemarkung) von Wien (angrenzend an Raasdorf). — Quadenstr. Stb. 24, 217.
Marnogasse XIII/1. (Bis 1894 Parkgasse.) — Ernst M., Afrikareisender, 1844—1885. — Spallartg.—Breitenseer Straße. Stb. 10, 49, 50.
Marokkanergasse II., seit 1862 Afrikanergasse.
Marokkanergasse III. (Ungef. seit 1790.) — 1782 kam eine marokkanische Gesandtschaft nach Wien behufs Abschlusses eines Handels- u. Friedensvertrages. Siehe auch Afrikanergasse. — Am Heumarkt—Rennweg. Stb. 71, E², G² H².
Maroltingergasse XIII/1 u. XVI/1. (Seit 1891.) — Die Wiener Bürger Michael u. Andreas M., Besitzer des Ottakringer Freihofes, des heutigen Schottenhofes (1484—1508). Die Maroltinger, aus Bayern stammend, gehörten ab 1524 zu den niederösterreichischen Landständen. Nach 1550 wurden sie nicht mehr erwähnt. — Breitenseer Str.—Ottakringer Str. 231. Stb. 10, 46, 47, J.
Marsanogasse XVIII/1. (Bis 1895 Stefaniegasse.) — Wilhelm Ritter v. M., Schriftsteller, 1797—1871. — Währ. Gürtel 129—Gymnasiumstr. Stb. 8, 40.
Marschallplatz XII/2. (Bis 1911 Rosenkranzplatz.) — Doktor Gottfried M., Weihbischof von Wien, 1840—1911. — Rohrwasserg.—Hervicusg. Stb. 62.
Marschnergasse XVI/1. (Seit 1906.) — Heinrich August M., Opernkomponist, 1795—1857. — Maroltingerg.—Montleartstraße. Stb. 46, J, 10.
Marsweg XIII. (Seit 1923.) — Wandelstern. Siehe Erdenweg — Sonnenweg—Anzbachg. Stb. 49, 52.
Martinsstraße XVIII/1. (Um 1818 Währinger Gasse.) — M. Schmauser erbaute hier das erste Haus (um 1840). Jörgerstr.—Gentzg. 47. Stb. 43, H, F, 41, 8.
Martinelligasse XII., s. Ludwig Martinelli-Gasse.
Marxer Brücke III., s. Große, bezw. Kleine Marxer Brücke.
Marxergasse III. (Bis 1875 Kettenbrücken- u. Spitalgasse.) — Anton M., Bischof von Wien, Förderer des Landstraßer Waisenhauses, 1703—1775. — Invalidenstr.—Rotundenbrücke. Stb. E², H², L, M, 4.
Marxergasse X., Inz., s. Troststraße.
Marxer Linie III., s. Vor der Marxer Linie.
Marx-Meidlinger Straße III. u. X., s. Arsenalweg u. Grasbergergasse.
Marx-Meidlinger Straße XII/1. — Ehemals verkehrsreicher Verbindungsweg von St. Marx nach Meidling. — Gaudenzd. Gürtel—Wolfgangg. Stb. 18, 62, 118.
Marxstraße XI., s. Gratian Marx-Straße.
Marzellingasse VII. — Durch die Regelung der Spittelberggasse verbaut.
Märzpark XV. (Seit 1928.) — 1783—1928 war hier der Schmelzer Friedhof. Siehe Märzstraße. — Wurzbachg. —Moeringg. Stb. 8, 18, 118, 49, 48.
Märzstraße, Obere, XIII., s. Meiselstraße.
I., s. Sonnenfelsgasse.
Märzstraße XIII., XIV. u. XV. — Die Märzgefallenen vom Jahre 1848 waren auf dem Schmelzer Friedhofe begraben, jetzt auf dem Zentralfriedhofe. — Neubaugürtel—Ameisg. Stb. 8, 9, 10, 49, 50.
Märzstraßenbrücke XIII. — Über die Vorortelinie der Stadtbahn, erbaut 1898. — Stb. 50, 49.
*Masurenweg XXI. — Erzh. Karl-Str. Stb. 16, 25.
Mathildenplatz II. u. XX., seit 1920 Gaußplatz.
Mathildengasse II. u. XX., seit 1920 Perinetgasse.
Matrasgasse XIII/1. (Seit 1912.) — Josef M., Schauspieler, 1842—1887. — Schweizertalstr. Stb. 58, 185, 62.
Matrosengasse VI. (Bis 1862 Baumgasse.) — Kaufladen „Zum Matrosen" — Millerg.—Wallg. Stb. 6, 15, 50, 52, 8.
Matteottiplatz XVI. (Von 1927 bis 1934.) — Giacomo M., Sekretär u. Abgeordneter der italien. sozial. Partei, ein Opfer seiner Gesinnung, 1884—1924. Siehe Maulpertschplatz.
Matthäusgasse III. (Seit 1862.) — M. Mayer, Bezirksvorsteher, 1807—1878. — Radetzkystr.—Hetzg. Stb. L, E², H².
Mattiellistraße IV. (Sei,t 1901.) — Lorenz M., Bildhauer, 1699—1749. — Hoyosg.—Maderstr. Stb. D, E², H², 71.
Mattisplatz XV., 1925 aufgelassen; jetzt Eberthof u. -park.
Matzingerstraße XIII/1. — Dr. Franz Freih. v. M., Sektionschef, Leiter des Stadterweiterungsfonds, 1817—1897. — Hütteldorfer Str. 36—Breitenseer Str. 19. Stb. 49, 52, 10.
Matzleinsdorf V. — Als Metzleinsdorf (Mezzelinesdorf, Mezzelsdorf, Matzelsdorf) schon vor 1136 urkundlich erwähnt, 1850 seiner Selbständigkeit enthoben und dem V. Bezirk einverleibt.
Matzleinsdorfer Frachtenbahnhof X. — Bahnumschlagplatz. — Matzleinsdorfer Gürtel—Eichenstr. Stb. 62, 18, 118.
Matzleinsdorfer Friedhof X., s. Waldmüllerpark.
Matzleinsdorfer Hauptstraße V., s. Wiedner Hauptstraße.
Matzleinsdorfer Platz V. — Zur Wahrung des Ortsnamens. — Wied. Hauptstr.—Marg. Gürtel. Stb. 6, 15, 62, 65, 18, 118.
Matzleinsdorfer Straße V., s. Wiedner Hauptstraße.
Matzleinsdorfer Straße XII., U.-Meidl., seit 1894 Niederhofstraße und Rosasgasse.
Maetzleinsdorfer Weg V., jetzt Margaretenstraße.
Matznergasse XIII/1. — Josef M., Landesgerichtsrat, Bezirksrichter von Hietzing, 1822—1907. — Linzer Str. 86 —Hütteldorfer Str. 155. Stb. 49, 50, 51, 52.
Mauergasse XIII/1. (Seit 1908.) — Führt nach Mauer. — Am Rosenhügel—Stadtgrenze. Stb. 62, 60.
Maulpertschplatz XVI. (Von 1927—34 Matteottiplatz.) — Anton Franz M., schwäbisch-österr. Barockmaler, 1724 bis 1796. — Eberhardg.—Domaningg. Stb. 48, 43, J.
*Maulwurfgasse XXI. — Schwarzelackenau. Stb. 32, 31.
Maurichgasse XXI/4. (Seit 1911.) — Friedrich Freih. v. M.-Rustach, österr. Major in den Kriegen gegen die Franzosen, 1785—1813. — Kagraner Anger—Mälzlpl. Stb. 25, 16.
Mauthausgasse V. (Bis 1862 Liniengasse.) — Von 1704—94 dort das Linienamtsgebäude. — Bräuhausg. 68—Schönbrunner Str. 135. Stb. 6, 15, 18, 63.

Mauthnergasse IX/2. (Bis 1862 Annagasse, nachher bis 1888 Ludwiggasse.) — Dr. Ludwig M. Ritter v. Mautstein, Arzt, Gründer des Kinderspitales (1837), 1806 bis 1858. — Kinderspitalg.—Marianneng. Stb. C, H, V, 43, 15.

Mautnergasse XI. Simm., s. Gottschalkgasse.

Mautner-Markhof-Gasse XXI/1. — Georg Heinrich Ritter v. M.-M., Großindustrieller, 1840—1904. — Prager Str. 20 —Nordbahn. Stb. 32, 132, 31.

Mawr, An der langen, I., s. Reitschulgasse.

Max Emanuel-Straße XVIII/1. (Seit 1910.) — M. E., Kurfürst von Bayern (1679—1726), Führer eines Teiles des Entsatzheeres (1683), 1662—1726. — Peter Jordan-Str.— Gersthofer Str. Stb. 40, 41.

Maximilianplatz IX., bis 1934 Freiheitsplatz, seitdem Dollfußplatz.

Maximilianstraße I., seit 1920 Mahlerstraße.

Maxingpark XIII/1. — Siehe folg. — Maxingstr.—Hietz. Friedhof. Stb. 57, 59, 60, 62.

Maxingstraße XIII/1. (Bis 1894 Hetzendorfer Straße.) — Erzherzog Ferdinand, späterer Kaiser Maximilian von Mexiko (1864—67), Bruder Kaiser Franz Josefs I., erbaute sich 1850 hier ein Lustschloß (Maxingschloß), 1832—1867. — Am Platz—Elisabethallee. Stb. 57, 60, 62.

*Maximilian Schober-Gasse XVII. — Siedlung Waldegghof. Stb. 43.

Mayergasse II/1. (Ein Teil früher Adelengasse.) — Matthäus M., Ortsrichter der Jägerzeile (1801—11). — Praterstr.— Czerning. Stb. A, B, E2, G2.

Mayergasse XIII. Penz., seit 1894 Angermayergasse. XVIII. Weinh., seit 1894 Paulinengasse.

Mayerhofgasse IV. (Einst „Im Mayerhöfel", 1778 Favoritenallee.) — Schon 1386 als „Der Deutschen Herren Meierhof vor Kärntnerthor" erwähnt, um 1450 Gutshof der Grafen Schaumburg, nachher Angerfelderhof u. Pögelhof; 1615 zur Favorita gehörend. — Favoritenstr .26— Wiedner Hauptstr. Stb. 62, 65, 66, 67.

Mayerhofgasse XIII. Hietz., seit 1894 Fasholdgasse. XIII., Speis., seit 1894 Gallgasse.

Mayerweckstraße XXI/8. (Bis 1912 „In der Viehtrift".) — — Franz M., Bürgermeister von Strebersdorf (1837—73), ?—1873. — Rußburgstr.—Prager Str. Stb. 32, 132, 31.

Maygasse XIII/1. (Seit 1911.) — Josef M., Direktor der Taubstummenanstalt, 1755—1820. — Gallg.—Speisinger Str. Stb. 60, 62.

Maynollogasse XVIII/1. — Josef M., Pfarrer von Währing, 1818—1872. — Schulg. 30—Währinger Str. 95. Stb. E2, 41.

Mayrgasse XIII. Penz., seit 1894 Gyrowetzgasse.

Maysedergasse I. (Um 1305 Ziecherstraße, seit 1862 Cäciliengasse.) — Josef M., Geigenkünstler u. Hofkapellendirektor, 1789—1863. — Kärntnerstr.—Albertinag.

Mayssengasse XVII. — Josef M., Oberlehrer, Förderer des Gemeindewesens Hernals, 1790—1860. — Parhamerplatz—Klopstockg. Stb. C, 48, 9, 43.

Maystallergasse XVIII/1. (Seit 1908.) — Anton M., Benefiziat der Gersthofer Pfarrkirche (1743—63). — Lidlbrücke—Wielemannsg. Stb. 43, C, V, 41, 9.

Mechelgasse III. (Bis 1863 Magazingasse.) — Christian v. M., Kupferstecher, 1737—1815. — Praetoriusg.— Fasang. Stb. O, 4, 71.

Mechitaristengasse VII. (Bis 1862 Kapuzinergasse.) — Brüderschaft armenischer Christen, die 1810 nach Wien kamen und das Gebäude des 1785 aufgehobenen Kapuzinerordens bezogen; 1836—37 erbauten sie ihr neues Haus samt Kirche, die aber erst 1873—74 ihre heutige Gestalt erhielt. Gründer Cetro Mechitar, 1676—1749. — Neustiftg.—Lerchenfelder Str. Stb. 46, H2, 3, 13.

Medlergasse XIX/1. (Bis 1894 Feldgasse.) — Jakob der Medloer, Pfarrer von Sievering (urkundlich 1340). — Sieveringer Str. 28. Stb. 38, 39.

Mehlzeile, An der, I., s. Graben.

Mehlmarkt I. — Städtischer Mehllagerort, schon 1403 erwähnt; s. Neuer Markt.

Meichlstraße XI/1. — Georg M., Besitzer des Simmeringer Brauhauses (1821—34), ?—1834. — Dorfg.—Gaswerk. Stb. 71.

Meidling XII. — 1146 Murlingen genannt, 1806 in Ober- u. Unter-Meidling geteilt, bis 1891 eigene Gemeinden, die seit 1891 mit Altmannsdorf, Hetzendorf, Gaudenzdorf u. Wilhelmsdorf den XII. Bezirk bilden.

Meidlinger Brücke XII.—XIV., s. Lobkowitzbrücke. —Wilhelmstr. 70. Stb. 8, 62, 63.

Meidlinger Gasse XIV. Sechsh., seit 1894 Kellinggasse.

Meidlinger Hauptstraße XII. U.-Meidl., seit 1910 Wurmbstr.

Meidlinger Hauptstraße XII. (Bis 1894 Hauptstraße.) — Zur Wahrung des Ortsnamens. — Schönbrunner Str. 257

Meidlinger Straße X. Inz., u. XII. U.-Meidl., seit 1894 Wienerbergstraße.

Meidlinger Straße XII., s. Marx-Meidlinger und Unter-Meidlinger Straße.

Meidlinger Weg XII., heute verbaut.

Meidling-Schönbrunner Straße XII. O.- u. U.-Meidl., siehe Schönbrunner Straße.

Meiereistraße II/1. — Führt zur Meierei in der Krieau (Kaffeerestaurant.) — Nordportalstr.—Hauptallee. Stb. A, B, H2, L.

Meierhöfen XII., s. Bei den Meierhöfen.

Meillergasse XIII/1. (Seit 1911.) — Andreas v. M., Geschichtsforscher, 1819—1871. (Beachte Mai.ergasse XI. Bez.) — Winkelbreiten—Riedelg. Stb. 60, 62.

Meinhartsdorf XIV. — Ehemal. Ortschaft auf dem Grunde des XIV. Bezirkes, nach 1040 gegründet, 1150 urkundl. Meynhartesdorf, nach 1513 nicht mehr erwähnt.

Meinhartsdorfer Gasse XIV. (Bis 1894 Floragasse.) — Zur Wahrung des Ortsnamens. — Henriettenpl.—Reindorfg. Stb. L, 52, 57, 58.

Meiselmarkt XIV., s. Zentralmarktplatz.

Meiselstraße XIII/1 u. XIV. (Früher Obere Märzstraße.) — Johann M., Beamter, Ehrenbürger von Rudolfsheim, 1821—1890. — Kard. Rauscher-Pl.—Drechslerg. Stb. 49, 10.

Meißauergasse XXI/4. (Bis 1909 Ebersdorfer Straße.) — Die Herren v. Meissau (Meissaw), österr. Adelsgeschlecht, schon 1122 mit Rozim v. M. urkundlich erwähnt. Ulrich v. M. (1318), Marschall von Österreich, und Heinrich v. M., herzogl. Erbschenk (1359). Mit Otto v. M. 1440 ausgestorben. — Klenaug.—Polletstr. Stb. 25.

Meißelberg XIX. — 291 m. 1467 urkundl. bestätigt. — Zwischen Sievering u. Kaasgraben. Stb. 38, 39.

*Meissenweg XXI. — Alte Donau—Goldammerweg. Stb. 16, 25.

Meißlstraße XX., s. Karl Meißl-Straße.

Meißnergasse XXI/4. (Bis 1909 Schulgasse.) — Paul Traugott M., Techniker, 1778—1864. — Steigenteschg.—Andr. Huger-G. Stb. 25.

Meißnerpark XVIII., s. Dr. Meißner-Park.

Meister Petrams-Turm I. — Zur Befestigung Wiens (Donauseite).

Meixnerweg XII. (Seit 1930.) — Karl M., Burgschauspieler, Meister satirisch-komischer Rollen, 1818—1888. — Pecheg. —Wildauerg. Stb. 8, 62, 63.

Melbern, Unter den, I., s. Graben.

Melchartgasse XIII/10. (Seit 1913.) — Matthäus M., Schulrat u. erster Bürgermeister von Lainz (1848—59), 1790 bis 1866. — Fasangarteng. 81—Paccassistr. Stb. 59, 60, 62.

Meldemannstraße XX. (Seit 1899.) — Nikolaus M., Kartenmaler (Rundansicht von Wien, 1529). — Adalb. Stifter-Str. —Hellwagstr. Stb. O, 31.

Melnitzkygasse XXI/4. (Seit 1932.) — Franz M., Bildhauer, 1822—1876. — Afritschg.—Siebenbürger Str. Stb. 16, 25.

Mendelplatz XVI., s. Gregor Mendel-Platz.

Mendelssohngasse II/3. — Felix M.-Bartholdy, Tondichter, 1809—1847. — Am Kaisermühlendamm—Schüttaupl. Stb. 24, 25, 16.

Mendelstraße XVIII., s. Gregor Mendel-Straße.

Mengergasse XXI/1. (Vorerst Obere Ziegelofen-, Elisabeth-, später bis 1920 Kaiserin Elisabeth-Gasse.) — Prof. Anton M., Sozialpolitiker u. Rechtsgelehrter, 1841—1906. — Leopoldauer Str.—Bessemerstr. Stb. 17, 31, 231.

Mentelaerestrazze I. — Sitz und Verkaufsplatz der Kleiderrödler, die dort ihr Gewerbe ausübten. Siehe Schenkenstraße.

Mentergasse VII. (Seit 1876.) — Franz M., Gemeinderat u. Seidenzeugfabrikant, 1814—1866. — Schottenfeldg.— Lerchenfelder Str. Stb. 46.

Menzelgasse XVI/2. (Seit 1873.) — Karl M., Gemeinderat u. Apotheker, 1800—1882. — Lerchenfelder Gürtel 31 —Neumayerg. Stb. 8, 18, 118, 46.

Meravigliagasse VI. (Bis 1862 Kleine Schloßgasse.) — Die gräfliche Familie M. war hier Grundbesitzerin (1755 bis 1801): Johann III. Stephan, gest. 1779, der durch seine Ehe mit Maria Anna Gräfin Mollard in den Besitz der Herrschaft Gumpendorf gelangte, und sein Sohn Anton Maria Johann Gabriel, 1758—1810, der sich „Herr auf Gumpendorf" nannte. Siehe auch Mollardgasse. — Eisvogelg.—Wallg. Stb. 6, 15, 57, 18.

Mergenthaler-Platz XXI/4. (Seit 1932.) — Othmar M., Erfinder der Setzmaschine, 1854—1899. — Steigenteschg. —Joh. Teich-G. Stb. 16, 25.

Meridiangasse XIX. (Erst Meridianstraße, bis 1930 Dänenplatz, jetzt Dänenstraße.

Meridianplatz XVIII. (Erst Meridianstraße, jetzt Josef Kainz-Platz.)

Merkurweg XIII. (Seit 1923.) — Wandelstern. Siehe Erdenweg. — Anzbachg.—Sommerweg. Stb. 49, 52.

Mesnertor I. — Tor bei Stephanskirche-Rotenturmstraße als Abschluß des Stephans-Friedhofes.

Messenhausergasse III. (Seit 1872. Früher hieß die Gegend Mitterpointleiten.) — Wenzel M., Schriftsteller u. Befehlshaber der Nationalgarde, als Aufständischer erschossen (1848), 1813—1848. — Hainburger Str.—Landstr. Hauptstr. Stb. J, F.

Messeplatz I. u. VII. (Vorerst Am Glacis, später bis 1927 Hofstallstraße u. Museumstraße.) — Die ehemal. Hofstallungen dienen seit 1921 als Messegebäude. — Mariahilfer Str.—Burgg. Stb. E², G², H², 46, 52, 58, 59.

Messeraeren, Under den, I., s. Lichtensteg, Tuchlauben u. Rotgasse.

Messererstraze I., s. Tuchlauben.

Messerschmidtgasse XVIII/1. (Bis 1894 Schmidtgasse.) — Franz M., Bildhauer, 1732—1783. — Ladenburgg.—Gersthofer Str. 105. Stb. E², 41.

Meßmerplatz XXI/1. (Von 1914—32 Meßmergasse.) — Josef M., Begründer der österr. Normal(Volks-)schule, 1734 bis 1815. — Berzeliusg.—Reisg. Stb. 31, 231, 331.

Metastasiogasse I. (Bis 1886 Kreuzgasse.) — Pietro Bonaventura M. (eig. Trapassi), Dichter (Hofdichter), 1698 bis 1782. — Minoritenpl.—Löwelstr.

Metternichgasse III. (Seit 1871.) — Clemens Wenzel Lothar Fürst v. M., Staatsmann, 1773—1859. — Strohg.—Rennweg. Stb. 71.

Metschlgasse XVI., s. Karl Metschl-Gasse.

Meyerbeergasse II., s. Castellezgasse.

Meyerbeergasse XXI/1. (Seit 1932.) — Giacomo M. (eig. Jakob Mayer-Beer), Opernkomponist, 1791—1864. — Bei Jedleseer Friedhof. Stb. 31, 32.

Meynertgasse IX/2. (Seit 1894.) — Prof. Dr. Theod. M., Nervenarzt, 1833—1892. — Zimmermannsplatz—Borschkeg. Stb. C, H², V, 8, 15, 43.

Meytensgasse XIII/1. (Seit 1898.) — Martin v. M., Maler, 1695—1770. — Spohrstr.—Schrutkag. Stb. 58, 158.

Michael Bernhard-Gasse XII/1. (Vorerst Bad-, dann bis 1904 Mineralbadgasse.) — M. B., Bürgermeister von Gaudenzdorf, 1819—1901. — Schönbrunner Str. 233—Arndtstr. Stb. 63, 8, 61.

Michael Dietmann-Gasse XXI/1. (Früher Dietmann-Gasse.) M. D., Ortsgeschworener von Jedlersdorf um 1820. — Hermann Bahr-Str.—Kretzg. Stb. 31, 32.

Michaelerberg XVII. u. XVIII. — 386 m. Im Besitze des Ordens der M. — Neuwaldegg—Neustift am Walde. Stb. 43.

Michaelergasse III., s. Keinergasse.
XV., seit 1894 Löhr- u. Wurzbachgasse.

Michaelerplatz I. (Vorerst „apud sanctum Michaelum", 1368 Bei der Burgch, später Widmermarkt, um 1850 Michaelsplatz.) — Hofpfarrkirche zu St. Michael, von Herzog Leopold VI. 1219 erbaut, 1275 abgebrannt, 1285 wieder errichtet, 1626 dem Orden der regulierten Priester des heil. Paulus (Barnabiten) übergeben. — Kohlmarkt—Schauflerg.

Michaelerstraße XVIII/1. — Siehe Erklärung vorher. — Währinger Gürtel 107—Gymnasiumstr. 26. Stb. 8, 40.

Michaelerwaldgasse XVIII. Salm., aufgelassen.

Michaelerwaldweg XVIII. — Führt zum Michaelerwald. — Hameaustr.—Sommerheidenweg. Stb. 41, Aut.

Michaelgasse III., s. Zaunergasse.

Michaelowitzgasse XII. U.-Meidl. (Seit 1894 Neuwallgasse.) — Kolschitzky u. sein Diener M., Kundschafter u Nachrichtenvermittler zwischen Starhemberg u. Franz v. Lothringen zur Zeit der Belagerung Wiens durch die Türken im Jahre 1683.

Michael Pacher-Gasse XXI. (Seit 1933.) — M. P., österr. Maler u. Bildhauer, 1430—1498. — Leopoldauer Str.—Jos. Baumann-G. Stb. 117, 24, 17, 31.

Michelbeuerngasse IX/2. (Bis 1862 Neue Gasse.) — Zur Wahrung des Ortsnamens. — Spitalg.—Eiseng. Stb. F, 3, 5, 8, 41.

Michelbeuerngrund IX. u. XVIII. — Schon 1070 war diese Gegend im Besitze des Benediktinerstiftes St. Michael zu Beuern in Salzburg. Bis 1850 Vorstadt, dann dem IX. Bezirk einverleibt.

Michtnergasse XXI/1. (Früher Bischofsgasse.) — Karl M., Gemeinderat von Floridsdorf, 1802—1877. — Ant. Bosch-Gasse—Enzersdorfer Weg. Stb. 32, 31.

Miesbachgasse II/1. — 1840 zugeschütteter Donauarm, auf dem der Ziegeleibesitzer Alois M., 1790—1857, die ersten Häuser baute. Siehe Aloisgasse. — Schreyg.—Obere Augartenstr. Stb. C, N, Nk.

Miesbachgasse XII. U.-Meidl., seit 1894 Vivenotgasse.

Migazziplatz XII/1. (Bis 1894 Kirchenplatz.) — Christian Graf Migazzi v. Waal und Sonnenthurm, Erzbischof von Wien (1757—1803), 1714—1803. — Albrechtsbergerg.—Bendlg. Stb. 8, 63, 61.

Migerkastraße X. (Seit 1932.) — Dr. Franz M., Zentral-Gewerbeinspektor und Mitgründer des Wiener Volksbildungsvereines. — Laxenburger Str. Stb. 66.

Mihatschgasse XXI. (Seit 1932.) — Karl M., Ingenieur, Hauptmitarbeiter bei der Erbauung der I. Wiener Hochquellenwasserleitung, 1826—1910. — Kreuzt Alfred Nobel-Str. Stb. 16, 25, 31, 17.

*Mikertsweg XXI. — Alte Donau—Goldammerweg. Stb. 16, 25.

Milchgasse I. (1380 Milchstraße, um 1846 St. Petersgassel.) — Milchverkaufsplatz. — Peterspl.—Tuchlauben

Milchgassel I., s. Blutgasse.

Milchgraben, An dem, I., s. Petersplatz.

Milchmarckht, An dem, I., s. Petersplatz.

Mildeplatz XVI/1. (Seit 1883.) — Vinzenz M., Erzbischof von Wien (1832—53), 1777—1853. — Römerg.—Seitenbergg. Stb. J, 48.

Militärschießstätte II. — Militärischer Übungsplatz auf dem Großen Säulenhaufen. — Wagramer Str.—Arbeiter-Strandbadg. Stb. 16, 25.

Millergasse VI. — Franz Matthias M., Stahlwarenerzeuger. Sein Vater Martin M. gründete 1804 eine Kunstschlosserei und Feinzeugschmiede und war 1839—43 Grundrichter von Gumpendorf. — Gumpendorfer Str. 110—Mariahilfer Str. 123. Stb. 5, 6, 50, 52, 57.

Millergasse XII. U.-Meidl., seit 1894 Aichholzgasse.

Millöckergasse VI. (Bis 1900 Theatergasse.) — Karl M., Tondichter, 1842—1899. — Linke Wienzeile—Dreihufeiseng Stb. 59, 61, 63.

Minciostraße XV. (Von 1912—20 Draskovichstraße.) — Schlacht am M. zwischen Österreichern und Franzosen (1800). — Schanzstr.—Gablenzg. Stb. 49, 10, 50.

Mineralbadgasse XII. Gaud., seit 1901 Michael Bernhard-Gasse.

Minorgasse XIII. (Seit 1930.) — Jakob M., Professor, Germanist und Literarhistoriker, 1855—1912. — Waidhausenstr.—Flötzersteig. Stb. 47, 49.

Minoritengasse I., s. Petrarcagasse.

Minoritenplatz I. (1310 Bei den minneren Bruodern.) — — Der Orden der „fratres minores" (minderen Brüder), 1210 vom hl. Franz von Assisi (1182—1226) gegründet. Seit 1224 in Wien, erbauten sich hier 1231, 1262, 1276 (jedesmal abgebrannt) und 1400 Kirche und Kloster, bis sie 1783 in das Trinitarierkloster in der Alser Straße versetzt und ihre Kirche der 1625 gegründeten italienischen Brüderschaft übergeben wurde. — Landhausg.—Petrarcag.

Missindorfstraße XIII/1. (Bis 1894 Breitenseer Straße.) — Hans M., Besitzer der Herrschaft Penzing (seit 1415), ?—1428. — Linzer Str. 72—Hütteldorfer Str. Stb. 49, 50, 51, 52.

Mist, Auf dem, I., s. Freyung.

Mitisgasse XIII/1. (Seit 1896.) — Ignaz Edler von M., Techniker, 1771—1842. — Linzer Str. 158—Heinr. Collin-Str. Stb. 49, 50, 51.

Mittelgasse VI. (Bis 1862 Garbergasse.) — Weil in der Mitte, zwischen Gumpendorfer- u. Mariahilfer Straße; 1833 eröffnet. — Stumperg.—Wallg. Stb. 6, 15, 50, 57.

Mittelgasse IV., seit 1862 Rainergasse.
XV., s. Robert Hamerling-Gasse.

*Mittelweg XI. — Gaswerkgärten. Stb. 71.

*Mittelweg 1, XII. — Hinter Altmannsdorf. Stb 62.

*Mittelweg 2, XII. — Hinter Altmannsdorf. Stb. 62.

Mitterberggasse XVII. Hern., u. XVIII. Währ., s. Schumanngasse.
XVIII. Währ. (um 1866), s. Staudgasse.

Mitterberggasse XVIII/1. — Flurname; 1409 urkundlich. — Antonig. 64—Schulg. 69. Stb. F, 9, 41.

Mitterbergstiege XIX. — Zwischen Weingärten befindl. Weg mit 179 Stufen. — Wildgrubg.—Kahlenberger Str. Stb. D, 38.

Mittere Gasse VII., s. Linden- u. Schottenfeldgasse.
XVI. Neul., s. Neulerchenfelder Straße.
XX., s. Treustraße.

Mittergasse VIII., s. Josefsgasse.

Mitterhofergasse XXI/1. (Seit 1923.) — Peter M., Erfinder der Schreibmaschine, 1822—1892. — Ödenburger Str.—Scheunenstr. Stb. 31, 331.

Mittermayergasse XIII/1. (Bis 1894 Mühlgasse.) — Matthias M., Münzmeister um 1679. — Trauttmansdorffg. 24—Lainzer Str. 21. Stb. 59, 60.

Mittersteig IV. u. V. (1778 Mittleres Steiggassel, vorher Arme Schulgasse.) — Grenzgasse zwischen IV. und V. Bezirk. — Große Neug.—Schloßg. Stb. 3, 13, 63, 65.

Mitterweg XI. — Geht mitten durch die Felder. — Ravelinstr.—Neurissenweg Stb. 71, 6.

Mitterweg III., s. Erdbergstraße.
XXI. (Um 1834.) — Wagramer Str.—Spargelfeldstraße.
XXI. — Um 1821 errichteter Feldweg in Jedlesee.

Mitterwurzergasse XVIII/2. (Seit 1928.) — Friedrich M., Hofschauspieler (1871—74, 1875—80 u. 1894—97), 1845 bis 1897; seine Gattin Wilhelmine M., Hofschauspielerin (1871—1908), 1848—1908. — Agnesg.—Salmannsdorfer Str. Stb. 41, Aut.

Mittlere Gasse VII., s. Lindengasse.
XVI. Neul., s. Neulerchenfelder Straße.

Mittlere Hauptstraße XVI. Neul., s. Neulerchenfelder Straße.

Mittlerer Weg III. — Mitten durch das Erdberger Mais führender Weg. — Franzosengraben—Wiener Gärten. Stb. J, 118.

Modena-Park III., s. Am Modena-Park.

Möhnergasse XVII. u. XVIII. (Seit 1907.) — Reginald M., Benediktinermönch und Geschichtschreiber (um 1630). — Gersthofer Friedhof. Stb. E², 41, 9.

Mohngasse V. — Durch die Regelung der Jahngasse verbaut.
Mohrengasse, Drej-, IX., s. Liechtensteinstraße.
Mohrengasse II., s. Große Mohrengasse.
Mohsgasse III. — Friedrich M., Gesteinsforscher, 1773 bis 1838. — Jacquing.—Kärcherg. Stb. O, 4, 71, 118.
Molitorgasse XI/1. (Bis 1894 Blumengasse.) — Johann Konrad v. M., Pfarrer von Simmering (1683—1708), 1628 bis 1708. — Simm. Hauptstr. 27—Döblerhofstr. Stb. 71.
Mölker Bastei I. — Die Bastei hinter dem Hofe des Stiftes Melk (Mölk) wurde 1536 erbaut, 1656 als Mölker Bastei neu errichtet und 1861—62 und 1870—72 abgetragen; ein letzter Rest der Festungsmauer Wiens ist noch zu sehen. — Schreyvogelg.—Schotteng.
Molkereistraße II/1. (Seit 1906.) — Gebäude der Wiener Molkerei, erbaut 1902. — Sterneckpl.—Ausstellungsstr. Stb. A, B, Ak, Bk.
Mölker Gasse VIII. (1794 Kugelgasse, bis 1862 Dietrichgasse.) — 1858 wurde dort der Mölkerhof (Besitz des Stiftes Melk) erbaut. — Kochg.—Ledererg. Stb. 3, 5, C, V, J.
Mölkerring I., s. Mölkerbastei, Dr. Ignaz Seipel-Ring und Dr. Karl Lueger-Ring.
Mölker Steig I. — Aufstieg zur Mölker Bastei (s. d.). — Schreyvogelg.—Schotteng.
Mollardgasse VI. (Bis 1862 Obere Wehrgasse und Obere u. Untere Annagasse.) — Die Grafen von M. gelangten 1629 durch die 1621 erfolgte Vermählung des Grafen Peter Ernst v. M. mit Maria Katharina Muschinger (gest. 1694) in den Besitz der Herrschaft Gumpendorf, bis diese durch die Heirat der Gräfin Maria Anna mit Johann Stephan Grafen von Meravigliа-Crivelli 1755 an dieses Haus überging. Siehe Meravigliagasse. — Eszterházyg.—Mariahilfer Gürtel. Stb. 3, 13, 57, 5, 15.
Mollgasse XVIII/1. (Bis 1894 Friedhofgasse.) — Balthasar Ferdinand M., Bildhauer u. Kupferstecher, 1717—1771. — Semperstr. 59—Gymnasiumstr. 40. Stb. 8, 40.
Möllwaldplatz IV. (Von 1906—1917 M.-Hof.) — Alois Egger Ritter v. M., Schriftsteller u. Schulmann, 1829 bis 1904. — Favoritenstr. 30. Stb. 66, 67.
Moltkegasse XXI/1. — Helmut Graf v. M., preuß. Feldmarschall, 1800—1891. — Bellg.—Jedleseer Str. Stb. 32, 31.
Mommsengasse IV. (Von 1885—1920 Luisengasse.) — Theodor M., Geschichtsforscher, 1817—1903. — Theresianumg.—Wiedner Gürtel. Stb. O, 4, 13, 18.
Mönchbotengasse VII., s. Schottenfeldgasse.
Mondscheinbrücke I., III. u. IV. — Früher Heubrückel, nach 1865 Schwarzenbergbrücke.
Mondscheingasse VII. (Erst Postgassel, dann Mariatroster Gasse, auch Beim Gottesacker, 1800—25 Spitalgasse, 1862 mit der Krongasse einverleibt.) — Hausschild „Zum gold. Mondschein". — Siebensterng.—Neubaug. Stb. 3, 13, 49, L, M.
Mondscheingasse XIV., s. Lehnergasse.
Mondweg XIII/5. (Seit 1923.) — Nach dem Mond benannt Siehe Erdenweg. — Wolfersbergstr.—Anzbachg. Stb. 49, 52.
Montecuccoliplatz XIII/1. (Seit 1909.) — Albert Raimund M. Graf v. Zeno, österr. Heerführer, 1609—1681. — Elisabethallee—Maxingstr. Stb. 62, 60.
Montevideogasse XIII/1. (Seit 1931.) — M., Hauptstadt der Republik Uruguay. — Lainzer Kirche. Stb. 59, 60.
Montleartgasse XVI., s. Effingergasse.
Montleartstraße XIII/1 u. XVI/1. (Seit 1888.) — Wilhelmine Prinzessin v. M., Wohltäterin u. Stifterin des Wilhelminenspitales, 1827—1895. Siehe Curlandgasse u. Wilhelminenstraße. — Breitenseer Str.—Thaliastr Stb. J, 10, 49, 47, 46.
Moosbruggergasse XII/1. (Seit 1909.) — Hieronymus M., Stuckbildhauer, 1808—1858. — Unt.-Meidlinger Str.—Wienerbergstr. Stb. 62, 8, 61.
Mooslackengasse XIX/1. (Seit 1896.) — Flurname. Ehemal. Donauarm an der Heiligenstädter Straße, der unter Kaiser Josef II. trockengelegt wurde. — Heiligenstädter Straße—Nußdorfer Lände. Stb. D.
Mordgassel VII., s. Stiftgasse.
Morelligasse XXI/1. (Früher Mühlgasse.) — Franz M., 1810 (ungef.)—1859, und Ludwig M., ?—? Volksmusiker (um die Mitte des 19. Jahrh.). — An der oberen alten Donau. Stb. 31, 17.
Mörikeweg XVI/1. (Seit 1927.) — Eduard M., deutscher Lieddichter, 1804—1875. — Franz Eichert-Weg—Theod. Storm-Weg. Stb. J, 46.
Moeringgasse XV. (Bis 1894 Zinkgasse.) — Karl Freih v. M., Feldmarschalleutnant, 1810—1870. — Hütteldorfer Straße—Gablenzg. Stb. 49, 50, 8, 48.
Morizgasse VI. (Vor 1862 Mühlgasse.) — Gottfried M. von der Hölz, Besitzer des ersten Hauses in der Gasse (um 1820). — Linke Wienzeile—Gumpendorfer Str. 125. Stb. 5, 15, 57, 63, 8.
Moritzgasse V., s. St. Johann-Gasse.
Moritzruhe XVII. — Die Umgebung der Grabeskapelle des Grafen Lascy im Neuwaldegger Park so benannt. Siehe Lascygasse.
Morizgasse XIV. Rud., s. Toßgasse.
Morsegasse XXI/1. — Samuel Finley Breese M., Bildnismaler, Erfinder des Fernschreibers, 1791—1872. — Moltkeg.—Prager Str. 41. Stb. 32, 31.
Morusgasse XIII., s. Thomas Morus-Gasse.
Mortaraplatz XX. (Seit 1899.) — Sieg Österreichs bei M über Italien (1849). — Pasettistr.—Leystr. Stb. O, V.
Morzinplatz I. (Seit 1888.) — Peter Prokop Graf M., Feldzeugmeister, 1768—1855. — Salzgries—Franz Josefskai.
Mosenthalweg XVIII/3. — Salomon Hermann v. M., Dramendichter, 1821—1877. — Pötzleinsdorfer Str. 136—Julienstr. Stb. 41.
Mosergasse IX/1. (Seit 1874.) — Daniel M. v. Ebreichsdorf, Bürgermeister von Wien (1610—13, 1616—22 u. 1626—37), 1570—1639. — Hahng.—Roßauer Lände. Stb. D.
Moßbachergasse XIII. (Seit 1896.) — Georg M., Ortsrichter von Baumgarten, 1804—1855. — Linzer Str. 176—Heinr Collin-Str. Stb. 49, 52, 51.
Mostgasse IV. — Hausschild „Zur grünen Weintraube". — Gr. Neug.—Klagbaumg. Stb. 62, 65, 13.
Mostlergasse XIX. O.-Döbl., seit 1895 Glatzgasse.
*Mostweg XI. — Dornenweg—Sillerweg. Stb. 71.
Mottlstraße XIX., s. Felix Mottl-Straße.
Mozartgasse IV. (Bis 1862 Platzgasse.) — Siehe Erklärung nachher. — Favoritenstr.—Wiedner Hauptstr. Stb. 62, 65, 66, 67.
Mozartplatz IV. (Bis 1862 Platzgasse.) — Wolfgang Amad. M., Tondichter, 1756—1791. — Mozartg.—Neumanng. Stb. 62, 65, 66, 67.
*Mozartweg XI. — Bienenweg—Tildenweg. Stb. 71.
Muchagasse XIII/1. (Bis 1893 Wimmergasse.) — Rudolf M., Gemeinderat u. Hoflieferant, 1818—1883. — Speisinger Straße—Biraghig. Stb. 59, 60, 62.
Müchgasse XI/1. (Seit 1895.) — Peter M., Ortsrichter (um 1760). — Simm. Hauptstr.—Kobelg. Stb. 71.
Muckenthalerweg XIX. (Seit 1906.) — Flurname (einst gelsenreiche Gegend), schon 1298 urkundlich erwähnt als „Muckenthal an dem Sweinsberg" (Kahlenberg). — Krapfenwaldg.—Wildgrubg. Stb. 38, E², D.
Müglendergasse XVII. (Bis 1894 Pichlergasse.) — Johann M., protestant. Prediger in Hernals (1568—1599). — Hern. Hauptstr. 18—Jörgerstr. 7. Stb. 43, H², V, 8.
Mühlbachergasse XIII/1. (Seit 1930.) — Dr. Engelbert M., Univ.-Prof., Geschichtsforscher, 1843—1903. — Reichg.—Stadlerg. Stb. 58, 59, 60.
Mühlbrücke XI/2. — Brücke über die Schwechat bei einer Mühle. — Dreherstr. Stb. 73, 71.
Mühlbach, Am, XIV., s. Ullmannstraße.
Mühlbachgasse IV., seit 1894 Mühlgasse.
XIII. O.-St. Veit, seit 1894 Preindlgasse.
XIV., s. Ullmannstraße.
Mühlfeld IV. — Ehemal. Ansiedlung; s. Schleifmühlgasse.
Mühlfeldgasse II/1. (Seit 1868.) — Eugen Megerle Edler v. M., Politiker u. Rechtsgelehrter, 1810—1868; der Vater, Karl Mühlfeld, Naturforscher, Verwalter am Naturalienkabinett, 1765—1840. — Heinestr.—Nordbahnstraße. Stb. C, 5.
Mühlfeldgasse XXI. Flor., s. Holzmeistergasse.
Mühlgäßchen I., Lage unbekannt.
Mühlgasse IV. (Bis 1862 ein Teil Schmiedgasse, 1894 die Mühlbachgasse dazu einverleibt.) — 1856 zugeschütt. Mühlbach, ein künstlicher Nebenarm der Wien. Siehe Bärenmühl- und Schleifmühlgasse. — Bärenmühlg.—Heumühlg. Stb. 63, 62, 65.
Mühlgasse VI., s. Morizgasse.
XI. Simm., seit 1894 Dampfmühlgasse.
XII. O.-Meidl., s. Rotenmühlgasse.
XIII. Hütt., seit 1894 Utendorfgasse.
XIII. Hietz., seit 1894 Mittermayergasse.
XVIII. Währ. (um 1865), s. Jörgerstraße.
XIX. O.-Döbl. u. Heil., seit 1894 Böhmmühlgasse.
XXI. Stadl., seit 1909 Bauergasse.
XXI. Mühlsch., seit 1909 Bentheimgasse.
XXI. Streb., seit 1912 Dr. Alb. Geßmann-Gasse.
XXI. Kagr., seit 1909 Dückegasse.
XXI. Mühlsch., seit 1909 Morelligasse.
Mühlgassel VII., s. Kirchengasse.
Mühlgrundgasse XXI/3. (Früher Gärtnergasse.) — Auf diesen bei Schaffung des neuen Donaubettes trocken gelegten Gründen übten vor 1868 die Schiffmüller ihren Beruf aus. — Wiedg.—Donauau. Stb. 16, 25.
Mühlhaftplatz II. — Geplanter Platz in der Freudenau zwischen Stemmerallee und Aspernallee, richtig Dammhaufen genannt (s. d.). Nicht bekannt warum.
Mühlhäufelweg XXI/c. (Seit 1928.) — Flurname. Einstige Insel im alten Donaugebiet, an deren Ufer Schiffmühlen tätig waren. — Biberhaufenweg—Müllnermaisg. Stb. 217, 317, 25.
*Mühlhäufelweg XXI. — Aspern—Siedl. Neues Leben. Stb. 25, 217, 317.

Mühlsangergasse XI/2. (Bis 1894 Fischer- u. Gemeindegasse.) — Martin M., Ortsrichter von Kaiser-Ebersdorf. — Schmidgunstg.—Simm. Hauptstr. Stb. 73, 71.

Mühlschüttel XXI. — Ansiedlung der Schiffmüller, die auf der Donau vor Schaffung des neuen Strombettes (1868 bis 1875) ihr Gewerbe ausübten und nachher auf den angeschütteten (planierten) Gründen sich seßhaft machten. Heute ein Teil des XXI. Bezirkes.

Mühlschüttelgasse XXI/1. — Siehe Erklärung vorher. — Prießnitzg.—Stephensong. Stb. 31, 17.

Mühlschüttgasse, Obere, XXI., s. Haidschüttgasse.

Mühlstraße XXI. Kagr., seit 1909 Dückegasse.

Mühlweg, Alter, XXI. Kagr., s. Dückegasse und Josef Baumann-Gasse.

Mühlweg XXI. Donauf., s. Haideweg.

Mühlweg XXI. (Früher Jedleseer Straße.) — Weg zu den ehemal. Mühlen an der Donau. — Prager Str.—Strebersdorfer Str. Stb. 32, 31.

Muhrengasse X. (Seit 1875. Ein Teil bis 1894 Sellenygasse.) — Flurname, schon 1690 genannt. — Bucheng. 79—Troststraße 44. Stb. 66, 67.

Müller-Guttenbrunn-Straße XIII. (Seit 1935.) — Dr. h. c. Adam M.-G., Romanschriftsteller u. Theaterdirektor, 1852—1923. — Waidhausenstr.—Lor. Weiß-G. Stb. 49, 50, 47.

Müllergasse XIII., s. Leopold Müller-Gasse.

XX., s. Lorenz Müller-Gasse.

*Müllerweg XXI. — Wagramer Str. Stb. 24, 25.

Müllnergasse IX/1. (Von 1864—86 Ferstelgasse.) — Leopold M., Holzhändler, Grundrichter u. Stifter, 1814—1871. — Porzellang.—Seeg. Stb. D, Aut.

Müllnermais XXI., s. Am Müllnermais.

Müllnermaisgasse XXI/6. (Seit 1922.) — Flurname; Felder der Schiffmüller. — Wulzendorfg.—Am Müllnermais. Stb. 217, 25.

Mumbgasse II/1. (Seit 1910.) — Josef M., Bezirksvorst., 1833—1907. — Arnezhoferstr.—Stuwerstr. Stb. A, B, Ak, Bk.

Münchbastei I. (Neutorbastei.) — Der Name kommt schon 1642 vor. Siehe Arsenalbastei.

Mundygasse X. (Seit 1932.) — Dr. Jaroslav Freih. v. M., Gründer u. Gestalter der Wiener freiwill. Rettungsgesellschaft, 1822—1894. — Gellertg.—Steudelg. Stb. 6, 15.

Münnichplatz XI/2. (Bis 1894 Kirchenplatz.) — Philipp Jakob M., Dechant von Kaiser-Ebersdorf, ?—1856. — Kaiser-Ebersdorfer Kirche. Stb. 73, 71.

Münchnerbotengasse VII. (1780—1840), s. Schottenfeldgasse.

Munizipalgasse I., s. Schottengasse.

Münzaerestraze I., s. Bauernmarkt.

Münzergasse X., s. Thomas Münzer-Gasse.

Münzhofe, In dem, I., s. Schulhof.

Münzgasse III. (Bis 1862 Sackgasse.) — Dort befindet sich das Hauptmünzamt, erbaut 1835—37. — Ungarg.—Linke Bahng. Stb. O, E², G², H².

Münzwardeingasse VI. — Bis 1723 war hier ein Teil des Münzhofes untergebracht; später Miethaus, 1785 aufgelassen. — Hofmühlg.—Gumpendorfer Str. 69. Stb. 57, 3, 13.

Murlingengasse XII/1. (Bis 1894 Franzensgasse.) — Ursprünglicher Name von Meidling, schon 1146 erwähnt. — Fockyg.—Hoffmeisterg. Stb. 61, 62, 8.

Murmanngasse XXI/6. (Seit 1909.) — Georg M. Freih. v. Marchfeld, Hauptmann, 1766—1820. — Aspern Str.—Erzh. Karl-Straße. Stb. 217, 25.

Murraygasse XXI/7. (Seit 1923.) — Agnes Elicabeth M., englische Wohltäterin, die in Wien Heilung ihres Leidens suchte, 1894—1922. — Ostbahn—Quadenstr. Stb. 217, 25.

Museumstraße I. u. VII. (Seit 1870; vor der Erbauung der Museen volkstümlich „Schlapfenpromenade", dann Hofstallstraße, seit 1927 ein Teil Messeplatz.) — Gebäude des Kunst- und Naturhistorischen Museums, erbaut 1871—82. — Burgg.—Lerchenfelder Str. Stb. E², G², H², 48, 46.

Muster, Auf der, I., s. Griechengasse.

Muthgasse XIX. (Bis 1894 Gärtnergasse.) — Peter Edler v. M., Dichter u. Schriftsteller, 1783—1855. — Gunoldstr. —Heiligenstädter Lände. Stb. 34, D.

Muthsamgasse XIII/1. (Seit 1906.) — Franz X. M., Pfarrer von Hütteldorf (1784—1801), 1716—1801. — Spallartg.—Breitenseer Str. 35. Stb. 10, 49, 50.

Myrthengasse VII. (Um 1700 Gassel, von 1733—45 Schäffergassel, bis 1779 Obere u. Untere Saugasse, sodann bis 1862 Obere u. Untere Rosmaringasse. — Nur wegen des gleichen Namens im I. Bezirk (heute Sterngasse) umgeändert. — Burgg.—Lerchenfelder Str. 57. Stb. 48, 46, 3, 13.

N

Nachreihengasse XVII. — Flurname. 1428 schon urkundl. Nachraien, 1660 Wachrein, 1751 Nachrain benannt. — Heubergg.—Pointeng. Stb. 43.

Nadlergasse IX/2. — Betriebs- u. Wohnstätte mehrerer Nadelerzeuger. — Spitalg.—Höferg. Stb. 3, 5, 15.

Nadlergasse I., s. Naglergasse.

Nadlern, Unter den, I., s. Naglergasse.

Naglplatz III., s. Kardinal Nagl-Platz.

Naglergasse I. (Um 1307 „retro sanctum Pangracium" Hinter St. Pankraz.) — Sitz u. Wohnstätte der Nadler u. Nagler in früheren Zeiten. Als „Unter den Nadlern" 1410, Naglergasse 1549 und 1770 auch Nadlergasse urkundlich erwähnt. — Graben—Heidenschuß.

*Napoleonstraße XXI., führt durch die Lobau.

*Narzissenweg XI. — Bienenweg—Tildenweg. Stb. 71.

Naschmarkt IV., V. u. VI. (Bis 1862 Obstmarkt, volkstümlich auch Aschenmarkt.) — Seit 1774 Marktplatz der Milchverkäufer, später (1793) auf Anordnung der Wiener Stadtverwaltung Obst- u. Gemüsemarkt, seit 1819 Großmarkt. 1919 auf die Wienflußeinwölbung verlegt und baulich ausgestaltet. — Stb. 61, 63, E², G², H²

Nasenweg XVI., s. Gallitzinstraße.

Natorpgasse XXI. (Seit 1930.) — Dr. Paul N., Hochschullehrer, 1851—1922. — Kagr. Anger—Jos. Sickinger-Gasse. Stb. 24, 25.

Natterergasse II., s. Dr. Natterer-Gasse.

Nattergasse XVII. (Bis 1894 Krongasse.) — Heinrich N., Bildhauer, 1846—1892. — Ottakringer Str. 96—Parhamerplatz. Stb. C, J, 9, 43, 48.

*Nauschgasse II. — Franz Jos.-Land—Wagramer Str. Stb. 16, 25, 24.

Nauseagasse XVI/1. (Seit 1897.) — Friedrich N. (richtig Grau), Bischof von Wien nach Johann III. Faber (1541 bis 51), 1470 (ungef.)—1551. — Arnethg. 96—Lobmeyrg. Stb. J, 48, 43.

Neblingergasse XIII/1. (Seit 1913.) — Jakob N., Stifter u. Ehrenbürger, 1817—1884. — Hugelg.—Verbindungsbahn. Stb. 58, 51, 52.

Nedergasse XIX/1. (Bis 1910 Langwebergasse.) — Michael N., Maler, 1803—1882. — Hans Richter-G.—Däneng. Stb. 40, 38, 39.

Neerwindenplatz X. — Sieg der Österreicher bei N. über die Franzosen am 18. März 1793. (Belgische Stadt in der Provinz Lüttich.) — Troststr.—Holbeing. Stb. 65, 6, 15.

Negerlegasse II/1. — Michael N., Handelsmann u. Erbauer des ersten Hauses in der Gasse (1841). — Lilienbrunng. —Taborstr. Stb. O, V.

Negrelligasse XXI., s. Alois Negrelli-Gasse.

Neideckergasse II. — Durch Schaffung der Taborstraße verschwunden.

Neidhartstor I. — Tor am Stephans-Friedhof bei der Grabkapelle des Neidhart Fuchs.

Neilreichgasse X. (Seit 1875; ein Teil früher Brunnwegstraße.) — August N., Pflanzenforscher, 1803—1871. — Haseng.—Gemeindegrenze. Stb. 6, 15, 66.

Nelkengasse VI. (Bis 1862 Schiffgasse.) — Gasthausschild. — Schadekg.—Mariahilfer Str. 65. Stb. L, 50, 52, 58, 3, 13.

*Nelkenweg XI. — Hollerweg—Mostweg. Stb. 71.

Nemelkagasse XI/1. (Seit 1894.) — Lorenz N., Fabrikant u. Gemeinderat, ?—1897. — Geiselbergstr.—Brehmstr. Stb. 6, 71.

Nepomuk Berger-Platz XVI., s. Johann Neomuk Berger-Platz.

Nepomukgasse II/1. (Bis 1862 Johannesgasse.) — Der hl. Johannes von Nepomuk, eig. J. von Pomuk, 1340 (ungef.)—1393, 1729 heilig gesprochen, ist der Schutzheilige der Kirche in der Praterstraße, die 1713 als Kapelle errichtet, 1734 vergrößert und 1840—48 in ihrer heutigen Gestalt erbaut wurde. — Weintraubeng.—Praterstr. Stb. A, B, Ak, Bk.

Nepomuk Voglplatz XVII., s. Johann Nepomuk Vogl-Platz.

Neptunweg XIII/5. (Seit 1923.) — Benannt nach dem Planeten Neptun. Siehe Erdenweg. — Mondweg—Anzbachg. Stb. 49, 52.

Nesselbachgasse XIX/2. (Bis 1894 Blutgasse.) — Nebenbach des Arbes(Erbsen-)baches. — Grinzinger Str.—Pfarrpl. Stb. D, G², 38.

Nesselgasse XVII. — Nebenbächlein der Als. — Hernalser Hauptstr. 132—Rhigasg. Stb. 43, C, V, H².

Nestroygasse II/1. — Johann N., Komiker u. Possendichter, 1801—1862. — Schreyg.—Leopoldsg. Stb. C, N, Nk.

Nestroyplatz II/1. (Seit 1932; früher Czernin- u. Tempelgasse. Stb. A, B, Ak, Bk.

Neubadgasse I. — Hier stand das Neubad, 1314 „balneum ducis" und 1432 der Herzogen Badstube urkundl. genannt. Siehe auch Kranichberggasse. — Wallnerstr 2 Sackgasse.

Neubau VII. — 1693—1850 Vorstadt, seither mit den Vorstädten Neustift, Spittelberg, Schottenfeld, St. Ulrich und Teilen von Altlerchenfeld, Laimgrube und Mariahilf zum VII. Bezirk vereinigt.

Neubauer Kinderpark VII., seit 1928 Josef Strauß-Park.

Neubaugasse VII. (Nach 1683 Langegasse (bis 1770), nachher Neubau Hauptstraße, von Burg- bis Neustiftgasse von 1700—1820 Spittelberg-, dann bis 1862 Störrergasse.) — Zur Wahrung des Vorstadtnamens. — Mariahilfer Str.—Lerchenfelder Str. Stb. 3, 13, 46, 60.

Neubaugürtel VII. u. XV. — Siehe Gürtelstraße u. Erklär. vorher. — Mariahilfer Str.—Burgg. Stb. 8, 18, 48, 50, 6.
Neubau Hauptstraße VII., s. Neubaugasse.
Neubauzwerchgasse VII., s. Hermanngasse.
Neubeckgasse XIII/1. (Seit 1912.) — Kaspar N., Bischof von Wien (1574—94) und Kanzelredner, ?—1594. — Märzstr. 148—Cervantesg. Stb. 49, 50, 10.
Neubeckgasse XIII. Breit., seit 1912 Laurentiusplatz
Neuberg XVIII. u. XIX. — Neustift a. Walde—Sievering. Stb. 39, 41, Aut.
Neubergenstraße XIV. (Im XIII. und ein Teil im XIV. Bezirk bis 1898 Goldschlagstraße, s. d.) — Flurname, urkundl. 1355. — Felberstr. 102—Wieningerpl. Stb. 50, 10.
Neubergenstraße XIII. u. XIV., seit 1894 Goldschlagstraße.
Neuberggasse XVIII. Salm., seit 1894 Zierleitengasse
Neubrücke II. u. IX., s. Augartenbrücke.
Neuburgergasse I., s. Plankengasse.
Neuburger Straße IX. — Hauptverkehrsstraße über Klosterneuburg nach Westen. Jetzt Liechtensteinstraße.
Neuburger Tor IX. — In den zum Schutze verschiedener Vorstädte errichteten Befestigungswerken befand sich am Schottenpoint der schon 1292 urkundlich bestätigte Neuburgerhof mit dem Tor.
Neudeggergasse VIII. (Um 1678 Alter Bergsteig (bis 1778.) Gründe und befestigter Gutshof im 15. Jahrh. im Besitze der Herren von Neudeck, eines Adelsgeschlechtes aus Laibach, das von 1287 bis zum 18. Jahrh. in Niederösterreich ansässig war. Die Gegend hieß das Neudegger Lehen und bildete später einen Teil von St. Ulrich. — Lerchenfelder Str.—Zeltg. Stb. 46, J.
Neudorfergasse XXI/1. (Seit 1916.) — Michael N., Ortsrichter von Groß-Jedlersdorf, 1824—1890. — Jedlersdorfer Pl.—Ruthnerg. Stb. 31, 231.
Neudörfl XI. — Um 1819 erwähnter Name des neu angelegten Teiles von Simmering außerhalb des eigentl. Ortes, welcher die heutige Hauffgasse bildet.
Neudörfl XIII. — Kleine Ortschaft, die 1803 entstand und später in Unter-St. Veit umbenannt wurde.
Neudörflgasse XIII/1. (Bis 1894 Neugasse.) — Zur Wahrung des Ortsnamens. Siehe Erläuter. vorher. — Auhofstr. 164—Hietz. Kai 203. Stb. 58, 158, 49, 52.
Neue Gasse II., s. Untere Augartenstraße.
V., s. Gassergasse.
VI. Gump., seit 1862 Eszterházygasse.
VII., s. Hermann- u. Karl Schweighofer-Gasse.
IX., seit 1862 Michelbeuerngasse.
VIII., s. Lange- und (seit 1862) Lerchengasse.
XV., s. Turnergasse.
XVIII. Währ., seit 1894 Edelhofgasse.
XXI. Aspern, seit 1909 Bienefeldgasse.
Neue Gasse im Sack VIII. St. Ulr., seit 1862 Pfeilgasse.
Neuer Markt I. — Zweitältester Markt Wiens, schon 1234 „nuiwe market" oder Novo forum genannt im Gegensatz zum Hohen Markt. Nach der schon 1375 bestandenen „Mehlgrube", städt. Vorratshaus für Mehl, bis heute volkstümlich auch „Mehlmarkt" genannt, später auch Teile Brodmarkt und 1529 Unter den Smiden (Schmieden). — Kupferschmiedg.—Schwang.
Neue Straße III., s. Pierrongasse.
Neue Weltgasse XIII. (Seit 1894.) — Dort bestand von 1867—92 die Vergnügungsstätte „Neue Welt". — Lainzer Straße—Hietz. Hauptstr. Stb. 58, 60, 59.
Neufellnergasse XII. Altm. — N., Genossenschaftsvorst. der Kaufleute, 1836—1891, seit 1908 Wittmayergasse.
Neugasse IV. u. V., s. Große bzw. Kleine Neugasse.
XII. Hetz., seit 1894 Eglseegasse.
XIII. U.-St. Veit, seit 1894 Neudörflgasse.
XIII. Hietz., seit 1894 Wattmanngasse.
XIII. Lainz, seit 1894 Steinlechnergasse.
XIV., s. Reichsapfelgasse.
XIX. O.-Döbl., seit 1894 Hardtgasse.
XXI. Mühlsch., seit 1909 Kirchhoffgasse.
XXI. Kagr., seit 1909 Klenaugasse.
*Neugasse XXI. — Bruckh. Hauptstr.—Kugelfang. Stb. 31, 25.
Neugassen X. — Einstiger Feldweg (um 1878), jetzt verbaut.
Neugebäude XI., s. Am Neugebäude.
Neugebäudestraße XI. (Seit 1930.) — Siehe Am Neugebäude. — Simm. Hauptstr. Stb. 71, 73.
Neukommweg XIII. (Seit 1930.) — Siegmund N., Tondichter, 1778—1858. — Hermessiedlung. Stb. 60, 62.
Neukräffengasse XIII/4. (Seit 1926.) — Flurname. In fruchtbringende Äcker umgewandelte Wiesen u. Heiden. Die Lage zwischen zwei Furchen ist eine „Kreft". Siehe Antaeusgasse. — Jagdschloßg.—Gemeindebergg. Stb. 59, 60, 62.
Neu-Leopoldau XXI. — Die nach 1860 entstandene Ansiedlung beim Floridsdorfer Bahnhofe, jedoch auf dem Grunde von Leopoldau, „Neu-Leopoldau" genannt, erhielt 1881 das Recht der Selbständigkeit und führte bis zu ihrer Einverleibung im Jahre 1904 den Namen Donaufeld.
Neulerchenfeld XVI. — Durch Erbauung des Linienwalles (1704) wurde Lerchenfeld in Alt- u. Neulerchenfeld (zeitweise Neu-Ottakring benannt) zerteilt. Während jenes 1850 zum VII. Bezirke kam, blieb dieses bis 1891 selbständiger Vorort; dann wurde es dem XVI. Bezirke einverleibt.
Neulerchenfelder Hauptstr. XVI., s. Neulerchenfelder Straße.
Neulerchenfelder Straße XVI. (Erst Mittlere Gasse, dann Mittlere Hauptstraße, Neulerchenfelder Hauptstraße u. ein Teil bis 1894 Eisnergasse.) — Zur Wahrung des Ortsnamens. — Lerchenfelder Gürtel 51—Johann Nep. Berger-Pl. Stb. J, 8, C, 9, 48.
Neulingbrücke III. — 1880 erbaute Brücke über die Verbindungsbahn. Siehe Erklärung nachher. — Stb. O, 4.
Neulinggasse III. (Bis 1862 Grasgasse, vorher Grasweg.) — Vinzenz N., Brauhausbesitzer u. Wohltäter, ?—1846. — Arenbergring—Salesianerg. Stb. O, 4, 71.
Neulukken. — Um 1314 erwähnte kleine Ansiedlung vor den Festungsmauern.
Neumanngasse IV. — Josef N., Landkutscher, Mitglied des Äußeren Rates (um 1797). — Favoritenstr.—Florag. Stb. 62, 65, 66, 67.
Neu-Margareten XII. — Name des nach 1874 verbauten Bezirksteiles außerhalb des Linienwalles bis zur Längenfeldgasse (s. d. u. Margareten).
Neumarktgassel I., s. Kupferschmiedgasse.
Neumayrgasse XVI/2. (Bis 1873 Zinckgasse.) — Georg N., Gemeinderat von Ottakring, 1800—1881. — Gablenzg.—Hofferpl. Stb. 48, 9, 8, 46.
Neumayerplatz XVI. Neul., s. Hofferplatz.
Neurissengasse XI. Simm., s. Neurissenweg.
Neurissenweg XI. (Früher Neurissengasse.) — Flurname. Neues oder umgeackertes Wiesenland. — Haidestr.—Mitterweg. Stb. 73, 71.
Neuschottengasse VIII., s. Piaristengasse.
Neustädter Poststraße X., s. Triester Straße.
Neusetzgasse X. (Seit 1872.) — Weingartenflur Nach 1683 wurden neue Weinkulturen angelegt, daher auch In der Neusetz. — Bürgerpl.—Antonspl. Stb. 67.
Neusiedl XXI. — Im 12. Jahrh. erwähnte Ortschaft zwischen Hirschstetten und Aspern, die von der Donau weggeschwemmt wurde.
Neusserplatz XV. (Seit 1912.) — Dr. Edmund v. N., Arzt, 1852—1912. — Tautenhayng.—Oeverseestr. Stb. 49, 50, 10.
*Neu-Steinhofer Weg XII. — Am Schöpfwerk. Stb. 62.
Neustift VII. — Als Teil der Vorstadt St. Ulrich schon 1413 erwähnt, wurde N. vor 1621 von St. Ulrich getrennt und bildete die Vorstadt Neustift (Neubau), die 1850 zum VII. Bezirke erhoben wurde.
Neustift am Walde XVIII. — Vorort. Urkundlich mit 1330 erwähnt. Dem Dorotheerkloster 1413 „gestiftete Gründe am Walde". Seit 1891 mit Gersthof, Weinhaus, Währing, Pötzleinsdorf u. Salmannsdorf zum XVIII. Bezirke vereint.
Neustift am Walde XVIII/2. (Bis 1894 Wienerstraße.) — Zur Wahrung des Ortsnamens. — Khevenhüllerstr.—Hameaustr. Stb. 41, Aut.
Neustiftgasse VII. (Der untere Teil hieß einst Am Platzel, Herrengasse, später auch Kapuzinergasse, der obere erst Auf dem Acker oder Auf dem Garten und Stadelgasse, dann bis 1862 Strohplatzl, Am Platzl und Stadelgasse.) — Zur Wahrung des Ortsnamens. — Museumstr.—Gürtel. Stb. 46, 48, 49, 3.
Neustiftgasse XIII. O.-St. Veit, seit 1894 Schweizertalstraße.
XVI. Neul., seit 1894 Koppstraße.
XIX. O.-Döbl., O.- u. U.-Siev., seit 1894 Krottenbachstr.
XIX. O.-Siev., seit 1894 Agnesgasse.
Neutor I. — Unter König Ottokar wurde es vom Ruprechtssteig zum Concordiaplatz und Salzgries verlegt und hieß Werdertor. Als Teil der Befestigungswerke 1558 neu erbaut, 1560 eröffnet, 1860 abgetragen.
Neutor, Am, I., s. Concordiaplatz.
Neutorbastei I. (auch Mönchbastei), s. Arsenalbastei.
Neutorgasse I. (Seit 1878.) — Als Stadtausgang 1558—60 mit der Bastei erbaut, 1860 abgetragen. — Concordiaplatz—Schottenring.
Neuwaldegg XVII. — Das Schloß „Waldeckh" wird schon 1307, Neuwaldegg 1535 erwähnt und die Ortschaft um dieses hieß auch Ober-Dornbach und bildete bis 1891 eine selbständige Gemeinde, nachher einen Teil des XVII. Bezirkes.
Neuwaldegger Schloßallee XVII. — Alleestraße im Neuwaldegger Schloßpark.
Neuwaldegger Straße XVII. (Bis 1894 Hauptstraße.) — Zur Wahrung des Ortsnamens. Siehe Erklärung vorher. — Klampfelbergg.—Gemeindegrenze. Stb. 43.
Neuwaldegger Straße XVIII. Gersth., s. Herbeckstraße.
Neuwallgasse XII/1. (Bis 1894 Michaelowitzgasse.) — Ignaz Ritter v. N., Grundbesitzer, der die Gasse um 1860 eröffnete. — Wolfgangg.—Dörfelstr. Stb. 8, 61, 62.
Neu-Wien IX. — 1853 wurden die zwischen der Berggasse und Türkenstraße gelegenen staatlichen Gründe

zerteilt und verkauft, von dem Erlös wurde das Arsenal, und Kasernen erbaut. Graf Schlick war der Erbauer des ersten Hauses dieser Gegend und nannte es Neu-Wien.

Nevillebrücke V. u. VI. — 1819, 1854 u. 1898 erneuerte Wienflußbrücke. Siehe Erklärung nachher und Behselgasse. Von 1854—56 Radetzkybrücke. — Nevilleg.—Brückeng. Stb. 6, 15, 63, 57.

Nevillegasse V. (Seit 1862.) — Ingenieur N., Erfinder der Bauart der 1854 erbauten Brücke. — Schönbrunnerstr.—Brückeng. Stb. 6, 15, 63, 57.

Newaldgasse IX/1. (Seit 1893.) — Julius Ritter v. N., Bürgermeister von Wien (1878—82), 1824—1897. — Liechtensteinstr.—Althanstr. Stb. D.

Neydhartgasse XIX/1. (Seit 1910.) — Sebastian N., Wohltäter, ?—1877. — Hartäckerstr.—Hartäcker-Park. Stb. 41, 38, 39, Aut.

Nibelungengasse I. — N., ein Zwergengeschlecht in der deutschen Heldensage. — Operng.—Friedrichstr.

Nickelgasse II. (Seit 1872.) — Franz N., Ortsrichter der Leopoldstadt, 1766—1835. — Franz Hochedlinger-G.—Gr. Schiffg. Stb. C, N, Nk.

Niederhaid XIII., s. An der Niederhaid.

Niederhofstraße XII/1. (Bis 1894 Matzleinsdorfer Straße.) — Der „Niederhof an dem Bache", Gutshof an der Wien, 1445 im Besitze des Stiftes Klosterneuburg, 1539 des Klosters zur Himmelpforte. Kaiser Josef I. errichtete hier ein Jagdschlößchen, der Bienenzüchter Ehrenfels später das Theresienbad. Siehe Ehrenfels- und Theresienbadgasse. — Aßmayerg.—Meidl. Hauptstr. Stb. 8, 61, 63.

Niederpointenstraße XIII/5. (Seit 1910.) — Flurname. Siehe Pointengasse. Im niederen Gelände eingezäunte Grundstücke ohne Flurzwang heißen Pointen. — Flötzersteig—Sanatoriumstr. Stb. 47, 10, 46.

Niedern steyg I., ? ? ? ?

Nierbergergasse XI/1. (Seit 1898.) — Adam N., Lehrer u. Kirchenmusiker, 1760—1842. — Simm. Hauptstr. 201—Kaiser-Ebersdorfer-Str. Stb. 71, 73.

Nietzscheplatz XVI/1. (Seit 1927.) — Friedrich Wilhelm N., deutscher Weltforscher, 1844—1900. — Sandleiteng.—Einsleg. Stb. 48, J, 43.

Niklasturm III. — An dem Befestigungswerk der Vorstadt St. Nikolai auf der Landstraße.

Nikolaigasse I. — Dem heiligen Nikolaus geweihtes Nonnenkloster, 1228 gegründet und 1782 aufgehoben. Der hl. Nikolaus, gest. 552. (Nicht nach dem Tondichter Otto Nikolai.) — Grünangerg.

Nikolaisteg XIII. — Erbaut 1903, über den Wienfluß führend. — Hofjagdstr.—Ferd. Wolf-Park. Stb. 49, 52.

Nikolausgasse XIII/5. — Berg (268 m) und Tor gleichen Namens im Lainzer Tiergarten. (1466 u. 1524 wird eine Siedlung St. Nikola westlich von Hacking erwähnt.) — Auhofstr. 247. Stb. 49, 52.

Nikolausplatz III., s. St. Nikolaus-Platz.

Nikolsdorf V. — Ehemal. Vorstadt; schon 1558 im Besitze des Nonnenklosters zu St. Nikolai, 1850 dem V. Bezirk einverleibt.

Nikolsdorfer Gasse V. — Zur Wahrung des Ortsnamens. — Wied. Hauptstr. 96—Siebenbrunneng. Stb. 62, 13, 65.

Nisselgasse XIII/1. (Um 1529 Kirchen-, bis 1894 Hietzingergasse.) — Franz N., dramat. Dichter, 1831—1893. — Hadikg.—Penzinger Str. Stb. 10, 57, 58, 59.

Nobelstraße XXI., s. Alfred Nobel-Straße.

Nobilegasse XIII. u. XIV. (Bis 1894 Buchgasse.) — Peter N., Baukünstler, 1774—1854. — Linzer Str. 12—Hütteldorfer Str. 95. Stb. 49, 50, 51, 52, 10.

Nödlgasse XVI/2. (Seit 1883.) — Ernst N., Pfarrer, 1806 bis 1891. — Neumayrg.—Kirchstetterng. Stb. 8, 18, 48, 46.

Noldingasse XXI/1. (Seit 1931.) — Dr. Josef N., Vorkämpfer des Deutschtums in Südtirol, 1888—1929. — Kagr. Anger—Wintzingerodestr. Stb. 16, 25.

Nordbahnanlage XXI/1. (Erst Bahnhof-, dann bis 1909 Nordbahnhofplatz.) — Parkanlage neben der 1838 erbauten Nordbahn. — Angererstr.—Damm. Stb. 31, 117.

Nordbahnbrücke XX. u. XXI. (Bis 1920 Kaiser Ferdinands-Nordbahn-Brücke.) — Eisenbahnbrücke über den Donaustrom, erbaut 1872—74.

Nordbahngasse XXI., s. Werndlgasse.

XXI., s. Linke u. Rechte Nordbahngasse.

Nordbahnhof II/1. — 1837—38 als erster Bahnhof Wiens. 1859—65 in heutiger Gestalt erbaut. — Nordbahnstr.—Lassallestr. Stb. A, B, C, 5, 25.

Nordbahnhofplatz XXI. Flor., s. Nordbahnanlage.

Nordbahn-Kolonie XXI. Gr.-Jedl., s. Werndlgasse.

Nordbahnlände II. u. XX., s. Länden. — Nordbahnbrücke—Reichsbrücke. Stb. 11, O, V, A, B.

Nordbahnsteg XX. u. XXI. — Übergang für Fußgeher auf der Nordbahnbrücke.

Nordbahnstraße II/1 u. XX. (Bis 1862 Forstmeisterallee.) — Dort befindet sich der Nordbahnhof. — Dresdner Str.—Praterstern. Stb. A, B, C, O, V, 5.

Nordbahnstrecke XX. — An der 1838 erbauten N. — Innstraße—Donaustrom. Stb. O, V.

Nordbergstraße IX/1. (Seit 1899.) — Karl Noé v. N., Polizeipräsident, 1798—1885. — Althanpl.—Tepserng. Stb. D, 3, 5, 15.

Nordmanngasse XXI/1. — Armand v. N., Feldmarschall, 1759—1809. — Theod. Körner-G.—Dückeg. GStb. 17, 31.

Nordpolstraße II/1. (Seit 1875.) — Nordpol-Forschungsreise 1872—74. Siehe auch Payer- u. Weyprechtgasse. — Lampig.—Nordbahnstr. Stb. 3, 5, O, V.

Nordportalstraße II/1. (Früher Kleine Abfahrtsstraße u. Nördliche Concurrenzstraße.) — Nördliches Portal der 1873 erbauten Rotunde. — Ausstellungsstr.—Krieau. Stb. A, B, 11, Ak, Bk.

*Nordweg II. — Schlachthausbrückenallee. Stb 80, J.

Nordwestbahnbrücke XX. u. XXI. — Eisenbahnbrücke über den Donaustrom, erbaut 1870—72.

Nordwestbahnhof XX. — Erbaut 1870—73. Für den Personenverkehr gegenwärtig aufgelassen. — Nordwestbahn—Taborstr. Stb. 3, 5, O, C, V.

Nordwestbahnhof XXI., s. Am Nordwestbahnhof.

Nordwestbahnhofstraße XXI. Flor., s. Am Nordwestbahnhof.

Nordwestbahn-Kolonie XXI. Gr.-Jedl., s. Koloniestraße.

Nordwestbahnsteg XX. u. XXI. — Übergang für Fußgeher auf der Nordwestbahnbrücke.

Nordwestbahnstraße II/1 u. XX. (Seit 1874. Früher Augartendamm.) — Führt zum Nordwestbahnhof. — Taborstraße—Leipziger Str. Stb. O, 3, 5.

Nordwestbahnstrecke XXI/1. — An der Nordwestbahn. — Beiderseits der Bahnanlagen über die Donau.

Nostizgasse XXI/1. (Seit 1917.) — Johann Nepom. Graf v. Nostitz-Rieneck, Feldmarschalleutnant, 1768—1840. — Leopoldauer Str.51. Stb. 117, 31.

Nothardtgasse XIII/1. (Seit 1911.) — Franz N., Bürgermeister/ v. Speising u. Wr. Gemeinderat, 1808—1897. — Spohrstr. Stb. 59, 60, 62.

Nothnagelplatz X. (Bis 1920 Erzherzog Johann-Platz.) — Professor Dr. Hermann N., Arzt, 1841—1905. — Troststraße, Kaserne. Stb. 65.

Nottebohmstraße XIX. (Seit 1921.) — Gustav N., Musikgelehrter, 1817—1882. — Weinbergg.—Agnesg. Stb. 39, Aut.

Nottendorf III. — Ehemal. Ortschaft auf dem Grunde des III. Bezirkes. Schon 1192 urkundlich erwähnt, 1529 gänzlich vernichtet u. nicht mehr aufgebaut. Sitz flandrischer Gärtner und bedeutet ein Genossendorf.

Nottendorfer Gasse III. (Seit 1899.) — Zur Wahrung des Ortsnamens. — Donaulände—Baumg. Stb. J, 118, 71.

Novalisgasse XIII. (Seit 1935.) — Freih. Friedrich Leop. v. Hardenberg, genannt Novalis, romantischer Dichter, 1772 bis 1801. — Goberg.—Wlassakstr. Stb. 58, 60, 62.

Novaragasse II/1. (Erst Drei Herrgott-, dann Garten- und bis 1862 Gärtnergasse.) — Sieg Radetzkys bei N. über die Italiener (1849). — Taborstr.—Praterstr. Stb. A, B, C, V.

Novigasse XXI/3. (Seit 1913.) — Sieg der Österreicher u. Russen (15. August 1799) bei N. (in der italien. Provinz Alessandria) über die Franzosen. — Leopoldauer Pl. 79. Stb. 117, 31, 25.

Nüllgasse X., s. Van der Nüll-Gasse.

Nußallee XIII/5. — Einst nußreiche Gegend. — Altebergenstraße—Torricellig. Stb. 10, 47, 49.

Nußberg XIX. — 332 m. Urkundlich 1226 erwähnt. — Eichelhofstr. Stb. D.

Nußberggasse XIX/2. (Bis 1894 Weinberggasse.) — Führt auf den Nußberg. — Eichelhofstr.—Ed. Reyerg. Stb. D, G2, 38.

Nußdorf XIX. — Ehemals selbständige Ortschaft in nußbaumreicher Gegend, schon 1081, 1155 u. 1170 urkundl. genannt, 1891 dem XIX. Bezirke zugeteilt.

Nußdorfer Hauptstraße IX., s. Nußdorfer Straße

Nußdorfer Klause XIX. — Schluchtartiger, felsiger Hohlweg am Anfang der Eichelhofstraße.

Nußdorfer Lände XIX. — Siehe Länden und Erklärung vorher. — Heiligenstädter Lände—Muthg. Stb D.

Nußdorfer Platz XIX/2. (Erst Hirschen-, dann Zimmer-, nachher bis 1894 Hauptplatz.) — Zur Wahrung des Ortsnamens. — Heiligenstädter Str.—Greinerg. Stb. D.

Nußdorfer Schleuse XIX. u. XX. — Zur Verhütung von Überschwemmungen der Donaubezirke wurde 1873 das Sperrschiff gebaut, das jedoch durch das 1894—98 errichtete Nußdorfer Sperrwerk (Schleuse) überflüssig, in den Winterhafen übergeführt und im Frühjahr 1929 abgebrochen wurde. Siehe Josef v. Schemmerlbrücke. — Nußdorfer Pl.-Viadukt—Am Sporn. (S. d.)

Nußdorfer Sporn XX. — Volkstümlich für Brigittaspitz Stb. D.

Nußdorfer Straße IX/1. (In alten Zeiten Neuburgerstraße, Obere Hauptstraße, Nußdorfer Hauptstraße, bis 1862 ein Teil Am Alsbach, der andere Obere Thury-Hauptstraße.) — Führte von der Alserstraße nach Nußdorf. — Währinger Str. 54—Währ. Gürtel. Stb. 38, 39, 3, 5, 8.

Nußdorfer Straße XIX. O.-Döbl. u. Nußd., seit 1894 Heiligenstädter Straße.
XIX. Grinz., seit 1894 Langackerg.
Nußdorfer Vorkopf XX., volkstümlich für Brigittaspitz (s. d.).
Nußgasse IX/1. (Bis 1862 Friedhofgasse.) — Dort standen einst Nußbäume. — Rufg.—Vereinsstiege. Stb. D, 38, 39.
Nußwaldgasse XIX/1. (Nach 1700 Unter-Döblinger Herrengasse, um 1750 Sommer- u. Winter-, später auch Bachzeile, zeitweise Herrengasse, 1828 schon Nußwaldgasse, aber bis 1894 Gemeindegasse.) — Ehemals nußbaumreiche Gegend. — Silberg. 4—Döbl. Hauptstr. Stb. G², 38.39.
*Nußweg XI. — Am Sillerweg, 4. Weg rechts. Stb. 71.
Nymphengasse XII/1 (Seit 1884.) — Schon der römische Hauptmann Titus Vettius Rufus benützte die 1755 hier wieder entdeckte warme Heilquelle zum Baden, wie ein 1853 aufgefundener Altarstein, den er den Quellnymphen in Dankbarkeit geweiht hatte, bezeugt. Siehe auch Ehrenfels-, Pohlgasse u. Niederhofstraße. — Ruckerg. —Ehrenfelsg. Stb. 8, 63.

O

*Obeliskenweg XVII. — Waldegghofg. Stb. 43.
Ober-Döbling XIX., s. Döbling.
Oberdorfstraße XXI/6. (Seit 1910.) — Ernst v. O., Oberst in der Schlacht bei Aspern, 1764—1811. — Erzh. Karl-Straße—Langobardenstr. Stb. 217, 317.
Ober-Dornbach XVII., alter Name für Neuwaldegg.
Obere Amtshausgasse V. (Bis 1872 Amtshausgasse.) — 1848 abgerissenes Grundgerichtsgebäude. — Siebenbrunnenfeldg.—Arbeiterg. Stb. 61, 6, 15.
Obere Augartenstraße II/1. (Erst Dammstraße, dann um 1810 Hinter der Kaserne, Kaserngasse, bis 1862 Neue Gasse u. nachher Augartengasse.) — Führt längs des Augartens (s. d.). — Gaußpl.—Taborstr. Stb. C, N, Nk, 31, O.
Obere Bahngasse III. (Seit 1862.) — Neben der 1857 erbauten Verbindungsbahn (Nord-Südbahn). — Fasang.— Landstr. Gürtel. Stb. O, 4, 71, 118.
Obere Donaustraße II/1. (Erst An der Donau, dann ein Teil An der Brücke.) — Uferstraße am Donaukanal. — Gaußpl.—Schwedenbrücke. Stb. 31, 3, 5, C, V, O.
Obere Gasse VII., s. Zollergasse.
XVI. Neul., s. Gaullachergasse.
*Obere Jungenberggasse XXI. — Unt. Sätzen. Stb. 32, 132, 31.
Oberen Gasse VII., s. Kaiserstraße.
Oberer Reisenbergweg XIX/1. — Durch seine Lage am Reisenberg (s. d.). — Cobenzlstr.—Cobenzlschloß. Stb. 38.
Oberes Werd IX. — Siehe Fischerdörfchen und Roßau. Werd heißt Insel; das Obere Werd lag zwischen der Liechtensteinstraße und dem Donaukanal.
Obere Viaduktgasse III. (Seit 1862.) — Durch ihre Lage an der Verbindungsbahn, zum Unterschiede von der Unteren Viaduktgasse. — Dampfschiffstr.—Markthallenbrücke. Stb. E², G², H².
Obere Weißgerber Straße III. (Früher Weißgerber Haupt-, dann Weißgerberstraße.) — Durch ihre Lage; s. Weißgerber Vorstadt u. das Vorhergehende. — Ob. Viaduktgasse—Hint. Zollamtsstraße. Stb. L, E², G².
Obere Zeile XIII. Penz. — Um 1529 Name eines Teiles der Penzinger Straße westlich der Kirche.
Obergfellplatz XXI/1. (Seit 1910.) — Josef O., Freih. v. Grechtler, Oberstleutnant, Held in der Schlacht in der Schwarzlackenau am 11. Mai 1809 unter O'Brien und bei Aspern, 1758—1840. — Pet. Kaiser-G.—Gerstl. Stb. 32, 132.
Oberlände XX., s. Länden. Die erste, d. h. die oberste Lände an der Donau in der Brigittenau. — Nordwestbahnbrücke—Brigittaspitz. Stb. 31, D.
Oberleitengasse XI/1. (Bis 1894 Kleine Theresiengasse.) — Flurname. — Kopalg.—Meichlstr. Stb. 71, 6.
Obermayergasse XXI/1. — Michael O., Straßenbauingen., 1796—1865. — Brünner Str. 24—Nordbahnanl. Stb. 31, 331.
Ober-Meidling XII. — Siehe Meidling. Seit 1806 in Ober- u. Unter-Meidling getrennt; seit 1. Jänner 1891 der XII. Bezirk.
Obermüllnerstraße II/1. (Seit 1899.) — Adolf O., Landschaftsmaler, 1833—1898. — Sterneckpl.—Ilgpl. Stb. A, B, Ak, Bk.
Ober-St. Veit XIII. — Ehemals selbständige Ortschaft, welche nach 1803 in Ober- und Unter-St. Veit geteilt wurde; 1891 zum XIII. Bezirk vereinigt. Nach dem hl. Vitus benannt. Siehe auch Vitusgasse.
Ober-St. Veiter-Gasse XIII. Lainz, seit 1894 Veitingergasse.
Ober-Sievering XIX. — Siehe Sievering.
Oberwiedengasse XVII. Dornb., seit 1919. Siehe nachher.
Oberwiedenstraße XVII. (Früher Wilhelminenbergstraße, bis 1919 Oberwiedengasse.) — Flurname. Siehe Wieden. Wieden oder Widem bedeutet Schenkung an eine Kirche oder ein Kloster. — Dornbacher Str.—Savoyenstr. Stb. 43, 48.
Oberzellergasse III. (Seit 1900.) — Anton O., Bezirksvorsteher-Stellvertreter, 1816—1862. — Landstr. Hauptstr. —Rennweg. Stb. F, 71.
Obkircherbrücke XIX. (Seit 1912.) — Führt über die Stadtbahn (Vorortelinie), erbaut 1898. Siehe Erklär. nachh. — Hartäckerstr.—Krottenbachstr. Stb. Aut., 38, 39.
Obkirchergasse XIX/1. — Peter O., Pfarrer von Döbling, 1781—1869. — Krottenbachstr. 18—Billrothstr Stb. 38, 39, Aut.
O'Brien-Gasse XXI/1. — Johann Freiherr v. O., Heerführer (1809), 1775—1830. — Jedleseer Str.—Prager Str 55. Stb. 32, 31.
*Obstgartenweg XXI. — Bei Erzh. Karl-Str. Stb. 16, 25.
Obstmarkt IV. — Volkstümliche Bezeichnung für Naschmarkt (s. d.).
*Obstweg XI. — Bienenweg—Glockenweg. Stb. 71.
Ochsengasse II. — Wirtshausschild „Zum gold. Ochsen"; s. Schmelzgasse.
Ochsenmühle I. — Scherzhafte Bezeichnung der Wiener über die Spaziergänge am Paradeplatz in der Nähe eines Kaffeehauses (heute Volksgarten-Café), die stets infolge ihrer Anlage nur im Kreise gemacht werden konnten. Siehe Paradeisgartel.
Ödenburger Straße XI. — Um 1822; s. Simm. Hauptstraße.
Ödenburger Straße XXI/1. (Seit 1913.) — Ö., Stadt in Ungarn. — Jedlersd. Str.—Strebersd. Str. Stb. 32, 31.
Odeongasse II/1. — Vergnügungsstätte, erbaut 1844—45, abgebrannt 1848. — Gr. Mohreng.—Zirkusg. Stb. A, B, Ak, Bk.
Odoakergasse XVI/1. (Seit 1883.) — Führer der Germanenstämme Rugier u. Heruler, ?—493. — Ottakringer Str. 288—Seeböckg. Stb. J, 46, 48.
Ofenlochgasse I., s. Kleeblattgasse.
Ofenlukken I. — Schon 1402 vorkommender Name; siehe Kleeblattgasse.
Offenbachgasse II/1. (Seit 1932.) — Jacques O., französ. Operettenkompon., 1819—1880. — Vorgartenstr.—Handelskai. Stb. A, B, 11.
Ofnergasse II. (Seit 1925.) — Dr. Julius O., Rechtsgel. u. Sozialpolitiker, 1845—1925. — Radingerg.—Vorgartenstraße. Stb. A, B, 25, 11, 16.
Ohligsgasse XI/1. (Seit 1912.) — Bernhard Wilhelm O., Vorsitzender der Handels- u. Gewerbekammer, 1810 bis 1869. — Fabiganstr. Stb. 71.
Olbrichgasse XII/2. (Seit 1924.) — Josef O., Baukünstler, 1867—1908. — Elisabethallee—Fasangarteng. Stb 62.
*Olivenweg XI. — Radioweg. Stb. 71.
Ölweingasse XIV. (Erst Karlsgasse, bis 1920 Prinz Carlgasse., — Arthur Ö., Ingenieur, Erbauer der Stadtbahn, 1853—1917. — Reindorfg.—Hollerg Stb. M, 58, 59, 57.
Ölzeltgasse III. — Anton Ölzelt, Baumeister u. Kunstsammler. 1817—1857. — Salesianerg. 2—Marokkanerg. 1. Stb. E², G², H², 71.
Onno Klopp-Gasse XIII/1. (Seit 1904.) — Dr. O. K., Geschichtsforscher, 1822—1903. — Hadikg. 126—Cumberlandstraße. Stb. 57, 58, 60, 10.
Operngasse I. u. IV. (Seit 1862.) — Staatsoper, erbaut 1861—69. — Hanuschg.—Projekt b. Freihauspl.
Opernring I. (Von 1917—20 Kaiser Karl-Ring.) — Siehe Erklärung vorher und Ringstraße. — Kärntnerstr.— Eschenbachg.
Opfermanngassel XVI. — Durch Neugestaltung der Paltaufgasse verbaut.
Opitzgasse XIII/1. (Seit 1903.) — Ambros O., Volksschriftsteller, 1846—1907. — Montecuccolipl.—Melchartg Stb. 62, 60.
Oppelgasse XII/1. (Seit 1875.) — Freih. v. O., Grundbesitzer von Margareten u. Nikolsdorf. Ein Zweig des schlesischen Geschlechtes der Freiherrn v. O. war 1626 bis 1709 in Niederösterreich begütert. Die zweite Gemahlin des Freih. Hans v. Oppel, Maria Konstanzia Freiin v. Ehrenreich, kauft 1690 das Gut Margareten an der Wien, das nach ihrem Ableben (1709) an Franz Anton Grafen v. Sonnau übergeht. Siehe Sonnenhofgasse. — Schallerg.—Malfattig. Stb. 61, 62, 63, 18.
*Oppenbergergasse II. — Kapellenaustr.—Schießstätte Stb. 25, 16.
Oppenheimgasse X. (Seit 1929.) — Dr. Samuel O., Prof. der Sternkunde an der Wiener Universität, 1857—1928. — Laaer Str. Stb. 67, 167.
Oppolzergasse I. (Um 1770 Hühnerloch, dann Kleppergasse, ein Teil bis 1888 Kleppersteig. Seit 1875.) — Dr. Johann Ritter v. O., Arzt, 1808—1871, sein Sohn Theodor O., Sternforscher, 1841—1886; dessen Sohn Egon O., Sternforscher, 1869—1907. — Schreyvogelg.— Löwelstr.
Ordeltpark XIII. (Bis 1910 Kendlerpark.) — Ferdinand O., Pfarrer u. Jugendbildner, 1836—1908. — Kendlerstr. —Muthsamg. Stb. 10, 49, 50.
Ordengasse X. — Diese Gegend befand sich im Besitze des Johanniterordens. — Sonnwendg.—Scheug Stb. 66, 67, 6, 15.

Ordinari Landstraße XII., s. Breitenfurter Straße.

Ort, Am oberen, XIII. Penz. — 1529 beurkundeter Name für den Teil der Einwanggasse zwischen der Penzinger- und Cumberlandstraße.

Ortschaften, einstige selbständige, auf dem heutigen Wiener Boden. Die mit * versehenen Namen sind vernichtete und nicht mehr aufgebaute Orte. Die erste Zahl bedeutet die erstmalige Erwähnung des Ortsnamens, die zweite Zahl ihre Einverleibung zu Wien. Alsergrund (1134—1850) IX; Alt-Donau (1342—1693) III; Althangrund (1702—1850) IX; Altmannsdorf (1136—1891) XII; Am alten Donaurinnsal III; Am Spitz (1804—1874) XXI; An der Wien (15. Jahrh.) VI; An der Wien (14. Jahrh.) XIII; Aspern (1258—1904) XXI; Baumgarten, Ober (1171—1891) XIII; Baumgarten, Unter- XIII; *Bernhardsthal (1191—1529) X; Braunhirschengrund (1803—1863) XIV; Breitenfeld (1802—1850) VIII; Breitensee (1195—1891) XIII; Brigittenau (1850—1900) XX; Chatternburg (1156—?) XIII; — *Chogelbrunn (1200—1417) XIX; *Chlaitzing (1298—1457) XVIII; *Chrainort XIX; Döbling, Ober- (1114—1891) XIX; Döbling, Unter- (16. Jahrh.—1891) XIX; Donaufeld (1805—1904) XXI; *Dörfel (1723—1736) III; Dornbach (1115—1891) XVII; Erdberg (1172—1850) III; Favoriten (1874—1891) X; *Fischerdörfel)1276—1683) IX; Floridsdorf (1786—1904) XXI; Fünfhaus (1708—1891) XV; Gaudenzdorf (1819—1891) XII; Gersthof (1435—1891) XVIII; Grinzing (1114—1891) XIX; Gumpendorf (1136—1850) VI; Hacking (1156—1891) XIII; Heiligenstadt (1229—1891) XIX; Hernals (1123—1891) XVII; Hetzendorf (1140—1891) XII; Hietzing (1056—1891) XIII; Himmelpfortgrund (1638—1850) IX; Hirschstetten (1872—1904) XXI; *Hoven (1220—?); Hundsturm (1409—1850) V; Hungelbrunn (1342—1850) V; Hütteldorf (1120—1891) XIII; Jägerzeile (1569—1850) II; Jedlersdorf, Groß- (1260—1904) XXI; Jedlersdorf, Klein- (1804—1874) XXI; Jedlesee (1014—1904) XXI; Josefsdorf (1784—1891) XIX; Josefstadt (1690—1850) VIII; Kagran (1123—1904) XXI; Kahlenbergerdorf (1135—1891) XIX; Kaiser-Ebersdorf (1086—1891) XI; Kaisermühlen (1875—1914) II; *Krottendorf (12. Jahrh.—1404) XIX; *Krottendorf (15. Jahrh.) XXI; Laimgrube (1291—1850) VI; Lainz (1103—1891) XIII; Landstraße (1480—1850) III; Laurenzergrund (1533—1850) V; Leopoldau (1136—1904) XXI; Leopoldau, Neu- (1860—1881); Leopoldstadt (1670—1850) II; Lerchenfeld, Alt- VIII; Lerchenfeld, Neu (1704—1890) XVI; Liechtental (1704—1850) IX; Magdalenengrund (1456—1850) VI; Margareten (1380—1850) V; Margareten, Neu- 1874—1907) XII; Mariahilf (1660—1850) VI; Matzleinsdorf (1289—1850) V; Meidling, Ober- 1146—1891) XII; Meidling, Unter- (1806—1891) XII; *Meinhartsdorf (1050—1513) XIV; Michelbeuern (1072—1850) IX; Mühlschüttel (1875—1904) XXI; Mühlfeld)1705—1786) VI; Neubau (1621—1850) VII; Neudörfl (1803—?) XIII; *Neusiedl XXI; Neustift (1413—1693) VII; Neustift am Walde (1330—1891) XVIII; Neuwaldegg (1530—1891) XVII; Neu-Wien (1853); Nikolsdorf (1568—1850) V; *Nottendorf (1200(1529) III; Nußdorf (1081—1891) XIX; Ottakring (1173—1891) XVI; Ottakring, Neu- (1704—?) XVI; Penzing (1120—1891) XIII; Pötzleinsdorf (1112—1891) XVIII· *Poigen (?—1311) XXI; Reindorf (1344—1863) XV; Reinprechtsdorf (1264—1850) V; Rennweg (1340—1480) III; *Ringelsee (1258—1500) XXI; Roßau (1368—1850) IX; Rudolfsheim (1868—1891) XIV; Rustendorf (1700—1863) XIV; Salmannsdorf (1136—1891) XVIII; St. Niklas (1200—1480) III; St. Ulrich Obern Guts (1302—1850) VII; St. Ulrich Untern Guts (1211—1529) VII; St. Veit, Ober- (1140) XIII; St. Veit, Unter- (1803—1891) XIII; *St. Johann an der Als (1182—1529) IX; Saugraben an der Wien (?—1756); Scheff, Im (?—1650) VI. u. VII; Scheffstraße (1349—1529) I., II. u. III; Schaumburgergrund (1810—1850) IV; Schleifmühle (1582—1683) VI; Schottenfeld (—1850) VII; Sechshaus (1706—1891) XIV; *Siechenals (1178—1529) IX; Simmering (1028—1891) XI; Sievering, Ober- (1114—1891) XIX; Sievering, Unter- (1114—1891) XIX; Speising (1364—1891) XIII; Spittelberg (1484—1850) VII; *Sporkenbühel (1234—1529) IX; Stadlau (1160—1904) XXI; Strebersdorf (1155—1908) XXI; Strozzigrund (1702—1850) VIII; Theobaldsgrund VI; Thurygrund (1547—1850) IX; Währing (1170—1891) XVIII; Weinhaus (1267—1891) XVIII; Weißgerbern, Unter den (1693—1850) III; Werd, Oberer (?—1704) IX; Werd, Unterer (1337—1670) II· Wieden (1208—1850) IV; Wienenfurt (1130—?) XIII; Wildendorf X; Wilhelmsdorf (1847—1851) XII; Windmühle (1562—1850) VI; Wulzendorf (1275—1533) XXI; Wollzeile (1158—?) I; Zeißmannsbrunn (1137—1302) VII; Zwischenbrücken (?—1850) XX. u. XXI.

Ortliebgasse XVII. (Erst Franzens-, dann bis 1894 Herrengasse.) — Ortliebus de Als, Herrschaftsbesitzer von Hernals (um 1290). Siehe Hernals. — Ottakringer Str. 74—Hernalser Hauptstr. 71. Stb. C, 43, H², V.

Ortnergasse XIV. (Seit 1896.) — Josef O., Leimsieder, Gemeinderat und Wohltäter, 1846—1895. — Diefenbachg.—Ullmannstr. Stb. 8, 57.

Osergasse XXI. (Seit 1932.) — Dr. Leopold O., Arzt, Univ.-Professor, 1839—1910. — Meßmerpl. Stb. 31, 132, 331.

Ospelgasse XX. (Seit 1894.) — Anton O., Baukünstler, Erbauer des Zeughauses (1732). — Donaueschingenstr.—Innstr. Stb. V, O, 11, 3, 5.

Ostbahn XI., s. An der Ostbahn.

Ostbahnbrücke II. u. XXI., s. Stadlauer Brücke.

Ostbahnbrücke II. u. XI., über den Donaukanal.

Ostbahnhof X. — 1870 an Stelle des Raaberbahnhofes erbaut, bis 1918 Staatsbahnhof genannt. — Ghegapl.—Schweizer Garten. Stb. 18, 118, O, 4.

Österleingasse XV. — Nikolaus Christoph Ö., Schlossermeister, Gründer der ersten größeren privaten Waffenfabrik, 1756—1809. — Mariahilfer Str. 168—Viktoriag Stb. 52, 58, 59.

Osterleitengasse XIX/1. (Bis 1894 Schloßgasse.) — Flurname. Nach Osten gelegene Leiten (Berglehne). — Döbl. Hauptstr. 74—Weilg. Stb. G², D.

Ostmarkgasse XXI/1. (Früher Obere Ziegelofengasse.) — Ostmark, alter Name für Österreich; das erste Mal 996 erwähnt. — Leopoldauer Str.—Satzingerweg Stb. 17, 117.

Ostrachgasse XII/1. (Seit 1918.) — Sieg der Österreicher über die Franzosen (1799) bei Ostrach. — Längenfeldg.—Aßmayerg. Stb. 61, 63, 8.

Oswaldgasse XII/2. (Bis 1894 Augustinergasse.) — Der hl. O., Namenspatron der Pfarrkirche in Altmannsdorf; schon 1443 als Kapelle erwähnt, 1529 u. 1683 vernichtet und wieder aufgebaut, heutige Gestalt seit 1839. — Breitenfurter Str. 17—Khleßlpl. Stb. 62, 8.

Ortsplatz, Am, XIX. — Mitten auf dem Kahlenberge; die Ansiedlung hieß einst Josefsdorf.

Othmargasse XX/1. — O. Ritter v Rauscher, Kardinanl u. Fürsterzbischof von Wien, 1797—1875. Siehe Kardinal Rauscher-Platz und Rauscherstraße. — Treustr. 42—Brigittapl. Stb. 3, 5, 31, N, Nk.

Ottakring XVI. — Die Gründung des Ortes soll bis in die Zeit Karls des Großen zurückreichen. 1190 als im Besitze eines bayrischen Edelmannes Otaccher urkundl. erwähnt. Bis 1891 selbständiger Vorort, dann mit Neulerchenfeld zum XVI. Bezirk (Ottakring) umgewandelt.

Ottakring, Unter-, XVI. — Durch den im Jahre 1704 erbauten Linienwall wurde die Vorstadt Lerchenfeld in zwei Teile geteilt, der äußere Grund wurde Neulerchenfeld, später aber auch Neu- oder Unter-Ottakring genannt. Siehe Lerchenfeld.

Ottakringer Hauptstraße XVI. Ott., s. Ottakringer Straße.

Ottakringer Straße XVII. Dornb., seit 1894 Güpferlingstr.

Ottakringer Straße XVI. u. XVII. (Im XVI. Bezirke erst Hauptstraße, bis 1894 Ottakringer Hauptstraße, im XVII. Bezirke Obere Hauptstraße.) — Zur Wahrung des Ortsnamens. — Hernalser Gürtel—Gallitzinstr. Stb. C, J, 48, 9, 8, 46.

Ottenthalgasse X., s. Emil Ottenthal-Gasse.

Ottogasse III. (Seit 1862.) — Nicht bekannt, nach wen. — Barichg.—Juchg. Stb. F, O, 4.

Ottokargasse XX. — Durch Grundteilung verschwunden. Neben dem Kommissariat XX., zwischen Jägerstraße u. Burghardtgasse von Pappenheimgasse zur Wexstraße.

Ottostraße XI., s. Wilhelm Otto-Straße.

Otto Wagner-Platz IX. (Seit 1925.) — O. W., Oberbaurat, Baukünstler, 1841—1918. — Haulerstr.—Alfr. Grünfeld-G. Stb. C, H², F, 38, 39, 43.

Överseestraße XV. (Seit 1912.) — Schlacht bei Ö. gegen die Dänen (1864). — Stutterheimstr.—Minciostr. Stb. 49, 50, 10, 9.

P

Pacassistraße XIII/1. (Seit 1922.) — Nikolaus P., Baukünstler zur Zeit Maria Theresias, 1716—?. — Promenadeweg—Melchartg. Stb. 59, 60, 62.

Pachergasse XVIII., s. Hermann Pacher-Gasse.
XXI., s. Michael Pacher-Gasse.

Pachmanngasse XIII/5. — Johann v. P., Bürgermeister von Baumgarten, 1804—1888. — Linzer Str. 226—Heinr. Collin-Straße. Stb. 49, 50.

Pachmayergasse XI/1. (Seit 1895.) — Georg P., Ortsrichter von Simmering (1721—27). — Rinnböckstr.—Simm. Hauptstraße 31. Stb. 71.

Pachmüllergasse XII/1. (Bis 1894 Josefigasse.) — Peter Pachmüllner, Klosterneuburger Stiftsverweser der Herrschaft Meidling u. Ottakring, Lehrer des geistl. Rechtes (um 1445). — Kriechbaumg.—Sechterg. Stb. 8, 62, 61.

Paffrathgasse II/1. (Seit 1867.) — Leopold P., Gemeinderat, ?—1875. — Schüttelstr.—Böcklinstr. Stb. H², L, 4, 80.

Paletzgasse XVI/1. (Seit 1885.) — Emanuel P., Pfarrer von Ottakring u. Hütteldorf, 1816—1890. — Wattg.—Vorortelinie. Stb. 48, 43.

Pálffygasse XVII. — Ferdinand Graf P., Schloß- u Grundbesitzer von Hernals, 1774—1840. — Ottakringer Str.—Jörgerstr. Stb. C, 43, H², V.

Pálffygasse XVII., s. Geblergasse.

Palimalliplatz I. — Beliebtes französ. Ballspiel mit hölzernen Kugeln, welche mit Schlägern durchs Ziel getrieben wurden. Dieser Platz befand sich auf der einstigen Wasserkunstbastei.

Palisagasse X. (Seit 1929.) — Dr. Johann P., Sternforscher, Direktorstellvertreter der Wiener Universitätssternwarte, 1848—1925. — Burgenlandg. Stb. 67, 167.

Palmbühel I. — Sanfte Erhebung am Stephansfreithof, auf dem durch lange Zeit die Palmkatzelweihe vorgenommen wurde.

Palmgasse XV. — Fürst Karl Joseph Franz P.-Gundelfingen, Grundbesitzer in Fünfhaus und in der Gumpendorfer Vorstadt, 1775—1851. — Mariahilfer Gürtel 27—Mariahilfer Str. 135. Stb. 8, 18, 58, 59.

*Palmweg XI. — Mozartweg—Narzissenweg. Stb. 71.

Paltaufgasse XVI/1. (Seit 1897.) — Franz P., Dorfrichter von Ottakring (1756—68), ?—1785. — Spetterbrücke—Ottakringer Str. 179. Stb. 10, 46, J.

Paltramplatz X. (Seit 1898.) — P. vom Stephansfreithof, aus Altwiener Adelsgeschlecht (schon 1301 erwähnt, noch vor 1574 erloschen), Bürgermeister von Wien (1260 bis 1276); als Anhänger Ottokars wurde er von Rudolf von Habsburg geächtet u. flüchtete nach Bayern. — Angelig.—Hardtmuthg. Stb. 66.

Pangraz, Hinter St., I., s. Naglergasse.

Paniglgasse IV. — Unerwiesen, ob benannt nach dem Geschlechte der Panigl oder nach zu Haufen geschichteten Knochenresten aufgelassener Friedhöfe (Beinhügel, Banahügl, Banhigl, Panigl). Schon 1363 Panikelstraße genannt, später auch Plenklerstraße. — Argentinier Str.—Mühlg. Stb. 62, 65, 66, 67.

Panikengasse XVI/1. (Seit 1888.) — Flurname; Pan, das ist Gemeindegebiet. — Gablenzg. 62—Thaliastr. 63. Stb. 48, 9, 46, J.

Pannaschgasse V. (Seit 1891.) — Anton P., Oberst, Dichter, 1789—1855. — Bacherpl.—Margaretenstr. 107. Stb. 61, 63, 5, 15.

Pantzergasse XIX/1. — Johann P., Gasthausbesitzer und Erbauer des ersten Hauses in dieser Gasse (um 1820.) — Glatzg.—Guneschg. Stb. 38, 39, 8, D.

Paoliweg XIII. (Seit 1930.) — Betty P. (eig. Elisabeth Glück), Dichterin, 1814—1894. — Trabertg.—Dvorakg. Stb. 62, 60.

Papagenogasse VI. (Bis 1862 Jägergasse.) — Steinfiguren über dem Portal des Theaters a. d. Wien, die P. und seine Kinder (aus Mozarts „Zauberflöte") darstellen. — Getreidemarkt—Millöckerg. Stb. E², G², H², 63, 61.

Papinweg XXI/6. (Seit 1932.) — Denis P., Naturforscher, Erfinder des Dampfkochtopfs, der Dampfmaschine und des Raddampfers, 1647—1710. — Siedlung Am Müllnermais. Stb. 217, 317, 16, 25, 17.

Pappenheimgasse XX. (Früher Jacobsgasse, ein anderer Teil Obere Quergasse.) — Gottfried Heinrich Graf v. P., Feldherr, 1594—1632. — Treustr. 82—Nordwestbahnviadukt. Stb. 31, O, N, 15.

Paracelsusgasse III. (Seit 1907.) — Bombastus Theophrast. P., Arzt, Naturforscher u. Chemiker, 1493—1541. — Löweng.—Weißgerber Lände. Stb. H², L, 4.

Paradeplatz, Am, VIII., s. Landesgerichtsstraße.

Paradeisbastei, Obere, I. — Nach einem in der Nähe gelegenen Lustgarten, der schon im XIV. Jahrh. urkundl. erwähnt wurde und an der Wien lag.

*Paradeweg XVIII. — Siedl. Schönbrunnergraben. Stb. 41, 9.

Paradeys I. u. IV. — Der auf einer Insel im Wienfluß angelegte Vergnügungsgarten der österreichischen Herzoginnen ist schon 1373 urkundlich bestätigt. Seit 1642 im Besitze der Reichsgrafen Konrad v. Starhemberg. Siehe Konradswerd.

Paradiesgärtchen I. (Später Paradeisgarten.) — 1755 neu angelegt auf dem Grunde des heutigen Burgtheaters. 1872 abgetragen. Siehe Volksgarten.

Paradiesgasse XIX. U.-Döbl., s. Erklärung nachher.

Paradisgasse XIX/1. (Erst Kreuz-, dann bis 1894 Paradiesgasse.) — Maria Theresia P., blinde Musikkünstlerin u. Tondichterin, 1759—1824. — Silberg.—Grinz. Allee. Stb. 38, 39, G².

Paraselgasse XIII. (Seit 1930.) — Jakob P., Maurerges., Märzgefallener des Jahres 1848. — Staarg.—Sackg. Stb. 47, 49.

Parhamerplatz XVII. Hern., s Clemens Hoffbauer-Platz.

Parhamerplatz XVII. (Bis 1894 Petersplatz.) — Ignaz P., Jesuitenprediger u. Humanist, 1715—1876. — Weißg.—Natterg. Stb. C, 9, 48, 43.

Parisergasse I. (Seit 1797.) — Hausschild „Zum Paryß" (Das Urteil des Paris), des trojanischen Königsohnes, der Aphrodite des Schönheitspreis zuerkannte. (Griech. Götterlehre.) — Schulhof—Judenpl.

Parkgasse III. (Bis 1862 Badgasse.) — Auf den Gründen des 1802 erbauten Rasumofskypalastes und -parkes. — Erdberger Lände—Erdbergstr. Stb. J, H², L, 4.

Parkgasse XIII. Penz., seit 1894 Hadikgasse.
XIII. Breit., seit 1894 Marnogasse.
XVII. Neuw., Dornb., seit 1894 Waldegghofgasse.
XVIII. Gersth., seit 1894 Hockegasse.
XIX. O.-Döbl., seit 1894 Pyrkergasse.
XXI. Hirschst., seit 1909 Am Krautgarten.

Parkring I. (Von 1910—20 Kaiser Wilhelm-Ring.) — Siehe Ringstraße und Stadtpark. — Dr. Karl Lueger-Pl.—Johannesg.

Parkstraße XIII. Speis., seit 1894 Anton Langer-Gasse.
XIII. O.-St. Veit, seit 1894 Ghelengasse.
XV., seit 1912 Vogelweidplatz.
XIX. O.-Döbl., seit 1894 Hasenauerstraße.

Paschinggasse XVII. (Seit 1912.) — Ferdinand P., Bürgermeister von Hernals, 1802—1891. — Hern. Hauptstr.—Dürauerg. Stb. 43, 48.

Pasettistraße XX. (Seit 1891.) — Florian P., Kanzleileiter der Donau-Regulierungs-Kommission, ?—1875. — Forsthausg.—Innstr. Stb. 31, O, V.

Passauer Gasse I., s. Passauer Platz u. Salvatorgasse.

Passauer Platz I. (Vor 1862 Passauer Gasse, bis 1902 Salvatorgasse.) — Die Kirche Maria am Gestade befand sich von 1357—1805 im Besitze des Bistums Passau. — Stoß im Himmel—Marienstiege.

Pasteurgasse IX/1. (Bis 1930 Wasagasse.) — Louis P., französ. Chemiker u. Bakteriolog, 1828—1895. — Strudelhofgasse. Stb. E², G², F, 40, 3.

Paternostergasse, Große, I. — Durch die Erbauung der I. Österr. Sparkasse im Jahre 1837 verschwunden. Die Paternostermacher waren die Rosenkranzerzeuger. Siehe Graben.

Pater Abel-Platz XX. (Erst Kaiser-, von 1920—34 Engelsplatz.) — Pater H. A., Männerapostel, 1843—1926. — Floridsdorfer Brücke—Handelskai. Stb. 31, 11.

Patrizistraße XXI/1. (Früher Kagraner- und Bahnstraße.) — Dem hl. Patrick, dem Apostel der Irländer, 387—493, geweihte Denksäule. — Leopoldauer Str.—Bismarckplatz. Stb. 31, 17, 117, 25.

Patrubangasse X. (Bis 1899 Steinackergasse.) — Dr. Franz v. P., Notar u. Ortsschulratsobmann, 1849—1897. — Alpengasse—Gölisg. Stb. 167.

Patrubangasse X., jetzt ein Teil der Wöhlergasse.

Paulanergasse IV. (Von 1775—1862 Kirchengasse.) — 1627 erbaute Kirche und Kloster des Ordens der Paulaner (nach seinem Stifter, dem hl. Franziskus de Paula, 1416—1507, 1519 heilig gesprochen); das Kloster 1783 aufgehoben. — Favoritenstr.—Margaretenstr. Stb. 62, 65, 66, 67.

Paul Ehrlich-Gasse XIX/1. (Seit 1935.) — Dr. P. E., Univ.-Professor, Begründer der neuzeitlichen pathol. Biologie, Nobelpreisträger, 1854—1915. — Bei Kaasgrabenkirche. Bis 1935 Trummelhofgasse. — Stb. 38, 39.

Paul Ehrlich-Gasse XIX. (Von 1935—35 Hinter Grinzinger Brauhaus.) — Heute Trummelhofgasse.

Paul Heyse-Gasse XI/2. (Seit 1932.) — P. H., Dichter, 1830 bis 1914. — Ganghoferg.—Dreherstr. Stb. 73.

Paul Hock-Park XXI. (Bis 1925 Floridsdorfer Friedhof.) — Dr. P. H., hoher Richter, Senatspräsident, 1857—1924. — Brünner Str.—Gerichtsstr. Stb. 31.

Paulinengasse XVIII/1. (Ein Teil bis 1894 Mayergasse.- — — P. Baronin v. Effinger-Wildegg, nachherige Metternich-Sándor, 1809—1905. S. auch Effingergasse. — Antonigasse—Währinger Str. Stb. F.

Paulinensteig XVI/1. (Seit 1886.) — Siehe Erklärung vorher und Effingergasse. — Wilhelminenstr.—Elisabeth-Avenue. Stb. 48, J, 46.

Paul Konrath-Gasse XVII. (Bis 1894 Konrathgasse.) — P. K., Wohltäter, 1817—1863. — Dornbacher Str. 88. Stb. 43.

Paulusgasse III. (Seit 1797.) — Siehe Erklärung nachher — Petrusg.—Schlachthausg. Stb. F, 118.

Paulusgrund III. — Name eines Teiles von Erdberg um 1330. Siehe Erklärung nachher.

Paulushöhe III., s. Hainburger Straße.

Paulusgrund Hauptstraße III., s. Landstr. Hauptstraße.

Paulusplatz III. (Bis 1862 Paulusgrund. — Die Hl. Petrus u. Paulus als Schutzheilige der Pfarrkirche von Erdberg (schon 1333 als Kapelle erwähnt, heutige Gestalt seit den Jahren 1700—26). — Schimmelg.—Paulusg. Stb. F, 118.

Pausingergasse XIII/5. (Seit 1920.) — Franz v. P., Tiermaler, 1839—1915. — Flötzersteig—Sanatoriumstr. Stb 47, 49, 52.

Payergasse XVI/1. (Seit 1874.) — Julius Ritter v. P., Maler, Nordpolfahrer (1872—74), 1842—1915. Siehe auch Weyprechtgasse. — Veronikag.—Huberg. Stb. C, J, 8, 46.

Pazmanitengasse II/1. — Hier stand ehemals ein Meierhof der Pazmaniten, Schüler des Pazmaneums, das Fürsterzbischof Kardinal Peter Pázmany v. Panaz (1570 bis 1637), 1618 zur Heranbildung ungarischer Geistlicher in der Johannesgasse gegründet hatte; wegen Raummangels wurde es später in die Schönlaterngasse verlegt. — Große Stadtgutg.—Heinestr. Stb. O, V, 3, 5.

Pechegasse XII. (Seit 1930.) — Therese P., Burgschauspielerin, 1806—1882. — Weißenthurng.—Krastelg. Stb. 8, 62, 63.

Peezgasse XIX/1. (Seit 1926.) — Dr. Alexander P., Volkswirt, Politiker u. erster Obmann des Wiener Volksbildungsvereines (1887—92), 1829—1912. — Fickertg.—Philippovichg. Stb. G², 38, 39.

Peilertor, Am, I., s. Bognergasse.

Peilertor I., auch Biuraere burgetor. — Urkundlich 1278 erwähnt, 1426 umgebaut, 1732 abgebrochen.

Peitlgasse XXI/1. (Bis 1909 Eichengasse.) — Leonhard P., Propst von Klosterneuburg, 1846—1906. — Mautner-Markhof-G.—Brünner Str.

Pelikangasse IX/2. (Bis 1862 Bergsteiggasse.) — Hausschild „Zum gold. Pelikan" — Alser Str.—Lazarettg. Stb. V, 43, H², 15.

Pelikangasse VII. Neub., s. Stiftgasse.
XVI., s. Lerchenfelder Gürtel.

Pelzer Rennweg XVI/1. (Früher volkstümlich Teufelsmauer, 1887 Plankengasse.) — Ortsübliche Bezeichnung; urkundl. nicht erwiesen. — Satzberg—Heuberg. Stb. 47, 46, J, 48, 43.

Pelzgasse XV., s. Geyschlägergasse.

Pelzgasse XV. — Altansässige Familie. — Felberstr.—Märzstr. 9. Stb. 49, 50, 8, 18.

Pensionsgasse XI/1. — Vom Vermögen für die Ruheständler der Staatsbahn-Angestellten erbaute Häuser. — Geiselbergstr.—Hauffg. Stb. 6, 71.

Penzing XIII. — Schon 1120 als im Besitze eines Benzo urkundlich „Penzingen" genannt; bis 1891 selbständige Gemeinde, seither dem XIII. Bezirke einverleibt.

Penzinger Friedhof-Park XIII. — Parkanlage beim Friedhofe. — Goldschlagstr.—Märzstr. Stb. 49, 50, 52.

Penzinger Kettenbrücke XIII., s. Hietzinger Brücke.

Penzinger Poststraße XIV. u. XV., s. Mariahilfer Straße.
Penzinger Straße VII., s. Mariahilfer Straße.

Penzinger Straße XIII/1. (Um 1529 Am oberen Ort u. Obere Zeile, bis 1894 Hauptstraße.) — Zur Wahrung d. Ortsnamens. — Schloßallee—Ästg. Stb. 57, 58, 59, 60, 10.

Peregringasse IX/1. (Seit 1870.) — Der hl. Peregrinus, Servitenmönch, 1265—1345. — Maria Theresien-Str.—Koling Stb. D, 40.

Peregrinigasse XIX. U.-Döbl., seit 1894 Iglaseegasse.

Pereiragasse XIV. — Henriette Freiin v. P.-Arnstein, geb. Freiin v. Arnstein, Grundbesitzerin u. Wohltäterin, 1788 bis 1859 Siehe auch Henriettenplatz. — Grenzg.—Kauergasse. Stb. L, 58, 59 60.

Perinetgasse II/1 u. XX. (Bis 1920 Mathildengasse.) — Joachim P., Volksdichter u. Schauspieler (Leopoldstädter Theater), 1765—1816. — Brigitt. Lände—Gaußpl. Stb. 31, N, Nk.

Permannstürl III. — Alte Bürgerfamilie von Wien im 15. Jahrh. Ulrich P., Äußerer Rat von Wien. Siehe Erklärung nachher.

Permannstürmlein III. — Teil der Festungsmauer in der Vorstadt Landstraße.

Pernerstorfergasse X. (Von 1863—1920 Eugengasse.) — Engelbert P., Politiker, 1850—1918. — Gellertg.—Sonnleithnerg. Stb. 6, 15, 66, 67.

Perntnergasse XIX/1. (Bis 1910 Aussichtsweg.) — Dr. Josef P., Wetter- u. Erdbebenforscher, 1848—1908. — Hohe Warte—Aussichtsweg. Stb. G², 34.

Perschlingstraße II/1. — Ort in Niederösterreich u. Nebenfluß der Donau. — Vorgartenstr.—Wehlistr. Stb. A, B, 11.

Perspektivstraße II/1. — Herrliche Ansicht von Wien von der Rotunde herab. — Ausstellungsstr.—Lagerhausstr. Stb. A, B, Ak, Bk.

Pestalozzigasse I. — Johann Heinrich P., Jugendbildner, 1746—1827. — Schubertring—Lothringer Str.

Peter, Am, I., s. Petersplatz.

Peter Altenberg-Gasse XVIII. (Seit 1929.) — P. A. (eig. Richard Engländer, Schriftsteller, 1859—1919. — Sommerhaidenweg. Stb. 41, Aut.

Peter Jordan-Straße XVIII/1 u. XIX/1. (Seit 1904.) — P. J., Gründer des Lehrverfahrens für planmäßige Bodenbearbeitung, 1751—1827. — Billrothstr.—Ludwigg. Stb. 41 Aut.

Peter Kaiser-Gasse XXI/1. (Bis 1909 Kaisergasse.) — P. K., Dorfrichter um 1600. — Anton Störck-G.—Jeneweing. Stb. 32, 31.

Petersfreithof, St., I., s. Petersplatz.

Petersgasse XVII. Hern., s. Weißgasse.

Petersgassel, St., I., s. Milchgasse.

Petersplatz XVII. Hern., seit 1894 Parhamerplatz.

Petersplatz I. — Die Peterskirche ist eine der ältesten Kirchen Wiens, dem hl. Petrus geweiht; schon 1137 erwähnt, wurde sie trotz wiederholter Vernichtung immer neu aufgebaut. Heutige Gestalt seit den Jahren 1702—1712. 1289 schon urkundlich „prope cimiterium Sancti Petri" (Bei St. Peter Freitnof), 1342 „lactis valle" (Milchgraben), 1398 „forum lactis" (Milchmarkt), ein Teil 1447 Under den Swibogen; andere Teile: 1559 Unter den Eisnern, 1701 Töpfermarkt, 1706 Hafnerplatz, Hinter dem Freisingerhof, bis 1896 das Eisgrübel und heute noch volkstümlich Am Peter.

Petrarcagasse I. (Von 1874—86 Minoritengasse.) — Francesco P., Liederdichter u. Gelehrter, 1304—1374. — Minoritenpl.—Bankg.

Petrarcagasse IX., seit 1886 Ferstelgasse.

Petraschgasse XX. (Seit 1902.) — Hugo P., Gemeinderat. — Wasnerg.—Karl Meißl-G. Stb. 31, 3, 5, 15, N.

Petrusgasse III. — Dort befindet sich die den Hl. Peter u. Paul geweihte Pfarrkirche von Erdberg. Siehe auch Paulusgasse. — Baumg.—Landstr. Hauptstr. Stb. F, 118.

Pettenkofengasse III. (Seit 1889.) — August v. P., Maler, 1822—1889. — Jacquing.—Fasang. Stb. 71, 4, O.

Pettergasse XIII., s. Franz Petter-Gasse.

Petzoldgasse XI/1. (Seit 1924.) — Alfons P., Wiener Arbeiterdichter, 1882—1923. — Wilh. Kreß-Pl.—Weichseltalweg. Stb. 71.

Petzvalgasse IV. (Seit 1904.) — Dr. Josef Max P., Mathematiker, Erfinder der lichtstarken Linsen für die Lichtbildkunst, 1807—1891. — Schelleing.—Wiedner Gürtel. Stb. 18, 118, 67, 66.

Peyerlgasse VII. — Von 1888—94 im XVI. Bezirk, seitdem zum VII. Bezirk gehörend; seit 1905 Wimbergergasse.
XVI., s. Franz Peyerl-Gasse.

Pezzlgasse XVII. Hern., seit 1930 Rhigasgasse.

Pezzlgasse XVII. (Bis 1894 Karlsgasse.) — Siehe Erläuterung nachher. — Syringg.—Comeniusg. Stb. 43, V, H², 9.

Pezzlpark XVII. (Seit 1905.) — Johann P., Ortsbeschreiber, Schriftsteller, 1756—1823. — Jörgerstr.—Pezzlg. Stb. 43, V, H², 9.

Pfadenhauergasse XIII/1. — Erhard Pf., Gemeinderat und Weinhändler, 1823—1900. — Diesterwegg.—Einwangg. Stb. 51, 52, 10.

Pfaffenaugasse XI/2. (Seit 1895.) — Flurname. Die Gegend war einst im Besitze der Kirche. — Seeschlachtgraben. Stb. 73, 71.

Pfaffenberg XIX. — 415 m. Kirchenbesitz; schon 1340 als Oberer u. Unterer Pf. erwähnt. — Ober-Sievering. Stb. 39, 38.

Pfaffenbergengasse XIII/5. (Seit 1909.) — Flurname Siehe Erklärung vorher. — Hütteldorfer Str. 204. Stb. 49, 52.

Pfarrer Deckert-Platz XVIII/1. — Dr. Josef D., Pfarrer von Weinhaus, 1842—1901. — Weinhauser Kirche—Gentzgasse. Stb. 41, E².

Pfarrgasse II., s. Große und Kleine Pfarrgasse.
III. Landstr., seit 1862 Pfarrhofgasse.
VII., s. Westbahnstraße.
VIII. Jos., seit 1862 Maria Treu-Gasse.
XII. U.-Meidl., seit 1894 Albrechtsbergergasse.
XIII. Penz., seit 1894 Einwanggasse.
Große, VI., s. Laimgrubengasse.
Kleine, VI., s. Laimgrubengasse.
Obere, VI., s. Laimgrubengasse.
Untere, VI., s. Laimgrubengasse.

Pfarrhofgasse III (Bis 1862 Pfarrgasse.) — Dort stand der Pfarrhof. — Sechskrügelg.—Hintzerstr. Stb. F, j, 4, O.

Pfarrhofgasse XIII. Baumg., seit 1894 Kefergasse.

Pfarrplatz XIX/2. — Pfarrkirche von Heiligenstadt, deren Erbauung bis 840 zurückreichen soll. Die heutige Gestalt seit 1894—98. (Seit 1935 Hermaplatz.) — Probusg. —Eroicag. Stb. G², D.

Pfarrwiesengasse XIX/1. (Bis 1894 Karlsgasse.) — Flurname. Die Wiesen befanden sich im Besitze der Pfarre. — Silberg.—Grinzinger Allee. Stb. 38, 39, G².

Pfauengasse VI. — Hausschild „Zum Pfauen". — Königsklosterg.—Theobaldg. Stb. 58, 59, 60, 52.

Pfauengasse VII., s. Zieglergasse.

Pfeffergasse II/1. — Peter Pf., Grundbesitzer, Erbauer des ersten Hauses in der Gasse um 1860. — Castellezg. —Taborstr. Stb. C, O, V.

Pfefferhofgasse III., s. Radetzkystraße.

Pfefferhofgasse III. (Früher ein Teil Diepoltplatz.) — Freih. v. Pfefferhofen, General-Feldmarschall, Kommandant von Ofen, 50 Jahre in kaiserl. Diensten, ?—1714. — Ob. Weißgerberstr.—Radetzkystr. Stb. E², G², H², L.

Pfeifergasse XI. Simm., seit 1894 Sedlitzkygasse.

Pfeiferlände II. — Siehe Länden. — Lagerhaus—Militärschwimmschule. Stb. A, B, 11.

Pfeiffenbergergasse XIII/5. (Bis 1894 Bäckergasse.) — Michael Pf., Bürgermeister von Hacking, 1831—1892. — Auhofstr. 192—Hackinger Kai. Stb. 49, 52, 158.

Pfeiffergasse XIV. — Karl Pf., Lederfabrikant. — Diefenbachg.—Ullmannstr. Stb. 8, 18, 57, 63.

Pfeilgasse VIII. (Bis 1862 Neue Gasse im Sack.) — Hausschild. — Strozzig.—Lerchenfelder Gürtel. Stb. 3, 13, 5, 8.

Pfenninggeldgasse XVI. (Seit 1897. — Flurname; schon 1373 als Groß- u. Klein-Pfenninggeld urkundlich erwähnt. Mehr oder minder teure oder ertragreiche Weingärten. Siehe Reizenpfenninggasse. — Gablenzg. 116—Thaliastr. 103. Stb. 46, 10.

Pferdemarkt V. — Städt. Marktplatz für Pferde, eröffnet 1883. — Siebenbrunnenfeldg. Stb. 6, 15, 62, 65.

Pfluggasse IX/1. — Hausschild „Zum gold. Pflug". — Alserbachstr.—Binderg. Stb. 3, 36, 40, 5.

Philadelphiabrücke XII. (Führt über die Südbahn.) — Nach der ersten aus Philadelphia stammenden Lokomotive, die diesen Namen führte und 1838 in Österreich eingeführt wurde. — Meidl. Hauptstr.—Breitenfurter Str. Stb. 8, 62.

Philippovichgasse XIX/1. (Seit 1926.) — Eugen Ph. v. Philippsberg, Professor der Volkswirtschaftslehre, 1858 bis 1917. — Billrothstr.—Gymnasiumstr. Stb. 38, 39, 40.

Phillipsgasse XIII/1. (Bis 1894 Bäckergasse.) — Dr. Georg Ph., Rechtsgelehrter, 1804—1872. — Hadikg.—Penzinger Straße. Stb. 57, 58, 59, 60.

Philosophengang XVII. — Nebenweg der Neuwaldegger Schloßallee.

Phorusgasse IV. (Seit 1875.) — Siehe Erklärung nachher. — Wiedner Hauptstr.—Mittersteig. Stb. 13, 62, 65.

Phorusplatz IV. u. V. (Seit 1881.) — Holzverkleinerungsanstalt, deren Name aus den Anfangsbuchstaben der Gründer (Palffy, Hackelberg, Offenheimer, Reischer, Unger u. Schönfeld) gebildet wurde; sie bestand von 1824—1853. — Phorusg.—Ziegelofeng. Stb. 13, 62, 65.

Piaristengasse IV. Wied., seit 1862 Ziegelofengasse.
VIII., der Teil vor der Kirche seit 1929 Jodok Fink-Platz.

Piaristengasse VIII. (Nach 1716 entstanden, bis 1810 Klostergasse, ein Teil bis 1862 Neuschottengasse.) — Die P. (Orden der „Väter der frommen Schule"), 1607 von Josef Calasanza (gest. 1648, heilig gesprochen 1767) gestiftet, 1697 in Wien eingewandert, erbauten sich 1700 ihr Kollegium und 1700—16 die heutige Kirche. — Lerchenfelder Str.—Florianig. Stb. 3, 13, 46, J.

Pichelwangergasse XXI/1. (Seit 1909.) — Matthias P., Ortsrichter von Jedlesee (1805—11 und 1815—22). — Hubertusdamm—Schwaigerg. Stb. 31.

Pichlergasse IX/1. (Seit 1883.) — Karoline P., Romanschriftstellerin, 1769—1843. — Fluchtg.—Wilh. Exner-G. Stb. F, 38, 39, 5, 3.

Pichlergasse XVII. Dornb., seit 1894 Andergasse.
XVII. Hern., seit 1894 Müglendergasse.

Pielachgasse XX. (Seit 1904.) — Nebenfluß der Donau. — Vorgartenstr. 105—Engerthstr. 142. Stb. V, O.

Pierrongasse XIII/5. (Seit 1894.) — Eduard de Cumy-P., Wohltäter, 1808—1883. — Hochsatzeng. Stb. 49, 52.

Pilgerimgasse XV. (Seit 1912.) — Bischof P., Gestalt aus dem Nibelungenliede. — Holocherg.—Johnstr. Stb. 49, 50, 9.

Pilgrambrücke V. u. VI. (Bis 1867 Stärkmachersteg.) — Erbaut 1865—67. Siehe folg. — Pilgramg.—Hofmühlg. Stb. 3, 13, 61, 63.

Pilgramgasse V. (Bis 1862 von Margaretenstr. bis Schönbrunner Str. Bräuhausgasse, zur Wien Stärkemachergasse.) — Anton P., Baumeister zu St. Stephan im 15. Jahrh. — Margaretenplatz—Rechte Wienzeile. Stb. 3, 13, 61, 63.

Pillergasse XIV. (Bis 1894 Wehrgasse.) — Georg P., Gemeinderat von Sechshaus (1850—60). — Kellingg.—Wienzeile. Stb. 8, 57, 63.

Pillersdorfgasse II/1. (Seit 1862.) — Franz X. Freih. v. Pillerstorff, Minister des Innern, Staatsmann, 1786 bis 1862. — Novarag.—Heinestr. Stb. C, O, A, B.

Pilzgasse XXI/1. (Teile davon bis 1919 Jäger- u. Wenzelgasse). — Friedrich P., Gründer der Floridsdorfer Mineralölfabrik, 1841—1898. — Angerer Str. 17—Leopold Straße. Stb. 17, 117, 31.

Pippinestraze I., s. Annagasse.

Pippingerstraße I., s. Annagasse.

Pirkebnerstraße XII/1. (Seit 1928.) — Johann P., Bezirks- u. Fürsorgerat, 1861—1910. — Unt.-Meidlinger Str.—Wienerbergstr. Stb. 8, 62.

Pirquetgasse XXI. — Peter Baron P. zu Cesenatico, Poliliker, 1838—1906. — Erzherzog Karl-Str.—Stadlauer Str. Stb. 16, 25.

Pitkagasse XXI/1. (Seit 1913.) — Josef P., Mitglied der Gemeindevertretung, 1850—1908. — Lottg.—Nordbahn. Stb. 31, 331.

*Pittelweg XVIII. — Siedl. Schönbrunnergraben. Stb. 41.

Plachygasse XVII. (Seit 1929.) — Wenzel P., Tondichter, 1785—1857. — Röntgeng. Stb. 43, 48.

Planetengasse X. (Seit 1862.) — Himmelskörper, die sich um die Sonne (gesetzmäßig) bewegen. — Landgutgasse—Raaberbahng. Stb. O, 66, 67.

Plankenbüchlergasse XXI. (Früher Vereinsgasse.) — Franz P., Bürgermeister von Donaufeld, 1802—1871. — Donaufelder Str.—Bessemerstr. Stb. 117, 17, 31.

Plankengasse I. (Vorher Neuburger Straße.) — Kaiser Josef II. entzog 1784 den Kapuzinern einen Teil ihrer Gärten und befahl, dort „längs der Planke" Häuser zu errichten. — Dorotheerg.—Neuer Markt.

Plankengasse XIII. O.-St. Veit, seit 1894 Diabelligasse.
XIV. Gaud., seit 1894 Diefenbachgasse.
XVI. Ott., s. Pelzer Rennweg.
XVI. Ott., seit 1897 Savoyenstraße.
XIX. O.-Döbl., seit 1894 Pyrkergasse.
XXI. Kagr., seit 1917 Prandaugasse.

Platz XIII., s. Am Platz.

Platzgasse IV. Wied., seit 1862 Mozartgasse u. Mozartplatz.
Obere u. Untere, VIII., s. Florianigasse.

Platzl, Am, VII., s. Neustiftgasse.

Plenergasse XI. Simm., seit 1894 Greifgasse.

Plenergasse XVIII/1. — Ignaz Edler v. P., Staatsmann, 1810—1908. — Abt Karl-G.—Klosterg. Stb. F, G², 41.

Plenklergasse IV., s. Paniglgasse.

Pliwagasse VI. (Bis 1933 Gfrornergasse.) — Ernst P., Sektionschef im ehemal. Ministerium für öffentliche Arbeiten, Neugestalter des österr. Fortbildungsschulwesens, 1857—1928. — Linke Wienzeile 181—Mollardg. 87 Stb. 6, 18, 57, 63.

Plößlgasse IV. (Bis 1875 Obere Alleegasse.) — Simon P., Optiker, 1794—1868. — Prinz Eugen-Str.—Argentinier Straße 35. Stb. D, 13, 66, 67.

Plunkergasse XV. (Seit 1912.) — P., letzter Ortsrichter und erster Bürgermeister von Fünfhaus, ?—1850. — Schweglerstr.—Kanneg. Stb. 49, 50, 9.

Pöchgasse XIII., s. Rudolf Pöch-Gasse.

Pöchlarnstraße XX. (Seit 1892.) — Rüdiger von Bechelaren Gestalt aus dem Nibelungenliede. — Rebhanng.—Vorgartenstr. 80. Stb. O, V.

Pogrelzstraße XXI/4. (Bis 1909 Feldgasse.) — Johann P., Pfarrer von Kagran (1670—90), errichtete mit eigenen Mitteln eine Schule. — Rugierstr.—über Hirschstettner Straße. Stb. 217, 317, 25, 16.

Pohlgasse XII/1. (Bis 1894 Radetzkygasse.) — Abbé P., Entdecker einer warmen Schwefelquelle in U.-Meidling (um 1755). Siehe Ehrenfels- u. Nymphengasse. — Meidl. Hauptstr.—Schwenkg. Stb. 8, 62, 63.

Poigen XXI. — Einst selbständige Ortschaft an der Donau im Lobaugebiet, vor 1311 durch Überschwemmung vernichtet und nicht mehr aufgebaut.

Pointengasse XVII. — Flurname; Point (Peunt, Punt, Bunt) eingezäuntes Grundstück ohne Flurzwang. — Heubergg.—Nachreiheng. Stb. 43, 48.

Pokornygasse XIX/1. (Um 1721—1800 Kuhtrifft, nachher Viehtrifft, bis 1894 Donaugasse.) — Dr. Alois P., Naturhistoriker, 1826—1886. — Döblinger Hauptstr. 82—Weilg. Stb. G², D.

*Poldiweg XIII. — Trabertg.—Dvorakg. Stb. 60, 62.

Polletstraße XXI/4. (Seit 1927.) — Johann P., Artilleriehauptmann (1848), 1814—1872. — Steigenteschg.—Siebenbürgerstr Stb. 217, 317, 25, 16.

Pölzgasse XXI., s. Ferdinand Pölz-Gasse.

Pönnigerweg XVI/1. (Seit 1927.) — Franz P., Bildhauer, 1832—1906. — Theodor Storm-Weg—Steinhofstr. Stb. 46, J, 47.

Poppenwimmergasse XXI. (Seit 1927.) — Josef P., Vorkämpfer der Arbeiterbewegung, 1863—1918. — Kolonie-straße—Winkeläckerg. Stb. 32, 31.

Porteplatz XVI. Neul., seit 1883 Lerchenfelder Gürtel

Portnergasse XXI/4. (Seit 1911.) — Leopold P., Freih. v. Höflein, Generalmajor, 1768—1821. — Winzingerodestr.—Steigenteschg. Stb. 25, 16.

Porzellangasse IX/1. (Früher auch Porzellaingasse, ein Teil bis 1862 Schmiedgasse.) — Dort von 1721—1862 eine kaiserliche Porzellanfabrik. — Bergg.—Althanpl. Stb. D, 40, 3, 5.

Poschgasse XIII/1. (Bis 1894 Annagasse.) — Johann Adolf Freih. v. P., Hofbeamter u. Besitzer der Herrschaft Breitensee, 1722—1803. — Schätzpl.—Schanzstr. Stb. 10, 49, 50.

Possingergasse XV. u. XVI/1 (Seit 1886.) — Ludwig Freih. P. v. Choborski, Statthalter von Niederösterreich (1880 bis 89), 1823—1889. — Oeverseestr.—Hasnerstr. Stb. 10, 49, 46, J.

Postgasse I. (Um 1302 „apud praedicatores" (Bei den Predigern), 1336 An dem Prediger-Freithof, später Niederer Steyg, 1422 Steig bei den Predigern, bis 1862 Teile davon Bockgasse, Auwinkel und Dominikanerplatz. — Hauptpostgebäude. Vom 14. Jahrh. an „der Stadt Wien Gemeiner Getreidekasten", um 1700 Kleines Hauptmautgebäude, dann Hauptmautgebäude angebaut; dient seit 1847 als Hauptpostamtsgebäude. — Wollzeile—Schwedenplatz.

Postgasse I., seit 1862 Barbaragasse.
VII. St. Ulr., Mar., seit 1862 Mondscheingasse.

Posthorngasse III. (Bis 1862 Adlergasse.) — Gasthausschild „Zum Posthörndl" (schon 1776). — Ungarg.—Tong. Stb. 4, O.

Poststraße XIII. u. XIV., seit 1894 Linzer Straße.

Post- und Commercialstraße XXI., s. Brünner Straße

Pottendorfer Straße XII/1. (Seit 1905.) — Neben der Bahn Wien — Pottendorf. — Wurmbstr.—Eibesbrunner Str. Stb. 62, 8.

Pötzleinsdorf XVIII. — Schon 1112 u. 1136 urkundlich Pezelinsdorf genannt, 1891 dem XVIII. Bezirke einverleibt.

Pötzleinsdorfer Höhe XVIII/2. (Seit 1907.) — Promenade- und Aussichtsweg. — Khevenhüllerstr.—Michaelerwald Stb. 41, Aut.

Pötzleinsdorfer Hohlweg XVIII., heute Khevenhüllerstraße.

Pötzleinsdorfer Straße XVII. Neuw., seit 1894 Kreuzwieseng

Pötzleinsdorfer Straße XVIII/2. (Bis 1894 Hauptstraße.) — Zur Wahrung des Ortsnamens. — Scheibenbergg.—Bezirksgrenze. Stb. 41, 43.
XIX. O.-Döbl., seit 1894 Hartäckerstraße.

Pötzlgasse XIX., s. Eduard Pötzl-Gasse.

Pouthongasse XIV. u. XV. — Ludwig Freih. v. Puthon, Grundbesitzer, 1807—1859. — Felberstr.—Löschenkohlg. Stb. 49, 50, 9.

Prager Reichsstraße II., seit 1909 Alliiertenstraße.
III., s. Radetzkystraße.

Prager Straße XXI. (Früher Prager Reichsstraße.) — Haupt- u. Landesstraße nach Prag. 1728—36 angelegt. — Am Spitz—Stadtgrenze. Stb. 32, 31, 17, 25.

Praghaus, Stiege unter dem, I. — Im Besitze des Münzmeisters Hans v. Tirna um 1390. Siehe Ruprechtsstiege.

Prälatenkreuzgasse XIX. — Nach dem in der Nähe befindlichen Gedenkkreuze. Selbes wurde anläßlich der wunderbaren Rettung des Prälaten Ambros Lorenz von Klosterneuburg am 26. Juni 1779, der gerade an dieser Stelle vorüberfuhr, als die dortigen Pulverlager durch Zündschlag in die Luft flogen, errichtet. Während eines seiner Pferde sofort getötet wurde, blieb er unversehrt. ?—1781. Seit 1930 Devrientgasse.

Pramergasse IX. (Um 1730 Gärtner-, um 1780 Kothgasse.) — Konrad P. (Bramber), Bürgermeister von Wien (1640 bis 45). — Porzellang. 40—Roßauer Lände. Stb. D, 40.

Prandaugasse XXI/1. (Von 1909—17 Plankengasse.) — Max Emanuel Hilleprand v. P., Besitzer des Freihofes von Kagran (1719—1729). — Wagramer Str. Stb. 25, 16, 17.

Prater II/1. — Ehemals wildreiche Gegend. Vom Lateinischen „pratum" d. h. Wiese. Älteste Erwähnung in einer Urkunde Kaiser Friedrichs I. aus Bologna vom Jahre 1162, worin ein Allod „Pratum" einem Conrad namens de Prato (von der Wiese) verliehen wird. Die Grenzen dieses Allods waren damals Donau—Schwechat-Mündung —Mannswörth. 1403 erwähnt eine Lehensurkunde Albrechts drei Auen in der Donau bei Stadlau: Scheiben, Segengrund und Pratter. Diese drei bilden heute den Prater. Die Wortableitung vom Prado bei Madrid oder von einer Landzunge in Gestalt eines Bratspießes (Brater) und ähnliche sind nicht haltbar. (Ein pratum zeme Ruprechtis zu Dornbach wird schon 8 Jahre vor dem Allod Pratum, Erb- oder Freigut, erwähnt.) 1537—38 mit Kastanienallee ausgestaltet und abgezäunt, wurde er 1766 der Öffentlichkeit übergeben.

Praterallee, Große, II., s. Hauptallee.

Prater-Gürtelstraße II., s. Rustenschacherallee und Sportklubstraße.

Praterkai II., s. Handelskai. — Reichsbrücke—Ausstellungsstraße. Stb. A, B, Ak, Bk, 11.

Praterspitz II/2. (Früher Am Spitz.) — Ende der Praterinsel bei der Einmündung des Donaukanals in den Strom. — Donaustrom—Donaukanal. Stb. 73, 80, 11.

Praterspitzstraße II/2. (Volkstümlich auch Donau- und Handelskai genannt.) — Führt zum Praterspitz. — Freudenauer Hafenstr.—Praterspitz. Stb. 73, 80, 11.

Praterstern II/1. — Von altersher berühmte Straßenkreuzung, seit 1872 jetzige Gestaltung, seit 1886 dort das Tegetthoffdenkmal. Es münden: Franzensbrückenstraße, Praterstraße, Heinestraße Nordbahnstraße, Reichsbrückenstraße, Ausstellungsstraße und Hauptallee. — Praterstr.—Reichsbrückenstr. Stb A, B, 5, C, 25, G².

Praterstraße II/1. (In früheren Zeiten Unter den Felbern, ein Teil bis 1862 Jägerzeile.) — Führt in den Prater. — Untere Donaustr.—Praterstern. Stb. A, B, Ak, Bk.

Pratertor II. — In der Nähe des heutigen Pratersterns. Der alte Prater war gegen die Häusersiedlung in der heutigen Praterstraße mit Zäunen abgesperrt.

Praterufer II/1. (Seit 1923.) — Uferanlage am Donaukanal — Aspernbrücke—Franzensbrücke. Stb. A, B, L, H²

Prätoriusgasse III. (Bis 1892 Magazinsgasse.) — Dr. Christian Ludwig P., Arzt u. Gemeinderat, 1834—1890. — Rennweg —Mechelg. Stb. 71, O, 4.

Preangasse III., s. Lustig-Prean-Gasse.

Prechtlgasse IX/2. (Seit 1886.) — Josef Johann P., Techniker, Gründer des Technologischen Gewerbemuseums, 1778—1854. — Tendlerg.—Währinger Str. Stb. E², F, 41.

Predigerbastei (auch Dominikanerbastei) I. — Befestigungswerke bei dem Kloster und der Kirche der Dominikaner, die auch Prediger genannt wurden. 1531 u. 1545 auf Kosten der Wiener Bürger neu erbaut, daher auch der Name Bürgerbastei, um 1849 teilweise abgetragen.

Predigeren, Bei den, I., s. Dominikanerbastei.

Prediger-Freithof I., s. Postgasse.

Predigergasse I. (Vor 1862 Dominikanergasse.) — Die Väter aus dem Orden des hl. Dominikus (1170—1221) wurden 1226 nach Wien berufen und waren damals schon berühmte Prediger. Kloster u. Kirche 1237 erbaut, 1302 neu und 1630 in heutiger Gestalt geschaffen. — Postg. —Dominikanerbastei.

Predigern, Steig bei den, I., s. Postgasse.

Predigtstuhl XVI. — Bergname, 349 m. Bei dem alljährl. am 1. Mai abgehaltenen Bittgang durch das Weingebirge wurde bei einer alten Eiche am Wilhelminen-(Gallitzin-)berg vom Ortspfarrer eine Predigt gehalten. — Bei Wilhelminenstr.—Savoyenstr. Stb. 48, J, 46.

Predilgasse X. (Seit 1911.) — Heldenmütige Verteidigung des Predilpasses gegen die Franzosen (1809). — Malborghetg.—Nothnagelpl. Stb. 65.

Pregartengasse XXI/1. — Flurname. Früher Acker- und Weidegründe. — Mautner-Markhof-G.—Demmerg. Stb. 31, 331, 32.

Preglgasse X., s. Fritz Pregl-Gasse.

Prehausergasse XIII/1. (Seit 1912.) — Gottfried P., berühmter Hanswurstdarsteller, 1699—1769. — Stock im Weg—Schweizertalstr. Stb. 158, 58, 62.

Preindlgasse XIII/1. (Bis 1894 Mühlbachgasse.) — Josef P., Tondichter u. Hofkapellmeister, 1756—1823. — Meytensg. —Hietzinger Kai 129. Stb. 158, 58, 51, 52.

Preindlsteg XIII. — Erbaut 1910—11. Führt über den Wienfluß. Siehe Erklärung vorher. — Preindlg.—Keferg. Stb. 58, 158, 51, 52.

Preizzeneck, Am, I., s. Lichtensteg.

Preleuthnersteig XIII/1. (Seit 1928.) — Johann P., Bildhauer, 1807—1897. — Fasangarteng.—Pacassistr. Stb. 59, 60, 62.

Premlechnergasse XII/2. — Johann P., Bürgermeister von Hetzendorf (1858—61). — Hetzend. Str. 135—Defreggergasse. Stb. 62.

Premreinergasse XIII/1. (Seit 1895.) — Michael P., Ortsrichter u. Bürgermeister, ?—1879. — Spohrstr —Rohrbacherstr. Stb. 58, 158, 57, 59.

Preßburger Gasse XXI/1. — Hauptstadt der Slowakei. — Mitterhoferg.—Schwemmäckerg. Stb. 31, 231, 331.

Preßburger Straße XXI., s. Donaufelder- u. Breitenleer Str.

Preßgasse I., s. Sterngasse.

Preßgasse IV. (1862 die Schiffgasse einbezogen.) — Gasthausschild „Zur großen" oder „Goldenen Presse". — Wiedner Hauptstr.—R. Wienzeile. Stb. 61, 63.

Pretschgogasse XVII. (Bis 1894 Andreasgasse.) — Andreas P., Pfarrer von Dornbach, ?—1887. — Eberhartg.— Hernalser Hauptstr. 195. Stb. 43, 48.

Preyergasse XIII/1. (Seit 1912.) — Gottfried P., Tondichter, Kapellmeister u. Hoforganist, 1807—1901. — Hofwieseng —Lainzer Str. Stb. 59, 60, 62.

Preysinggasse XIII. Penz., seit 1894 Trogergasse.

Preysinggasse XIV. u. XV — Karl P., Bürgermeister von Rudolfsheim, 1798—1880. — Felberstr.—Oeverseestr. Stb. 9, 49, 50, 51.

Prießnitzgasse XXI/1. (Vorerst Wasser-, dann bis 1909 Wurmsergasse.) — Vinzenz P., Begründer der Wasserheilkunde, 1799—1851. — An der oberen alten Donau —Franklinstr. Stb. 17, 31, 25.

Prinzenallee II., s. Rustenschacherallee.
III., Spazierweg hinter dem Oberen Belvedere.

Prinz Carlgasse XIV., seit 1920 Ölweingasse.

Prinz Eugen-Straße III. u. IV. (Von 1734—1911 Heugasse.) — P. E. v. Savoyen, Feldherr, 1663—1736. — Schwarzenbergpl.—Wiedner Gürtel. Stb. D, 118, 4, O, 13.

Prinz Eugenstraße XIX. O.-Döbl., seit 1917 Felix Mottl-Str.

Probst Peiger-Platz XII. (Von 1912—1930.) — Ernest P., Propst von Klosterneuburg (1707—48), 1666—1748. Seitdem verbaut.

Probusgasse XIX/2. (Bis 1894 Herrengasse.) — Marcus Aurelius P., römischer Kaiser (276—282), weilte von 272—280 in Vindobona und soll in Österreich die Weinrebe eingeführt haben, 232—282. — Armbrusterg.—Pfarrgasse. Stb. G², D.

Prochstraße XIII/1. (Seit 1899.) — Heinrich P., Tondichter (Lieder), Hofopernkapellmeister (1840—70), 1809—1878. — Ameisg.—Marcusg. Stb. 49, 50, 52, 51.

Pröllgasse XIII/5. (Bis 1894 Augasse.) — Martin P., Ortsrichter von Hacking um 1840, 1792—1863. — Auhofstr. 234—Promenade. Stb. 158, 58, 52, 49.
Promenade XIII/5. — Beliebter Wandelgang am rechten Wienufer. — Pfeifenbergerg.—Nikolaibrücke. Stb. 49, 52.
Promenade XIX. O.-Döbl., seit 1894 Weilgasse.
Promenadegasse XIII. Hütt., seit 1894 Isbarygasse
Promenadegasse XVII. — Beliebter Spazierweg zum Heuberg. — Trimmelg.—Schloß Neuwaldegg. Stb. 43, 48.
Promenadeweg XIII/1. — Spazierweg zwischen Lainzer Straße und Künigiberg. — Glorietteg.—Titlg. Stb. 59, 60.
Prónaygasse XII/2. (Bis 1894 Schulgasse.) — Siegmund P. Freih. v. Tót-Próna, Besitzer eines botanischen Gartens in Hetzendorf, 1780(?)—1848. — Hetzendorfer Str.—Verbindungsbahn. Stb. 62, 60.
Proschkogasse VI. (Früher Wäschergasse.) — Dr Franz Isidor P., Schriftsteller, 1816—1891, seine Tochter Hermine Camilla P., Schriftstellerin, 1854—1923. — Linke Wienzeile—Magdalenenstr. Stb. 3, 13, 57, 61.
Puchsbaumgasse X. (Seit 1872.) — siehe nachfolg. Erklär. — Geplanter Gürtel—Reumannpl. Stb. 6, 15, 67.
Puchsbaumplatz X. (Seit 1875.) — Hans P., Baumeister zu St. Stephan (1445—54), 1390—1454. — Laimäckerg.—Hauserg. Stb. 6, 15, 67.
Puffergasse XXI/1. — Georg P., Bürgermeister von Floridsdorf, 1829—1895. — Jedleseer Str.—Prager Str. Stb. 32, 132, 31.
Pulverturmgasse IX/1. — 1779 aufgeflogener Pulverspeicher. — Nußdorfer Str.—Währinger Gürtel. Stb. 8, 38, 39, G².
Purgstallgasse II., s. Hammer-Purgstall-Gasse.
Puschkingasse XXI/2. (Seit 1932.) — Alexander Serg P., russ. Dichter, 1799—1837. — Tschechowg.—Ad. Uthmann-Gasse. Stb. 31, 32.
Püttlingengasse XIII/1. (Seit 1912.) — Johann Freih. P. v. Vesque, Sektionschef (unter dem Namen J. Hoven), Tonkünstler, 1805—1883. — Lainzer Str.—Pacassistr Stb. 59, 60.
Pyrathurm II/2. — Befestigungstürme der Burgfriedensgrenze.
Pyrkergasse XIX/1. (Vorerst Planken-, später Park-, dann bis 1894 Alleegasse.) — Johann Ladislav v. Felsö-Eör P., Erzbischof u. Dichter, 1772—1847. — Billrothstr.—Döbl. Hauptstr. Stb. 38, 39, G².

Qu

Quadenstraße XXI/7. (Bis 1909 Breitenleer Straße.) — Germanischer Volksstamm zu Römerzeiten (bis 5. Jahrh.). — Hirschstettener Str. 105—Gemeindegr. Stb. 217, 317.
Quaringasse X. (Seit 1911.) — Siehe nachfolg. Erklärung. — Nothnagelpl.—Triester Str. Stb. 65.
Quarinplatz X. (Seit 1906.) — Josef Freih. v. Qu., Univ.-Professor und Oberdirektor des Allgemeinen Krankenhauses, Schöpfer der Findelanstalt, 1733—1814. — Quaring.—Franz Schuh-G. Stb. 65.
Quellengasse X., s. Quellenstraße.
XII. U.-Meidl., seit 1894 Rottmayergasse.
Quellenplatz X. — Dort eine 1874 erbaute Wasserkammer. — Quellenstr.—Laxenburger Str. Stb. 67.
Quellenstraße X. (Bis 1906 Quellengasse.) — Siehe nachfolg. Erklärung. — Gräßlpl.—Triester Str. Stb. 6, 15, 66, O, 65.
Quergasse XIII/5. — Nach ihrer Lage. — Vinz. Heß-G.—Auhofstr. Stb. 49, 52, 158.
Quergasse II., s. Querstraße.
VIII. Jos., s. Loidoldgasse.
IX. Als., seit 1862 Wasagasse.
IX. Michelb., von 1862—1933 Eisengasse, jetzt Wilhelm Exner-Gasse.
Obere, XI. K.-Ebersd., seit 1894 Sellingergasse.
XI. K.-Ebersd., seit 1894 Wiedermanngasse.
XV., s. Viktoriagasse.
XVI. Ott., seit 1882 Friedmanngasse.
XVIII. Währ., seit 1894 Anna Frauer-Gasse.
XIX. Nußd., seit 1894 Holzgasse.
XX. s. Stromstraße und Zrinygasse.
XXI. Gr.-Jedl., seit 1909 Funkgasse.
Obere, XVIII. Währ., s. Dempschergasse.
Untere, XVIII. Währ., s. Abt Karl-Gasse.
Obere, XX., s. Pappenheimgasse.
Untere, XX., s. Wallensteinstraße.
Querstraße II/2. (Früher Quergasse.) — Nach der Lage. — Freudenauer Hafenstr.—Hafenmittelstr. Stb. 11, 80, 73.
*Querweg XII. — Bei Altmannsdorf. Stb. 62.

R

Raaberbahngasse X. (Seit 1862.) — Neben der 1854 erbauten R. (späteren Staatsbahn, heutigen Ostbahn) — Sonnwendg.—Laxenburger Str. Stb. O, 6, 66, 67.
Raabgasse XXI., s. Wilhelm Raab-Gasse.
Raasdorfer Straße XXI/6. — Führt nach dem Orte R., außerhalb Wiens. — Gr.-Enzersd. Str.—Gemeindegrenze. Stb. 317, 217, 25.
Rabengasse I., s. Rabensteig.
III. Landstr., seit 1862 Beatrixgasse.
III. Erdb., seit 1862 Rüdengasse.
Rabengasse III. (Hausschild (um 1790). — Kard. Nagl-Platz—Baumg. Stb. F, J.
Rabengasse, Drei, I., s. Rabensteig.
Rabenplatz I., s. Rabensteig.
Rabensteig I. (Teile davon: Im Jahre 1250 Im Chicl, 1372 Kolgezzlein, 1420 Auf der Schütt und Am Kyel, 1770 Am Bergl, Am Steig, 1850 Rabenplatz; sodann Drei Rabengasse, bis 1862 Rabengasse, später wurde der Rabenplatz einbezogen. — Steig vor dem ehemal. Bierhause „Zu den drei Raben", schon um 1700. — Rotenturmstr.—Kohlmesserg.
Radeckgasse IV. — Flurname Im Radeck. (?) — Alois Drasche-Park—Wiedner Gürtel. Stb. 118, 18, 66, 67.
Radelmayergasse XIX/1. (Bis 1894 Leibenfrostgasse.) — Johann Nikolaus R., aus altansässiger Josefstädter Familie, Gastwirt, 1662—1724. — Döbl. Hauptstr.— Heiligenstädter Str. Stb. G², D, 8.
Radetzky-Brücke V. u. VI., s. Nevillebrücke.
Radetzky-Brücke I. u. III. — Führt über den Wienfluß. Früher Holzbrücke, 1851 vom Hochwasser weggetragen; 1854—55 aus Stein, 1900 aus Eisen erbaut. Siehe Radetzkystraße. — Uraniastr.—Radetzkystr. Stb. L, M, E², G², H².
Radetzkygasse XII. U.-Meidl., seit 1894 Pohlgasse.
XX., s. Leipziger Straße.
XXI. Stadl., seit 1909 Hohenfeldgasse.
Radetzkyplatz III. — Siehe nachfolg. Erklärung. — Obere Viadukt.—Löweng. Stb. E², G², H² ,L, M.
Radetzkystraße III. (Ein Teil Pfefferhof-, ein anderer Pragerstraße.) — Josef Wenzel Graf R. v. Radetz, Feldherr 1766—1858. — Vord. Zollamtsstr.—Dampfschiffstraße. Stb. E², G², H², L, M.
Radgasse I., s. Rockhgasse.
Radingerstraße II/1. (Bis 1905 Rüdigerstraße.) — Johann v. R., Techniker. 1842—1902. — Walcherstr.—Ennsg. Stb. A, B, 16, 25.
*Radioweg XI. — Birkenweg—Siedlungsgrenze. Stb. 71.
Rädtnergasse XVI/1. (Seit 1897.) — Georg R., Ortsrichter von Ottakring (1662—64), ?—1682. — Hertlg.—Vogeltenng. Stb. 46, J.
Raffaelgasse XX. (Vorerst Feldgasse, dann Margaretengasse.) — R. Santi, italien. Maler, 1483—1520. — Wallensteinstr.—Leipziger Str. Stb. 31, 5, 15, 3.
Raffalplatz XXI. (Seit 1933.) — Ignaz R., Landschaftsmaler, 1800—1857. — Jos. Baumann-G. Stb. 117, 24, 17, 31.
Raffelspergergasse XVIII/2. (Seit 1922.) — Franz R., Geolog und Schriftsteller, 1793—1861. — Glanzingg.—Strehlg. Stb. 41, Aut.
*Raffenstädtergasse XXI. — Pogrelzstr.—Ostbahn. Stb. 217, 25, 16.
Rahlgasse VI. — Karl R., Maler, 1812—1865. — Gumpendorfer Str.—Mariahilfer Str. Stb. E², G², H², 50, 57, 58, 59.
Rahlstiege VI. — Siehe Erklärung vorher. — Mariahilfer Straße—Rahlg. Stb. E², G², H² ,50, 52, 58, 59.
Raimannstraße XIII/5. (Seit 1910.) — Dr. Johann Ritter v. R., Psychiater, Leibarzt des Kaisers Franz I. u. Ferdinand I., 1780—1847. — Flötzersteig—Sanatoriumstr. Stb. 47, 46, J, 49.
*Raimannweg XII. — Am Schöpfwerk. Stb. 62.
Raimundgasse II/1. (Seit 1862.) — Ferdinand R. (eig. Raimann), Dichter u. Schauspieler, 1790—1836. — Malzg.—Schiffamtsg. Stb. C, N, Nk.
Rainergasse IV. u. V. (Bis 1862 Mittel- u. Blecherner Turmfeldgasse.) — Erzherzog Ferdinand Maria R., Kurator der Akademie der Wissenschaften, 1827—1913. — Favoritenstr.—Kriehuberg. Stb. 13, 62, 65, 67.
Rainerplatz IV. (1902—1920.) — Siehe Suttnerplatz.
*Raketenweg II. — Am Damm—Regentenstr. Stb. 25, 16.
Rampengasse XIX/1. — Zufahrt zu den Rampen des Frachtenbahnhofes der Franz Josefsbahn. — Heiligenstädter Str.—Heiligenstädter Lände. Stb. D.
Rampersdorffergasse V. (Früher Bergsteiggasse.) — Konrad R., Baumeister u. Ratsherr, als Anhänger Herzog Ernsts des Eisernen (mit Rockh u. Vorlauf) hingerichtet (1408). — Wiedner Hauptstr.—Rechte Wienzeile. Stb. 62, 65, 61, 63.
Ramsaygasse X. (Seit 1932.) — Sir William R., englischer Chemiker, Entdecker des Heliums, 1852—1916. — Holzknechtg.—Laaer Str. Stb. 6, 15, 67.
Randhartingergasse X. (Seit 1896.) — Benedikt R., Hofkapellmeister (1862—66), 1802—1803. — Gudrunstr.—Quellenstr. Stb. 6, 15.
Ranftlgasse XVII. u. XVIII. (Bis 1894 Währinger Gasse.) — Matthias Johann R., Maler (Lebensbilder), 1805—1854. — Jörgerstr.—Blumeng. Stb. 43, V, H².

Rankgasse XVI/1. (Bis 1913 Koppstraße.) — Josef R., Tagesschriftsteller u. Dichter, Direktionssekretär unter H. Laube (Burg- u. Stadttheater), 1816—1876. — Hutteng. —Montleartstr. Stb. J, 10, 46.

Ranzenhofergasse XIII/1. (Seit 1931.) — Emil R., Maler, 1864—1930. — Versorgungsheimstr.—Camillianerg. Stb. 59, 60, 62.

Rappachgasse XI/1. (Bis 1894 Antonigasse.) — Christoph v. R., Besitzer der Herrschaft Simmering, ?—1485. Das oberösterreichische Geschlecht der R. ist 1786 ausgestorben. — Krauseg.—Haidestr. Stb. 71, 6.

Rappgasse XXI/1. — Dr. Oskar R., Arzt u. Wohltäter, 1840—1897. — Prager Str.—Koloniestr. Stb. 32, 132, 31.

Raschgasse XIII. Hack., seit 1910 Gaheisgasse.
XIII. Hack., seit 1906 Vinzenz Heß-Gasse.

Raschgasse XIII/5. (Bis 1894 Bergstraße.) — Johann R., Schulmeister bei den Schotten im 16. Jahrh. — Auhofstraße 221—Vinzenz Heß-G. Stb. 49, 52, 158.

Rasengasse ? — Verkehrsweg, schon 1388 vorkommend.

Rasumofsky-Brücke II. u. III., s. Rotundenbrücke.

Rasumofskygasse III. (Teile davon früher: Badgasse, Kettenbrücken- u. Rauchfangkehrergasse.) — Andrej Graf R., russischer Gesandter in Wien, erbaute 1805 bis 1812 hier sein Palais mit Garten (heute Geolog. Reichsanstalt), 1752—1836. — Rotundenbrücke—Landstr. Hauptstr. Stb. F, H2, J, L, M.

Ratgezzlein I., s. Rotgasse.

Rathauspark I. — Angelegt 1873—85. Siehe nachfolg. Erklärungen.

Rathausplatz I. (Von 1907—26 Dr. Karl Luegerplatz.) — Siehe Rathausstraße. — Parlament—Universität.

Rathausstraße I. (Seit 1870.) — Neues Wiener Rathaus, erbaut 1875—83. — Doblhoffg.—Universitätsstr.

Rathausstraße VIII., s. Landesgerichtsstraße.

Rathstraße XVIII/2. (Bis 1894 Sieveringer Straße.) — Leopold R., aus altansässiger Familie, Bürgermeister von Neustift am Walde, 1834—1894. — Agnesg.—Neustift am Walde. Stb. 41, Aut.

Ratmannsdorfgasse XIII/1. (Seit 1901.) — Die aus Österreich und Steiermark stammende Familie R. war Besitzerin der Herrschaft Lainz von 1557—1622. Ladislaus; Otto, gest. 1578; Otto, der Sohn des Vorigen, gest. 1602; Esther, verehel. Freiin v. Beess (1602—22); durch Anna Maria v. R., verehel. Gräfin Saurau, kam Lainz an diese Familie. Siehe Saurau gasse. — Jagdschloßg.— Veitingerg. Stb. 59, 60, 62.

Ratschkygasse XII/1. (Bis 1894 Laudongasse.) — Franz v. R., Hofbeamter, Dichter, 1757—1810. — Meidl. Hauptstr. —Schwenkg. Stb. 8, 61.

Ratzenstadl VI. (Vorher Im Saugraben an der Wien; um 1756 Magdalenengrund.) — Durch die tiefe Lage an der Wien große Rattenplage. Dort einst eine berüchtigte Bettlerherberge. Siehe Bettlerbühel.

Raubergaezzlein I. — Bei der Stephansplatzregelung verschwunden. Siehe Stephansplatz.

Rauberhöhle XVII. — Die Umgebung des früheren Rosenhügels. Zufluchtsort lichtscheuer Gesellen.

Rauchfangkehrergasse II., s. Kleine Pfarrgasse.
III., s. Rasumofskygasse.
VII., seit 1862 Hermanngasse.

Rauchfangkehrergasse XIII/1 u. XIV. (Früher An der Wien.) — Hausschild. — Sparkassepl.—Linke Wienzeile. Stb. 8, 57, 63.

Rauchgasse XII/1. — Wenzel R., Bürgermeister von Unter-Meidling (1865—70), 1809—1882. — Albrechtsbergerg.— Meidl. Hauptstr. Stb. 8, 61, 62, 63.

Rauhensteingasse I. (Teile davon früher: Auf der Tagkhen, Traibotenstraße (falsch als Trabantenstraße, Auf der Himmelsporten und Am Steig.) — Das 1422 als Hauptgefängnis urkundlich erwähnte Haus „Der rauche Stein" war schon 1208 im Besitze des Ritters Otto Turzo v. Rauheneck (Rauhenstein); von 1608 (umgebaut) bis 1784 Amts- u. Gerichtshaus. Die Straße schon 1341 urkundl. Siehe auch Liliengasse. — Weihburgg.—Himmelpfortg.

Rauscherplatz XIV., s. Kardinal Rauscher-Platz.

Rauscherstraße II. u. XX. (Seit 1876.) — Othmar Ritter v. R., Kardinal u. Fürsterzbischof von Wien, 1797—1875. — Wallensteinstr.—Nordwestbahnstr. Stb. O, V, 3, 5.

Rautenkranzgasse XXI/1. (Früher Kreuzgasse.) — Roman R., Pfarrer von Floridsdorf (1852—68), ?—1878. — Ringelseeplatz—Fultonstr. Stb. 17, 31.

Rautenstrauchgasse XI/1. (Bis 1894 Weintraubengasse.) — Franz Stephan R., Benediktiner, Schriftsteller u. Präsident der theolog. Fakultät, 1794—1885. — Simmer. Hauptstr. 50—Am Kanal. Stb. 71, 6.

Ravelinstraße XI/1. — Vorwerk am 1704 erbauten Linienwall. — Hinter Simmeringer Friedhof. Stb. 71, 73, 6.

Raxstraße X. (Seit 1932.) — Benannt nach dem 2009 m hohen Gebirgsstock. — Laxenburger Str.—Triester Str. Stb. 65, 165, 66.

Rebhanngasse XX. (Bis 1895 Daffingergasse.) — Dr. Georg R., Ritter von Aspernbruck, Brückentechniker, 1824 bis 1892. — Dresdener Str.—Taborstr. Stb. O, V, 3, 5.

Rechberggasse X. (Seit 1911.) — Johann Bernhard Graf v. R. u. Rothenlöwen, Minister des Äußeren (1859—64), 1806—1899. — Antonspl.—Klausenburger Str. Stb. 67, 66.

Rechte Bahngasse III. (Bis 1862 Am Kanal.) — Auf der rechten Seite der Verbindungsbahn. — Heumarkt—Rennweg. Stb. E2, G2, H2 O, 4, 71.

Rechte Eisenbahngasse XXI., s. Rechte Nordbahngasse.

Rechte Nordbahngasse XXI/1. (Bis 1909 Rechte Eisenbahngasse.) — Rechtsseits der Nordbahn. — Alte Donau—Angerer Str. Stb. 31, 17.

Rechte Wienzeile IV., V. u. XII. (Im IV. Bezirk früher Wienstraße, im V. Bezirk Flußgasse, An der Wien u. Wienstraße.) — Am rechten Ufer des Wienflusses. — Treitlstr.—Schönbrunner Brücke. Stb. 63.

Reclamgasse XXI. (Seit 1932.) — Anton Philipp R., Verlagsbuchhändler, 1807—1896. — Hartlebeng.—Zschokkegasse. Stb. 217, 16, 25.

Redergasse V. (Bis 1911 Wienstraße.) — Josef R., Bezirksvorsteher, ?—1881. — Schönbrunner Str.—Rechte Wienzeile. Stb. 63, 3, 13, 61.

Redtenbachergasse XVI/1 u. XVII. (1868—94 Schottengasse.) — Ludwig R., Naturforscher, 1814—1876. — Ottakringer Straße 174—Hernalser Hauptstr. 147. Stb. J, 48, 43.

Redtenbacherstraße X. Inz., seit 1894 Rotenhofgasse.

*Regentenweg II. Kaiserwasserstr.—Raketenweg. Stb. 25, 16.

Reformvereinsgasse XVIII. Gersth., s. Schöffelgasse.

Regierungsgasse I. — Gebäude der Statthalterei, Sitz der Landesregierung, 1513 gegründet, 1551—74 umgebaut, 1834—38 heutige Gestalt. — Wallnerstr.—Minoritenpl.

*Regulierungsstraße II. — Kaiserwasserstr. Stb. 25, 16, 24.

*Rehgasse XXI. — Bruckh. Hauptstr.—Birneckerg. Stb. 31 25, 16.

*Rehlackenweg XXI. — Alte Donau—Industriestr. Stb. 16, 25.

Reichenbachgasse X. (Seit 1911.) — Karl Freih. v. R., Naturforscher, 1788—1869. — Trambauerg.—Neilreichg. Stb. 67, 66.

Reichgasse XIII/1. — Josef R., Erbauer des ersten Hauses in der Gasse, ?—1883. — Lainzer Str.—Hummelg. Stb. 58, 59, 60.

Reichsapfelgasse XIV. (Vorerst Rustendorfer Neue Gasse, bis 1894 Neugasse.) — Das Haus „Zum gold. Reichsapfel" wurde als erstes Haus in Rustendorf erbaut (1730). — Sechshauser Str. 100—Schwenderg. — Stb. 52, 57, 58, 59.

Reichsbrücke II. (Vorerst Reichs-, dann bis 1920 Kronprinz Rudolfs-Brücke.) — Führt über den Donaustrom. Erbaut 1872—76. Seit 1934 im Umbau begriffen. — Erzherzog Karl-Pl.—Wagramer Str. Stb. A, B, 11, 25.

Reichsbrückenstraße II. (Erst Fahnenstangen-, dann Schwimmschul-Allee, bis 1920 Kronprinz Rudolfs-, bis 1934 Lassallestraße.) — Siehe Erklärung vorher. — Praterstern—Erzherzog Karl-Pl. Stb. A, B, 16, 25, 11.

Reichsratsplatz I., s. Schmerlingplatz.

Reichsratsstraße I. — Gebäude des R. (Volkshaus), seit 1934 Ständehaus benannt, erbaut 1874—83. — Schmerlingpl.—Universitätsstr.

Reichsstraße XI., s. Simmeringer Hauptstraße.
Brünner, XXI., s. Brünner Straße.
Kagraner, XXI., s. Wagramer Straße.
Leopoldauer, XXI., s. Wagramer Straße.
Prager, XXI., s. Prager Straße.
Wiener, XXI., s. Wagramer Straße.

Reifstrazze I., s. Seilergasse.

Reihergäßchen XII. — Führte in das Weingebirge des Mühlfeldes, heute verbaut.

Reillgasse XIII. Speis. — Dr. J. R., Gemeindearzt von Lainz und Speising, 1834—1889. Seit 1924 aufgelassen.

Reindorf XIV. — Schon 1344 als Ortschaft erwähnt, 1863 mit Braunhirschen und Rustendorf zur Gemeinde Rudolfsheim (s. d.) vereinigt.

Reindorfer Straße XIV., s. Sechshauser Straße.

Reindorfgasse XIV. (Bis 1894 Kirchengasse.) — Zur Wahrung des Ortsnamens. — Sechshauser Str. 50—Mariahilfer Str. 193. Stb. 57, 8, 58, 59.

Reinhartgasse XII. Hetz., seit 1894 Schlöglgasse.

Reinhartgasse XVI. (Seit 1874; ein Teil bis 1883 Haberlgasse.) — Josef R., Holzhändler, Gemeindeausschuß, 1821—1872. — Thaliastr. 50—Ottakringer Str. Stb. 46, J, C.

Reiningerweg XIII. (Seit 1920.) — Franz R., Binderges., Märzgefallener des Jahres 1848. — Staarg.—Donhardtg. Stb. 47, 49.

Reinischgasse XIX. (Seit 1935.) — Simon Leo R., Univ.-Professor, Ägyptologe, 1832—1919. — Ettingshausenpl.— Schenkenberg. Stb. 39, 38.

Reinlgasse XIII. — Josef R., Bürgermeister von Penzing, 1813—1866 — Linzer Str. 40—Hütteldorfer Str. 115. Stb. 10, 52, 49.

Reinlpark XIII. — Bezeichnung für einen amtlich nicht benannten Park. — Reinlg.—Gurkg. Stb. 10, 52, 49.

Reinprechtsdorfer Hauptstraße V., s. Margaretenstraße.

Reinprechtsdorf V. — Schon 1264 als Ort (Besitz der Familie Ramperstorffer) erwähnt, später nur Flurname; um 1730 wird ein Ort gleichen Namens Gemeinde, sodann Vorstadt, die seit 1850 einen Teil des V. Bezirkes bildet.

Reinprechtsdorfer Straße V. (Ein Teil bis 1862 Kugelgasse, sonst Reinprechtsdorfer Hauptstraße.) — Zur Wahrung des Ortsnamens. — Wiedner Hauptstr.—Reinprechts-Brücke. Stb. 6, 15, 61, 63.

Reinprechtsbrücke V. u. VI. (Seit 1862; früher auch Kugelsteg.) — 1865 u. 1898 erbaute Wienflußbrücke, die eigentl. Reinprechtsdorfer Brücke heißen sollte. — Reinprechtsdorfer Straße—Aniling. Stb. 6, 15.

Reischachstraße X. (Seit 1906.) — Eck v. R., Mitverteidiger von Wien (1529). — Aspernpl.—Schallautzerg.

Reischekgasse XI/1. (Seit 1924.) — Andreas R., Neuseeländforscher, 1845—1902. — Simmer. Hauptstr.—Petzoldgasse. Stb. 71.

Reisenberg XIX. — 382 m. Schon 1271 als Reysen- oder Resinperg urkundlich erwähnt. Der Name deutet entweder auf Jungholz (Reis) oder darauf, daß der Berg rutscht (reist). — Vor dem Hotel Cobenzl. Stb. 38, 39.

Reisenbergweg XIX., s. Oberer u. Unterer Reisenbergweg.

Reisgasse XXI/1. (Seit 1914.) — Philipp R., Erfinder des Fernsprechers, 1834—1874. — Siemensstr. Stb. 31, 231.

Reisingergasse X. (Vorerst Geiselberggasse, dann bis 1896 Staatsbahngasse.) — Kasimir R., Gemeinderat und Gründer der ersten Kinderbewahranstalt im X. Bezirk, 1824—1893. — Sonnwendg.—Favoritenstr. Stb. D, 67, 66.

Reisnerstraße III. (Bis 1862 Obere u. Untere Reisnerstraße.) — Heinrich u. Therese R., Wohltäter u. Stifter um 1839. — Am Heumarkt—Rennweg. Stb. 71, O, 4, H².

Reitergasse VIII., s. Skodagasse.

Reitergasse XXI/6. (Bis 1909 Oberer Feuerrayonweg.) — Josef R., 1852—73 Gemeindeausschuß von Aspern, 1817 bis 1903. — Aspern Str. 121—Gr.-Enzersd. Str. Stb. 217, 317. 25.

Reiterstraße XI., s. Lorenz Reiter-Straße.

Reithlegasse XIX/1. (Bis 1894 Hermannstraße.) — R., Ortsrichter von Döbling um 1818. — Kreindlg.—Döbl. Hauptstraße. Stb. G², 38, 39.

Reithofferplatz XIV. u. XV. — Johann Nepom .R., Gummiwarenfabrikant, 1791—1872. — Goldschlagstr.—Märzstr. Stb. 49, 50, 9.

Reitschulgasse I. (Vorerst „Inter cerdones" (Unter den Lederern), 1309 „Forum carbonum" (Kohlmarkt) und „In antiquo longo" (An der langen Mauer.) — 1735 erbaute Winterreitschule. — Michaelerpl.—Josefsplatz.

Reitschulsteg III. (Bis 1920 Richardsteg.) — Führt über die Verbindungsbahn. 1850 ursprünglich nur für Offiziere bestimmt, 1908 neu erbaut. — Jaurèsg.—Streichergasse. Stb. O, 4, 71.

*Reitsteig XIX. — Kahlenberger Str.—Wildgrubg. Stb. D, G², 38.

Reizenpfenninggasse XVI. — Flurname. Reut's (roden) den Pfenning, für eine Zehent, d. h. den zehnten Teil des Ertrages als Steuer abgeben. Siehe Zehenthofgasse, Pfenninggeldgasse. — Sanatoriumstr.—Steinhofstr. Stb. 10, 46, J.

Rembrandtstraße II/1. (Seit 1874.) — Paul R. Harmens van Ryn, Maler, 1606—1669. — Obere Donaustr.—Obere Augartenstr. Stb. C, N, 31.

Remisfeld, Kurzes, XII. — Aufgelassen und verbaut; 1823 erwähnter Flurname.
Langes, XII. — Aufgelassen. — Neben Südbahn—Biedermanngasse.

Rennbahnweg XXI/4. (Seit 1928.) — Nach der dort befindlichen Aushilfs-Rennbahn. — Wagramer Str —Markomannenstr. Stb. 25, 17, 217.

Renngasse I. (Von ungef. 1292 bis 1341 Am Roßmarkt, um 1314 ein Teil Lederekke im Tal.) — Hier wurden Pferde vorgeführt und ihre Gangart geprüft, so daß die Führer oft „rennen" mußten. Nach anderen fanden hier „Scharlachrennen" statt. Siehe Rennweg. — Freyung —Börseg.

Rennweg III. — Daselbst von 1382—1534 abgehaltene „Scharlachrennen" (Wettreiten um ein Scharlachtuch, sowie Wettlauf der herrschaftlichen Läufer u. Hübschlerinnen). Davon erhielt die Ansiedlung den Namen; doch wurde seit 1529 der Name Landstraße (s. d.) allgemein üblich.

Rennweg III. (Um 1340 Laufsteig, sodann Rennweggasse.) — Zur Wahrung des Ortsnamens, der, schon 1315 erwähnt, sich (vermutlich wegen der Rennen) aus Rainweg, Roanweg, Randweg zwischen Feldern, umbildete. — Schwarzenbergpl.—Simmer. Hauptstr. Stb. 71, F, O, 4, 118.

Rennweggasse III., s. Rennweg.
XVI., s. Pelzer Rennweg.

*Resedaweg XI. — Am Sillerweg 13. Weg rechts. Stb. 71.

Reschgasse XII/1. — Johann R., Grundbesitzer, eröffnete um 1860 die Gasse, ?—1895. — Mandlg.—Meidl. Hauptstraße. Stb. 8, 61, 62.

Resselgasse IV. (Seit 1862.) — Siehe nachfolg. Erklärung. — Karlsg.—Wiedner Hauptstr. Stb. 62, 65, 66, 67.

Resselpark IV. (Nicht amtlich. Auf dem Karlsplatz. Eröffnet 1862.) — Josef R., Techniker, Erfinder der Schiffsschraube, 1793—1857. — Wiedner Hauptstr.— Technikerstr. Stb. E², G², H² ,65, 66.

Rettichgasse XIII/5. — Julie R., Hofschauspielerin, 1809 bis 1866. — Linzer Str. 397—Keißlerg. Stb. 49, 52.

Reuenthalgasse XV. (Seit 1912.) — Neydhart v. R., Minnesänger am Hofe Friedrichs des Streitbaren, zwischen 1200 u. 1250. — Vogelweidpl.—Markgr. Rüdiger-Str. Stb. 9, 48, 49.

Reuenthalgasse XV., s. Kanzlerplatz.

Reumannplatz X. (Von 1872—1925 Bürgerplatz.) — Jakob R., Bürgermeister von Wien (1919—23), 1853—1923. — Favoritenstr.—Laaer Str. Stb. 6, 15, 67.

Revelbühel I., s. Am Hof.

Revelgezzlein I., heute Rotgasse.

Revel- oder Refellukche I. — Um 1318 Arbeitsplatz der Rev(f)ler, d. i. der Schuhflicker und der Händler mit altem Schuhwerk; heute Rotgasse.

Revolutionsplatz I. — Anläßlich der Ausrufung der Republik am 12. November 1918. Von 1877—1920 Albrechtsplatz seit 1935 Albertinaplatz.

Reyergasse XIX., s. Eduard Reyer-Gasse.

Rhigasgasse XVII. (Bis 1930 Pezzlgasse.) — Konstantin R. griechischer Freiheitsdichter, 1758—1798. — Roggendorfg.—Wattg. Stb. C, H², V, 43.

Richardgasse III. — Von 1920—34 Jaurèsgasse, heute Lustig-Prean-Gasse.
X. Inz., seit 1894 Leebgasse.

Richard Kralik-Platz XVIII. u. XIX. (Bis 1920 Karl Ludwig-Platz, seitdem bis 1934 Weimarer Platz.) — R. K., österr. Dichterphilosoph, 1852—1934. — Weimarer Str.— Hasenauerstr. Stb. 40, 8.

Richardsteg III., seit 1920 Reitschulsteg.

Richardstor I. — Siehe Salztor. Tor- u. Befestigungsanlagen, erbaut mit dem Lösegeld für König Richard I. von England, genannt Löwenherz; nach 1529 auch Salz- u. Fischertor, 1860 abgetragen. Siehe Knappen- und Löwenherzgasse.

Richard Wagner-Platz XVI/1. (Bis 1894 Goetheplatz.) — R. W., Schöpfer von Opern, 1813—1883. — Thaliastr.— Hasnerstr. Stb. 46, 9, 48.

Richtergasse VII. (1798—1862 Herrengasse.) — Wahrscheinlich nach dem Hausschilde „Zur Gerechtigkeit", nach anderen Wohnort mehrerer Richter. — Neubaug. —Andreasg. Stb. 3, 13, L, 50, 52.

Richtergasse II. — Zuerst Bad-, heute Haidgasse.
XIX., s. Hans Richter-Gasse.
XXI., s. Josef Richter-Gasse.

Richterwarte XVIII. — Aussichtsturm auf dem Neuberg (418 m) in Neustift am Walde mit schönem Rundblick über Wien. Seit einigen Jahren verschwunden. — Salmannsdorfer Höhe. Stb. 38, 39, 41, Aut.

Richthausenstraße XVII. (Seit 1894.) — Johann Konrad Chaos v. R., Erbmünzmeister u. Stifter, 1600—1663. Siehe auch Stiftgasse. — Lidlg.—Heigerleinstr. Stb. 43.

Ried Tiefau XVII. — Flurname. — Hinter Artariastr.

Riedelgasse XIII/1. (Seit 1911.) — Josef Gottfried Ritter v. R., Direktor u. Neugestalter der Irrenheilanstalt in Lainz, 1803—1870. — Gallg.—Speisinger Str. 115. Stb. 60, 62, 59.

Riemenschneidergasse XXI/4. (Seit 1932.) — Tilmann R., Bildhauer, 1460 (oder 1468) bis 1531. — Steigenteschg. —Siebenbürgerstr. Stb. 16, 25.

Riemergasse I. (Im 12. Jahrh. „strata nemoris paganorum" [Heidenhainstraße], 1272 ein Teil Vilzerestrazze, 1547 Römerstraße.) — In früheren Zeiten Sitz der Riemer — Wollzeile—Singerstr.

Rienößlgasse IV. (Bis 1917 Hechtengasse.) — Franz R., Bezirksvorsteher u. Abgeordneter, 1853—1915. — Waagg. —Klagbaumg. Stb. 62, 65.

Riepelgasse XXI. Gr.-Jedl., seit 1913 Werndlgasse.

Rieplstraße X. (Seit 1904.) — Franz X. R., Bergingenieur, 1790—1856. — Sonnwendg.—Seyfriedg. Stb. O, 6, 66, 67.

Riesgasse III. (Seit 1906.) — Ferdinand R., Tondichter, Schüler u. Lebensbeschreiber Beethovens, 1784—1838 — Neulingg.—Daponteg. Stb. O, 4, 71, F.

Riglergasse XVIII/1. — Karl R., aus altansässiger Familie, Bäckermeister, Gemeinderat, 1823—1895. — Währinger Straße 118—Gentzg. 39. Stb. 41, E².

Rimplergasse XVIII/1. (Seit 1909.) — Georg R., Kriegsbaumeister u. technischer Leiter der Verteidigung Wiens (1683). — Max Emanuel-Str.—Felix Dahn-Str. Stb. 41, 40.

Ring des 12. November I. — An diesem Tage des Jahres 1918 wurde die Republik ausgerufen. Seit 1934 Dr. Karl Lueger- und Dr. Ignaz Seipel-Ring.

Ringelsee XXI. — Die Ortschaft Ringelsee schon 1160 als Ringelinose erwähnt, um 1500 weggeschwemmt.

Ringelseeplatz XXI/1. (Bis 1909 Leopoldsplatz.) — Zur Wahrung des Ortsnamens. Siehe Erklärung vorher. — Floridusg.—Prießnitzg. Stb. 17, 31.

Ringstraße I. — Allgemeiner, nicht amtlicher Name. Diese Straße wurde größtenteils auf den Gründen der 1858 bis 1863 abgetragenen Stadtmauern angelegt und „umringt" den heutigen I. Bezirk, dessen Grenze jedoch die Lastenstraße (s. d.) bildet. Ihre Teile heißen: Stubenring, Parkring, Schubertring, Kärntnerring, Opernring, Burgring, Dr. Ignaz Seipel-Ring, Dr. Karl Lueger-Ring, Schottenring; den Abschluß bildet der Franz Joseks-Kai.

Rinnböckstraße XI/1. — Josef R., Gemeinderat, 1816—1880. — Simmer. Hauptstr. 1—Kopalg. Stb. 71, F.

Rissaweggasse X. (Seit 1911.) — Josef R., Bezirksvorsteher, Gemeinde- u. Stadtrat, ?—1911. — Angelig.—Klausenburger Str. Stb. 67.

Rittergasse IV. — Hausschild „Zum Ritter". — Gr. Neug.—Kleine Neug. Stb. 13, 62, 65.

Rittergasse III., s. Kardinal Nagl-Platz.
VII. Schott., seit 1862 Burggasse.
VII. Mar. u. Neub., seit 1862 Zollergasse.
XVI. Ott., seit 1894 Deinhardsteingasse.
Kleine, III. Erdb., seit 1866 Knappengasse.

Rittingergasse X. Inz., seit 1894 Davidgasse.

Rizygasse XII/1. (Seit 1918.) — Theobald Freih. v. R., I. Senatspräsident des Obersten Gerichts- u. Kassationshofes, 1807—1882. — Flurschützstr.—Rothkirchg. Stb. 62, 61, 118.

Robert Blum-Gasse XX. (Seit 1919.) — R. B., Schriftsteller, Politiker, Mitglied der Frankfurter Nationalversammlung, als Revolutionär erschossen, 1807—1848. — Kornhäuselg.—Handelskai. Stb. 31, D.

Robert Fuchs-Gasse XIII. (Seit 1934.) — R. F., österr. Tondichter, 1837—1898. — An der Gemeindegrenze am Wolfersberg. Stb. 49.

Robertgasse II/1. (Seit 1862.) — Florentine Edle v. R., trat freiwillig die Gründe zur Erbauung der ersten Häuser in der Gasse ab (1856). — Lichtenauerg.—Untere Donaustr. Stb. A, B, E², G².

Robert Hamerling-Gasse XV. (Früher Mittel- und dann Stadiongasse.) — R. H., Dichter, 1830—1889. — Palmg.—Turnerg. Stb. 8, 118, 57, L.

Rochusgasse III. (Bis 1862 Sterngasse.) — Pfarrkirche „Zu den Hl. Rochus u. Sebastian", 1642 erbaut, 1656 u. 1683 zerstört, heutige Gestalt seit 1690. — Landstr. Hauptstr.—Ungarg. Stb. F, J, O, 4.

Rochusgasse XIII. Penz., seit 1894 Iheringgasse.

Rochusplatz III., seit 1933 Ziehrerplatz.

Rockhgasse I. — Hans R., Bürgermeister (1399) u. Ratsherr, als Anhänger Herzog Ernsts des Eisernen mit Vorlauf u. Rampersforffer hingerichtet (1408). — Helferstorferstraße—Wipplingerstr.

Rodlergasse XIX/1. (Seit 1898.) — Moritz R., Schuldirektor, 1831—1882. — Krottenbachstr.—Weinbergg. Stb. Aut. 38, 39.

Rofranogasse VII. u. VIII., seit 1862 Lerchenfelder Straße.

Rögergasse IX/1. (Seit 1876; bis 1888 ein Teil Seegasse.) — Paul R., Bäckermeister, Grundrichter u. Stifter, 1775—1847. — Pramerg.—Alserbachstr. Stb. D, 3, 5, 15.

Roggegasse XXI/8. (Seit 1917.) — Heinrich Albrecht Ritter v. R., Wohltäter, stiftete 25.000 Gulden für wohltätige Zwecke, 1811—1872. — Wiener Weg—Strebersdorfer Str. Stb. 32, 132, 31.

Roggendorfgasse XVII. (Seit 1894.) — Wilh. Freih. v. R., General u. Mitverteidiger von Wien 1529, Oberbefehlshaber bei den Belagerungen von Ofen 1530 u. 1541, Patronatsherr von Hernals (bis 1530), 1481—1541. — Pezzlg.—Wattg. Stb. 43, H², V, C.

Rohrauerpark XV. (Seit 1925.) — Alois R., Mechaniker, Obmann des Vereines der Naturfreunde, 1843—1923. — Gablenzg.—Schöllerweg. Stb. 46, 48, 49, 10.

Rohrbachersträße XIII/1. (Bis 1894 Kreuzstraße.) — Josef R., Wagenfabrikant, 1817—1883. — Hietz. Hauptstr. 130—Auhofstr. 139. Stb. 58, 158.

Röhren Bei den, I. — Schon 1288 urkundlich bestätigter Ausfaufbrunnen. Siehe Seitzergasse.

Rohrergasse XVI/1. (Seit 1917; früher Sträußlegasse.) — Johann R., Pfarrer von Ottakring, ?—1778. — Wilhelmin.enstr 156. Stb. 48, 43, 46, J.

*Rohrweg XXI. — Bei Erzh. Karl-Straße. Stb. 16, 25.

Rohrwassergasse XII. (Seit 1918.) — Franz R., Pfarrer von Hetzendorf, 1814—1901. — Hetzendorfer Str.—Marschallpl. Stb. 62, 8.

Rokitanskygasse XVII. — Dr. Karl Frh. v. R., Pathol., Anat., 1804—1878. — Rötzerg.—Antonig. Stb. 43, V, H².9.

Rollingergasse XII/1. (Bis 1894 Kletzinskygasse?) — Franz R., Menschenfreund, 1824—1893. — Tannbruckg.—Ruckergasse. Stb. 8, 62, 61.

Romanogasse XX. (Seit 1899.) — Johann R. Ritter v. Ringe, Architekt, Erbauer der Ringstraße, 1812—1882. — Brigittenauer Lände—Hannoverg. Stb. N, Nk, 31, 15.

Römerbühel I. — Benennung eines Teiles des Stephansfriedhofes.

Römergasse XVI. u. XVII. (Seit 1894.) — Zur Erinnerung an die Herrschaft der Römer in Österreich. Die Römer bis um 445 n. Ch. in Wien. — Ottakringer Str. 188—Hernalser Hauptstr. 165. Stb. J, 48, 43.

Römersthalgasse XI/1. (Seit 1902.) — Isabella Perpetua Römersthal v. Römersthal, geb. Freiin v. Ursenbeck, in erster Ehe vermählt mit Johann Christoph R. v. R., in zweiter mit Kornel Colonna Freih. v. Völs (Fels), Besitzerin der Herrschaft Simmering, 1614—1664. — Lorystraße—Am Kanal. Stb. 71, 6.

Römerstrazze I., s. Riemergasse.

Röntgengasse XVII. (Seit 1923.) — Wilhelm R., Physiker, 1845—1923. — Anderg.—Trenkwaldg. Stb. 43, 48, 46.

Rosaliagasse XII. — R. Kuffner, Gattin des Brauhausbesitzers, Wohltäterin. Nach Hilschers Erklärung: Rosalia Rößler, Gattin eines Baumeisters, der die ersten Häuser in der Gasse erbaute. — Reschg.—Rauchg. Stb. 8, 61, 63.

Rosamplatz XV. (Seit 1912.) — Anton R., Pfarrer von Fünfhaus, 1821—1890. — Gablenzg.—Stutterheimstr. Stb. 48, 9.

Rosasgasse XII/1. (Bis 1894 Halbgasse u. Matzleinsdorfer straße.) — Prof. Dr. Anton O. v. R., Augenarzt, 1791 bis 1855. — Ruckerg.—Dreherpark. Stb. 63, L, 8.

Roseggergasse XI. Simm., seit 1894 Felsgasse.

Roseggergasse XVI/1. (Seit 1887.) — Peter R., Dichter u. Schriftsteller, 1843—1918. — Maderspergerg.—Ottakringer Straße. Stb. 10, 46, J.

*Roseggerweg XI. — Gaswerkgärten. Stb. 71.

Rosenackerstraße XVI. u. XVII. — Flurname. Urkundlich 1352 erwähnt. — Sandleiteng.—Oberwiedenstr. Stb. 48.

Rosenberg XIII. — 254 m. Ehemals Rosenpflanzungen. — Wasserbehälter Rosenhügel. Stb. 60.

Rosenberg XIII. — 240 m. — Hinter Hietzinger Friedhof. Stb. 62, 60.

Rosenbursenstraße I. (Seit 1902.) — Eine der sieben Bursen (Studentenkosthäuser) der alten Wiener Universität, 1420 errichtet. — Dominikanerbastei—Stubenring.

*Rosengartenweg II. — Bretteldorf. Stb. 25, 16.

Rosengasse I. — Schon 1371 als Rosengezzlein erwähnt. — Schenkenstr.—Teinfaltstr.

Rosengasse I., s. Seilergasse.
VI. Gump., seit 1862 Königseggasse.
VI. Laimgr., seit 1862 Filigradergasse.
XIII. Hütt., seit 1894 Rosentalgasse.

Rosenhügelgasse XVI. Ott. u. XVII. Hern., s. Sautergasse.

Rosenhügelstraße XII. — Führt zum R. — Am Fasangarten—Am Rosenhügel. Stb. 62, 60.

Rosenhügelstraßen-Brücke XII. — Brücke über die Verbindungsbahn im Zuge der Straße. (Meidling—Hütteldorf—Westbahn). Stb. 62.

Rosenkranzplatz XII. Hetz., seit 1894 Marschallplatz.

Rosenlukken IV., s. In der Rosenlukken.

Rosensteingasse XVI/1 u. XVII. (Seit 1874.) — Siehe nachfolgende Erklärung. — Ottakringer Str. 102—Antonig. 99. Stb. C, J, 9, 43, F.

Rosensteinpark XVII. — Stephan Leop. Häckl, Reichsritter v. R. zu Peschwitz, Wohltäter, ?—1832. — Rosensteing.—Rötzerg. Stb. V, H², C, 43.

Rosenstraße I., s. Bräunerstraße.

Rosentalgasse XIII/5. (Bis 1894 Rosengasse.) — Flurname. — Linzer Str. 402—Rosental. Stb. 49, 52, 47.

*Rosenweg XI. — Hollerweg. Stb. 71.

Rosenweg XIII/5. (Seit 1924.) — Dort blumenreiche Schrebergärten. — Sanatoriumstr.—Steinhof. Stb. 47, 46, 48, 49.

*Rosenzeile XXI. — Schwarzelackenau. Stb. 32, 31.

Roseweg XII., s. Betty Rose-Weg.

Rosinagasse XV. (Früher Gemeindegasse.) — R. Leydolt, Gattin des Bürgermeisters von Fünfhaus. Siehe Leydoltgasse. — Mariahilfer Str. 152—Zwölferg. Stb. L, 52, 58, 8.

Rosinagasse XIX. O.-Döbl., seit 1894 Glatzgasse.

Rosmaringasse I. (bis 1886), s. Sterngasse.
Große u. Kleine, VII. Neub., s. Myrthengasse.

Roesnergasse XII. (Bis 1894 Kirchengasse.) — Karl R., Architekt, 1804—1869. — Arndtstr.—Migazzipl. Stb. 8, 61.

Roßau IX. — Einst Auen, durch Wasserarme der Donau in mehrere Inseln (Werder) geteilt, an deren Ufern die Schiffer ihre Rosse tränkten. Der Name Oberer Werd schon 1368. Nach der Türkenbelagerung (1683) entwickelte sich hier die Vorstadt R., die 1850 dem IX. Bezirke zugeteilt wurde.

Roßauer Gasse IX/1. — Zur Wahrung des Ortsnamens — Türkenstr.—Bergg. Stb. D.

Roßauer Lände IX/1. (In früheren Zeiten Unter den Flötzern, Am Badergries, Auf der Scheiben, später Holzgestetten, Holzstraße, Bauholzlegstättenstraße, von 1903—20 Elisabethpromenade.) — Siehe Roßau und Länden. — Maria Theresien-Str.—Alserbachstr. Stb. D, C, N, Nk, 5, 15.

Roßfreithof IX. — Roßauer Beerdigungsstätte für Äser.

Roßmarkcht, Am alten, I., s. Stock im Eisenplatz.

Roßmarket I., s. Lobkowitzplatz und Renngasse.

Rotdornallee XII. (Seit 1929.) — Siehe Ahornhof. — Unter-Meidlinger Str.—Wienerbergstr. Stb. 65, 165.

Rotenberggasse XIII/1. (Bis 1894 Gärtnergasse.) — Führt zum Roten Berg. — Jagdschloßg.—Veitingerg. Stb. 59, 60, 62, 158.

Rotenhausgasse IX/2. — Zinshaus. Stand schon 1644; 1810 vergrößert, 1888—89 neu erbaut. Sterbehaus Beethovens. — Krankenhausg.—Garnisong. Stb. C, V, 43, G2.

Rotenhofgasse X. (Seit 1875; ein Teil bis 1894 Redtenbachergasse.) — Ehemal. Jagdschlößchen, von Kaiser Karl VI. (1711—40) neu aufgebaut, 1873 in eine Vergnügungsstätte umgewandelt. Infolge seines Rohbaues von der Ferne aus in roter Farbe gesehen. — Neumannpl.—Triester Str. Stb. 6, 65, 66, 67.

Rotenhofweg I., s. Rotenhofgasse.

Rotenkreuzgasse II/1. — Hausschild „Zum rothen Kreuz" — Tandelmarktg.—Große Pfarrg. Stb. C, O, V.

Rotenlöwengasse IX/1. — Hausschild „Zum roten Löwen" — Seeg.—Alserbachstr. Stb. 3, 5, 15, D.

Rotenmühlgasse XII/1. (Bis 1894 Ferdinandsgasse.) — Hier stand schon 1452 die Rote Mühle an der Wien, später eine Reiterkaserne, derzeit vermietet. — Rechte Wienzeile 229—Ratschkyg. 34. Stb. 63, 8, 57, 58.

Roten Sack, Im, VIII. St. Ulr., s. Roter Hof.

Rotensterngasse II/1. (Um 1778 Froschlackengasse.) — Hausschild „Zum roten Stern". — Taborstr.—Praterstraße 47. Stb. A, B, O, V.

Rotenturmbastei I. — Eines der ältesten Befestigungswerke, wurde 1656 mehr gegen den Donaukanal hin verlegt. 1858 niedergelegt.

Rotenturmtor I. — 1288 urkundlich benannt; 1662 neu aufgebaut, 1819 abgetragen und an anderer Stelle errichtet, 1858 verschwunden.

Rotenturmstraße I. (Schon 1288 „ruffa turris"; andere Teile hießen: 1270 Steig bei Rotenturm, 1270 „forum lini" d. h. Haarmarkt, 1273 Am Lichtensteg, Am Steig, 1338 Unter den Fleischbänken, 1389 Im Winkel, 1409 Auf dem Flecke, Fischmarkt; Haarmarkt u. Bischofsgasse wurde 1862 der schon bestehenden Rotenturmstraße einverleibt.) — Roter Turm, ältester Turm von Wien. 1511 neu erbaut, 1662 umgeändert, 1858 mit der allgemeinen Schleifung der Festungsmauer abgerissen. — Stephanspl.—Franz Josefs-Kai.

Rotenturmufer I. (Seit 1923.) — Ufergelände am Donaukanal, benannt nach dem ehemal. Roten Turm. — Marienbrücke—Aspernbrücke.

Roter Berg XIII. — 262 m. Nach der Farbe der Erde. — — Bei Ober-St. Veit. Stb. 60, 59.

Roterdstraße XVI/1. — Flurname, schon 1305; nach der Farbe der Erde. — Sandleiteng. Stb. 48, J, 43.

Roterdstraße XVI. Ott., s. Brentano- u. Gregor Mendl-Platz, Baumeister- u. Winterburgergasse.

Roter Hof VIII. (Früher auch Im roten Sack, um 1923 auch Schließmanngasse.) — 1491 urkundl. erwähnter Gutshof, nach seinen rot gestrichenen Rauchfängen so benannt, 1644 neu erbaut, gab später der ganzen Siedlung den Namen. — Strozzig. 3. Stb. 46, 3, 13.

Roter Turm I. — 1288 urkundlich erwähnt, 1511 neu, 1662 an anderer Stelle neu gebaut; der alte Turm 1776, die ganze Bastei samt Toren 1858 abgetragen.

Rotgasse I. (Hieß um 1399 Radgäßlein, auch Ratgezzlein, Teile davon 1380 Revellukken, 1400—20 Revelgeslein, 1400 Unter den Messerern, 1420 Sleiffergassel und Auf der Schütt, 1547 Kochgassel.) — Irrtümliche Umbildung von Radgasse. — Lichtensteg—Fleischmarkt.

Rothenburgstraße XII/2. (Seit 1906.) — Sebastian Sonner v. R., k. k. Waldmeister, Besitzer des Augustinerhofes in Altmannsdorf von 1648 an. Schenkte der Gemeinde Altmannsdorf 3 Joch Gründe zur Erbauung der Kirche. Siehe auch Sonnergasse. — Hetzendorfer Str.—An der Froschlacken. Stb. 62.

Rothkirchgasse XII/1. (Bis 1918 Breitenfurter Straße) — Leonhard Josef Graf v. R. und Panthen, Feldmarschalleutnant, Wohltäter u. Menschenfreund, 1773—1842 — Rizyg.—Längenfeldg. Stb. 61, 62, 18.

Rotstraße I., s. Bräunerstraße.

Rottmayrgasse XII/1. (Bis 1894 Quellengasse.) — Johann Michael R. v. Rosenbaum, Maler, 1660—1730. — Eichenstraße—Murlingeng. Stb. 62, 61, 8.

Rottstraße XIII/1. (Seit 1899.) — Karl R., Schauspieler, 1817—1876. — Linzer Str. 126—Prochstr. Stb. 49, 51, 52.

Rotunde II. — Weltausstellungsgebäude. erbaut 1873 von Harkort (s. d.). — Im Prater. Stb. A, B, L, M, 4.

Rotundenallee II/1. (Bis 1920 Sophienbrückenallee.) — Führt zur Rotunde. — Rustenschacherallee—Hauptallee. Stb. H2, L, M, 4.

Rotundenbrück II. u. III. (Vorerst Rasumofsky-, dann bis 1920 Sophienbrücke.) — Donaukanalbrücke, erbaut 1797, 1809 zerstört, 1810 neu errichtet, 1819 abgetragen, 1825 und 1871—72 neu erbaut. — Marxerg.—Wittelsbachstraße. Stb. H2, L, 4.

Rötzergasse XVII. (Ein Teil seit 1904 Ferchergasse.) — Franz R., Erzeuger von Gelbguß und Berliner Blau, Grundbesitzer um 1800. — Jörgerstr.—Wattg. Stb. 43, V, H2, 9.

Rubensgasse IV. (Seit 1876.) — Peter Paul R., niederländ. Maler, Haupt der belgischen Malerschule, 1577—1640 — Große Neug.—Lambrechtsg. Stb. 3, 13, 62, 65.

Rubensplatz IV., 1876 aufgelassen.

Rückaufgasse XIX/1. (Seit 1919.) — Anton R., Tondichter (Lieder), 1855—1903. — Westlich des Hartäckerparkes. Stb. 40, Aut.

Ruckergasse XII/1. — Josef R., Baumeister, Gemeinderat, 1826—1896. — Schönbrunner Str. 271—Edelsinnstr. Stb. 63, 62, 8.

Rückertgasse XVI/1. (Von 1875—94 Schulgasse.) — Friedrich R., Dichter, 1788—1866. — Kernstockpl.—Albrechtskreithgasse. Stb. J, 48, 43.

Rüdengasse III. (Bis 1862 Große Rüdengasse, ein Teil Rabengasse.) — Hier stand einst ein herzogl. Rüdenhaus, in dem angeblich König Richard Löwenherz gefangen gehalten wurde. (Siehe Löwenherz- u. Knappengasse.) — Dietrichg.—Landstr. Hauptstr. 137. Stb. J, F, 118.

Rüdengasse, Große, III., s. Rüdengasse.
Kleine, III., s. Knappengasse.

Rüdigergasse V. (Bis 1862 Magdalenengasse.) — Graf R. v. Starhemberg, Verteidiger von Wien 1683, 1635—1701. — Schönbrunner Str. 28—Hamburgerstr. Stb. 3, 13, 61, 63.

Rüdigergasse XXI. Donauf., seit 1909 Siegfriedgasse.

Rüdigerstraße II., seit 1905 Radingerstraße.
XV., s. Markgraf Rüdiger-Straße.

Rudolf Bärenhart-Gasse XVII. (Von 1925—33 Ziehrergasse.) — R. B., Bildhauer, 1814—1837. — Pointeng.—Heubergg. Stb. 43, 48.

Rudolfinergasse XIX/1. (Um 1750 Sommer- u. Winterzeile, 1828 Kothgasse, bis 1894 Langegasse.) — Dort die Krankenanstalt „Rudolfinerhaus", erbaut 1882—1907. — Silberg.—Billrothstr. Stb. 38, 39, G2.

Rudolf Goldscheid-Gasse XVII. (Seit 1932.) — R. Gi, Soziologe, 1870—1931. — Rosenackerstr. Stb. 43, 48.

Rudolf Pöch-Gasse XIII/1. (Seit 1931.) — R. P., Professor der Anthropologie, 1870—1921. — Altebergenstr.—Brailleg. Stb. 10, 47, 49.

Rudolfsbrücke IV. u. VI. — Durch die Einwölbung des Wienflusses verschwunden.

Rudolfsgasse III., seit 1920 Juchgasse.
X. Inz., seit 1894 Hardtmuthgasse.
XII. U.-Meidl., seit 1894 Aßmayergasse.
XII. Hetz., seit 1894 Boergasse.

Rudolfsheim XIV. — Zu Ehren des 1858 geborenen Kronprinzen Rudolf wurden 1863 die bis dahin selbständigen Gemeinden Braunhirschen, Reindorf und Rustendorf zur Gemeinde Rudolfsheim, 1891 mit Sechshaus zum XIV. Bezirke vereinigt.

Rudolfsheimer Hauptstraße XIV. u. XV., s. Sechshauser Str.

Rudolfsheimer Markt XIV. — Lebensmittelverkaufsplatz. Um 1858 Schwendermarkt.

Rudolfshöhe XIV. u. XV. — Einst höher gelegene Fläche, von der man die für Kaiser Franz Josef auf der Schmelz abgehaltene Frühjahrstruppenschau überblicken konnte. Nach Kronprinz Rudolf benannt. Seit 1910 verbaut.

Rudolfskettensteg XIII., s. Bischofbrücke.

Rudolfsplatz I. (Seit 1862.) — Kronprinz R., 1858—1889. — Heinrichsg.—Gölsdorfg.

Rudolfsstraße XIII. O.-St. Veit, seit 1894 Glasauergasse.
XIII. Breit., seit 1894 Draskovichgasse.
XIII. u. XIV., seit 1894 Johnstraße.
XXI. Flor., seit 1909 Franklinstraße.

Rudolf Virchow-Straße XXI. (Seit 1933.) — Dr. R. V., Professor der Pathologie und Anthropologie, 1821—1902. — Tomaschekstr.—Prager Str. Stb. 32, 31.

Rudolf von Alt-Platz III. (Seit 1907.) — R. v. A., Landschaftsmaler, 1812—1905. — Löweng. Stb. H2, L.

Ruëberstraße XXI/6. (Seit 1911.) — Heinrich Freih. R. v. Ruebersburg, Generalmajor, 1785—1857. — Oberdorfstr. Stb. 25, 217, 317.

Ruëppgasse II/1. (Seit 1872.) — Anton R., Bezirksvorsteher, Wohltäter, 1792—1868. — Große Stadtgutg.—Marinellig. Stb. C, 5.

Rufgasse IX/1. (Bis 1862 Friedhofgasse.) — Anton R., Zimmermeister, erbaute hier das erste Haus um 1840. — Nußdorfer Str.—Liechtensteinstr. Stb. 38, 39, D, G2.

Rugierstraße XXI. (Vor 1830 Stadlauer Weg, bis 1909 Stadlauer Straße.) — Germanischer Volksstamm zur Römerzeit. — Erzherzog Karl-Str.—Hirschstettener Str. Stb. 16, 25, 217.

Ruhrhofergasse XVII. u. XVIII. (Seit 1908; ein Teil 1920 Weißkerngasse.) — Karl R., Gemeinderat, 1824—1888. — Wielemannsg.—Schindlerg. Stb. F, 9, 43, 41.

Rummelhardtgasse IX/2. (Seit 1933.) — Karl R., Lehrer, Kanzleidirektor des Fortbildungsschulrates, Stadtrat, 1872—1930. — Spitalg.—Höferg. Stb. 3, 5, 15.

*Rundweg II. — Stiftsweg. Stb. 25, 16.

Rundweg III. — Weg auf einem zugeschütteten halbrund. Donauarm. — Markhofg.—Donaukanal. Stb. 118, J, 71.

Rupertgasse XIII/1. (Seit 1905.) — Franz R., Gemeindevertreter, Wohltäter, 1791—1868. — Penzinger Str. 126—Cumberlandstr. 81. Stb. 10, 51, 52, 58.

Rupertus, Bei St., I., s. Ruprechtsplatz.

Rupertusplatz XVII. (Vorerst Haupt-, bis 1894 Kirchenplatz.) — Die Dornbacher Pfarrkirche „Zum hl Rupertus" stand schon 1238, wurde 1529 u. 1683 vernichtet u. 1688 in der heutigen Gestalt wieder aufgebaut, 1932 durch Zubau vergrößert. Siehe auch Ruprechtsstiege. — Dornbacher Str. 56. Stb. 43, 48.

Rupoldengasse XVIII/2. (Seit 1925.) — Flurname. Viehweide auf Hügelgelände. — Buchleitenq.—Hawelg. Stb. 41, E2.

Ruprechtsgasse IX., seit 1862 Sobieskigasse.

Ruprechtsplatz I. (Schon 1198 als Ruprechtsfriedhof, in cimetterio sa Ruperti, erwähnt; 1247 auch foro pini, Kienmarkt, 1198 Bei St. Rupertus, bis 1862 auch Alter Kienmarkt.) — Nach der dem hl. Ruprecht geweihten Kirche. — Judenpl.—Salzgries.

Ruprechtsstiege I (Im 12. Jahrh. auch „semitia sutorum" Schustersteig, und 1462 Stiege unter dem Praghaus.) — Dem hl. Ruprecht geweihte, vermutl. 783 erbaute Kirche, eine der ältesten Wiens. Der hl. R. (Rupertus), angeblich aus fränkischem Königsgeschlecht stammend, durch 41 Jahre Bischof von Salzburg, ungef. 548—648. — Ruprechtspl.—Salzgries.

Rußbergstraße XXI/3. (Bis 1912 Bahnstraße.) — Flurname. — Prager Str. 203—Strebersdorfer Pl. Stb. 132, 32, 31.

Rußpeckgasse XIII/3. (Bis 1894 Brückengasse.) — Die Herren v. Rußbach (Rußpeck), Besitzer der Herrschaft Hacking, ungef. 1260—1360. — Auhofstr. 220—Promenade. Stb. 49, 52.

Rußweg XIII/1. (Seit 1927.) — Karl R., Kunstmaler (Geschichtsbilder), 1779—1843; sein Sohn Leander R., ebenfalls Kunstmaler, 1809—1860. — Am Rosenhügel—Benkg. Stb. 60, 62.

Rustendorf XIV. — Schon vor 1700 gegründet, erhielt diese Ansiedlung den Namen nach den vielen dort gestandenen Rusten (der Ruster, die Ruster oder Ulme). Später wurde der Name Braunhirschengrund nach einem 1754 eröffneten Gasthause „Zum braunen Hirschen" allgemein üblich, seit 1863 dem XIV. Bezirk einverleibt. Siehe Reindorf.

Rustendorfer Neue Gasse XIV., s. Reichsapfelgasse.

Rustengasse XIV. — Flurname. Rusten(ulmen-)reiche Gegend. — Mariahilfer Str. 188—Avedikstr. 9. Stb. 59, 58, 52, L.

Rustenschacherallee II/1. (Vorerst Kronprinz-, dann Pratergürtelstraße, weiterhin Sport-, noch später bis 1920 Prinzenallee.) — Flurname. Rusten-Schacher, kleines Ulmen-Wäldchen, Waldrest. — Von der und zur Hauptallee. Stb. H2, L, M, 4.

Rustensteg XIV. — Führt über die Westbahn; erbaut 1900—02. Siehe Erklärung vorher. — Avedikstr.—Felberstraße. Stb. 59, 58, 52, L.

Rustongasse XXI., s. Josef Ruston-Gasse.

Ruthgasse XIX/1. (Bis 1894 Feldgasse.) — Israelit. Waisenhaus, erbaut 1873 zu Ehren der biblischen Ruth. — Silberg.—Hohe Warte. Stb. 38, 39, G2, 34.

Ruthnergasse XXI. (Bis 1909 Grenzgasse.) — Johann Georg R., d. Ä., Schullehrer, 1769—1831, R., d. J., 1816 bis 1853. — Shuttleworthstr.—Siemensstr. Stb. 31, 231, 17.

Ruttenstockgasse XII/1. (Seit 1906.) — Jakob III. R., Propst von Klosterneuburg (1830—44), Universitätsprofessor, 1776—1844. — Kastanienallee—Moosbruggerg. Stb. 62, 65, 165.

S

Saarplatz XIX/1. (Seit 1908.) — Ferdinand v. S., Dichter, 1833—1906. — Silberg.—Tallesbrunnl. Stb. 38, 39, G2.

Sachsengasse XIII. O.-St. Veit, seit 1894 Testarellogasse.

Sachsengasse XX. (Seit 1876.) — Siehe Erklärung nachher. — Sachsenpl. Stb. 3, 5, 15.

Sachsenplatz XX. (Seit 1876.) — Anwesenheit der S. in Wien und Umgebung (1866). — Wallensteinstr—Waldmüllerg. Stb. 3, 5, 15.

Sachsgasse XVIII., s. Hans Sachs-Gasse.

Sackgasse I. — Kurze Gasse ohne Ausgang. — Grünangergasse 8.

Sackgasse III., s. Neulinggasse.
III. Landstr., seit 1862 Münzgasse.
IV. von 1862—99 Igelgasse, seither Joh. Strauß-Gasse.
XII. Gaud., seit 1894 Haëbergasse.
XII. O.-Meidl., s. Schönbrunner Schloßstraße.
XIII., früher Marinonigasse, heute verbaut.
XIII. O.-St. Veit, seit 1894 Bergenstammgasse.
XIV., s. Zappertgasse.
Große u. Kleine, XVII., s. Haslingergasse.
XVIII. Gersth., seit 1894 Schalkgasse.
XVIII. Pötzl., seit 1894 Schwendenweingasse.

Sackgeßchen I., durch Erweiterung des Stephansplatzes verbaut.

Sagedergasse XII/2. — Anna S., Wohltäterin, 1818—1873. — Altmannsdorfer Str.—An den Eisteichen. Stb. 62.

Sahulkastraße X. (Seit 1932.) — Dr. Josef S., Professor der Elektrotechnik, 1857—1927. — Laxenburger Str.—Triester Str. Stb. 65, 165, 66.

Saileräckergasse XIX/1. (Seit 1903.) — Flurname. Im Besitze eines Sailers. — Budinskyg.—Görgeng. Stb. 38, 39, Aut.

Saillergasse XVI. Ott., seit 1894 Lindauergasse.

*Salamandergasse XXI. — Schwarzelackenau. Stb. 32, 31.

Salesianergasse III. (Bis um 1850 Waaggasse.) — Kloster u. Kirche Mariä Heimsuchung der Salesianerinnen (Orden des hl. Franz v. Sales, 1716 nach Wien berufen). Kloster 1717—19, Kirche 1717—30 erbaut. — Am Heumarkt—Rennweg. Stb. E2, G2, H2, 71.

Saliërigasse XVIII. (Bis 1894 Weinberggasse.) — Antonio S., Tondichter u Hofkapellmeister, 1750—1825. — Czartoryskig.—Gersthofer Str. Stb. 41, E2, 9.

Salisstraße XIII/5. (Seit 1901.) — Rudolf Graf S.-Zizers, Feldmarschalleutnant (1809), 1779—1840. — Hütteldorfer Straße 188—Heinrich Collin-Str. Stb. 49, 51, 52.

Salmannsdorf XVIII. — Schon 1136 urkundlich erwähnt, 1529 u. 1683 niedergebrannt und wieder aufgebaut, seit 1891 ein Teil des XVIII. Bezirkes. Dürfte wahrscheinl. nach einem Salman, d. h. Schulzen oder Ortsvorsteher, benannt sein.

Salmannsdorfer Höhe XVIII/2 u. XIX/1. (Seit 1925; früher volkstümlich Dreimarksteinstraße.) — Siehe Erklärung vorher und Höhen. — Agnesg.—Dreimarkstein. Stb. 38, 39, 41, Aut.

Salmannsdorfer Straße XVII. Neuw., seit 1894 Artariastraße.

Salmannsdorfer Straße XVIII/2. (Bis 1894 Hauptstraße.) — Zur Wahrung des Ortsnamens. — Celtesg.—Im Walde. Stb. 41, 38, 39, Aut.

Salmgasse III. (Von 1775 Auf der Neustift, bis 1862 Gemeindegasse.) — Niklas II. Graf S., Verteidiger von Wien (1529), 1459—1530. — Marxerg.—Landstr. Hauptstr. Stb. F, J, 4.

Salomongasse X., nicht bekannt.

Salvatorgasse I. (Vor 1862 ein Teil Passauer Gasse, nach 1902 Passauer Platz.) — Hauskapelle der Wiener Bürgerfamilie Haymo im Alten Rathause. Name nach einem auf dem Altare stehenden hölzernen Standbild des Erlösers (Salvator). — Marc Aurel-Str.—Passauer Pl.

Salvatorgasse I. — Von 1862—1902 Passauer Gasse, seitdem Passauer Platz.
IV., seit 1862 Freundgasse.

Salvatorianerplatz X. (Seit 1901.) — Kloster der Salvatorianer, Gesellschaft des göttl. Heilands, 1881 von Johann B. Jordan gegründet, seit 1907 in Wien. — Laxenburger Str. Stb. 66.

Salzachstraße XX. (Seit 1890.) — Nebenfluß des Inn. — Allerheiligenpl.—Innstr. Stb. O, V, 11.

Salzergasse IX/1. — In früheren Zeiten Wohnort der Schiffer, die Salz nach Wien brachten. — Fechterg.—Wagnerg. Stb. D, 40.
Wagnerg. Stb. D, 40, 3, 5.

Salzgasse I., seit 1886 Marc Aurel-Straße.

Salzgasse I. (Früher auch Siebenbüchner-, 1816 Seitenstettengasse.) — Sitz und Markt der Salzhändler. — Ruprechtsplatz.

Salzgries I. (Der westl. Teil 1302 goltsmitte, Goldschmiede, 1547 Im Elend, und bis 1863 Zeughausgassel.) — Landungs- u. Handelsplatz der Salzhändler, urkundlich schon 1276 An dem Crieze, Salzgries, 1302 „arena salis", Am Salzbühel, genannt. Gries bedeutet grobkörnigen Sand, auch sandiges Ufer. — Marc Aurel-Str.—Concordiapl.

Salztor I. (auch Richardstor). — Siehe Salzgries. Das Lösegeld für König Richard Löwenherz von England soll zu Befestigungsbauten dieses Tores gedient haben. 1860 abgetragen.

Salztorbrücke I. u. II. (Früher Karlskettensteg, erbaut 1828, bis 1920 Stephaniebrücke, erbaut 1884—86.) — Siehe Erklärung nachher. — Salztorg.—Hollandstr.

Salztorgasse I. (Seit 1862.) — Eines der ältesten Tore der Stadtmauern Wiens; samt Turm 1860 abgetragen. — Salzgries—Franz Josefs-Kai.

Salztorufer I. (Seit 1923.) — Uferlände am Donaukanal. — Salztorbrücke bis Marienbrücke.

Salzturm I. (auch Fischerturm). — Erbaut von dem Lösegeld, das für Richard I., König von England, der in Wien gefangen saß, gegeben wurde; es erhielt auch den Namen Richardstor. 1860 abgetragen. Siehe auch Rüden-, Knappen- u. Löwenherzgasse.

Samhaberplatz XIII. (Seit 1935.) — Dr. h. c. Edward S., oberösterr. Heimatdichter, Übersetzer der Werke Walters von der Vogelweide, Neudichter des Nibelungenliedes, 1846—1927. — Bahnhofstr.—Rettichg. Stb. 49, 52.

Sampogasse XIII/1. (Bis 1894 Schmelzgasse.) — Ludwig v. S., Besitzer der Herrschaft Breitensee um 1739. — Breitenseer Str.—Schanzstr. Stb. 10, 48, 50.

Samptwandnergasse XIII/5. (Bis 1894 Friedhofstraße.) — S., Pfarrer von Hütteldorf (1529). — Linzer Str. 478—Hütteldorfer Friedhof. Stb. 49, 52.

Sanatoriumstraße XIII/5. (Seit 1910.) — Dort bis 1922 eine Abteilung der Landes-Irrenheilanstalt, seither Lungenheilstätte der Gemeinde Wien. Siehe auch Steinhof. — Reizenpfenningg.—An d. Niederheid. Stb. 47, 49, 46, 10.

Sancta Claragasse I., s. Abraham a Sancta Clara-Gasse.

Sandgasse XIX/1. (Bis 1894 Johannesgasse.) — Ehemalige Sandgruben. — Grinz. Allee—Grinz. Str. Stb. 38, G².

Sandgestätte IV., s. St. Elisabeth-Platz.

Sandleiten XIX., s. An der Sandleiten.

Sandleitengasse XVI. (Bis 1894 Dornbacher Straße.) — Flurname. — Ottakringer Str. 242—Dürauerg. Stb. 48, 43, J.

Sandrockgasse XIII. (Seit 1929.) — Franz S., Tischlergeselle, Märzgefallener des Jahres 1848. Siehe Achtundvierziger-Platz. — Staarg.—Heinr. Collin-Str. Stb. 49, 50, 52.

*Sandweg XXI., jetzt Traubengasse.

Sandwirtgasse VI. (Bis 1862 Kahlgasse.) — Gasthausschild „Zum Sandwirt". Absteigquartier Andreas Hofers (1809) — Hofmühlg.—Marchettig. Stb. 3, 13, 57.

Sanettystraße VIII. (Seit 1902.) — Karoline S., Gründerin des Josefstädter Waisenhauses (1884), 1820—1897. — Blindeng.—Lerchenfelder Gürtel. Stb. 5, 8, J, 46.

Sängerwarte XVI. — Ausflugs- u. Aussichtspunkt über Wien, wo einst Musik- u. Gesangsfeste abgehalten wurden; heute Kindererholungsstätte. — Oberwiedenstr Stb. 43, 48.

St. Bartholomäus-Platz XVII. (Bis 1894 Kirchenplatz.) — Pfarrkirche, dem hl. Bartholomäus (gest. 71 n. Ch.) geweiht. Siehe Kalvarienberggasse. — Kalvarienbergg.—Kindermanng. Stb. 43, H², V.

St Elisabeth-Platz IV. (Bis 1856 Sandgestätte, bis 1932 Karolinenplatz, 1920 Am Goldegg.) — Elisabeth von Thüringen, Tochter des Königs Andreas von Ungarn, Gemahlin des Landgrafen Ludwig v. Th., Schutzheilige der Bettler, Wohltäterin, 1235 heilig gesprochen, 1207 bis 1231. — Belvedereg.—Argentinier Str. Stb. D, 13, 66, 67, 118, O.

St. Georgs-Platz XIX/2. (Seit 1895.) — Kirche „Zum hl. Georg" 1168 als Kapelle erwähnt, 1529 u. 1683 abgebrannt und wieder aufgebaut, 1732 u. 1826 vergrößert u. verschönert. Der hl. Georg, Krieger, gest. 303. — Wigandg.—Waldbachsteig. Stb. D.

St. Georgsturm IX. — Er bildete einen Teil der Befestigungswerke der Vorstädte; 1529 vernichtet, wieder aufgebaut, 1538 endgültig beseitigt.

St. Gotthard-Straße XIII/1. (Seit 1913.) — Sieg der Österreicher unter Montecuccoli über die Türken bei St. G., einem Ort im Eisenburger Komitat, Ung. (1664). — Kendlerstr.—Maroltingerg. Stb. 10, 49, 46.

St. Johann-Gasse V. (Seit 1908.) — Siehe Erklärung nachher. — Luftg.—Rechte Wienzeile. Stb. 8, 18, 63.

St. Johann-Park V. — Die Gegend war einst im Besitze des ehemaligen, durch Friedrich den Schönen gegründeten Spitales „Zu St. Johann an der Als". — Schönbrunner Str.—Rechte Wienzeile. Stb. 63, 8, 18.

St. Marx III. — Als Krankenhaus um 1266, als Spital samt Kapelle „Zu St. Lazar" erbaut, 1318 Siechenhaus, das 1372 „Zum hl. Markus" benannt wurde. 1394 Bürgerspital zu St. Marx. Seit 1786—1861 Bürger-Versorgungshaus, seitdem bis um 1920 Brauerei.

St. Niklas-Vorstadt III. — Ehemalige Ansiedlung vor dem Stubentor, 1200 urkundlich erwähnt, mit der Kirche, dem hl. Nikolaus geweiht, bildete sie eine befestigte Vorstadt u. ging in der Vorstadt Landstraße auf.

St Nikolaus-Platz III. (Seit 1904.) — Schon um 1200 befand sich hier das Zisterzienserkloster St. Nikolai vor dem Stubentore. Die zunächst dem Kloster erbaute Kapelle wurde wiederholt umgebaut u. vergrößert und war bis zu ihrem Abriß (1785) Pfarrkirche. — Lustg. —Rüdeng. Stb. I 71, 118.

*St. Peter-Gasse XVII. — Siedl. Waldegghof. Stb. 43.

St. Ulrich VII. — Als Ortschaft Zeismannsbrunn schon um 1000 erwähnt; erhielt den Namen nach der 1211 erbauten St. Ulrichs-Kapelle. Später wurde die Ortschaft aufgeteilt, und zwar in St. Ulrich untern Guts und St. Ulrich obern Guts. Das Obere Gut erhielt 1693 den schon seit 1413 gebrauchten Namen Neustift, die nun abgeänderte Form Neubau; Das Untere Gut umfaßte das Neudegger Lehen. Aus Neubau entstand seit etwa 1820 Schottenfeld. 1529 u. 1683 vernichtet und neu aufgebaut; Vorstadt bis 1850, dann dem VII. u. VIII. Bezirke einverleibt.

St. Ulrich Obernguts VII., s. Neubau.

St. Ulrichs-Platz VII. (Früher Am Anger, Am Bergl, von 1800—1862 Kirchengasse.) — Pfarrkirche „Zum hl. Ulrich" — Burgg.—Zeismannsbrunng. Stb. 48, 46.

St. Ulrich, Steig nach, VII., s. Burggasse.

St. Ulrich Unternguts VII., s. St. Ulrich.

St. Veit XIII. — Ehemal. Ortschaft. Bis 1891 in Ober- u. Unter-St. Veit als selbständige Gemeinden, dann dem XIII. Bezirke einverleibt. In alter Zeit auch Auf der Wien. Siehe Vitusgasse.

St. Veiter Allee XIII. U.-St. Veit, seit 1894 Bernbrunngasse.

St. Veiter Brücke XIII. — Während der Schaffung des neuen Wienflußbettes 1894—98 erbaut. Siehe Vitusg. — Testarellog.—Hochsatzeng. Stb. 49, 58.

St. Veiter Gasse, Ober-, XIII. O.-St. Veit, seit 1894 Veitingergasse.

St. Veiter Straße XIII. Hietz., seit 1894 Hietzinger Hauptstraße.

St. Veiter Türl XIII. — Türlein in der Tiergartenmauer beim Gemeindeberg.

St. Veit-Gasse XIII/1. (Bis 1894 Kirchengasse.) — Zur Wahrung des Ortsnamens. — Stadlerg.—Hietzinger Kai. Stb. 58, 158, 60.

St. Wendelin-Gasse XXI/4. (Seit 1914.) — Siehe Erklärung nachher. — Donaufelder Str.—Kagraner Kirche. Stb. 25, 17, 31.

St. Wendelin-Platz XXI/4. (Bis 1909 Kirchenplatz.) — In der Kagraner Kirche „Zum hl. Leopold" steht ein Altar des hl. Wendelin (gest. 1015). — Wagramer Str.—Schrottensteing. Stb. 25, 17, 31.

Santa Lucia-Platz II. (Von 1897—1933.) — Sieg über die Italiener bei Santa Lucia (1848). Siehe Elderschplatz.

Sarajevo-Platz XII/2 u. XIII/1. (Seit 1909.) — Einnahme der Stadt im Jahre 1878 durch die Österreicher. — Klimtg. —Stranzenbergg. Stb. 62, 60.

Satelern, Under den, I., s. Tuchlauben.

Satlergazze I., s. Tuchlauben.

Sattlergasse I., s. Augustinerstraße.

Sattlergasse XXI., s. Anton Sattler-Gasse.

Saturnweg XIII/5. (Seit 1923.) — Saturn, ein Planet. Siehe Erdenweg. — Wolfersbergg.—Gemeindegrenze. Stb. 49, 52.

Satzberg XIII. — 431 m. — Westl. Steinhof—Hütteldorf. Stb. 49.

Satzberggasse XIII/5. (Bis 1894 Schmiedgasse.) — Führt auf den S. — Linzer Str. 414—Freyenthurmg. Stb. 49, 52.

Sätzen XXI., s. Untere Sätzen.

Sätzen, Obere u. Untere, XXI. Streb., seit 1912 Anton Böck-Gasse.

Satzingerweg XXI. — Flurname. — Bessemerstr. Stb. 17, 117, 31, 25.

Sauerburggasse XIX/1. (Seit 1914.) — Die Herrschaft Ober-Sievering war von 1559 im Besitze der niederösterr. landständischen Familie Saurer: Lorenz, d. J., kais. Rat u. Landschreiber, gest. 1577, sein Sohn Georg, der 1584 die Auszeichnung „von Sauerburg" erhielt, gest. 1595, und dessen Sohn Georg, gest. 1609. — Sieveringer Str. —Daringerg. Stb. 38, 39.

Sauerkrautgasse I., s. Griechengasse.

IX., s. Brünnlbadgasse.

Saugasse, Obere u. Untere, VII., s. Myrthengasse.

Saugraben an der Wien, im, VI. — Ehemal. Name des Magdalenengrundes, vorher Ratzenstadl. (S d.)

Saugraben, Im, VI., s. Gumpendorfer Straße.

Saulackentürl XIII. — Sumpfige Gegend im Tiergarten, zu dem dieses Türl führt.

Säulengasse IX/1. — Hausschild „Zur goldenen Säule" — Nußdorfer Str.—Währinger Gürtel. Stb. 8, 38, 39.

Sauraugasse XIII/1. (Seit 1893.) — Die Grafen S. waren Besitzer der Herrschaft Lainz von 1622—52: Anna Gräfin S., geb. Ratmannsdorf, gest. 1640; ihr Sohn, Christoph Alban, gest. 1645. — Jagdschloßg.—Nothardtgasse. Stb. 59, 60, 62.

Sautergasse XVI/1. u. XVII. (Früher im XVI. Bezirk bis 1894 Rosenhügelgasse, bis 1905 Zeillergasse.) — Ferdinand S., Dichter, 1804—1854. — Klopstockg.—Vorortelinie. Stb. 43, C, V, H².

Sauschwanztürl XIII. — In dieser Gegend innerhalb des Tiergartens halten sich meist die dort lebenden Wildschweine auf.

Savoyenstraße XVI/1 u. XVII. (Seit 1897.) — Fürstin Maria Christine v. Montleart, geb. Prinzessin v. Sachsen-Curland, verw. Herzogin v. Savoyen, Wohltäterin, 1779 bis 1851. — Steinhofstr.—Wilhelminenstr. Stb. J, 46, 48, 43.
Sauwinkel I., s. Auwinkel.
Scalagasse V. (Seit 1888.) — Dr. Johann S., Pfarrer von Matzleinsdorf, 1816—1888. — Reinprechtsdorfer Str.—Kompertg. Stb. 6, 15, 62, 8.
Schabdenrüsselgasse II., s. Czerninplatz.
Schablergasse XIX/2. (Seit 1895.) — Weingartenflurname, schon 1357 erwähnt; nach einem Besitzer Schapeler, der „Schapeln" (Kopfhauben) erzeugte. — Heiligenst. Str. 285—Wigandg. Stb. D.
Schadekgasse VI. (Früher Hollerbeer-, nachher Kollergern-, zuletzt von 1906—18 Windmühlgasse.) — Dr. Franz Josef S., Bezirksvorsteher, Abgeordneter, 1843—1913 — Barnabiteng.—Amerlingstr. Stb. 3, 13, 57, 58.
Schadinagasse XVII. (Seit 1894.) — Johann Bapt. S., Sch., Pfarrer von Ottakring (1684—88) — Hernalser Hauptstr. 152—Richthausenstr. Stb. 43, C, H², V.
Schafberg XVII. u. XVIII. — 388 m. Schon im 13. Jahrh. erwähnt. Skopli, Skof, Schof, Schaf: ein ausgeholzter Wald, in welchem die Stöcke stehen blieben. — Zw. Dornbach u. Pötzleinsdorf. Stb. 43, 41, E².
Schafberg XVIII., s. Am Schafberg.
Schafbergalpe XVII., dort Gasthof am Alsrücken.
Schafberggasse XVIII/2. (Bis 1894 Badgasse.) — Führt auf den Sch., 388 m. — Pötzleinsdorfer Str. 61—Berg. Stb. 41.
Schäffergasse IV. (Seit 1862; vorher Anker- u. Kapaunergasse, auch Kapäundl- u. Kapuzinergasse.) — Johann Michael S., Schneidermeister, Stifter, ?—1848. — Waaggasse—Kleine Neugasse. Stb. 62, 63, 65.
Schäffergassel VII., s. Myrthengasse.
Schalichgasse II/1. (Seit 1900.) — Franz Sch., Gemeinderat, ?—1920. — Engerthstr. 157—Wehlistr. Stb. 11, V, O.
Schalkgasse XVIII/1. (Bis 1894 Sackgasse.) — Ignaz Sch., Grundbesitzer, 1831—1876. — Ladenburgg.—Herbeckstr. Stb. 41, 9, E².
Schalkplatz XIII., s. Franz Schalk-Platz.
Schallautzerstraße I. (Seit 1906.) — Hermes Sch., Bürgermeister von Wien (1538—39) u. Stadtrichter (1540 bis 1545), 1503—1563. — Uraniastr.—Weiskirchnerstr.
Schallergasse XII/1. (Seit 1875.) — Johann Sch., Bildhauer u. Professor an der Akademie der bildenden Künste, 1777—1842. — Arndtstr.—Flurschützstr. Stb. 61, 62, 63.
Schallhasgasse XIII., s. Karl Schallhas-Gasse.
Schamborgasse XIII. (Seit 1929.) — Rosina Sch., Dienstmagd, Märzgefallene des Jahres 1848. Siehe Achtundvierziger-Platz. — Sandrockg.—Staufferg. Stb. 49, 52, 47.
Schanzel, Am, I., s. Franz Josefs-Kai.
Schanzeltor I. — 1646 eröffnet, 1859 abgetragen. Siehe Erklärung nachher.
Schanzelufer I. (Seit 1923.) — Ufergelände am Donaukanal. Einst Vorwerk (Schanze) vor der Gonzagabastei. 1660 wurde das Schanzeltor erbaut. Späterhin dort Obstmarkt bis um 1900. — Augartenbrücke.
Schanze XXI. Mühlsch., s. An der Schanze.
XXI. Mühlsch., s. Floridusgasse.
Schanzstraße XIII/1 u. XV. (Bis 1894 Wiener Straße; ein Teil heute Sporckplatz, s. d.) — Ehemals dort Schanzen. — Hütteldorfer Str.—Sporckpl. Stb. 10, 49, 50, 46.
Scharffenegk, Am, I., s. Wollzeile.
Scharffgasse XII., s. Anton Scharff-Gasse.
Schätzgasse XIX/2. — Anna Sch., Stifterin eines Kindergartens, ?—1853. — Hammerschmidtg.—Zahnradbahnstr. Stb. D.
Schauflergasse I. (Schon 1310 als Schauffelgasse, später als schüvellucke, Schauflerlüchen u. Schauflochgasse erwähnt.) — Deutung unbekannt. — Michaelerpl.—Ballhausplatz.
Schaumburgergasse IV. — Zur Wahrung des Ortsnamens. — Wiedner Hauptstr.—Rainerg. 2. Stb. 62, 13, 18, 65.
Schaumburgergrund IV. — Alte Vorstadt. Die Gegend war schon im 14. Jahrh. im Besitze des oberösterr.-bayr. Geschlechtes der Grafen Sch., die Erbobermarschälle in Österreich u. Steiermark waren und 1559 ausstarben Die 1813 gegründete Vorstadt wurde 1850 dem IV. Bezirk einverleibt.
Schaumburgerstraße X. Inz., seit 1894 Troststraße.
Schauspielgasse II., s. Komödiengasse.
Schautagasse X. (Seit 1929.) — Dr. Friedrich Sch., Univ.-Professor d. Frauenheilkunde, 1849—1919. — Koliskog.—Laaer Berg. Stb. 6, 67, 167.
Schawelallee II. (Heute Heinestraße.) — Josef Sch., Erbauer des ersten Hauses in der Gasse 1840; sein Sohn Peter, 1813—1893.
Schebenzerlukke I. — Kleine Ansiedlung an der Wien vor dem Stubentor.
Schedifkaplatz XII/1. (Seit 1914.) — Wilhelm Sch., Gemeinderat, 1863—1914. — Wurmbg.—Breitenfurter Str. Stb. 62, 8.
Scheffelstraße XXI/1. — Josef Viktor v. Sch., Dichter, 1826—1886. — An der oberen alten Donau—Bismarckpl. Stb. 17, 31.
Scheff, Im, VI. — Die Gegend im Besitze der Familie desjenigen herzogl. Amtmannes, dem sämtliche Schiffsleute, die mit den verschiedensten Frachten donauabwärts nach Wien fuhren, nach Abwicklung ihrer Geschäfte ihre Schiffe als Nutzholz verkauften, unterstanden. Bei ihm hatten sie Herberge, bevor sie zu Fuß wieder in ihre Heimat zogen. Vorerst der Grund Obere Laimgrube, später Im Scheff, auch Scheffstraße genannt, wurde er nach Aufstellung eines Bildes „Mariahilf" durch den Barnabitenpriester Cölestin Joanelli im Jahre 1660 eben so genannt. Siehe Mariahilf, Joanelli- u. Barnabitengasse.
Scheffstraße I. — Eigene Gemeinde seit 1349, umfaßte die Bewohnerschaft außerhalb der Festungsmauer von der Leopoldstadt, Jägerzeile u. Venedigerau (Unt Werd), sowie der Alten Donauinsel (Alt-Donau-Gemeinde) Weißgerber u. Erdberg. 1529 von den Türken vernichtet u. nicht mehr aufgebaut. Siehe auch Im Scheff.
Scheffstraße II. — Noch 1531 ging der Name auf die Gegend Schüttelstraße—Helenengasse über. Siehe Erklärung vorher.
Schegargasse XIX/1. — Benedikt Sch., Baumeister um 1830. — Gymnasiumstr.—Döbl. Hauptstr. Stb. 38, 39, G².
Scheibenberg XVIII. — 320 m. — In Gersthof. Stb. 41, E².
Scheibenbergstraße XVII. u. XVIII. (Früher Friedhof-, bis 1894 Schönbrunner Straße.) — Führt an den Scheibenberg. — Gersth. Friedhof—Pötzleinsd. Str. Stb. 41, E².
Scheibengasse XIX/1. (Bis 1894 Berggasse.) — Flurname. An (Auf, In) der Scheiben, Scheibenried, Scheibenberg, Scheibental, Scheiblinghart, Scheiblingstein, Scheiblingbach deutet auf einen in der Nähe befindlichen Holzlagerplatz meist außerhalb des Ortes; dort wurde das Holz geschlichtet, zerhackt und bei Bedarf geholt. — Ruthg.—Silberg. Stb. 38, 39, G², 34.
Scheibenplatz XVI., seit 1886 Katharinenruhe.
Scheibenwiese XVI., s. An der Scheibenwiese.
Scheibertor XXI. — Eingang in die Lobau. — Lobau—Gr.-Enzersdorf. Stb. 317, 25.
Scheiblings-Turm III. — Ein Teil der Verteidigungsmauer in der Weißgerber-Vorstadt.
Scheidlstraße XVIII/1. — Johann Sch., aus altansässiger Familie, aus der mehrere Gemeindevertreter hervorgingen, 1805—1865. — Gersthofer Str.—Friedhof. Stb. 41, E², 9, 43.
Scheimpfluggasse XVIII/2. (Seit 1914.) — Theodor Sch., Hauptmann, Erfinder der Aerophotogrammetrie (photograph. Geländeaufnahmen vom Luftballon aus), 1865 bis 1911. — Hartäckerstr.—Glanzingg. Stb. 40, 41, Aut.
Schelleingasse IV. (Seit 1891.) — Karl Sch., Maler, 1820 bis 1888. — Argentinier Str. 62—Blechturmg. Stb. 66, 67, O, 118.
Schellhammergasse XVI/1 u. XVII. (Bis 1894 Fuhrmanngasse in Hernals, Laudonga se in Ottakring.) — Sch., Grundbesitzer, auf dessen Grunde das „Yppenheim" erbaut wurde. — Hern. Gürtel—Huberg. Stb. 8, 118, J, C.
Schellhammerplatz XVI. Neul., seit 1882 Friedmanngasse.
Schellingergasse XIV., s. Benedikt Schellinger-Gasse.
Schellinggasse I. (Seit 1869.) — Friedrich Wilhelm Josef v. Sch., Philosoph, 1775—1854. — Himmelpfortg.—Schwarzenbergpl.
Schemmerlbrücke XIX., s. Josef v. Schemmerl-Brücke.
Schemmerlstraße XI/1. (Seit 1904.) — Josef Sch., Ritter v. Leytenbach, Ingenieur, Brückenkonstrukteur, Anreger des Wr.-Neustädter Kanals, 1752—1837. Siehe auch J. v. Schemmerl-Brücke. — Grillg.—Am Kanal. Stb. 71, 6.
Schenkenberg XIX. — 320 m. 1329 In den Schenchenberge; im Besitze einer Mundschenkenfamilie. — Zw. Himmel- u. Bellevuestr. Stb. 38, 39.
Schenkendorfgasse XXI/1. (Erst Feld-, dann bis 1909 Hamerlinggasse.) — Max Sch., Sänger der Freiheitskriege, 1783—1817. — Leopoldauer Str.—Bessemerstr. Stb. 17, 31, 25.
Schenkenstraße I. (Bis 1862 auch Hintere Schenkenstrazze.) — Palais der Erblands-Mundschenken (schon um 1250). — Löwelstr.—Bankg.
Schenkenstrazze, Hintre, I., s. Schenkenstraße.
Vordere, I., seit 1862 Bankgasse.
Schenkweg XIII. (Seit 1934.) — Dr. Leopold Sch., Univ.-Professor, Embryolog, 1840—1902. — Westl. des Baumgartner Friedhofes. Stb. 47, 49, 52.
Scherffenberggasse XVIII/1. (Seit 1910.) — Graf Friedrich Siegmund Sch., Kommandant eines Heeresteiles in der Entsatzschlacht (1683), gefallen beim Sturm auf Belgrad, ?—1688. — Gersthofer Str. 68—Marco d'Aviano-Platz. Stb. 41, 9, E².
Scherfweg XIII. (Seit 1929.) — Josef Sch., Zimmerputzer, Märzgefallener des Jahres 1848. Siehe Achtundvierziger-Platz. — Heinr. Collin-Str. Stb. 49, 50.
Scherläden, Unter den, I., s. Tuchlauben u. Hoher Markt.

Scherrgasse XI/1. — Johann Sch., Hausbesitzer, Wohltäter. — Dorfg.—Krauseg. Stb. 71, 6.
Scherzergasse II/1. (Seit 1875.) — Johann Georg Sch., Gerichtsbeisitzer um 1811. — Lessingg.—Nordbahnstr. Stb. O, V, 3, 5.
Scheuchen, In der, I. — Siehe Sterngasse. Schreckhafte, unheimliche Gegend.
Scheugasse X. (Bis 1920 Goethegasse.) — Heinrich Sch., Sozialpolitiker, 1841—1904. — Landgutg.—Gudrunstr. 114. Stb. 66, 67, 6.
Scheunenstraße XXI/1. — Dort standen ehemals Scheunen. — Haspingerpl.—Strebersdorfer Str. Stb. 31, 231.
Scheydgasse XXI/8. — Sebastian Sch., Müller, Erbauer einer Kapelle (1708), 1653—1727. — Prager Str. 203. Stb. 132, 32, 31.
Schickgasse XXI/5. (Bis 1909 Herrengasse.) — Ferdinand Sch., Gemeindeausschuß, aus altansässiger Familie, der mehrere Bürgermeister u. Gemeindevertreter entstammen Am Bahnhof. Stb. 25, 16.
Schiefergasse XXI/1. (Seit 1916.) — Kajetan Sch., Schöpfer u. Direktor des Stadtbauamtes, 1791—1868. — Shuttleworthstr.—Siemensstr. Stb. 31, 231, 117.
Schielegasse XIII., s. Egon Schiele-Gasse.
*Schießstattgasse XXI. — Rehg.—Wildbachg. Stb. 31, 25.
*Schießstattstraße II. — Kapellenaustr. Stb. 25, 16.
Schiffamtsgasse II/1. — Kaiserliches Schiffamt von 1655 bis 1785. — Ob. Donaustr.—Leopoldsg. Stb. C, N, 31.
Schiffamtsufer II/1. (Seit 1923.) — Uferraum beim Donaukanal. — Augartenbrücke—Salztorbrücke. Stb. C, N, 31.
Schiffgasse II., s. Große Schiffgasse.
Kleine, II., s. Floßgasse u. Franz Hochedlinger-Gasse.
IV., seit 1862 Preßgasse.
VI., seit 1862 Nelkengasse.
VIII., s. Trautsohngasse.
Schiffmühlen II. — Nach den auf der Donau schwimmenden Schiffmühlen; die Gegend noch 1875 Schiff-, auch Kaisermühlen genannt. Die letzte Schiffmühle wurde 1934 weggeräumt. — Freudenau—Dammhaufen. Stb. 11, 80.
Schiffmühlenstraße II/3. — Führte zu den Schiffmühlen. — Wagramer Str.—Alte Donau. Stb. 25, 16, 24.
Schiffstraße XXI. Mühlsch., seit 1909 Fultonstraße.
Schikanederbrücke IV. u. VI. — Infolge der Wienflußeinwölbung verschwunden.
Schikanedergasse IV. — Emanuel Sch., Schriftsteller und Theaterdirektor, Erbauer des Theaters a. d. Wien (1798 bis 1801), 1751—1812. — Margaretenstr.—Rechte Wienzeile. Stb. 63, 65.
Schildkrotgasse VII., s. Seidengasse.
Schillergasse I., seit 1894 Makartgasse.
XII. U.-Meidl., seit 1894 Vierthalergasse.
Schillerplatz I. (Seit 1872.) — Friedrich v. Sch., Dichter, 1759—1805. — Bösendorferstr.—Nibelungeng.
*Schillerweg XI. — Am Sillerweg 5. Weg rechts. Stb. 71.
Schillgasse XXI/1. — Ferdinand v. Sch., Freiheitskämpfer, 1776—1809. — Jedleseer Str.—Wienerg. Stb. 32, 31.
Schillingergasse XIII/1. (Bis 1894 Feldgasse.) — Georg Sch., Gemeinderat, Wohltäter, 1804—1885. — Gallg.—Winkelbreiten. Stb. 61, 62.
Schiltergasse I., s. Schultergasse.
Schimmelgasse III. (Bis 1862 Sechsschimmelgasse.) — Gasthausschild. — Baumg.—Landstr. Hauptstr. 159. Stb. F, J.
Schimogasse XXI/1. (Seit 1913.) — Andreas Sch., Maler, Hausbesitzer, Wohltäter, hinterließ der Gemeinde Wien für Armenpflege 600.000 Kronen, 1842—1911. — Pitkagasse—Werndlg. Stb. 31, 231.
Schimonpark XIII. (Seit 1913.) — Franz Sch., Bezirksvorsteher, 1860—1929. — Hütteldorfer Brücke—Brauhausbrücke. Stb. 49, 58, 158.
Schinaglgasse XVI/2. (Seit 1873.) — Maurus Sch., Schottenpriester, Religionslehrer von Neulerchenfeld, ?—1871. — Gablenzg. 24—Herbststr. 13. Stb. 48, 9, 8.
Schinaweisgasse XIII/5. (Seit 1923.) — Flurname. 1424 urkundlich bestätigt. — Flötzersteig—Gustrog. Stb. 47, 46, 49, 50.
Schindlergasse XVIII/1. (Bis 1894 Bergsteiggasse.) — Jakob Emil Sch., Landschaftsmaler, 1842—1892. — Gersthofer Str. —Ladenburgg. Stb. E2, 9, 41.
Schindlergasse XXI., s. Heinrich Schindler-Gasse.
Schippergasse XXI. (Seit 1933.) — Dr. Jakob Sch., Univ.-Professor, Englischforscher, 1842—1915. — Gerasdorfer Straße—Ruthnerg. Stb. 31, 117.
Schirnböckgasse XIII/1. (Seit 1931.) — Ferdinand Sch., Kupferstecher, 1859—1930. — Egon Schiele-G.—Seelosg. Stb. 58, 59, 60.
Schlachthausbrücke II. u. III. (Bis 1920 Kaiser Josefbrücke.) — Donaukanalbrücke, erbaut 1873. Siehe Schlachthausgasse. — Schlachthausg.—Allee. Stb. J, 118, 80.
Schlachthausbrücke V. u. VI., s. Wackenroderbrücke.
Schlachthausbrückenallee II/1. (Bis 1920 Kaiser Josefbrückenallee.) — Führt zur Brücke. — Schüttelstr.—Hauptallee. Stb. J, 80, 118.
Schlachthausgasse III. (Bis 1862 Hohlwegstraße.) — Städt. Schlachthaus, erbaut 1846—48, eröffnet 1851. — Ludwig Koeßler-Pl.—Landst Hauptstr. Stb. 118, J, 71, F.
Schlagbrücke I. u. II. — Erste und dauernde Brücke über den Donaukanal, schon vor 1345 bestehend. Siehe Schwedenbrücke.
Schlagbrückenufer II/1. (Seit 1923.) — Uferraum am Donaukanal. Nach der schon 1345 erwähnten ältesten und durch viele Jahrhunderte einzigen Brücke, die 1819 abgerissen wurde. — Marienbrücke—Aspernbrücke.
Schlapfenpromenade VII. — Beliebter Aufenthaltsplatz der Dienstmädchen u. Gesellen in freien Stunden (Am Glacis). Siehe Museumstraße.
Schlagergasse IX/2. (Seit 1868.) — Dr. Ludwig Sch., Direktor d. Land.-Irrenheilanst., 1828—1885. — Severing.—Währinger Str. Stb. F, 8, 41.
Schlechtastraße X. (Seit 1907.) — Franz X. Freih. Sch. v. Sschehrad, Sektionschef, Dichter Freund Schuberts, 1796 bis 1875. — Schoberpl.—Gräßlpl. Stb. 6, 15, 71.
Schleiergasse X. — Ortsübliche Bezeichnung. — Laaer Str. —Hentzig. Stb. 67.
Schleifgasse XXI/1. — Ignaz Sch., Pfarrer von Floridsdorf, 1835—1898. — Angerer Str.—Obermayerg. Stb. 31, 231.
Schleifmühlgasse IV. (Bis 1862 Obere u. Untere Schleifmühlgasse.) — Um die ehemal. Erste österr. Waffen-Schleif- u. Poliermühle (1582 urkundl. erwähnt) bildete sich eine kleine Ansiedlung, die Schleifmühl, später aber auch Mühlfeld hieß und 1850 dem VI. Bezirke einverleibt wurde. — Wiedner Hauptstr.—Rechte Wienzeile. Stb. 61, 63, 65, 66.
Schleifmühlgasse, Obere u. Untere, IV., s. Schleifmühlgasse.
Schlesingerplatz VIII. (Seit 1901.) — Dr. Josef Sch., Reichsratsabgeordneter (1891—97), Gemeinderat (1895—1901), Professor der Hochschule für Bodenkultur, 1831—1901. — Florianig. 40—42. Stb. 5, 15, 3, 13.
Schleuse XIX. u. XX., s. Nußdorfer Schleuse.
Schlickgasse IX/1. — Siehe Erklärung nachher. — Türkenstraße—Bergg. Stb. D.
Schlickplatz IX/1 (Seit 1892.) — Franz Heinrich Graf Sch., General der Kavallerie, 1789—1862. — Maria Theresien-Straße—Türkenstr. Stb. D.
Schliemanngasse XXI/1. (Seit 1910.) — Heinrich Sch., Altertumsforscher, 1822—1890. — Fahrbachg.—Freytagg. Stb. 17, 31.
Schließmanngasse VIII., s. Roter Hof.
Schließmanngasse XIII/1. (Seit 1923.) — Hans Sch., Zeichner, 1852—1920. — Steckhoveng.—Fleschg. Stb. 58, 158, 57, 59.
Schlingerstraße XXI. (Bis 1920 Franz Josefstraße, seit 1934 Hermann Bahr-Straße.) — Anton Sch., Sozialpolitiker, 1870—1912.
Schlöglgasse XII/2. (Bis 1894 Hietzinger Straße u. Reinhartgasse.) — Friedrich v. Sch., Volksschriftsteller und Dichter, 1821—1892. — Altmannsdorfer Str.—Rosenhügelstraße. Stb. 62.
Schlöglgasse XII. Hetz., XIII. Hietz., s. Elisabethallee.
Schloßallee XIII/1. (Früher Schönbrunner Hofallee und bis 1920 Hofallee.) — Führt zum Schönbrunner Haupttor. — Linzer Str.—Schloßbrücke. Stb. 57, 58, 59, 10.
Schloßberg, Am, XIII. Hack., seit 1906 Vinzenz Heß-Gasse.
Schloßberggasse XIII/5. — Schloß des jeweil. Erzbischofs von Wien auf einer Anhöhe in Ober-St. Veit, schon 1365 erwähnt — Erzbischofg.—Auhofstr. 199. Stb. 58, 158, 49, 52.
Schloßbrücke XIII. (Bis 1920 Schönbrunner Schloßbrücke.) — Wienflußbrücke vor dem Schönbrunner Sch., erbaut 1893. — Schloßallee—Schönbr. Schloßbrücke. Stb. 57, 58, 59, 10.
Schlösselgasse VIII. (Früher Kleines Gassel in der Josefstadt, später Josefstädtergassel.) — Gasthausschild „Zum Schlössel". — Tulpeng.—Alser Str. Stb. C, H2, V, 43.
Schlösselgasse IV., seit 1862 Lambrechtsgasse.
VII., von 1862—91 Marzellingasse, heute verbaut.
VIII. Als., seit 1862 Tulpengasse.
Schloßgasse V. (Bis 1862 Große Schloßgasse.) — Auf dem Grunde des einstigen Schlosses Margareten. Siehe auch Margaretenhof. — Siebenbrunneng.—Mittersteig. Stb. 3, 13, 61, 63.
Schloßgasse V., s. Hofgasse.
Große, V., s. Schloßgasse.
Große, VI. Gump., s. Hornbostel- u. Wallgasse.
Kleine, VI., s. Meravigliagasse.
Obere, V., s. Margaretenstraße.
Untere, V., s. Bräuhausgasse.
XIX. O.-Döbl., seit 1894 Osterleitengasse.
Schlossergasse I. — Bei der Stephansplatz-Regelung im Jahre 1866 verschwunden.
Schloßhofer Straße XXI/1. (Früher Kirchengasse.) — Ehemkaiserl. Besitzung (Schloß) außerhalb Wiens in der Lobau. — Am Spitz—Bismarckpl. Stb. 31, 17.
Schloßpark XIII., s. Schönbrunner Schloßpark.
Schloßplatz V., seit 1862 Margaretenplatz.
Schloß Schönbrunn XIII., s. Schönbrunn.

Schloßstraße XII. O.-Meidl. u. XIII. Hietz., s. Schönbrunner Schloßstraße.

Schlüsselgasse IV. (Bis etwa 1770 Tischlergasse.) — Hausschild „Zu den zwei weißen Schlüsseln". — Wiedner Hauptstr.—Mayerhofg. Stb. 62, 65.

Schmalerweg XIII/1. (Seit 1931.) — Josef Sch., Tessinschläger, Märzgefallener des Jahres 1848. — Siedlung Flötzersteig. Stb. 47, 49.

Schmalgasse I. — 1441 erstmalig erwähnt, 1866 durch den Stock im Eisen-Platz verschwunden.

Schmalzhofgasse VI. (1862 die Zwerchgasse einbezogen.) — Hof eines reichen Schmalzhändlers. — Kaserneng — Stumperg. Stb. 50, 58, 5, 3.

Schmalzhofgasse VI. Gump., s. Kasernengasse.

Schmälzlgasse II., s. Wolfgang Schmälzl-Gasse.

Schmelz XV., s. Auf der Schmelz.

Schmelzbrücke XV. (Auch Schweglerbrücke.) — Siehe Erklärung nachher. — Schwegierstr.—Zwölferg. Stb. 9, 49.

Schmelzbrückenrampe XV. (Seit 1896.) — 1876 erbaute und 1894—95 vergrößerte Brücke über die Westbahn. — Zwölferg.—Avedikstr. Stb. 9, 49, L.

Schmelzer Friedhof XV., seit 1928 Märzpark.

Schmelzer Friedhofstraße XV. (Früher Friedhofstraße.) — Durch Teilung der Gründe der Hütteldorfer Straße einverleibt.

Schmelzgasse II/1. (Einst Ochsengasse, 1862 die Brunngasse einbezogen.) — Von Gießern (Schmelzern) benützte Stätte. — Taborstr.—Zirkusg. Stb. O, V, A, B.

Schmelzgasse XIII. Breit., seit 1894 Sampogasse.
XIV., seit 1894 Lehnergasse.
XVI. Neul. (von 1867—1894), seit 1894 Fröbelgasse.
Zweite, XVI. Neul., seit 1873 Schinaglgasse.

Schmerlinggasse XVII. Hern., seit 1894 Wichtelgasse.

Schmerlingplatz I. (Bis 1893 Reichsratplatz.) — Anton Ritter v. Sch., Staatsmann, 1805—1893. — Dr. Ignaz Seipel-Ring—Lerchenfelder Str.

Schmidgasse VIII. (Von 1839—62 Gemeindegasse.) — Josef Sch., Ortsrichter der Josefstadt (1837—48) u. Gemeinderat (1848—54), 1790—1854. — Landesgerichtsstr.—Langegasse. Stb. J, 43, H2, 3.

Schmidgunstgasse XI/2. (Bis 1894 Dorfgasse.) — Georg Sch., Bürgermeister von Simmering. — Kaiser-Ebersdorfer Straße 235—281. Stb. 73, 71, 6.

Schmidlgasse XX., s. Adolf Schmidl-Gasse.

Schmidtgasse XIII. Hietz., seit 1894 Wattmanngasse.
XVIII. Gersth., seit 1894 Messerschmidtgasse.
XXI. Kagr., seit 1894 Attemsgasse.

Schmidtplatz I., s. Friedrich Schmidt-Platz.

Schmiede, Nächst der, I., Teil des Hafnersteiges.

Schmiedgasse II., s. Aspernbrückengasse.
IV. Wied., bis 1862, dann bis 1894 Mühlbach, seitdem Mühlgasse.
V. Hundsth., seit 1862 Bärengasse.
IX. Alth., s. Althanstraße.
IX. Roß., seit 1862 Porzellangasse.
XIV., s. Braunhirschengasse.
Große, VI. Gump.-O.-Wieden, seit 1862 Webgasse.
Große, IX., s. Althanstraße.
Kleine, IX. Liecht., s. Wiesengasse.
Untere, IX., s. Althanstraße.

Schmiedgrabenstraße IX., s. Althanstraße.

Schmöllerlgasse IV. — Josef Sch., Hausbesitzer, Wohltäter, 1763—1848. — Plößlg.—Theresianumg. Stb. D, 13, 66, 67.

Schmutzergasse XV. (Seit 1912.) — Berühmte Altwiener Kupferstecherfamilie: Andreas Sch., von etwa 1700—1739, sein Sohn Jakob Sch., 1733—1801. — Schanzstr.—Tautenhayng. Stb. 49, 50.

Schneidergasse XI/1. (Seit 1899.) — Johann Sch., Gemeindeausschuß u. Baumeister, 1835—1897. — Rinnböckstr.—Urschenböckg. Stb. 71, 6.

Schneiderhangasse XII/2. (Seit 1922.) — Josef Sch., letzter Bürgermeister von Unter-Meidling (1887—91), 1838 bis 1919. — Oswaldg.—Breitenfurter Str. Stb. 62.

Schnellgasse VI. Gump., s. Magdalenenstraße.

Schnirchgasse III. (Seit 1889.) — Friedrich Sch., Ingenieur, Erfinder der Hängebrücken, 1791—1868. — Schlachthausg —Würtzlerg. Stb. J, 118, 80.

Schoberplatz X. (Seit 1907.) — Franz v. Sch., Freund u. Gönner Schuberts, 1798—1882. — Hüttenbrennerg.—Senngasse. Stb. 6, 15, 71.

Schödlbergergasse II/3. (Seit 1913.) — Johann Nep. Sch., Lehrer an der Zollern'schen Schule, Landschaftsmaler, 1779—1853. — Schiffmühlenstr.—Schüttaustr. Stb. 24.

Schöff, Im, VII., s. Lindengasse.

Schöffstraße I., auch Schöffzögel genannt, s. Scheffstraße.

Schöffelgasse XIII. Penz., seit 1926 Cervantesgasse.

Schöffelgasse XVIII/1. (Erst Reformvereinsgasse, dann bis 1912 Lidlgasse.) — Josef Sch., Chemiker, Landesausschuß, Retter des Wienerwaldes, 1832—1910. — Lidlbrücke—Höhneg. Stb. 9, 41, 43, E2.

Schöffzögel I., s. Scheffstraße.

Schögerhauslände II. — Siehe Länden. — Stadlauer Brücke —Freudenau. Stb. 11, 80.

Schöllerhofgasse II/1. (Seit 1909.) — Gustav Ritter v. Sch., Großindustrieller, 1826—1883. — Obere Donaustr 103—Negerleg. Stb. O, V.

Schöllerkai II. — Siehe Schöllerhofgasse u. Handelskai. — Stadlauer Brücke—Aspernallee. Stb. 11, 80.

Schöllerweg XV. (Seit 1925.) — J. Ch. Sch., Miniaturmaler u. Illustrator von Bäuerles Theaterzeitung, 1782 bis 1851. — Mareschg.—Minciostr. Stb. 49, 50, 46, 10.

Scholzgasse II/1. — Wenzel Sch., Komiker, 1786—1857. — Obere Donaustr.—Obere Augartenstr. Stb. N, Nk, C, 31.

Schönbachstraße XIII. (Seit 1932.) — Dr. Anton Sch., Literarhistoriker u. Universitätsprofessor, 1849—1921. — Klimtg.—Würzburgg. Stb. 60, 62.

Schönborngasse VIII. — Siehe Erklärung nachher. — Josefstädter Str.—Florianig. Stb. J, 3, 13, 5.

Schönbornpark VIII. — Friedrich Karl Graf Sch., aus alter Adelsfamilie, Fürsterzbischof, 1674—1743. — Langegasse—Florianig. Stb. J, C, V, 43.

Schönbrunn XIII. — Schon 1312 wird hier die Chatterburg, später auch Mühle u. Wäldchen, erwähnt, die Kaiser Maximilian II. 1570 zum Jagdschloß mit Tiergarten umgestaltet. Nach 1605 u. 1683 neu aufgebaut, 1695—1700 in ein herrliches Schloß umgewandelt. Das heutige Gebäude stammt aus 1744—60. Quelle „Der schöne Brunnen" wurde angeblich 1619 entdeckt.

Schönbrunner Allee XII/2. — Führt von Schönbrunn zum Hetzendorfer Schloß. — Hohenbergstr.—Hetzendorfer Straße. Stb. 62, 8, 63.

Schönbrunner Brücke XIII. (Bis 1920 Maria Theresien-Brücke.) — Brücke über den Wienfluß, erbaut 1898. — Winckelmannstr.—Grünbergstr. Stb. 57, 58, 59, 63.

Schönbrunner Hauptstraße XII. O.- u. U.-Meidl., s. Meidling-Schönbrunner Straße u. Schönbrunner Straße.

Schönbrunner Hofallee XIII. Penz., s. Schloßallee.

Schönbrunner Schloßbrücke XIII. Penz., s. Schloßbrücke.

Schönbrunner Schloßpark XIII. — Parkanlage hinter dem Schlosse; s. Schönbrunn.

Schönbrunner Schloßstraße XII/1 u. XIII/1. — Führt an Schönbrunn vorbei; vorher Hietzinger Hauptstraße. — Schönbrunner Str.—Hietz. Hauptstr. Stb. 63, 57, 58.

Schönbrunner Straße IV., V. u. XII. (In der Vorstadt Wieden u. beim Hundsthurm bis 1862 Langegasse, bis 1895 Hundsthurmer Straße, in Gaudenzdorf Gaudenzdorfer Hauptstraße, in Ober- u. Unter-Meidling erst Schönbrunner Hauptstraße, später bis 1894 Meidling-Schönbrunnerstraße.) — Führt aus der Stadt nach Schönbrunn. — Heumühlg.—Grünbergstr. Stb. 63, 3, 6, 8.

Schönbrunner Straße VI., VII. u. XIII., s. Mariahilfer Straße.

Schönbrunner Straße, Meidling- XII., s. Schönbrunner Straße.

Schönbrunner Straße XVIII. Gersth., seit 1894 Scheibenbergstraße.

Schönbrunner Vorpark XIII. Penz., 1898 angelegt, s. Auer-Welsbach-Park.

Schönburgstraße IV. (Seit 1892.) — Alexander Fürst Sch., Staatsmann, 1826—1896. — Wiedner Hauptstr.—Wiedner Gürtel. Stb. 13, 18, 62, 65.

Schöne Gasse VIII., s. Langegasse.

Schönerergasse XIII/1 u. XV. — Matthias Ritter v. Sch., Eisenbahntechniker, 1807—1881. — Hütteldorfer Str.—Tautenhayng. Stb. 10, 49, 50.

Schongauergasse XX. (Seit 1920.) — Martin Sch., Maler, 1450—1491. — Kornhäuselg.—Griegpl. Stb. 34, 31.

Schönlaterngasse I. (1376 schon „strata dominorum sa crucis" [Heiligenkreuzerstr.], 1770 Bei der schön Latern.) — Hausschild „Zur schönen Laterne". (Diese befindet sich heute im Museum der Stadt Wien.) — Sonnenfelsgasse—Postg.

Schönngasse II/1. (Seit 1898.) — Georg Sch., Maler, 1826 bis 1897. — Jungstr.—Sebast. Kneipp-G. Stb. A, B, 11.

Schönthalergasse XXI (Seit 1932.) — Franz Sch., Holzbildhauer u. Innenarchitekt, 1821—1904. — Kreuzt Sorgenthalg. Stb. 31, 231, 331.

Schopenhauerstraße XVIII/1. (Früher ein Teil Josefigasse, später die ganze Gasse bis 1894 Wienerstraße.) — Arthur Sch., Philosoph, 1788—1860. — Währ. Gürtel 71 —Klosterg. Stb. F, 8, 41, E2, 9.

Schöpfergasse XII/2. (Seit 1903.) — Wolfgang Sch., Wohltäter. — Schönbrunner Allee—Gaßmannstr. Stb. 62.

Schöpfleuthnergasse XXI/1. — Johann Sch., Gemeindevertreter, 1827—1889. — Alte Donau—Schloßhofer Str. Stb. 31, 17.

Schöpfwerk XII., s. Am Schöpfwerk.

Schottenaustraße XX. (Seit 1905.) — Diese Gegend gehörte schon 1320 den Schotten. — Dresdner Str.—Pasettistraße. Stb. O, V, 11, 31.

Schottenbastei I. (Früher Gässel zur Bastei.) — War ein Teil der 1535 u. 1656 fertiggestellten u. 1868 abgetrag. Stadtbefestigungsmauer. — Schotteng.—Wipplingerstr.

Schottenfeld VII. — Die Gegend war im Besitze der Schotten; nach 1683 bis 1850 Vorstadt, dann dem VII. Bezirke einverleibt.

Schottenfeldgasse VII. (Früher Teile davon: Mitter-, 1780 bis 1840 Münchboden- oder Mönchboden- und bis 1862 Feldgasse.) — Zur Wahrung des Vorstadtnamens. — Mariahilfer Str. 102—Lerchenfelder Str. 99. Stb. L, 52, 49, 46, 58, 59.

Schottenfreithof, Vor dem, I., s. Freyung.

Schottengang XVII. — Promenadeweg im Neuwaldegger Schloßpark.

Schottengasse I. — Die 1155 nach Wien berufenen schottischen (eig. irischen) Benediktiner erbauten sich Kloster u. Kirche mit einem Spital u. übten das Asylrecht. Seit 1418 deutsche Benediktiner. Der heutige Schottenhof stammt aus den Jahren 1826—32; die Gasse schon 1346 urkundlich erwähnt. — Teinfaltstr.—Maria Theresien-Str.

Schottengasse VII. Neub., s. Kellermanngasse.
Neu, VIII. St. Ulr., seit 1862 Piaristengasse.
XVI., seit 1894 Redtenbachergasse.

Schottenhofgasse VII., seit 1910 Kellermanngasse

Schottenplatz I., s. Freyung.

Schottenring I. — Siehe Schottengasse und Ringstraße — Schotteng.—Franz Josefs-Kai.

Schottensteig I., seit 1880 Helferstorferstraße u. Rockhgasse.

Schottentor I. — Ehemaliges Festungstor gegen Westen; heute noch volkstümliche Bezeichnung. Schon 1276 urkundlich erwähnt; 1556 und 1724 neu erbaut, 1839 umgebaut, 1863 abgerissen. Ein Teil blieb bis 1900 bestehen.

Schottentorgasse VIII., s. Florianigasse.

Schottenturm I. — Zur Zeit Heinrich Jasomirgotts neu aufgebaut, 1298 urkundlich bestätigt. 1656 vom Grund aus stärker und fester errichtet. Unter Kaiser Karl VI der Turm abgerissen und ein Haus daraufgebaut, das 1839 dem Neubau des Schottentores weichen mußte. 1863 der größte Teil dieser Anlage beseitigt, ein Tor blieb bis 1900 bestehen.

Schrammelgasse XVII. (Seit 1923.) — Johann Sch., Tondichter, Gründer des volkstümlichen Schrammelquartetts, 1850—1893. — Röntgeng.—Nachreiheng. Stb. 43, 48.

Schrankenberggasse X. — Flurname. — Quellenstr. 49—Laaer Str. Stb. 6, 67.

Schrankgasse VII. (Bis 1862 Herrengasse, bis 1907 Döblergasse.) — Dr. Johann Ferdinand Sch., Bürgermeisterstellvertreter von Wien, Abgeordneter, 1830—1881. — Stiftg.—Burgg. Stb. 49, 48, 3.

Schrankgasse VII. (von 1862—1907), s. Döblergasse.

Schrannengasse I., s. Camesinagasse.

Schraufgasse XV. (Seit 1912.) — Karl Albrecht Sch., Gesteinsforscher, 1837—1897. — Minciostr.—Ibseng. Stb. 10, 49, 50, 46.

*Schrebergasse II. — Weiffenbachg. — Kapellenaustr.

Schrebergasse XXI/7. (Seit 1923.) — Dr. Daniel Gottlieb Moritz Sch., Arzt, 1808—1861. — Kreuzt die Murrayg. Stb. 217, 317.

Schreibergasse VI. — Anläßlich der Neugestaltung der Dürergasse verbaut.
XVIII., s. Severin Schreiber-Gasse.

Schreiberweg XIX/1. — Die Gegend war um 1297 im Besitze eines herzoglichen Hofschreibers; davon erhielt der Bach, schon 1361 urkundlich „Schreiberbach", den Namen. Siehe auch Unterer Schreiberweg. — Langackerg.—Krapfenwaldlg. Stb. 38, D, E².

Schreiberweg XIX., s. Unterer Schreiberweg.

Schreigasse II/1. — Der Bildhauer Josef Schrey eröffnete 1778 die Gasse; seine Gattin Eleonore, Stifterin, gest. 1801. — Untere Augartenstr.—Schiffamtsg. Stb. C, N, 31.

Schreyvogelgasse I. (Bis 1885 Kleppersteig u. Mölkerbastei.) — Josef Sch., Schriftsteller (unter dem Namen Thomas und Karl August West), Hoftheatersekretär (1802—04 u. 1815—32), Ausgestalter des Burgtheaters, 1768—1832. — Teinfaltstr.—Ringstr.

Schrickgasse XXI/1. (Bis 1909 Diepoldgasse.) — Michael Ruffus Sch., Lehrer an der Wiener medizin. Schule, 1400—1479. — Klenaug.—Anton Sattler-G. Stb. 25, 17, 31.

*Schröderallee XXI. — Spaziergang in der Lobau.

*Schröderhütte XXI. — Jagdhütte in der Lobau.

*Schrödertor XXI. — Eingangstor in die Lobau.

Schröderweg XII. (Seit 1930.) — Sophie Sch., deutsche Schauspielerin, 1781—1868. — Ludwig Martinelli-G.—Tyroltg. Stb. 8, 62, 63.

Schrottensteingasse XXI/4. (Bis 1909 Kirchengasse.) — Die Herrschaft Kagran war 1606—27 im Besitze der niederösterr. landständ. Familie Schröttl, die 1654 erlosch: Georg, der Jüngere, gest. 1618, und seine Söhne Johann, gest. 1622, und Simon, gest. 1635, die beide die Auszeichnung „v. Schröttenstein" erhielten. — Ant. Sattler-Gasse—St. Wendelin-Pl. Stb. 25, 17, 31.

Schröttergasse X. (Seit 1875.) — Professor Anton Sch. Ritter v. Kristelli, Chemiker, Direktor des Wiener Münzamtes, 1802—1875. — Favoritenstr. 140—Neilreichg. 47. Stb. 66, 67.

Schrottgasse III. (Seit 1910.) — Dr. Josef Sch., Univ.-Prof., ?—1888. — Baumg.—Landstr. Hauptstr. Stb. F, J, 4.

Schrottgießergasse II/1. — Dort war ehemals eine Schrottgießerei. — Zirkusg.—Weintraubeng. Stb. A, B, Ak, Bk.

Schrotzbergstraße II. (Seit 1899.) — Franz Sch., Maler, 1811—1882. — Ilg-Pl.—Ausstellungsstr. Stb. A, B.

Schrutkagasse XIII/1. (Seit 1925.) — Professor Emil Sch. Edler v. Rechtenstamm, Rechtsgelehrter, 1852—1919. — Spohrstr.—Hietz. Hauptstr. Stb. 59, 60, 158, 58.

Schubertgasse IX/2. (Bis 1862 Brunngasse.) — Franz Sch., Wiener Tondichter, Schöpfer zahlreicher Lieder, 1797 bis 1828. — Nußdorfer Str.—Lustkandlg. Stb. 37, 38, 39.

Schubertgasse XVI. Ott., seit 1894 Dampfbadgasse.

Schubertpark XVIII. (Bis 1925 Währ. Ortsfriedhof.) — Auf dem Grunde des ehemal. Währinger Friedhofes, eröffnet 1925. Siehe Schubertgasse. — Währinger Str. —Schulg. Stb. 41, E², F.

Schubertring I. (Bis 1928 Kolowratring.) — Siehe Ringstraße und Schubertgasse. — Johannesg.—Schwarzenbergplatz.

*Schubertweg XI. — Gaswerkgärten. Stb. 71.

*Schubertweg XI. — Hollerweg. Stb. 71.

*Schubertweg XVII.

Schuchstraße I., s. Strobelgasse.

Schuhgasse X., s. Franz Schuh-Gasse.

Schuhmeierplatz XVI/1. (Von 1883—1920 Habsburgplatz.) — Franz Sch., Reichsratsabgeordneter, 1864—1913. — Thaliastr. 97—Wattg. Stb. 46, J.

Schulerstraße I. — Reicht als „strata scole", Schuller-, Schuol- und Große Schulenstraße bis vor 1300 zurück. Der Name „platea scholae" (1328) dürfte sich auf die Schule bei St. Stephan beziehen, die schon 1237 bestand. Auch wird schon 1327 die Sängerschule zu St. Stephan erwähnt. — Stephanspl.—Riemerg.

Schulerstraße, Kleine, I., seit 1862 Domgasse.

Schulgasse XVIII/1. (Früher Turm- und Karlsgasse.) — In der Gasse befinden sich drei Schulen. — Währinger Gürtel 93—Lackner g. 100. Stb. F, 41, 8, E², 9.

Schulgasse I., seit 1862 Bäckerstraße.
III., seit 1894 Eslarngasse.
III. Erdb., bei Schaffnug des Kardinal Nagl-Platzes verschwunden.
XI. Simm., seit 1894 Drischützgasse.
XII. O.-Meidl., seit 1894 Frauenheimgasse.
XII. U.-Meidl., seit 1894 Bendlgasse.
XII. Hetz., seit 1894 Pronaygasse.
XIII. Baumg., seit 1894 Felbigergasse.
XIII. Breit., seit 1894 Hägelingasse.
XIII. Penz., seit 1894 Diesterweggasse.
XIV., s. Storchengasse.
XV., s. Herklotzgasse.
XVI. Ott., seit 1894 Rückertgasse.
XVII. Hern., seit 1894 Kindermanngasse.
XIX. Siever., seit 1894 Windhabergasse.
XIX. Grinz., seit 1894 Mannagettagasse.
XXI. Stadlau, seit 1909 Constanziagasse.
XXI. Kagr., seit 1909 Meißnergasse.
XXI. Mühlsch., s. Nordmanngasse.
XXI. Mühlsch., s. Kinzerplatz.
XXI. Mühlsch., s. Freiligrathplatz.

Schulgassel XVI. Ott., s. Adtlgasse.

Schulhof I. — Seit 1421 wegen der zum Judenplatz zu gelegenen Judenschule so genannt. 1342 In dem Münzhofe. Jrüher Judenfriedhof (1373 „cimeterium judaeorum" Judenfreithof, 1400 Judengarten.) — Seitzerg. —Pariserg.

Schultergasse I. — Schon 1319 als Sitz und Wohnort der Schildner und Waffenschmiede Schiltaerestrazze benannt, 1365 Schiltergäslein, 1423 An der weißen Bruoder Freithof. — Tuchlauben—Jordang.

Schultheßgasse XVII. (Früher Friedhofgasse, dann bis 1894 Hernalser Friedhofstraße.) — Heinrich Sch., Pfarrer von Hernals, 1836—1904. — Hern. Hauptstr. 168—Richthausenstr. Stb. 43, C, V, H².

*Schulweg XI. — Häckelpl.—Simm. Hauptstr. Stb. 73, 71.

Schulweg XIX/1. — Führt zur Schule. — Aussichtsweg—Heiligenstädter Str. 129. Stb. D, G².

Schulzgasse XXI/1. — Graf Sch., General (1683), ?—1686. — Josef Ruston-G.—Überfuhrstr. Stb. 32, 31.

Schulz-Straßnitzki-Gasse IX/1. (Bis 1896 Straßnitzkigasse.) — Leopold Karl Sch. v. St., Mathematiker, Schul- u. Gemeinderat, 1803—1852. — Rotenlöweng.—Roßauer Lände 33. Stb. 3, 5, 15, D.

Schumanngasse XVII. u. XVIII/1. (Seit 1894. Im XVII. Bezirke früher Mitterberg-, im XVIII. Bezirke Annagasse.) — Robert Sch., Tondichter, 1810—1856. — Währ. Gürtel 27 —Vorortelinie. Stb. F, 8, 9.

Schumannsteg XVII. u. XVIII. — Führt über die Stadtbann-Vorortelinie; erbaut 1899. Siehe Erklärung vorher. — Schumanng.—Gersthofer Str. Stb. 9, F, 41, E².
Schuochstraze I., s. Seitzer- und Strobelgasse.
Schuochstern, Unter den, I., s. Hoher Markt.
Schuolhof der Juden, I., s. Judenplatz.
Schurzgasse XII/₂. (Seit 1922.) — Anton Sch., Schwager und Lebensbeschreiber Lenaus, 1794—1859. — Enderg.—Atzgersdorfer Str. Stb. 62.
Schuselkagasse XV. (Seit 1912.) — Dr. Franz Sch., Schriftsteller, Abgeordneter, 1811—1886. — Wurmserg.—Johnstraße. Stb. 49, 50.
Schußlinie XI/₁. — Ehemals ein Weg in der Schußrichtung bei dem Schießplatze auf der Simmeringer Heide. — Zwischen 1. u. 7. Heidequerstr. Stb. 71, 73.
Schußwallgasse V. (Bis 1862 Am Linienwall.) — Verteidigungspunkt am Linienwall. — Marg. Gürtel—Wiedner Hauptstr. Stb. 18, 62, 65.
Schustergasse XIII., s. Josef Schuster-Gasse.
Schustersteig I., s. Seitenstettengasse und Ruprechtsplatz.
Schüttauplatz II/₃. — Siehe Erklärung nachher. — Schüttaug.—Linnég. Stb. 24, 25.
Schüttel, Am, II., s. Schüttelstraße.
Schüttelstraße II/₁. (Seit 1876. Früher Am Schüttel und ein Teil Kronprinzstraße.) — Angeschüttete u. höhergelegte Uferstraße am Donaukanal im ehemals wasserreichen Prater. — Franzensbrückenstr.—Schlachthausbrücke. Stb. L, 4, 80.
Schutzen Auf der, III., s. Schützengasse.
Schützengasse III. (Bis 1862 Auf der Schutzen.) — An einem Hause befand sich ein Marienbild, volkstümlich Maria Schutz, „Zur Schutzen" genannt. — Ungarg.—Boerhaveg. Stb. 71, O, 4.
Schützenweg III. — Weg am Linienwall hinter dem Belvedere.
*Schutzhausgasse XII. — Wienerbergstr. Stb. 62.
Schützplatz XIII/₁. (Bis 1894 Kirchenplatz, dann bis 1912 Laurentiusplatz.) — Josef Franz Sch., Apotheker, Wohltäter von Breitensee, 1851—1908. — Kuefsteing.—Kienmayerg. Stb. 49, 50, 10.
Schwabeneck XVIII. Gersth. — Ignaz Edler v. Sch., Großhändler u. Grundbesitzer, 1750—1812. Umgebung des Gersthofer Bahnhofes.
Schwabengasse I., Zeit und Ort unbekannt.
VII. Neub., seit 1862 Siebensterngasse.
Schwabgezzlein I., Lage und Deutung des Namens unbekannt.
Schwachgasse XVII. Dornb. — Aufgelassen u. abgesperrt. Nach dem Weinhauer Schwach am Bergel.
Schwaigergasse XXI/₁. — Josef Sch., Ehrenbürger von Floridsdorf, Wohltäter, 1805—1893. — Sinawasting.—Am Spitz. Stb. 31.
Schwalbengasse III. — In früheren Zeiten Nistplatz vieler Schwalben. — Erdberger Lände—Erdbergstr. Stb. J, 4, H², L, M.
Schwalbengasse III. Erdb. (von 1862—1908), s. Dietrichgasse.
Schwanengasse XV., s. Clementinengasse.
Schwangasse I. (Von 1770 bis um 1840 Schwarzenberggassel.) — Hausschild „Zum weißen Schwan". — Kärntnerstr.—Neuer Markt. Seit 1935 Marco d'Aviano-Gasse.
Schwarzbäckgasse II., erst Bad-, dann Haidgasse.
Schwarzbeckengassel I., s. Sterngasse.
Schwarzenbergbrücke I., III. u. IV. (Früher Heu-, später auch Mondscheinbrücke.) — Bei der Wienflußeinwölbung in den Schwarzenbergplatz einbezogen.
Schwarzenberggarten III. — Adam Fürst Sch. ließ 1720 bis 1725 durch Fischer v. Erlach Palast und Garten errichten, 1680—1732. — Rennweg—Prinz Eugen-Str. Stb. 71, D.
Schwarzenberggasse I., s. Schwangasse.
XVII. Dornb., seit 1894 Zeillergasse.
Schwarzenbergplatz I., III. u. IV. — Siehe Schwarzenbergstraße. — Rinstr.—Rennweg.
Schwarzenbergschloßpark XVII. — Park u. Schloß der Fürsten Sch. seit 1801. — Neuwaldegg. Stb. 43.
Schwarzenbergstraße I. — Karl Fürst Sch., Feldmarschall, Sieger in der Völkerschlacht bei Leipzig (1813), 1771 bis 1820. — Krugerstr.—Ringstr.
Schwarzenstockallee II/₂. (Schon vor 1830?) — Schwarzes Stockwasser, ein Nebenarm der Donau vor der Regulierung. — Lusthaus. Stb. 80, 11.
Schwarze Stockallee II. (Früher Groß-Enzersdorfer-Allee; auf Plänen unrichtig eingezeichnet.) — Die Groß-Enzersdorfer Allee ist nicht die neben dem alten Donauarm, sondern die zweite Allee.
Schwarzgasse V., s. Josef Schwarz-Gasse.
Schwarzgasse VI. — Nach dort bestandenen Färbereien. — Linke Wienzeile—Mollardg. Stb. 57, 63, 6, 15.
Schwarzhorngasse V. — Johann Rudolf Schmidt Freih v. Sch., Hofkriegsrat, Besitzer von Schloß und Herrschaft Margareten, 1590—1667. — Bacherpl.—Reinprechtsdorfer Straße. Stb. 6, 15, 61, 63.
Schwarzingergasse II/₁. (Seit 1892; erst Flecksiedergasse, dann Winckelgasse.) — Barbara Sch., Wohltäterin, 1816—1891. — Leopoldsg.—Kleine Pfarrg. Stb. C, O, V.
Schwarzlackenau XXI. (Seit 1901.) — Insel und Au im alten Donaugebiet. Kriegsgebiet im Jahre 1809, jetzt ein Platz. — Schulzg.—Lebnerg. Stb. 32, 31.
Schwarzpark VI., s. Franz Schwarz-Park.
Schwarzspanierstraße IX/₃. — Orden der reformierten Benediktiner von Montserrat. Da die spanischen Mönche schwarze Ordenskleider tragen, werden sie zum Unterschied von dem zweiten spanischen Orden, den Weißspaniern, Schwarzspanier genannt. Kloster u. Kirche 1633—36 u. 1687—90 erbaut, 1783 aufgelassen; die Kirche seit 1861 evangelische Garnisonskirche, seit 1916 leerstehend. — Thavonatg.—Währinger Str. Stb. F, G², H², 38 39, 41.
Schwarzspanierstraße IX. — Von der Kirche bis Alser Straße jetzt Garnisongasse.
Schwechater Straße XI. K.-Ebersd., s. Dreherstraße.
Schwedenbrücke I. u. II. (Von 1345—1819 Schlagbrücke, dann bis 1920 Kaiser Ferdinandsbrücke.) — Donaukanalbrücke, erbaut 1819, erweitert 1865, umgebaut 1909—11. Aus Dankbarkeit für die in schwerster Zeit (1919—22) geleisteten Hilfe durch die Bewohner des Landes Schweden. — Schwedenpl.—Taborstr.
Schwedengasse XX., seit 1928 Lorenz Müller-Gasse.
Schwedenplatz I. (Seit 1920; früher Kaiser Ferdinands-Platz.) — Siehe Schwedenbrücke. — Franz Josefs-Kai—Postg.
Schweglerbrücke XIV., XV. — Volkstümliche Benennung der Schmelzbrücke.
Schweglerstraße XIV., XV. — Johann Sch., Kaffeesieder, Bürgermeister von Rudolfsheim (1870—78). — Felberstr—Guntherstr. Stb. 9, 49, 50, 51.
Schweidlgasse II/₁. (Seit 1890.) — Karl Sch., Bezirksausschuß u. Armenrat, 1819—1889. — Taborstr.—Nordbahnstr. Stb. O, V, 3, 5.
Schweighofergasse VII., s. Karl Schweighofer-Gasse.
Schweizergarten X. (Bis 1920 Maria Josefa-Park.) — Zur Erinnerung an die Hilfsbereitschaft der Schweiz während der schweren Zeit 1919—22. — Arsenal—Südbahn. Stb. 118, 18, D, O, 4.
Schweizertalstraße XIII/₁. (Ein Teil bis 1894 Neustiftgasse.) — Die Bewohner von Ober-St. Veit betrieben besonders Milchhandel. Die Milchwirtschafttreibenden heißen volkstümlich „Schweizer". Eine zweite Erklärung bezieht sich auf dort stehende Villen (ang. im Schweizer Stil). — Erzbischofg.—Hagenberg. Stb. 158, 58, 59, 60, 62.
Schwemmäckergasse XXI/₁. (Seit 1913.) — Flurname. Angeschwemmtes Land. — Ödenburger Str.—Scheunenstr. Stb. 31, 231.
Schwemmgasse II/₁. — Seit 1862 bestand dort durch längere Zeit eine Pferdeschwemme. — Lichtenauerg.—Untere Donaustr. Stb. A, B, G².
Schwendenweingasse XVIII/₃. (Bis 1894 Sackgasse.) — August Ritter v. Sch.-Lenauberg, Oberbaurat, Stifter u. Wohltäter, 1817—1885. — Pötzleinsdorfer Str. 6. Stb. 41.
Schwendergasse XIII. u. XIV. (Bis 1894 Marktgasse.) — Karl Sch., Besitzer einer Vergnügungsstätte, 1809—1866 Arnsteing.—Winckelmannstr. Stb. L, 58, 59, 52.
Schwendermarkt XIV., s. Rudolfsheimer Markt.
Schwenkgasse XII/₁. (Seit 1894.) — Ludwig Sch., Apotheker, Gemeinderat, 1823—1890. — Tivolig.—Edelsinnstraße. Stb. 8, 62, 63.
Schwertgasse I. — Hausschild „Zu den sieben Schwertern" schon 1797 erwähnt. — Wipplingers r.—Passauer Pl.
Schwibbogengasse I., heute nur ein Durchhaus von der Wollzeile zum Universitätsplatz.
VIII., seit 1862 Trautsohngasse.
Schwimmschulallee II. (erst Kronprinz Rudolf-, ab 1920 Lassallestraße), seit 1934 Reichsbrückenstraße.
Schwindgasse IV. — Moritz v. Sch., Maler, 1804—1871. — Schwarzenbergpl.—Argentinier Str. Stb. D, 71.
Sebaldgasse XXI/₃. (Seit 1909.) — Ivo S., Pfarrer von Leopoldau, 1838—1904. — Leopoldauer Pl.—Wagramer Straße. Stb. 25, 17, 31.
Sebastian Brunner-Gasse XIII/₁. (Seit 1888.) — S. B., Prälat, Schriftsteller u. Gelehrter, 1814—1893. — Veitingergasse—Titlg. Stb. 59, 60, 62, 58.
Sebastian Kelch-Gasse XIII/₁. (Seit 1904.) — S. K., Ortsrichter von Penzing, 1802—1870. — Märzstr.—Hüttelsdorfer Str. 133. Stb. 50, 49, 10, 52.
Sebastian Kneipp-Gasse II/₁. (Seit 1900.) — S. K., Pfarrer, Naturarzt, 1821—1897. — Ausstellungsstr.—Vorgartenstr. Stb. A, B.
Sebastian Kohl-Gasse XXI/₁. (Bis 1909 Kohlgasse.) — Dr. S. K., Wundarzt, Grundrichter, 1804—1841. — Leopoldauer Pl.—Andreas Hofer-Str. Stb. 117, 31.

Sebastianplatz III. (Seit 1905.) — Pfarrkirche, den Hl. Rochus und Sebastian geweiht, 1642 erbaut, 1656 u. 1683 vernichtet und wieder aufgebaut, seit 1690 in heutiger Gestalt. — Neulingg. 16. Stb. O, 4, 71.

Sechshaus XIV. — Sechs um 1706 erbaute Häuser bildeten den Grundstock der späteren Ortschaft, die 1891 dem XV. Bezirke einverleibt wurde.

Sechshauser Gürtel XIV. (Bis 1894 Gürtelstraße.) — Siehe Erklärung vorher und Gürtelstraße. — Graumanng.— Sechshauser Str. Stb. 8, 118, 57.

Sechshauser Hauptstraße XIV. u. XV., s. Sechshauser Str.

Sechshauser Straße XIII/1, XIV. u XV. (Erst Reindorfer Straße, später Rudolfsheimer u. Sechshauser Hauptstraße, dann bis 1894 Hauptstraße.) — Zur Wahrung des Ortsnamens. — Gürtel—Winckelmannstr. Stb. 8, 57, 63.

Sechskrügelgasse III. (Bis 1870 Krügelgasse.) — Hausschild „Zu den sechs Krügeln". — Landstr. Hauptstr.—Ungargasse. Stb. F, J, O, 4.

Sechsschimmelgasse III., s. Schimmelgasse.

Sechsschimmelgasse IX/1. — Hausschild „Zu den sechs Schimmeln". — Nußdorfer Str.—Währinger Gürtel 108. Stb. 37, 38, 39, 40, 3, 8.

Sechtergasse XII/1. (Bis 1894 Luisengasse.) — Simon S., Tonsetzer u. Hoforganist, 1788—1867. — Pachmüllerg.— Meidl. Hauptstr. 55. Stb. 61, 62, 8.

Seckendorfstraße XIII/5. (Seit 1901.) — Leo v. S., Dichter, 1773—1809. — Hütteldorfer Str. 188—Heinrich Collin-Str. Stb. 49, 51, 52.

Sedlitzkygasse XI/1. (Bis 1894 Pfeifergasse.) — Wenzel S., Bürgermeister von Simmering. — Hauffg.—Grillg. Stb. 71, 6.

Seeböckbrücke XVI. — Siehe Erklärung nachher. Über die Vorortelinie, erbaut 1898. — Stb. 48.

Seeböckgasse XVI/1. (Seit 1883.) — Anton S., Ortsrichter von Ottakring, 1801—1841. — Wattg.—Sandleiteng. Stb. 48, C, J, 43.

Seegasse IX/1. (Erst Gassel ob dem Juden-Friedhof, bis 1862 Judengasse.) — Ehemal. abgesperrter Nebenarm der Donau, spottweise „See" genannt. — Porzellang.— Roßauer Lände. Stb. D, 3, 5, 15.

Seegasse IX. Roßau, seit 1876 Rögergasse.

Seelosgasse XIII/1. (Seit 1931.) — Gottfried S., Maler, 1829—1900. — Faistauerg.—Jagdschloßg. Stb. 58, 59, 60.

Seeschlachtweg XI/1. — Flurname. Ein Seitenbach der Schwechat, der bei stärkeren Regengüssen oder Hochwasser leicht austritt und einem „See" gleicht und deshalb mehrfach zwischen Pfähle eingeschlachtet (eingeschlichtet) wurde. — Ostbahnviadukt—Simmer. Heide. Stb. 71, 73, 6.

Seidengasse VII. (Von 1726—1862 Fuhrmannsgasse, ein Teil bis 1810 Schildkrotgasse.) — In der Gegend viele Seidenzeugfabriken. — Hermanng.—Neubaugürtel. Stb. 49, 3, 5, 8, 118.

Seidlgasse III. (Bis 1876 Obere Gärtnergasse.) — Johann Gabriel S., Dichter, 1804—1875. — Kolonitzpl.—Landstr. Hauptstr. Stb. F, J, H² L.

Seidlgasse XIII., s. Gustav Seidl-Gasse.

Seifertstraße XIII/1. (Bis 1894 Kaiser Franz Josef-Straße.) — Andreas Seufert kaufte 1823 die Einsiedelei u. erhielt das Schankrecht. — Einsiedeleig.—Gheleng. Stb. 158, 58, 59, 62.

Seileräckergasse XIX., s. Saileräckergasse.

Seil, Auf der, I., s. Seilerstätte.

Seilergasse I. (Früher auch: 1295 Hinter dem niuwen Market, 1363 Raifstrazze, abgeleitet von raips, d. h. Riemen oder skaudaraips Schuhriemen, 1507 Saylergasse, Rosengasse, Seilerspinnstätte, Hinger-, Hunger-, um 1600 Hungargasse, und Große u. Kleine Krautgasse.) — Sitz und Niederlagen der Seiler. — Graben—Plankengasse.

Seilergasse III. Weißg., seit 1862 Kolonitzgasse.
VII. Schott., seit 1862 Bernardgasse.

Seilerngasse XII., s. Graf Seilern-Gasse.

Seilerspinnstätte I., s. Seilergasse.

Seilerstätte I. — Arbeitsstätte der Seiler (urkundl. 1301); später auch Auf der Seil und Kroatendörfl. — Singerstraße—Krugerstr.

Seipelring I., s. Dr. Ignaz Seipel-Ring.

Seiringer Straße XXI/3. (Bis 1909 Gerasdorfer Straße.) — S., Ortschaft außerhalb Wiens. — Wagramer Str.— Gemeindegrenze. Stb. 25, 17, 117, 31.

Seisgasse IV. (Seit 1889.) — Matthias S., Hofzahlmeister u. Altersvorsitzender des Gemeinderates (1850—51), 1783—1854. — Schönburgg.—Blechturmg. Stb. 13, 65, 18, 62.

Seitenberggasse XVI/1 u. XVII. (Seit 1872.) — Dr. Jakob S., Arzt, Gemeinderat von Ottakring, 1814—1887. — Ottakringer Str. 194—Hern. Hauptstr. Stb. J, 48, H², 43.

Seitenhafenstraße II/2. — Uferstraße beim Winterhafen. Siehe Winterhafen. — Hafenzufahrtsstr. Stb. 80, 11, 73.

Seitenstettengasse I. (Angeblich 1150 „strata aurifabrorum" d. i. Goldschmiedstraße, um 1200 Auf dem Katzensteig, auch „strata tunnariarum", d. i. Schustersteig, genannt; der obere Teil gehörte zum Alten Kienmarkt, der untere bis 1826 zum Katzensteig. — Judeng.— Rabensteig.

Seitenstettengasse I., s. Salzgries.

Seitzergasse I. (Im Jahre 1288 hieß die Gasse „prope cannas", Bei den Röhren, 1324 Cubbanerstrazz, auch 1342 kurdewaener-, kurwaner-, 1383 Churbawnerstrazze, 1555 Khurbaunerstrass, abgeleitet von Schuherzeugern, die Cordoba-Leder verarbeiteten, 1386 Schuochstraze.) — Gottfried I., Prior des Seitzer-Konvents in Steiermark, später des Karthäuser-Stiftes in Mauerbach, wird 1325 zur Leitung des ersten Stiftshofes (Seitzerhofes) nach Wien berufen. — Bognerg.—Steindelg.

Sellenygasse II/1. (Seit 1876.) — Josef S., Landschaftsmaler, Mitglied der Nordpol-Erforschungsreise (1870 bis 72), 1824—1875. — Schüttelstr.—Sportallee. Stb. H², L, 4, 80.

Sellenygasse X. Inz., seit 1894 Muhrengasse.

Sellingergasse XI/2. (Früher Kreuz- u. Obere Quergasse, bis 1894 nur Kreuz- u. Quergasse.) — Martin S., Gemeinderat von Kaiser-Ebersdorf. — Kaiser-Ebersdorfer Straße—Schmidgunstg. Stb. 73, 71.

Selzergasse XIV. — Josef S., Bürgermeister von Reindorf, 1814—1877. — Felberstr. 81—Hütteldorfer Str. 81. Stb. 49, 50.

Semmelweisgasse XXI/1. (Seit 1920.) — Dr. Ignaz Philipp S., Chirurg Geburtshelfer, Entdecker der Ursache des Kindbettfiebers u. der antiseptischen Wundbehandlung, 1818—1865. — Ödenburger Str.—Scheunenstr. Stb. 31, 231.

Sempergasse X. Inz., seit 1894 Leibnizgasse.

Semperstraße XVIII/1. (Erst Leichenhof-, dann Freithofstraße, zuletzt bis 1894 Döblinger Straße.) — Gottfried S., Baukünstler, 1803—1879. — Währ. Gürtel—Währ. Park. Stb. 8, 41, 40.

*Semperweg XI. — Gaswerkgärten. Stb. 71.

Senefeldergasse X. (Seit 1871; ein Teil früher bis 1894 Hansengasse.) — Alois S., Erfinder des Steindruckes, 1771—1834. — Keplerpl.—Troststr. 36. Stb. 6, 66, 15, O.

Senngasse X. u. XI. (Seit 1907.) — Mohann Michael S., Dichter, 1792—1858. — Schoberpl.—Geiereckstr. Stb. 6, 71.

Sensengasse IX/3. (Bis 1862 Fuhrmannsgasse.) — Hausschild „Zur goldenen Sense". — Spitalg.—Währinger Straße. Stb. F, 3, 5, 15, 38, 41.

Serpentinenweg XIII/1. (Seit 1926.) — Führt in Wendelwegen auf den Küniglberg. — Pacassistr.—Küniglberg. Stb. 59, 60, 62.

Serravagasse XIII/1. (Bis 1894 Hannovergasse.) — Diego de S., „Zuchtmeister" der kaiserl. Edelknaben, Gründer des Hofspitales (1543), späteren Kaiserspitales (1554). — Töpfelg. Stb. 51, 52, 57, 58.

Servitengasse IX/1. — Der Orden der Serviten, Diener der hl. Jungfrau, 1233 gegründet, seit 1626 in Wien, 1639 in der Roßau; die Kirche wurde 1651—70 erbaut, 1683 vernichtet und wieder aufgebaut. — Bergg.— Pramerg. Stb. D.

Setzenweg XXI. Streb., seit 1913 Fillenbaumgasse.

Seumegasse XII/1. (Bis 1894 Gemeindegasse.) — Johann Gottfried S., Dichter, 1763—1810. — Schönbrunner Str. 146 —Dunklerg. Stb. 63, 18, 118.

Seuttergasse XIII/5. (Bis 1894 Wasagasse.) — Friedrich Karl S., Fabrikant, Wohltäter, 1820—1892. — Auhofstraße—Schloßbergg. Stb. 58, 158, 49, 52.

Severingasse IX/2. — Nach dem hl Severin, genannt der Apostel von Norikum, ?—482. — Spitalg.—Währ. Gürtel. Stb. F, 3, 5, 41.

Severin Schreiber-Gasse XVIII/1. (Seit 1910.) — S. S., Großfuhrwerksbesitzer, trat Gründe zur Vergrößerung des Türkenschanzparkes ab, 1829—1892. — Littrowg.— Hasenauerstr. Stb. 41, 9.

Severinusgasse XIX. Siev., seit 1894 Fröschelgasse.

Seyfriedgasse X. (Bis 1911 Staatsbahngasse.) — Ignaz Ritter v. S., Tondichter, 1776—1841. — Sonnwendg.— Rieplstr. Stb. O, 66, 67, 6.

Shuttleworthstraße XXI/1. — S., Großindustriellenfamilie. — Brünner Str.—Ruthnerg. Stb. 31, 231.

Siccardsburggasse X. (Seit 1875; ein Teil bis 1894 Heinrichgasse.) — August Siccards v. S., Baukünstler, Erbauer der Staatsoper, 1813—1868. — Landgutg. 41— Troststr. Stb. O, 66, 6.

Sickelgasse X., s. Theodor Sickel-Gasse.

Sickenberggasse XIX/2. (Bis 1894 Donaustraße.) — Ferdinand S., Großindustrieller, Gründer einer Färberei und chem. Putzerei, 1810—1885. — Greinerg.—Eisenbahnstraße 75. Stb. D.

Sickingergasse X. (Seit 1930.) — Franz v. S., Führer im fränkischen Ritteraufstand, 1481—1523. — Raxstr.— Sahulkastr. Stb. 65, 165.

Sickingergasse XXI., s. Josef Sickinger-Gasse.

Siebenbrunnenfeldgasse V. — Kaiser Ferdinand I. ließ Wasser von quellenreichen Feldern in sieben Brunnen sammeln und in die Stadt leiten. Die Wasserleitung 1562 vollendet. — Reinprechtsdorfer Str.—Fendig. Stb. 6, 15, 18, 118, 62.

Siebenbrunnengasse V. — Wie vorher. — Mittersteig—Margaretengürtel. Stb. 6, 15, 61, 62, 18, 118.

Siebenbrunnengassel I., seit 1862 Kramergasse.

Siebenbrunnenplatz V. (Seit 1904.) — Zur Erinnerung an den Zusammenschluß der sieben Vororte: Margareten, Hungelbrunn, Laurenzergrund, Nikolsdorf, Matzleinsdorf, Reinprechtsdorf u. Hundsthurm zum V. Bezirk (1850). — Siebenbrunneng.—Kohlg. Stb. 6, 15, 63.

Siebenbüchnergasse I., s. Salzgasse.

Siebenbürgerstraße XXI/4. (Seit 1932.) — Dr. Martin Capini, gen. Siebenbürger, Bürgermeister von Wien (1521 bis 1522), ?—1522. — Kagr. Anger—Rugierstr. Stb. 16, 25, 217.

Siebeneichengasse XIII/1. — Sieben Eichen bei der Penzinger Kirche. — Hollerg.—Winckelmannstr. Stb. L, 58, 59, 60.

Siebensterngasse VII. (Um 1694 Chaosische Gasse, ein Teil Holzplatz, bis 1862 Schwaben- und Kleine Stiftgasse.) — Haus „Zu den sieben goldenen Sternen" — Breiteg.—Neubaug. Stb. 49, 3, 13.

Siebertgasse XII/1. (Seit 1889.) — Friedrich S., Seidenwarenerzeuger, Wiener Gemeinderat, 1816—1889. — Arndtstr.—Marx-Meidlinger Str. Stb. 63, 8, 18, 118, 61.

Siechenals IX. — Um das 1179 erbaute Siechenhaus an der Als bildete sich die Ansiedlung S., die seit 1850 einen Teil des IX. Bezirkes bildet.

Siechenalser Straße IX., Lage unbekannt.

*Siedlergasse XXI. — Am Damm—Birneckerg. Stb. 31, 25.

Siegelgasse III. (Erst Zwerch-, dann bis 1862 Spiegelgasse.) Unter Bürgermeister Wolfgang Holzer erhielt die Stadt Wien (1461) von Kaiser Friedrich III. wegen ihres tapferen Verhaltens beim Stubentor gegen seinen Bruder Herzog Albrecht VI. das Recht, den Doppeladler im Siegel und Stadtwappen zu führen. — Salmg—Rasumofskyg. Stb. F, J, 4.

*Siegerweg XI. — Bienenweg—Tirolerweg. Stb. 71.

Siegesplatz XXI/6. (Bis 1909 Hauptstraße.) — Sieg Erzherzog Karls bei Aspern über Napoleon I. (1813—1814) — Heldenpl.—Lobaug. Stb. 217, 317, 25.

Siegfriedgasse XXI/1. (Erst Untere Ziegelofengasse, dann bis 1909 Rüdigergasse.) — Markgraf S., von König Heinrich als Herrscher der Ostmark eingesetzt (1043). — Leopoldauer Str.—Satzingerweg. Stb. 17, 117, 31.

Siemensstraße XXI. (Bis 1909 Groß-Jedlersdorfer Straße u. Leopoldauer Straße.) — Werner v. S., Physiker, 1816 bis 1892. — Brünner Str.—Leopoldauer Str. Stb. 31, 231, 117.

Siemensstraße XXI. Donauf., seit 1909 Steinheilgasse.

Sievering XIX. — Bereits 1114 als Sufrigen, 1156 als Siphringin und 1396 als Sifring urkundlich erwähnt. Späterhin in Ober- u. Unter-Sievering (s. d.) geteilt, die 1891 mit dem XIX. Bezirke vereinigt wurden.

Sieveringer Straße XVIII. Neust. a. W., seit 1894 Rathstraße.

Sieveringer Straße XIX/1. (Erst Ortsstraße, später Obere u. Untere Hauptstraße, bis 1894 Hauptstraße.) — Zur Wahrung des Ortsnamens. — Billrothstr.—Gemeindegrenze. Stb. 39, 38.

Siglgasse IX., s. Georg Sigl-Gasse.

Sigmundsgasse VII. — S. Schultes, Schottenabt (1831—61), 1801—1861. — Siebensterng.—Burgg. Stb. 48, 49, 3, 13.

Sigmundsgasse XIV., s. Denglergasse.

Silbergasse XIX/1. — Ortsübliche Bezeichnung. Am Krottenbach lag auch die Ried Silberäcker. Wahrscheinlich ertragreiche Gegend. — Billrothstr. 76—Hohe Warte. Stb. 38, G², 39.

Sildgasse XXI/1. (Seit 1913.) — Lambert S., aus altansässiger Familie, Kaufmann, Gemeinderat, 1838—1890. — Schulzg.—Jedleseer Str. Stb. 32, 31.

*Sillergasse XXI. — Jedleseer Friedhof. Stb. 32, 31.

*Sillerweg II. — Schlachthausbrückenallee. Stb. 80, J.

*Sillerweg XI. — Gaswerkgärten. Stb. 71.

Simmering XI. — Als selbständige Ortschaft schon 1028 urkundlich Simoning genannt, seit 1891 mit Kaiser-Ebersdorf sowie Teilen von Kledering u. Schwechat zum XI. Bezirk vereinigt.

Simmeringer Hauptstraße XI. (Bis 1894 Hauptstraße, Schwechater Hauptstraße und Reichsstraße.) — Zur Wahrung des Ortsnamens. — Vor der Marxer Linie—Schwechat. Stb. 71, 6, 118.

Simmeringer Heide XI., s. Auf der Simmeringer Heide.

Simmeringer Lände XI. (Bis 1894 Donaukanallände.) — Siehe Länden. — Ostbahnbrücke—Verbindungsbahnbrücke. Stb. 71, 73, 6.

Simmeringer Straße X., seit 1900 Gudrunstraße.

Simon Denk-Gasse IX/1. (Bis 1862 Simongasse, später Simon Denken-Gasse.) — S. D., Gärtner, Grundrichter. — Alserbachstr.—Fechterg. Stb. D, 3, 5, 15.

Simongasse IX., s. Simon Denk-Gasse.

Simoningplatz XI/1. (Seit 1914.) — Alter Name der Ortschaft Simmering (um 1050). — Kopalg.—Dorfg. Stb. 71.

Simonygasse XVIII/1. (Seit 1907.) — Dr. Friedrich S., Gesteinsforscher, Dachsteinerforscher, 1813—1896. — Kreuzg.—Gentzg. Stb. 9, 41, E².

Sinagasse II/3. (Bis 1876 Jägergasse.) — Simon Georg Freih. v. S., Bankier, Wohltäter, Förderer des Eisenbahnwesens, 1772—1856. — Jungmaispl.—Schüttaupl Stb. 24, 25, A, B.

Sinawastingasse XXI/1. — Anna S., Dienstmagd, Wohltät., 1825—1891. — Hubertusdamm—Prager Str. Stb. 32, 31.

Singerstraße I. (Von 1292—1862 ein Teil auch Vilzaerestrazze und Deutschherrenstraße, ein anderer Teil Jakoberhof.) — Nach aus Sünching (bei Regensburg) eingewanderten Färbern, Filzern u. Webern, schon 1272 Sünchingenstraße, nachher Sinicherinnstraße, Sunningerstraße, seit 1314 Singerstraße. — Stock im Eisen-Pl.—Seilerstätte.

Singrienergasse XII/1. (Bis 1894 Jahngasse.) — Johann S. der Ältere, Buchdrucker, ?—1545. — Tivolig.—Spittelbreiteng. Stb. L, 62, 63, 8.

Siriusweg XIII/5. (Seit 1923.) — Fixstern im Sternbild des Großen Hundes. Siehe Erdenweg. — Mondweg—Anzbachg. Stb. 49, 52.

Sittegasse XV., s. Camillo Sitte-Gasse.

Skodagasse VIII. (Um 1400 volkstümlich der teuffe Graben und Im Hexentanz, 1700 Im Hohlweg, 1778 Kaserngasse, ein Teil Breitegasse, bis 1883 Reiter- u. Hohlweggasse.) — Professor Josef S., Arzt, 1805—1881. — Josefstädter Str. 64—Alser Str. 33. Stb. 5, 13, J, 43.

Slachstuben, Hinder der, I., s. Landskrongasse.

Slagbrücke, Auf der, I., s. Franz Josefs-Kai.

Slatingasse II/3. (Seit 1932.) — Rudolf S.-Pascha, österr. Afrikaforscher, 1857—1932. — Linnégasse. Stb. 24.

Sletar I. — An dem östlich der Burgkapelle angebauten Trakte befand sich ein Schlagtor, das Verbindung mit den damals (1450) noch freien, unverbauten Gründen herstellte. Heute stehen Nationalbibliothek, Josefsplatz, Sommer- u. Winterreitschule u. v. a. darauf. Siehe Josefsplatz.

Sleyffergassel I., s. Rotgasse.

Slozzern, Under den, I., s. Graben.

Smiden, Unter den, I., s. Neuer Markt.

Smolagasse XXI/5. (Bis 1909 Bahngasse.) — Josef Freih. v. S., Kommandeur des Maria Theresienordens, 1764 bis 1820. — Erzherzog Karl-Str.—Wartenslebeng. Stb. 16.

Sobieskigasse IX/1. (Früher Teile Ruprechts-, später Himmelpfortgasse, bis 1862 Hirschen- u. Windmühlgasse.) — Sechsschimmelg.—Währ. Gürtel 162. Stb. 38, 39, 40, 8.

Sobieskiplatz IX/1. — Johann S., Polenkönig, Oberbefehlshaber des Ensatzheeres gegen die Türken (1683), 1629 bis 1696. — Säuleng.—Sobieskig. Stb. 38, 39, 40, 8.

Sollingergasse XIX/1. (Seit 1906.) — Johann S., Topograph, Förderer der Universitätsdruckerei, 1795—1850. — Krottenbachstr. 60—Arbesbachg. Stb. 38, 39.

Sommarugagasse XVIII/1. (Bis 1894 Uniongasse.) — Franz Freih. v. S., Staatsmann, 1780—1860. — Antonig. 88—Kreuzg. 75. Stb. F, 9.

Sommerergasse XIII/1. (Bis 1894 Brunnengasse.) — Leopold S., Oberlehrer, Gemeinderat, 1819—1875. — Hietz. Hauptstraße—Streckerpl. Stb. 58, 158.

Sommergasse XIX/1. — Rudolf S., Hausbesitzer, Wohltäter, 1838—1918. — Döbl. Hauptstr. 28—Döbl. Gürtel 21. Stb. G², 38, 39, 40.

Sommerhaidenweg XVIII/2. (Seit 1901.) — Flurname. Sonnseitig gelegene Flur (Haide). — Khevenhüllerstr.—Keylwerthg. Stb. 41, Aut.

*Sommerweg XI. — Tirolerweg—Radioweg. Stb. 71.

Sommerzeil XIX. Grinz., s. Cobenzlgasse.

Sommerzeil, Auf der, XII. — Der Sonnenseite zugekehrter Teil einer Straße.

Sommerzeile XIX. U.-Döbl., s. Erklärung vorher u. Nußwald- u. Rudolfinergasse.

Sommer-Zeill XVI. Ott., 1476 urkundlich erwähnte Benennung.

Sonnbergplatz XIX/1. — Flurname, schon 1351 als „in den Sueenberg" urkundlich erwähnt. — Obkircherg.—Weinbergg. Stb. 38, 39, Aut.

*Sonnenbadweg XVII. — Siedl. Waldegghof. Stb. 43.

Sonnenfelsgasse I. (Früher „posteriora str. pistorum" d. h. Hintere Bäckerstraße, bis 1862 auch Untere Bäckerstraße, 1848 kurze Zeit auch Märzstraße.) — Josef v. S., Schriftsteller; auf dessen Anregung wurde in Österreich die Folter abgeschafft, 1733—1817. — Köllnerhofg.—Jesuiteng.

*Sonnengasse XXI. — Arbeiter-Strandbadg.—Jägergraben. Stb. 31, 25.

Sonnenhofgasse V. (Bis 1862 Kirchengasse.) — Franz Anton Graf Sonnau v. S., Besitzer der Herrschaft Margareten (1709—27), ?—1732. — Schönbrunner Str. 50—Rechte Wienzeile 101. Stb. 3, 13, 61, 63.

Sonnenthalgasse XVI/1. (Seit 1920.) — Adolf v. S., Hofschauspieler, 1834—1909. — Brentanopl.—Rohrerg. Stb. J, 48, 43, 46.

Sonnenuhrgasse VI. (Seit 1875.) — Haus mit einer Sonnenuhr. — Gumpendorfer Str.—Linieng. Stb. 57, 6, 15.

Sonnenweg XIII/5. (Seit 1923.) — Wegebenennung nach Himmelskörpern. Siehe Erdenweg. — Jupiterweg—Gemeindegrenze. Stb. 49, 52.

Sonnergasse XII/2. (Seit 1911.) — Sebastian S. v. Rothenburg. Siehe Rothenburggasse. — Oswaldg.—Breitenfurter Str. Stb. 62.

Sonnleitensteig XVIII/2. — Steig über eine sonnige Leiten (Berglehne), Flurname. — Koschatg.—Escherichg. Stb. 41, Aut.

Sonnleitnergasse X. (Seit 1890.) — Dr. Ignaz v. S., Rechtsgelehrter, Schriftsteller, 1770—1831. — Dampfg.—Inzersdorfer Str. Stb. 6, 15.

Sonnwendgasse X. — Altdeutsche Sitte der Sonnwendfeier. — Hintere Südbahnstr.—Gudrunstr. Stb. O, 66, 67.

Sophienbrücke, An der, III., s. Weißgerber Lände.
Sophienbrücke II. u. III., s. Rotundenbrücke.
Sophienbrückenallee II., s. Rotundenallee.
Sophienbrückengasse III., seit 1920 Kundmanngasse
Sophiengasse IV., s. Argentinier Straße.

Sorbaitgasse XV. (Bis 1894 Kandlgasse.) — Dr. Paul v. S., Professor u. Rektor der Universität, 1624—1691. — Neubaugürtel 33—Vogelweidpl. Stb. 8, 48, 49, 50.

Sorgenthalgasse XXI. (Seit 1932.) — Konrad v. S., 1735 bis 1805, Direktor der Wiener Porzellanmanufaktur von 1785—1805. — Kreuzt die Schönthalerg. Stb. 31, 231, 331.

Spallartgasse XIII/1. (Bis 1894 Herrengasse.) — Dr. Franz X. S. v. Neumann, Professor an der Hochschule f. Bodenkultur, 1837—1888. — Leyserstr.—Altebergenstr. Stb. 10, 49, 50.

Spallartgasse XIII. Breit., seit 1914 Gottfried Alber-Gasse.

Spandlgasse XXI/7. (Seit 1923.) — Franz S., Gründer einer Siedlungsgenossenschaft, 1892—1922. — Kreuzt Murrayg. Stb. 217, 317, 25.

Spanische Bastei I. (auch Burgbastei). — Bis zur Burg reichend. Befestigungswerk, benannt nach dem „Spanier" einem Auslugturm, auch Katze genannt. Wurde 1531 bis 1535 erbaut, 1809 gesprengt, sodann nochmals aufgebaut und 1862—63 endgültig beseitigt.

Spargelfeldstraße XXI/7. (Bis 1809 Feldgasse.) — Flurname. — Quadenstr.—Breitenleer Str. Stb. 217, 317, 25.

Sparkasseplatz XIV. (Seit 1904.) — Gebäude der 1891 erbauten Rudolfsheimer Gemeinde-Sparkasse. — Ullmannstr.—Kürnbergerg. Stb. 8, 57.

*Spatzenweg II. — Spazierweg im Unteren Prater beim Fasangarten.

Spaungasse XX. (Seit 1896.) — Anton Ritter v. S., Geschichtsforscher, 1790—1849. — Klosterneuburger Str. 87 —Burghardtg. Stb. N, Nk, 34.

*Spechtweg XXI. — Alte Donau—Goldammerweg. Stb. 16, 25.

Speckbachergasse XVI/1. (Bis 1894 Hofergasse.) — Josef S., Tiroler Landesverteidiger (1809), 1767—1820. — Ottakringer Str. 166—Effingerg. Stb. J, 48.

Speising XIII. — Schon im 12. Jahrh. entstanden, 1365 als im Besitze eines Spiso urkundlich erwähnt; bis 1891 selbständige Ortschaft, seither ein Teil des XIII. Bezirkes.

Speisinger Hauptstraße XIII., s. Lainzer Straße.
Spengelern, Unter den, I., s. Tuchlauben.

Speisinger Straße XIII/1. (Bis 1894 Haupt- u. Wiener Straße.) — Zur Wahrung des Ortsnamens. — Verbindungsbahn—Gemeindegrenze. Stb. 59, 60, 62.

Spengergasse V. — J. S., Leibgardetrabant, Grundbesitzer, Erbauer des ersten Hauses in der Gasse um 1724. — Wiedner Hauptstr.—Rechte Wienzeile 121. Stb. 6, 15, 18, 63.

Sperlgasse II., s. Große u. Kleine Sperlgasse.

Sperrgasse XV. (Früher Feldgasse.) — Durch die Erbauung der Westbahn wurde Alt- von Neu-Fünfhaus abgesperrt und fand erst 1876 durch die Schmelzbrücke wieder eine Verbindung. — Mariahilfer Str. 160—Grenzg. Stb. L, 58, 60, 9.

Sperrschiff XIX. u. XX., s. Nußdorfer Schleuse.

Spetterbrücke XVI. — Über die Vorortelinie. Die Erben Michael Spetters, 1804—1876, traten zur Erbauung der Vorortelinie (1894—98) Grundbesitz ab. — Gablenzg.—Gutraterpl. Stb. 10, 46, 49.

Spiegelgasse I. (1295 Hinder dem niuven Market, Spiegelerstrazze und Teile davon früher 1347 Laderstrazze, Hintergasse, 1547 Hinter St. Dorothee und Kleine Dorotheegasse.) — Schon 1376 werden „Spiegler" als dort seßhaft gefunden. — Graben—Lobkowitzplatz.

Spiegelgasse III., s. Siegelgasse.

Spiegelgrundstraße XIII/5. (Seit 1910.) — Flurname. — Flötzersteig—Sanatoriumstr. Stb. 47, 46, 10.

Spießhammergasse XII/1. (Bis 1894 Magdalenagasse.) — Dr. Johann Cuspinian S., Arzt, Geschichtsforscher zur Zeit Kaiser Maximilians I., 1473—1529. — Aßmayerg. —Albrechtsbergerg. Stb. 61, 62.

Spießweg XIX/1. (Seit 1912.) — Simon S., Feuerwehrhauptmann, Bezirksrat, 1852—1902. — Sieveringer Str. —Linienamt. Stb. 39.

Spindeleggergasse XVI/1. (Seit 1887.) — Simon S., Wohltäter, trat die Gründe zur Eröffnung der Gasse ab, 1812—1867. — Lienfelderg.—Vorortelinie. Stb. 48, 43, J.

Spindlergasse VII. Neub., seit 1862 Döblergasse.
Spinnerin X., s. Zur Spinnerin.

Spinngasse XI/1. — Dort die erste österr. Jute-Spinnerei u. Weberei. — Geiereckstr.—Gräßlpl. Stb. 6, 15, 71.

Spinozagasse XVI. u. XVII. (Seit 1933.) — Benedikt S., Philosoph, 1632—1677. — Rosenackerstr. Stb. 48, 43.

Spitalgasse I., seit 1863 Donnergasse.
III. Weißg., s. Marxergasse.
VII., s. Mondscheingasse.
IX. Mich. u. Als., seit 1862 Lazarettgasse.

Spitalgasse IX/1. (Bis 1862 der Teil von der Lazarettgasse bis Alserbachstraße Am Alserbach.) — Wiener Allgemeines Krankenhaus. 1686 als Soldatenspital gegründet, wiederholt vergrößert, 1784 im heutigen Umfang erbaut. Siehe auch Thavonatgasse. — Alser Str. —Währinger Str. Stb. 3, 5, 15, 38, 39, 41, 43, F.

Spitallukken IV. — 1461 erwähnte Ansiedlung vor den Mauern Wiens.

Spitalplatz I., s. Lobkowitzplatz.
IX. — Um 1862 erwähnter Name. Lage nicht bekannt.

Spittelauergasse IX., s. Althanstraße u. Tepserngasse.

Spittelauer Lände IX/1. — Siehe Länden u. Erklärung nachher. — Alserbachstr.—Guneschg. Stb. D, 3, 5, 15.

Spittelauer Platz IX/1. (Seit 1910.) — In den hier früher bestandenen Auen wurden 1677 sieben Baracken als „Pestspittel" (Spital) erbaut. — Nordbergstr.—Ingenieur Hauß-G. Stb. D, 3, 5, 15.

Spittelauerweg IX., verbaut.

Spittelberg VII. — Selbständige Vorstadt, im Besitze des Bürgerspitals von 1696—1850, seither dem VII. Bezirk einverleibt.

Spittelberggasse VII. (Bis 1862 Fuhrmanns- u. Kandlgasse, ein Teil seit 1909 Gardegasse, s. d.) — Zur Wahrung des Ortsnamens. — Siebensterng.—Burgg. Stb. 49, 48.

Spittelberggasse VII., s. Neubaugasse u. Gardegasse.

Spittelbreitengasse XII/1. (Bis 1894 Brestelgasse.) — Flurname; deutet auf ausgedehnten Spitalbesitz. — Tanbruckg. 24—Aichholzg. 53. Stb. 62, 61, 8.

Spitz XXI., s. Am Spitz.
XX., s. Brigittaspitz.
Spitz, Am, II., s. Praterspitz.

Spitzackergasse XVII. — Flurname; Form derselben — Fraueng.—Weißg. Stb. H², 9, 48, 43.

Spitzergasse XVIII/2. (Seit 1925.) — Daniel S., Schriftsteller, 1835—1893. — Geyerg.—Leschetitzkyg. Stb. 41, E².

*Spitzgasse XXI. — Schwarzelackenau. Stb. 32, 31.

*Spitzweg XXI., jetzt Am Abhang.

Spohrstraße XIII/1. (Seit 1906.) — Ludwig S., Tondichter, 1784—1859. — Veitingerg.—Hietz. Hauptstr Stb. 58, 59, 60.

Sporckplatz XIII/1 u. XVI. (Bis 1913 Schanzstraße.) — Johann Graf S., Reitergeneral in der Türkenzeit, 1607 bis 1679. — Schanzstr.—Steinbruchstr. Stb. 10, 49, 50, 46.

Sporern, Under den, I., s. Tuchlauben.

Sporkenbühel IX. — Schon 1254 urkundlich genannter Ort. 1529 von den Türken vernichtet und nicht mehr aufgebaut. Stand auf dem Grunde des IX. Bezirkes in der Nähe des Gürtels.

Sporkenbühelgasse IX/1. (Seit 1903.) — Zur Wahrung des Ortsnamens. — Lustkandlg.—Währ. Gürtel 146. Stb. 40, 8.

Sporkenbühel, Große Wiese unter dem dürren, IX., s. Wiesengasse.

Spörlingasse VI. (Seit 1862.) — Michael S., Tapetenerzeuger, 1784—1857. — L. Wienzeile 100—Mollardg. 3. Stb. 57, 61, 3, 13.

Sporn, Am, XX., s. Brigittaspitz.
Sporn, Nußdorfer, XX., s. Brigittaspitz.
Spornstraße XX., s. Brigittaspitz.
XXI., s. An der unteren alten Donau.

Sportallee II., s. Rustenschacherallee.

Sportklubstraße II/1. (Früher Prater-Gürtelstraße.) — Spielplatz des Wiener Athletiksport-Clubs (WAC.). — Hauptallee—Prinzenallee. Stb. A, B, L, M.

Spöttelgasse XVIII. Weinh., seit 1918 Edmund Weiß-Gasse.

Springenfelsgasse XXI/1. (Früher Springergasse.) — Josef S., Bürgermeister von Aspern, 1830—1898. — Groß-Enzersdorfer Str.—Zachg. Stb. 217, 317, 25.

Springergasse II/1. — Daniel Lazarus S., Bürgermeister von Wien (1670—73 u. 1678—79). — Mühlfeldg.—Am Tabor. Stb. C, O, V, 5.

Springergasse XXI. Stadlau, s. Springenfelsgasse.

Springsiedelgasse XIX/2. (Bis 1911 Springsiedelweg.) — Flurname (kleine Ansiedlung an einer Quelle). 1805 erstmalig erwähnt. — Grinzinger Str. 43—Kahlenberger Straße. Stb. G2.

Springsiedelweg XIX. Heil., s. Erklärung vorher.

Staargasse XIII. (Seit 1929.) — Franz St., Tischlergeselle, Märzgefallener des Jahres 1848. Siehe Achtundvierziger-Platz. — Heinr. Collin-Str. Stb. 49, 50.

Staatsbahngasse X., s. Seyfried- u. Reisingergasse.

Staatsbahnhof X., s. Ostbahnhof.

Stachegasse XII/2. (Seit 1898.) — Friedrich August Ritter v. S., Baukünstler, 1814—1895. — Eckartsaug.—Altmannsdorfer Str. Stb. 62.

Stadelgasse VII. Schott., seit 1862 Neustiftgasse.

Stadiongasse I. — Johann Philipp Karl Graf S.-Warthausen, Staatsmann, 1763—1824. — Reichsratsstr.—Landesgerichtsstr.

Stadiongasse XV., s. Robert Hamerlinggasse.

Stadlau XXI. — Durch die Donaufluten u. in den Türkenkriegen wiederholt vernichtet. 1150 schon Stadelove genannt, 1904 dem XXI. Bezirk zugeteilt.

Stadlauer Brücke XXI. (Bis 1925 Ostbahnbrücke.) — Eisenbahnbrücke über den Donaustrom, erbaut 1870—72, 1933—34 umgebaut. Siehe Erklärung vorher.

Stadlauer Lände II. — Siehe Länden u. Stadlau. — Bei Stadlauer Brücke. Stb. 11, A, B, V.

Stadlauer Straße XXI. (Bis 1909 Hauptstraße.) — Zur Wahrung des Ortsnamens. — Wiedg.—Hirschstettener Straße. Stb. 217, 317, 16.

Stadlauer Straße XXI. Kagr., seit 1909 Rugierstraße.
XXI. Stadlau, seit 1909 Langobardenstraße.

Stadlauer Weg XXI., s. Rugierstraße.

Stadlergasse XIII/1. (Seit 1900.) — Maximilian S., Abt zu Lilienfeld u. Kremsmünster, Pfarrer von Altlerchenfeld, Tonsetzer, 1748—1833. — Lainzer Str.—Hummelg. Stb. 58, 59, 60.

Stadtbahnbrücke XIX. u. XX. — Donaukanalbrücke, eröffnet 1898. — Von der Stadtbahn zur Donauuferbahn.

Stadtgutgasse II., s. Große u. Kleine Stadtgutgasse.
Große, II., jetzt Heinestraße.

Stadtkollegium, Gäßchen nächst dem, I., s. Stephansplatz.

Stadtpark I. (Früher längs d. Wien Ochsengries u. -markt, sonst auch Wasserglacis.) — Gartenanlage auf den Gründen des ehemal. Wasserglacis, eröffnet 1862. — Johannesg.—Weiskirchnerstr.

Stadtparkbrücke I. u. III. (Bis 1920 Karolinenbrücke.) — Wienflußbrücke, erbaut 1857, umgebaut 1900. Siehe Erklärung vorher.

Staglgasse XV. (Bis 1894 Braugasse.) — Michael S., Baumeister, Gemeinderat um 1850. — Mariahilfer Str. 148—Lichtg. Stb. 52, 58, 59, 60.

Stallburggasse I. — Die Ställe, Fruchtspeicher sowie verschiedene Wirtschaftsgebäude des Hofes wurden „Stadelburg" genannt. Bis 1559 Zeughaus, später als Herrschersitz des Erzherzogs Maximilian II. neu erbaut, dann zu Hofstallungen umgewandelt. — Dorotheerg.—Habsburgergasse.

Stammersdorfer Straße XXI. Streb., seit 1912 Krottenhofg.

Stammersdorfer Straße XXI. (Einst Luthersteig.) — Ort außerhalb Wiens. — Bernreiterpl.—Gemeindegrenze. Stb. 31, 231.

Stammgasse III. — Einst baumreiche Gegend. — Blüteng.—Marxergasse. Stb. H2, L, M.

Stampfergasse XIII/5. (Bis 1894 Bräuhausgasse.) — Simon S., Mathematiker u. Naturforscher, 1792—1864. — Auhofstraße—Promenade. Stb. 49, 52, 158.

Stanislausgasse III. (Seit 1862.) — Dr. S. v. Neumeister, Rechtsanwalt (um 1860). — Klimschg.—Aspangstr. Stb. 71, O, 4.

Starchantgasse XVI/1. (Seit 1897.) — S., Besitzer des Ottakringer Freihofes (1631—39). Aber schon 1371 als Starchantshof und 1390 als Starchants aigen urkundlich erwähnt. — Wanrieglg.—Trauneg. Stb. J, 46, 48.

Starhemberggasse IV. (1825—84 Karlsgasse.) — Rüdiger Graf S., Verteidiger von Wien (1683), 1638—1701. — Wiedner Hauptstr. 47—Südtiroler Pl. Stb. 62, 66, 13, 18.

Stärkemachergasse V., jetzt Pilgramgasse.

Starkenburggasse XVI/1. (Seit 1913.) — Georg Ignaz Montfort Edler v. S., Besitzer des Ottakringer Freihofes, ?—1760 — Sandleiteng.—Erdbrustg. Stb. J, 46, 48.

Starkfriedgasse XVIII/2. (Seit 1900.) — S. v. Patzelinesdorf (Starichfried), Besitzer der Herrschaft Pötzleinsdorf (um 1136). — Ludwigg.—Pötzleinsdorfer Friedhof. Stb. 41, Aut.

Stärkgasse XII. — Durch Straßenregelung verbaut. Beim Hause Meidl. Hauptstr. 3.

Stärkmachersteg V. u. VI. — 1830 errichtet an der Stelle des 1821 weggerissenen Holzsteges, 1867 neu. Siehe Pilgrambrücke u. Steggasse.

Stättermayergasse XIV. — Ignaz S., Baumeister, 1829 bis 1898. — Felberstr. 52—Hütteldorfer Str. 61. Stb. 9, 49, 50, 51.

Staudgasse XVIII/1. (Um 1866 ein Teil Mitterberg-, bis 1894 Johannesgasse.) — Johann S., 1772—1808 Pfarrer von Währing, ?—1808. — Währinger Gürtel—Paulineng. Stb. 8, F, 9, 41.

Staudiglgasse X. — Josef S., Opernsänger, 1807—1861. — Laaer Str.—Favoritenstr. 141. Stb. 67.

Staudingergasse XX. — Josef S., Gemeinderat, 1811—1882. — Wallensteinstr.—Wasnerg. Stb. N, 31, 5, 3.

Stauffergasse XIII/1. (Seit 1929.) — Alois S., Hausbesorg., Märzgefallener des Jahres 1848. Siehe Achtundvierziger-Platz. — Ameisbachzeile—Donhardtg. Stb. 49, 50, 47, 10.

Steckhovengasse XIII/1. (Bis 1894 Josefigasse.) — Adrian S., holländischer Gartengestalter, 1705—1782. — Hietz. Hauptstr. 42—Hietzinger Kai. Stb. 58, 59, 60, 10.

Stefan Esders-Platz XIX. (Seit 1935. Erst Hohenwart-, dann Ettingshausenplatz.) — St. E., Großkaufmann, Stifter der Kirche „Maria Schmerz", 1852—1920. — Kaasgraben—Ettingshauseng. Stb. 38, 39.

Stefaniebadgasse XIII. Hietz., seit 1920 Jodlgasse.

Stefaniebrücke I. u. II., seit 1920 Salztorbrücke.

Stefaniegasse X. Inz., seit 1894 Angeligasse.
XVIII. Währ., seit 1894 Marsanogasse.
XVIII. Währ., seit 1894 Colloredogasse.

Stefaniehöhe XVIII. — Siehe Höhen und Stefaniewarte. Aussicht auf das nördliche Wien. Siehe folg.

Stefanieplatz XVI. Ott., 1920—34 Bebelplatz, seitdem Kernstockplatz.

Stefaniestraße II., seit 1920 Hollandstraße.
XXI. Donauf., vorerst Hofer-, jetzt Andreas Hofer-Str.

Stefaniewarte XIX — Kronprinzessin St., geb. 1864, nachher. Gräfin Lonyay. 22 m hoher Aussichtsturm auf dem Kahlenberge, erbaut 1887—88. Siehe Warten. — Kahlenberg. Stb. D, G2, 38.

Stefan Koblinger-Gasse XXI/4. (Seit 1932.) — St. K., erster Buchdrucker Wiens von 1482—86. — Natorpg.—Steigenteschgasse. Stb. 16, 25.

*Stefan Schickl-Weg XIII. — U.-Sch.-Lehrer in Hütteldorf, Wohltäter. — Geg. Kordons Gastwirtsch. Stb. 49.

Stege, Bestehende: Badhaus- XIII; Bahn- XXI; Degen- XVI; Döblinger XIX, XX; Gaswerk- II, III; Hietzinger Verbindungs- XIII; Kleiber- XVI; Kleist- III; Kobinger- XII, XIV; Lichten- I; Nikolai- XIII; Nordbahn-, Nordwestbahn- XX, XXI; Preindl- XIII; Reitschul- III; Rusten- XIV; Schumann- XVII, XVIII; Storchen- XII, XIV; Werkstätten- XI. — Alte Namen: Lichtensteg, An dem, I; Karlsketten- I, II; Ketten- IV, VI; Kugel- V, VI; Magdalenen- XIII; Richard- III; Rudolfsketten- XIII; Stärkmacher- V, VI.

Stegergasse XXI., s. Hans Steger-Gasse.

Steggasse V. — Steg über den Wienfluß. — Hamburgerstraße—R. Wienzeile. Stb. 61, 63, 3.

Stegtor XIII. — Abgesperrter Zugang zum Nikolaisteg in den Tiergarten.

Stegmayergasse XII/2. (Seit 1922.) — Künstlerfamilie. Matthias S., Hofschauspieler, 1771—1820, seine Söhne Karl, Schriftsteller, 1800—1862, Ferdinand, Tondichter u. Chordirektor, 1803—1863. — Schneiderhang.—Hetzendorfer Str. Stb. 62.

Steige. Bestehende: Bäcker- XXI; Bensa- XIII; Flötzer- XIII, XVI; Geh- XXI; Grinzinger XIX; Hafner- I; Jungherrn- XIX; Marien- XIII; Mitter- IV, V; Mölker- I; Paulinen- XVI; Preleuthner- XIII; Raben- I; Sonnleiten- XVIII; Waldbach- XIX. — Alte Namen: Steig, Am, I; Steig, Am, I; Steig, Am, I; Steig, Am, I; Steig, Auf dem, I; Steig beim roten Turm I; Steig bei den Predigern I; Steig nach St. Ulrich VII; Bergsteig, Alter, I; Hafner-, Oberer u. Unterer, I; Hohen-, Auf dem, I; Hoher- VI; Huf- XIX; Katzen- I; Klepper- I; Lauf- III; Luther- XXI; Niedern- XI; Reit- XIX; Schotten- I; Schuster- I.

Steig, Am, I., s. Katzen- u. Rabensteig, Rauhensteingasse und Rotenturmstraße.

Steig, Auf dem, I., s. Herrengasse.

Steig Auf dem, I., einst Sackgasse in der Himmelpfortgasse, jetzt verbaut.

Steig bei den Predigern I., s. Postgasse.

Steig beim roten Turm I., s. Rotenturmstraße.

Steig nach St. Ulrich VII., s. Burggasse.

Steiggassel, Mittleres, IV. u. V., heute Mittersteig.

Steigenteschgasse XXI/4. (Bis 1909 Kainzgasse.) — August Ernst Freih. v. S., Generalmajor u. Gesandter, Schriftsteller u. dramatischer Dichter, 1774—1826. — Anton Sattler-G.—Siebenbürger Str. Stb. 25.

Steigerbastei III. — 1455 erwähntes Befestigungswerk der Vorstadt Lantstrazz, 1529 zerstört und nicht mehr aufgebaut.

Stephansfreithof, St., I., s. Stephansplatz.

Stephansplatz I. (Der Platz hieß schon 1255—1792 Stephansfreithof. Teile davon hießen: 1327 Unter den Dreseln, [Drechslern], ein erst 1897 verschwundenes Gäßchen hieß 1335 Wenicgezzel, 1356 Raubergassel, bis 1420 Gäßchen nächst dem Stadtkollegium, 1742 Kirchengassel.) —

1136 urkundlich erwähnte Kapelle, 1147 im romanischen Stil neu erbaut, die 1276 u. 1278 abbrannte 1295 sind die Heidentürme und das Riesentor erstmalig erwähnt und nachher erfolgte der Übergang zur Gotik. Herzog Albrecht I. vergrößerte 1339—40 die Kirche durch die Erbauung des Hauptchores. Herzog Rudolf IV. legte 1359 den Grundstein zum Umbau des Langhauses und des Turmes, der 1433 vollendet wurde. 1446 erfolgte die Einwölbung des Langhauses, 1450 die Grundsteinlegung zum zweiten Turme, der von 1467 bis 1510 aufgebaut, 1562 jedoch nur halb fertig mit einem Abschluß versehen wurde. 1516, 1690, 1751, 1809, 1839 der Hochturm ausgebessert, 1860—64 die Turmspitze neu aufgesetzt.

Stephanstor I. — Friedhofstor gegen die Singerstraße mit einer Bildsäule des hl. Stephan.

Steinackergasse XII/1. (Vorerst Eibesbrunner-, dann bis 1894 Hirschengasse.) — Flurname, steiniger Grund. — Wilhelmstr.—Eichenstr. Stb. 61, 62, 8.

Steinackergasse X., seit 1899 Patrubangasse.

Steinbauergasse XII/1. — Siehe Erklärung nachher. — Gürtel—Aßmayerg. Stb. 61, 62, 63, 18.

Steinbauerpark XII. — Johann S., Grundbesitzer, 1750 bis 1823 — Malfattig.—Längenfeldg. Stb. 61, 18.

Steinberg XIX. Grinz. — Südseite des Krapfenwaldls beim Grinzinger Steinbruch. — Zwischen Cobenzl- u. Krapfenwaldgasse. Stb. 38.

Steinböckengasse XIII/5. (Seit 1911.) — Flurname. — Freyenturmg. Stb. 49, 52, 47.

Steinbrechergasse XXI/5. — S., alte, um die Gemeinde Stadlau vielfach verdiente Familie. — Industriestr.—Magdeburgstr. Stb. 16, 25.

Steinbruchstraße XIII. u XVI. — Führte zum Ottakringer Steinbruch. — Sporckpl.—Flötzersteig. Stb. 10, 49, 50, 46.

Steinbüchlweg XIX/1. — Ortsübliche Bezeichnung; 1328 als Steinpul und Steinpüchl (Büchl, Bühel) urkundl. erwähnt. — Grinz. Str. 77—Hammerschmiedg. Stb. D, G².

Steindelgasse I. (Um 1350 Under den philsnitzern, 1356 Pfeilergasse, 1358 Hinder den pheilsnizern, 1368 Pheilsnitzerstrazze, nachher ein Teil Bei der Hollerstauden.) — Johann S., Gastwirt, Mitglied des Äußeren Rates (um 1683). — Tuchlauben—Seitzerg.

Steinergasse XVII. (Vorerst Feld-, später Lerchenfeldgasse.) — Josef S., Gastwirt u. Bürgermeister von Hernals, 1815—1895. — Ottakringer Str. 56—Geblerg. Stb. C, H², 43.

Steinergasse XV., seit 1894 Wurmsergasse.

XIX., s. Leopold Steiner-Gasse.

Steinerne Brücke I. u. IV. — 1211 als hölzerne Brücke erwähnt, 1400—04 Stainerne Prügken bey Chernerthor, 1850—54 als Elisabethbrücke neu aufgebaut, 1897 bei der Einwölbung des Wienflusses verschwunden.

Steinfeldtgasse XIX/1. — Franz S., Landschaftsmaler, Professor an der Akademie der bildenden Künste, 1787 bis 1862. — Wollerg.—Geweyg. Stb. G².

Steingasse, Große, VI., seit 1862 Stumpergasse.

Kleine, VI. O.-Wied., seit 1862 Haydngasse.

Steingasse III. — Einst steinige Gegend. — Landstr. Hauptstraße 130—Aspangstr. Stb. F, 71.

Steinhagegasse XII/1. (Bis 1894 Gärtnergasse.) — Johann S., Bürgermeister von Gaudenzdorf, 1807—1880. — Schönbrunner Str. 163—Arndtstr. 22. Stb. 61, 63.

Steinhausergasse X., bei Neilreichgasse 81, nun verbaut.

Steinheilgasse XXI/1. (Bis 1909 Siemensstraße.) — Karl August S., Pysiker (Telegraphenwesen), 1801—1870. — Leopoldauer Str. 54. Stb. 117, 31.

Steinhof XIII. — Irren-Heilanstalt, erbaut 1904—08. Siehe Sanatoriumstraße. — Baumgartner Höhe. Stb. 47, 46, 10, 49.

Steinhofstraße XVI/1. (Bis 1894 Waldstraße.) — Flurname. Führt zu den einstigen Ottakringer Steinbrüchen (-Höfen) im Walde. — Gallitzinstr.—Ottakringer Wald. Stb. J, 46.

Steiningergasse XII/2. — Josef S., Schullehrer, ?—1894. — Kirchfeldg.—Altmannsdorfer Str. Stb. 62.

Steinlechnergasse XIII/1. (Bis 1894 Neugasse.) — Altansässige Familie. — Versorgungsheimstr.—Jagdschloßg. Stb. 59, 60, 62.

Steinmüllergasse XVI/1 u. XVII. (Seit 1927.) — Steinmetz Rudolf Müller, gen. Steinmüller, Gemeinderat, 1869—1926. — Sandleiteng.—Rosenackerstr. Stb. 48, 43.

*Steirerweg XI. — Bienenweg—Tirolerweg. Stb. 71.

Stelzhamergasse III. (Seit 1907.) — Franz S., oberösterr. Mundartdichter, 1802—1874. — Vord. Zollamtsstr.—Gigergasse. Stb. F, J, H².

Stemmerallee II. — Flurname (alter Baumbestand, „Stemmer": Stämme). — Lusthaus—Prater. Stb. 80, 11.

Stephensongasse XXI/1. (Bis 1909 Tegetthoffstraße.) — George S., Erfinder der Lokomotive, 1781—1848 — Alte Donau—Donaufelder Str. Stb. 17, 31.

Sterneckplatz II/1. (Seit 1897.) — Maximilian Daublebsky Freih. v. S., Admiral, 1829—1897. — Arnetzhofer Str. —Erlafg. Stb. A, B.

Sterngasse I., seit 1887 Vorlaufstraße.

Sterngasse I. (Teile davon früher: In den Scheuchten, Schwarzbäckengassel, Preßgasse, Rosmaringasse u. (volkstümlich) 1870 Sterngassenwinkel.) — Hausschild „Zum weißen Stern". — Fischerstiege—Judengasse.

Sterngasse II., s. Rotensterngasse.

III. Landstr., s. Rochusgasse.

XVI. Ott., s. Wattgasse.

XVI. Ott. u. XVII. Hern., seit 1894 Haslingergasse.

Sterngasselwinkel I., s. Sterngasse.

Sternwartestraße XVIII/1. — S., erbaut 1874—79. — Währ. Gürtel 113—Severin Schreiber-G. Stb. 40, 9, E², 41.

Sternwartgasse I., seit 1894 Windhaaggasse.

Sterzerluken IV. — St., alte Bezeichnung der Landstreicher (Bettler). Siehe Lukken.

Stetten, Auf der, I., s. Am Gestade.

Steudelgasse X. (Seit 1875.) — Johann Heinrich S., Gemeinderat u. Vizebürgermeister von Wien, 1825—1891. — Gudrunstr.—Kudlichg. Stb. 6, 15, 67.

Steyerhof I. — Heinrich S., Besitzer dieses Hofes im Jahre 1421, später Einkehrgasthof „Zum Steyrer". — Rotenturmstr.

Stiege, An der, XIX. O.-Döbl., s. Billrothstraße.

Stiegen, Bestehende: Esel- XVII; Fischer- I; Himmelpfort- IX; Marien- I; Rahl- VI; Ruprechts- I; Strudelhof- IX; Türkenschanz- XVIII; Vereins- IX. — Alte Stiegen: An der, XIX; Bettler- VI; Frauen, An unserer, I; Große IX; Kandel- VII; Praghaus- I. — Straßenstiegen: Bäckenbrünnl- XVIII; Cornelius- VI; Dürnbacher- XI; Fillgrader- VI; Gomperz- XVI; Guneschg- XIX; Kobenzl- XIX; Mitterberg- XIX; Pokorny- XIX; Pretschko- VI; Stiege VI; Strudelhof- IX; Thurn- IX; Türkenschanz- XVIII.

Stiegengasse VI. (Bis 1862 Gärtner- u. Windmühlgasse.) — Nach der dort befindlichen Straßenstiege. — Linke Wienzeile—Windmühlg. Stb. 57, 61.

Stiegerbrücke XII. u. XIV. — 1868 erbaute Wienflußbrücke. Siehe Stiegergasse. — Längenfeldg.—Stiegerg. Stb. 63, 57, 8.

Stiegergasse XII. U.-Meidl., seit 1894 Längenfeldgasse.

Stiegergasse XIV. — Anton S., Erbauer des ersten Hauses in der Gasse (um 1840). — Stiegerbrücke—Sechshauser Straße. Stb. 57, 8, 63.

*Stieglitzweg XXI. — Bei Industriestr. Stb. 16, 25.

Stifterstraße XX., s. Adalbert Stifter-Straße.

Stiftgasse VII. (Um 1577 Mordgassel, bis 1862 Große Stift- u. Pelikangasse.) — Stiftungshaus des Hofkammerrates J. K. Richthausen von Chaos zur Erziehung armer Knaben, seit 1668 Erholungsort für kranke Stiftspfleglinge, seit 1754 Adeligenakademie, 1769 Ingenieurakademie, ab 1850 Kaserne; dient heute noch militärischen Zwecken und als Kriegsarchiv. Siehe Richthausenstraße. — Mariahilfer Str. 24—Burgg. Stb. L, M, 58, 49, 48.

Stiftgasse I., s. Windhaaggasse.

Stiftgasse IX., s. Lazarettgasse.

IX., s. Lazarettgasse.

XII. U.-Meidl., seit 1894 Klährgasse.

XVI. Ott., seit 1883 Seeböckgasse.

XVII. Hern., seit 1894 Geblergasse.

XVII. Dornb. seit 1894 Balderichgasse.

Kleine, VII. Spitt., seit 1862 Siebensterngasse.

Stiftgasse, Kleine, VII. Spitt., seit 1862 Siebensterngasse.

*Stiftsweg II. — Weiffenbachg.—Schießstätte. Stb. 25, 16.

Stillfriedplatz XVI/1 (Seit 1883.) — Sieg Rudolfs von Habsburg über Ottokar bei der Ortschaft St. im Marchfeld (1278). — Thaliastr.—Enenkelstr. Stb. J, 46.

Stöbergasse V. (Seit 1894.) — Franz S., Kupferstecher, führte die Stahlplattenzeichnung ein, 1795—1858. — Stolbergg.—Siebenbrunneng. Stb. 6, 18, 61, 62.

Stöberplatz XVI. u. XVII. (Seit 1914.) — Johann S., Pfarrer von Hernals, 1853—1913. — Römerg.—Paletzg. Stb. C, H², V, 43.

Stockallee II., s. Schwarzenstockallee.

Stockhammerngasse XIII/5. (Bis 1894 Kirchengasse.) — Hermann Ludwig Graf Stockhammer, Stifter u. Wohltäter, 1790—1858. — Rettichg.—Bergmillerg. Stb. 49, 52.

Stock im Eisen-Platz I. (Um 1337 „in antiquo foro epuorum, Alter Roßmarkt; die 1441 erwähnte Schmalgasse verschwand durch die Straßenregelung im Jahre 1866.) — Dort der Stock im Eisen, ein Lärchenstamm, in dem der Sage nach jeder fremde, zugereiste Schlossergeselle einen Nagel einschlug. Nach anderen erhielt der Platz den Namen, weil dort seinerzeit die Verbrecher öffentlich in Stock und Eisen gelegt wurden. — Stephanspl.—Kärntnerstr.

Stock im Weg XIII/1. (Bis 1894 Josefigasse.) — Ortsübl. Bezeichnung. Nach einer Sage geht die Gründung St. Veits auf einen alten Baumstamm, den „Stock im Weg", zurück. — Köchelg.—Gheleng. Stb. 158, 58, 59, 62.

Stöhrergasse VII., s. Neubaugasse.

Stolberggasse V. (Seit 1877.) — Friedrich Leopold Graf zu S. Dichter, 1750—1819. — Nikolsdorfer G.—Reinprechtsdorfer Str. Stb. 6, 15, 62, 65.

Stollgasse VII. (Seit 1896.) — Dr. Maximilian S., Arzt, 1742—1788. — Schottenfeldg.—Gürtel. Stb. 5, 15, 8, 18.

Stolzenthalergasse VIII. (Seit 1855?) — Matthias S., Wachszieher, schenkte der Gemeinde Wien den Grund zur Eröffnung der Gasse, 1814—1877. — Lerchenfelder Straße—Josefstädter Str. Stb. 46, J, 5.

Storchengasse XIV. u. XV. (Ein Teil bis 1894 Schulgasse.) — Hausschild. — Storchensteg—Sparkassepl. Stb. 8, 63.

Storchensteg XII. u XIV. — Führt über den Wienfluß, erbaut 1898. Siehe Erklärung vorher. — Giersterg.—Storcheng. Stb. 8, 63.

Storckgasse V. — Friedrich S., erster Direktor des Taubstummen-Institutes (1782). — Reinprechtsdorfer Str.—Obere Amtshausg. Stb. 6, 15.

Störckgasse XXI., s. Anton Störck-Gasse.

Stormweg XVI., s. Theodor Storm-Weg.

Stoß im Himmel I. (Um 1563 Gäßlein beim Rathaus, später Stoß im Himmelgasse.) — Hans S. i. H., aus Altwiener Bürgerfamilie, ?—1529. Erst Stoßanhiml, sodann Stoßinhiml. Die Familie starb mit Margareta Stoßinhimlin 1770 und Marianne St. 1797 aus. — Wipplingerstr.—Salvatorg.

Strafhausgasse II., s. Leopoldsgasse.

Strahlenergasse XXI/5. (Bis 1909 Ziegelofengasse.) — Gotthard S., Ortsrichter von Stadlau, ?—1816. — Stadlauer Str. 6. Stb. 16.

Stranzenberg XIII. — 237 m. Weingartenflurname, um 1418 urkundl. erwähnt. — Beim Lainzer Friedhof. Stb. 60, 59, 62.

Stranzenberggasse XIII/1. (Seit 1909.) — Führt zu dem Berg. — Elisabethallee—Hetzendorfer Str. Stb. 62.

Straßäckergasse XXI. (Seit 1932.) — Flurname. Äcker an der Straße. — Langobardenstr.—Reclamg. Stb. 217, 16, 25.

Straße des 1. Mai II (Früher Große Zufahrtsstraße, dann seit 1920 Erste-Mai-Straße.) — Arbeiterfeiertag seit 1890. — Ausstellungsstr.—Südportalstr. Stb. A, B.

Straßergasse XIX/1. (Bis 1894 Ferstelgasse.) — Johann S., Bürgermeister von Grinzing, 1807—1873. — Grinzinger Allee—Himmelstr. Stb. 38.

Straßerturm I. — Siehe Angelbeckenturm. Pächter der im Turm befindlichen Speicherräume.

Straßgschwandtnerstraße XIII/1. (Seit 1889.) — Anton S., Maler, 1827—1881. — Dreyhauseng.—Hütteldorfer Str. Stb. 49, 50, 52.

Straßnitzkigasse IX., s. Schulz-Straßnitzki-Gasse.

Strauchgasse I. — Als der Ottakringerbach vereinigt mit dem Alsbach durch den Tiefen Graben in der Stadt der Donau zufloß, wurde der Teil von der Hochstraße (heutigen Herrengasse) bis zur Freyung schon 1320 Strauchgazze, 1335 Strauchgässlein, 1386 Auf der Reusen, später Im Fluder genannt; 1566 befanden sich hier noch Gärten; 1770 auch Strohgassel. — Herreng.—Freyung.

Straußengasse V. (Seit 1837.) — Gasthausschild „Zum gold. Strauß". — Mittersteig—Margaretenstr. Stb. 63, 13.

Straußgasse IV., s. Johann Strauß-Gasse.

Straußgasse XX. (Seit 1876.) — Johann S. (Vater), Walzerkomponist, 1804—1849. — Rauscherstr.—Nordwestbahnstraße. Stb. 3, 5.

Strauß-Lanner-Park XIX. (Früher Ober-Döblinger Friedhof.) — Eröffnet 1928. Siehe Strauß- u. Lannergasse. — Billrothstr.—Vorortelinie. Stb. 38, 39.

Sträußlegasse X. (Seit 1912.) — Juliane St., Stifterin für Arme u. Waisen, ?—1881. — Quellenstr. 15. Stb. 6, 15, 66.

Sträußlegasse XVI., s. Rohrergasse.

Straußpark VII., s. Josef Strauß-Park.

*Straußweg XI. — Am Sillerweg 8. Weg rechts. Stb. 71.

*Straußweg XI. — Gaswerkgärten. Stb. 71.

Strebersdorf XXI. — 1331 Strobelinesdorf geheißen. Bis 1908 selbständige Gemeinde, dann dem XXI. Bezirke einverleibt.

Strebersdorfer Platz XXI/8. (Bis 1912 Gemeindeplatz.) — Zur Wahrung des Ortsnamens. — Rußbergstr.—Mayerweckstraße. Stb. 131, 32, 31.

Strebersdorfer Straße XXI/8. (Bis 1912 Groß-Jedlersdorfer, Jedleseer u. Untere Hauptstraße.) — Führt dorthin. — Amtsstr.—Strebersdorfer Pl. Stb. 132, 32, 31.

Streckerplatz XIII/1. (Seit 1908.) — Alexander S., Bürgermeister von Ober-St. Veit, 1818—1908. — Auhofstr.—Rohrbacherstr. Stb. 158, 58.

Streffleurgasse XX. — Valentin Ritter v. S., Oberbefehlshaber der Nationaldarde (1848), Lehrer des Erzherzogs (späteren Kaisers) Franz Josef, 1808—1870. — Wasnerg.—Wallensteinstr. Stb. 3, 5, 15, 31.

Strehlgasse XVIII/2. (Seit 1896.) — Johann S., Schulmann, 1801—1862. — Krottenbachstr.—Khevenhüllerstr. Stb. 41, 39, 38, Aut.

Streichergasse III. (Seit 1893.) — Johann Baptist S., Klaviererzeuger, 1795—1871; dessen Vater Andreas S., Schillers Freund, 1761—1833. — Ungarg.—Linke Bahng. Stb. 71, O, 4.

Striagasse XIII. (Seit 1929.) — Siehe Achtundvierziger-Platz. — Unterraing.—Staarg. Stb. 49, 50, 47.

Strindberggasse XI/1. (Seit 1932.) — August S., schwed. Dichter u. Schriftsteller, 1849—1912. — Rinnböckstr.—Delsenbachg. Stb. 71.

Strobachgasse V. (Bis 1906 Wildemanngasse.) — Josef S., Bürgermeister von Wien von 1896—97, 1852—1897. — Margaretenstr.—Schönbrunner Str. Stb. 3, 13, 63.

Strobelgasse I. — Altes Wiener Bürgergeschlecht, hießen eigentlich „die im Strohhofe", nannten sich Strabl-, Strob-, Strobl-, Strohov. Mit Wilhelm II., gest. 1351, erstmalig erwähnt, verschwindet der Name 1378. Um 1420 auch Schuochstraße. Hausschild „Zum Strobelkopf" — Wollzeile—Schulerstr.

Strohberggasse XII/2. (Bis 1894 Herzgasse.) — Flurname. Strohlagerplätze (Tristen) auf einem Hügel. — — Bahnzeile—Hetzendorfer Str. Stb. 62.

Strohedcbrücke II. u. IX. — Strohlagerplätze am Donaukanal bei einer Biegung. Siehe Friedensbrücke.

Strohedcgasse IX/1. (Seit 1876.) — Strohlager am Donaukanal, wo er eine Biegung (Eck) macht. — Rotenlöweng.—Roßauer Lände. Stb. D, 3, 5, 15.

Strohgasse III. (Seit 1862.) — Strohspeicher der Heumarktkaserne. — Ungarg.—Rechte Bahng. Stb. 71, O, 4.

Strohgassel I., s. Strauchgasse.

Strohmayergasse VI. — Lorenz S., Ziegelofenbesitzer (um 1840). — Aegidig.—Wallg. Stb. 57, 6, 15.

Strohmayergasse VII., seit 1862 Bernardgasse.

Strohplatzel VII. Neub., seit 1862 Neustiftgasse.

Stromstraße XX. (Seit 1877.) — Auf dem bei der Regelung (1868—75) zugeschütteten Donaubett. — Jägerstr.—Handelskai. Stb. 31, 11, O.

Strozzengrund Hauptstraße VIII., seit 1862 Strozzigasse.

Strozzigasse VIII. (Bis 1862 Strozzigrund Hauptstraße.) — Gräfin Maria Katharina S., Grundbesitzerin, Wohltäterin, Gründerin der Vorstadt Strozzigrund, 1633—1714. — Lerchenfelder Str.—Josefstädter Str. Stb. 3, 13, 46, J.

Strozzigrund VIII. — Siehe Erklärung vorher. Die um Palais u. Garten entstandene Ansiedlung erhielt 1702 den Namen; seit 1850 dem VIII. Bezirke einverleibt.

Strudelhofgasse IX/1. (Ein Teil bis 1907 Versorgungshausgasse.) — Siehe Erklärung nachher. — Währinger Str.—Strudelhofstiege. Stb. 38, 39, 40, D.

Strudelhofstiege IX. — Johann Peter Strudel v. S., Maler, 1648—1716. — Strudelhofg.—Pasteurg. Stb. D, 40, 38, 39.

Stryeckgasse XXI/1. — Lorenz S., Dorfrichter von Floridsdorf (1804—47), ?—1847. — Sinawasting.—Am Spitz. Stb. 31, 331.

Stubenbastei I. — Schon 1156 u. 1314 erwähnt (nicht sicher, ob nach Trink- oder Badestuben benannt), 1862 der Stadterweiterung geopfert. — Wollzeile—Liebenbergg.

Stubenbrücke I. u. III. — Wienflußbrücke, erbaut 1397—1400, 1851 u. 1900. Siehe Erklärung vorher. — Weiskirchnerstraße—Landstr. Hauptstr.

Stubenring I. — Siehe Ringstraße und Stubenbastei. — Aspernpl.—Dr. Karl Lueger-Pl.

Stuben(bürge)tor I. — Auch Ungartor. 1291 erwähnt, 1530—40 neu erbaut, 1858 abgetragen.

Stubentorbastei I. — Jacoberbastei. Führte von der Wollzeile bis gegen verl. Singerstraße. Erbaut 1545—55, abgetragen 1858—62. Siehe Stubentor und -turm.

Stubentorbrücke I. u. III. — Verband Wollzeile mit Landstraße. Wurde schon im 12. Jahrh. aus Holz, 1400—04 aus Stein erbaut. Siehe Stubenbrücke.

Stubentor, Vor dem, I., s. Wollzeile.

Stubenturm I. — 1298 von Leopold dem Glorreichen am Ende der Wollzeile angelegt, 1530—40 abgetragen und nicht mehr aufgebaut.

Stübergasse XII., s. Erklärung nachher.

Stüber-Gunther-Gasse XII/2. (Seit 1926; vorher seit 1925 Stübergasse.) — Fritz S.-G., Wiener Heimatschriftsteller, 1872—1922. — Altmannsdorfer Friedhof—Oswaldg. Stb. 62.

Stuckgasse III., s. Ungargasse.

Stuckgasse VII. (1809 eröffnet.) — Gießereischild „Zum goldenen Stuck". Hier wurde die Große Pummerin von Achamer gegossen (1711), s. auch Achamergasse. — Siebensterng.—Burgg. Stb. 49, 46.

Studentenbühel I. — Ein Teil des Stephansfriedhofes.

Studentengasse I., s. Bäckerstraße.

Studengasse XI/1. — Michael S., erster Ansiedler in der Gegend (um 1200). — Kaiser-Ebersdorfer Str.—Seeschlachtweg. Stb. 73, 71.

Stumpergasse VI. (1862 Große Steingasse einbezogen.) — S., Privatier, der 1811 die Gründe zur Eröffnung der Gasse widmete. — Gumpendorfer Str. 98—Mariahilfer Straße 119. Stb. L, 57, 58, 60, 6.

Sturgasse II/1. — Edmund S., Provinzial der Barmherz. Brüder, 1840—1909. — Vorgartenstr. 225—Engerthstr. 228. Stb. 11, A, B.

Stürzergasse XIX. (Seit 1933.) — Rudolf S., Wiener Heimatschriftst., 1865—1926. — Aussichtsweg—Geweyg. Stb. G2, D.

Sturzgasse XIII/1 u. XIV. — Bergabführende Gasse. — Linzer Str. 10—Hütteldorfer Str. 87. Stb. 10, 50, 49, 52.

Stutterheimstraße XV. (Seit 1912.) — Josef Freih. v. S., Feldmarschall (1809—13), 1764—1831. — Oeverseestr.—Gablenzg. Stb. 9, 48, 49, 8.

Stuweckengasse XIII/1. (Seit 1913.) — Flurname. — Würzburgg.—Wattmanng. Stb. 60, 62.

Stuwerstraße II/1. (Seit 1898.) — Johann Georg S., Kunstfeuerwerker, 1732—1802. Siehe auch Feuerwerkswiese. — Venedigerau—Sebastian Kneippg. Stb. A, B.

Suchenwirtplatz X. (Seit 1875.) — Peter S., Wappendichter, ?—1395. — Hardtmuthg.—Columbusg. Stb. 66.

Südbahnhof X — Erbaut 1841—42 u. 1867—73. — Ghegapl. —Schweizergarten. Stb. 18, 118, 4, D.

Südbahnstraße, Vordere, IV., s. Wiedner Gürtel.

Südbahnstraße X., s. Hintere Südbahnstraße.

Südportalstraße II/1. (Bis 1904 Auffahrtsstraße.) — Südliche Zufahrtsstraße zur 1873 erbauten Rotunde. — Kleine Zufahrtsstr.—Rotunde Stb. A, B.

Südtiroler Platz IV. (Von 1898—1927 Favoritenplatz.) — Zum Gedenken des einst österr. Südtirol. — Favoritenstraße—Starhembergg. Stb. 66, 67, 8, 18.

*Südweg II. — Schlachthausbrückenallee. Stb. 80, J.

Sueßgasse XIV. — Zuerst nach dem 1833 geb. Lederfabrikanten und Wohltäter Friedrich S., jetzt nach Eduard S., Geologen und Erbauer der ersten Wiener Hochquellenwasserleitung, 1831—1914. — Felberstr. 110—Meiselstr. Stb. 49, 50, 51.

Sulmgasse XVI/1. (Seit 1868.) — Adam S., Grundbesitzer (um 1860). — Koppstr.—Thaliastr. Stb. 46.

Sulzgässel I. — Einst der enge Teil des Wildpretmarktes gegen die Landskrongasse.

Sulzweg XVIII/2. (Seit 1894.) — Flurname. — Auf oder Bei der Sulz nannte man einen Platz, wo für das Vieh oder Wild ein Salzblock zum Lecken hergerichtet war. — Hameaustr.—Salmannsdorfer Str. Stb. 41, Aut.

*Sumpfweg XXI. — Sillerstr.—Ad. Uthmann-G. Stb. 32, 31.

Suppégasse XIII/1. (Seit 1898.) — Franz v. S., Operettenkomponist, 1820—1895. — Stadlerg.—Hummelg. Stb. 59, 60, 58.

Süßenbrunner Straße XXI. Kagr., s. Wagramer Straße.

Süßenbrunner Straße XXI/7. — Ortschaft außerhalb Wiens 1140 Suncinbrannin genannt. — Hirschstettener Str. Stb. 217, 317, 25.

Süßmayergasse X. (Seit 1906.) — Franz Xav. S., Hofkapellmeister, 1766—1807. — Gölisg.—Lehmg. Stb. 67, 167.

Suttingergasse XIX/1. (Seit 1913.) — Daniel S., Topograph u. Zeichner eines Planes von Wien (1683), 1640—1690. — Kaasgraben. Stb. 38, 39.

Suttnerplatz IV. (Von 1902—20 Rainerplatz.) — Bertha Baronin S., Schriftstellerin („Die Friedensberta"), 1843 bis 1914. — Wiedner Hauptstr. 10. Stb. 65, 66, 67.

Swertvürbengaze I., s. Bognergasse.

Swietengasse IX., s. Van Swieten-Gasse.

Swipogen, Unter den, I., s. Petersplatz.

Syringgasse XVII. — Johann Georg S., Ortsrichter von Hernals (um 1830). — Jörgerstr.—Blumeng. Stb. 43, V, H2, F, 8.

T

Tabor II., s. Am Tabor.

Taborallee II., s. Nordbahnstraße.

Taborbrücke II. — Durch die Donauregelung und die Erbauung des Nordbahnhofes um 1875 verschwunden.

Taborlinie, Alte, II., s. Am Tabor.

Taborstraße II/1 u. XX. (Um 1409 Kremser Straße.) — Führte zum Tabor. Siehe Am Tabor. — Obere Donaustraße—Nordbahnstr. Stb. O, V, 3, 5.

Taferlweg II. — Promenadeweg im Unteren Prater.

Tal, Im, I., s. Tiefer Graben.

Talgasse XV. (Früher Josefigasse.) — Zu Tal gehende Gasse. — Clementineng.—Mariahilfer Str. 167. Stb. 57, 58, 59, 60.

Tallesbrunngasse XIX/1. (Seit 1906.) — Alte Bürgerfamilie, im Besitze dieser Gegend (Hard genannt), schenkte diese dem Schottenstifte. — Saarpl.—Iglaseeg. Stb. 38, 39, G2.

Tanbruckgasse XII/1. (Bis 1894 Bindergasse.) — Gutshof (um 1340). — Pohlg.—Koppreiterg. Stb. 61, 62, 8.

Tandelmarkt IX. — Der T. (Trödlerhalle) befand sich im 16. Jahrh. auf der Brandstätte, bis 1670 vor dem Kärntnertor, bis 1730 im Unteren Werd, von 1730—1815 auf dem Grunde der Technischen Hochschule, bis 1863 auf dem Grunde des Wiener Eislaufvereines. 1864 erbaute sich die Genossenschaft der Trödler die heutige Halle. — Türkenstr.—Bergg. Stb. C, V, N, D.

Tandelmarktgasse II/1. — Von 1670—1730 dort der T. Siehe Erklärung vorher. — Leopoldsg.—Taborstr. Stb. O, V, 5.

Tandelmarktgasse IV., s. Technikerstraße.

Tandelmarktplatz IV., s. Technikerstraße.

Tannengasse XV. — Ehemals ein kleiner Tannenwald. — Felberstr.—Hütteldorfer Str. Stb. 49, 50, 51.

Tannhäuserplatz XV. (Seit 1912.) — T., Minnesänger am Hofe Friedrichs des Streitbaren u. a. Fürsten (um 1240). — Preysingg.—Plunkerg. Stb. 49, 50, 9.

Taschnergäßchen I., s. Camesinagasse.

Taschnergezzlein I., s. Bauernmarkt.

Taschnern, Unter den, I. (1392 erwähnt), Lage unbekannt.

Taubengasse I., bei Abtragung der Schottenbastei verschwunden.

*Taubenweg XI. — Am Sillerweg. Stb. 71.

Taubergasse XVII. (Bis 1894 Dorotheergasse.) — Kaspar T., als Bürger und Anhänger der Lutherischen Lehre enthauptet und verbrannt (1524). — Ottakringer Str. —Hernalser Hauptstraße. Stb. C, J, 48, 9, 43.

Taubstummengasse IV. — Dort von 1803—1913 das Taubstummen-Institut. — Argentinier Str.—Favoritenstr. Stb. 66, 67, Aut.

Tautenhayngasse XV. (Seit 1912.) — Josef T., Stempelstecher, 1837—1911. — Johnstr. 75—Draskovichg. Stb. 49, 50, 10.

Technikerstraße IV. (Früher Tandelmarktgasse u. -platz, bis 1862 Am Glacis.) — Die Technische Hochschule („Technik"), erbaut 1816—18, erweitert 1835—37, 1898 u. 1908—10. — Schwarzenbergpl.—Karlspl. Stb. D, 71.

Technikerstraße IV., s. Karlsplatz.

Tegetthoffbrücke I. u. III. — Infolge der Wienflußeinwölbung abgetragen und die Verkehrsfläche in die Johannesgasse einbezogen.

Tegetthoffstraße I. (Seit 1877.) — Wilhelm v. T., Admiral, 1827—1871. — Neuer Markt—Albertinaplatz.

Tegetthoffstraße XIII. Penz., seit 1894 Winckelmannstraße. XXI. Mühlsch., seit 1909 Stephensongasse.

Teichgasse XXI., s. Johann Teich-Gasse.

Teichackergasse XII/1. (Bis 1894 Annagasse.) — Flurname. — Aßmayerg.—Albrechtsbergerg. Stb. 61, 62, 8.

Teichgasse XVII. — In der Nähe der Gansterertеich. Siehe Gansterergasse. — Weißg.—Tauberg. Stb. 48, 9, J, 43.

Teinfaltstraße I. — Schon 1302 nach dem hier gestandenen Domvogthaus Tuenvoltstraße, tuomvogetesstrazze und hove, 1770 Ainfeldstraße geheißen. — Freyung—Löwelstraße.

Tellgasse XV. (Seit 1912.) — Peter T., Tischlermeister, Vaterlandsfreund, von den Franzosen erschossen (1809). — Markgr. Rüdiger-Str.—Stutterheimstr. Stb. 48, 8, 9.

Tellgasse XV., s. Gebrüder Lang-Gasse.

Tempelgasse II/1. (Bis 1862 Wällische Gasse.) — Synagoge, erbaut 1853—58. — Praterstr.—Untere Donaustr. Stb. A, B, Ek, Bk.

Tempelgasse II., seit 1932 ein Teil Nestroyplatz.

Tendlergasse IX/2. (Bis 1902 Ackergasse.) — Pater Franz T., Waisenhauspriester, ?—1902. — Spitalg.—Prechtlg. Stb. 3, 5, F, 41.

Tepserngasse IX/1. (Bis 1910 Spittelauergasse.) — Josef Johann Edler v. T., Wohltäter, ?—1781. — Nordbergstr. —Gussenbauerg. Stb. D, 3, 5.

Testarellogasse XIII/1. (Bis 1894 Sachsengasse.) — Johann Matthias T. della Massa, Domherr, Geschichtsschreiber, ?—1693. — Hietz. Hauptstr. 130—Hietz. Kai. Stb. 58, 158.

Tetmayergasse XVIII. Gersth., s. Gersthofer Straße.

Tetmayergasse XXI/1. (Seit 1917.) — Ludwig v. T., Rektor der Technischen Hochschule, ?—1905. — Jedleseer Str.— Prager Str. Stb. 32, 31.

Teufelsmauer XVI., s. Pelzer Rennweg.

Teuffenbachstraße II/1. (Seit 1899.) — Rudolf Freih. v. T., Oberstfeldwachtmeister im 30jähr. Krieg, 1582—1653. — Engerthstr.—Handelskai. Stb. A, B, 11.

Teybergasse XIII/1. (Seit 1894.) — Zwei Brüder, Musiker u. Komponisten: Anton T., 1754—1822, Franz T., 1756 bis 1810. — Hadikg.—Penzinger Str. Stb. 58, 59, 60, 10.

Thalhaimergasse XVI/1. (Seit 1897.) — Gregor T., Pfarrer von Ottakring (um 1484). — Gablenzg.—Thaliastr. Stb. 48, 46.

Thaliastraße XVI. (Ein Teil bis 1894 Lerchenfelderstraße.) — Dort stand von 1857—70 das Thalia-Theater. — Lerchenfelder Gürtel—Steinhofstr. Stb. 46, 8, 9, J.

Thavonatgasse IX. (Seit 1935.) — Ferdinand Ign. Freih. v. Thavon, Hofkammerrat, Stifter des Allgem. Krankenhauses und Begründer der Invalidenversorgung (um 1720), 1655—1726. (Von 1925—35 Krankenhausgasse.) — Alser Str. 4—Nationalbank. Stb. C, V, 43.

Thavonatgasse X. (Von 1896—1935.) Jetzt Kempelengasse.

Theatergasse VI. Laimgr., seit 1900 Millöckergasse.

Theatersteg IV. u. VI. — Auch Fokanedisteg. Um 1750 durch den Hofhutmacher Richard Fauconet erbauter Steg über die Wien, der 1813 erneuert wurde. 1830 nochmals umgebaut, erhielt er den Namen Schikanederbrücke, nach dem Begründer des Theaters a. d Wien. 1859—60 als Leopoldsbrücke erweitert.

Theergasse XII. (Seit 1930.) — Robert T., Kleinbildmaler, 1808—1869. — Hohenbergstr. Stb. 8, 62, 63.

Thelemanngasse XVII. — Friedrich T., Baumeister, geistiger Schöpfer der heutigen Gürtelstraße, 1780—1881. — Hernalser Gürtel—Veronikag. Stb. 8, 118, C, J.

Theobaldgasse VI. — Ein Teil seit 1906 Fillgradergasse.

Theobaldgasse VI. (Der Teil von der Stiege bis zur Gumpendorfer Straße seit 1906 Fillgradergasse, ein Teil von dieser seitdem Theobaldgasse.) — Um Kirche und Kloster „Zu St. Theobald" (erbaut 1343, vernichtet 1529) bildete sich die Ortschaft Windmühle (s. d.). Das 1667 neu erbaute St. Theobald-Kloster wurde 1784 aufgehoben, diente dann als Arbeits- und Polizeigefangenenhaus; 1905 abgerissen. (Der hl. T. lebte 1017(?)—1066.) — Rahlg.—Mariahilfer Str. Stb. 57, 50, 51, 52.

Theobaldsgrund VI. — Die im Jahre 1343 von Herzog Albrecht II. gestiftete Kapelle war dem hl. Theobald geweiht, die Umgebung nahm später trotz ihrer Zugehörigkeit zur Vorstadt Windmühle obigen Namen an.

Theodor Körner-Gasse XXI (Bis 1909 Vereinsstraße.) — T. K., Dichter, 1791—1813. — Mühlschüttelg.—Donaufelder Straße. Stb. 17, 31.

Theodor Sickel-Gasse X. (Seit 1932.) — Dr. Theodor Ritter v. S., Direktor des Institutes für österreichische Geschichte, 1826—1908. — Laaer Str.—Bitterlichstr. Stb. 67.

Theodor Storm-Weg XVI. (Seit 1927.) — Th. St., Dichter (Lyriker), 1817—1888. — Gallitzinstr.—Wasserbehälter. Stb. 46, J.

Theresianumgasse IV. (Bis 1862 Feldgasse.) — 1615—23 als Lustschloß „Favorita" erbaut, 1747 Jesuitenkollegium, 1749 von Maria Theresia in die Theresianische Ritter-Akademie umgewandelt. Siehe Favoriten. — Prinz Eugen-Str.—Favoritenstr. Stb. D, 66, 67, 13.

Theresienbadgasse XII/1. — Heilquelle und Bad der Kaiserin Maria Theresia, entdeckt 1757. Siehe Pohlgasse — Schönbrunnerstr. 263—Hufelandg. Stb. 63, 8.

Theresienbadpark XII. — Siehe Erklärung vorher. — Hufelandg.—Ruckerg. Stb. 63, 8.

Theresienbrücke XII. — Straßenbrücke über die Grünbergstraße, führt zum Schönbrunner Tivoli-Tor. — Schönbrunn—Hohenbergstr. Stb. 62, 8.

Theresiengasse XVIII. — T. Klettenhofer, Gattin des Bürgermeisters von Währing Anton K., 1813—1898. — Jörgerstr.—Schulg. 29. Stb. 43, V, F, 8.

Theresiengasse II., seit 1894 Adambergergasse.
XI. Simm., seit 1894 Kopalgasse.
Kleine, XI. Simm., seit 1894 Oberleitengasse.
XIX. O.-Döbl., seit 1894 Gatterburggasse.
XXI. Jedl., s. Anton Bosch-Gasse.

Theresienplatz I., s. Maria Theresien-Platz.

Theresienstraße I. u. IX., s. Maria Theresien-Straße.

Theresientor I. — Unter Maria Theresia 1746 angelegt. 1871 abgebrochen.

Thomagasse XXI/1. (Bis 1909 Albengasse.) — Josef T., Gemeinderat, Hauptmann der Gr.-Jedlersdorfer Freiw. Feuerwehr, 1835—1892. — Brünner Str. 105. Stb. 31, 231.

Thomagasse XXI. Gr.-Jedl., seit 1909 Trillergasse.

Thomasgasse III. Erdb., seit 1914 Kardinal Nagl-Platz.

Thomasplatz III. Erdb., seit 1914 Kardinal Nagl-Platz.

Thomas Morus-Gasse XIII/1. (Seit 1932.) — T. M., engl. Staatsmann u. Schriftsteller, 1478—1535. — Biraghig.—Wolkersbergenstr. Stb. 59, 60, 62.

Thomas Münzer-Gasse X. (Seit 1930.) — Th. M., Wiedertäufer und geistiger Führer im Bauernaufstand, 1490 bis 1525. — Gaißmayrg.—Weitmoserg. Stb. 65, 165.

Thugutstraße II/1. (Seit 1876.) — Franz Maria Freih. v. T. (eig. Thunichtgut), Staatsmann, 1734—1818. — Schüttelstraße—Böcklinstr. Stb. H², L, 4, 80.

Thunhofgasse XII/2. (Seit 1906.) — Siegmund Graf T., Besitzer des Hetzendorfer Schlosses (1694—1742). — Altmannsdorfer Str.—Strohberg. Stb. 62.

Thurmgasse XXI. Asp., seit 1909 Bienefeldgasse.

Thürndlhofstraße XI/2. — Michael Pfeifer, Unterkoch Kaiser Ferdinands I., erhielt von diesem zwei Brandstätten „mit dem alten Gemäuer und zwei öden Thürndln", d. h. Türmchen (um 1550). — Simmer. Hauptstraße 345—Kaiser-Ebersdorfer Str. Stb. 71, 73.

Thurngasse IX/1. (Bis 1862 Adlergasse.) — Matthias Graf T. legte 1823 hier Gärten an. — Währinger Str.—Porzellang. Stb. 38, 39, 40, D.

Thurybrückel IX. — Brücke am Alserbach zwischen den Vorstädten Alsergrund und Am Thury.

Thurygasse IX/1. (Bis 1862 Flecksiedergasse.) — Johann T., Hofbediensteter, Ziegelbrenner, Begründer der Vorstadt (1646). — Liechtensteinstr.—Marktg. Stb. 3, 5, 15, D.

Thurygrund IX. — Ehemalige Vorstadt; 1646 entstanden, 1683 vernichtet und wieder aufgebaut, 1850 dem IX. Bezirke einverleibt. Siehe Erklärung vorher.

Thuryhauptstraße IX., s. Nußdorfer Straße.
Obere, IX., seit 1862 Nußdorfer Straße.

Tichtelgasse XII/1. (Seit 1875.) — Dr. Wolfgang T., Wiener Geschichtsschreiber zur Zeit Maixmilians I. (um 1500). — Siebertg.—Malfattig. Stb. 61, 62, 63, 118.

Tiefau XVI., s. Ried Tiefau.

Tiefaustraße XVII. Neuw., seit 1894 Artariastraße.

Tiefendorfergasse XIII/1. (Seit 1905.) — Josef T., Gemeindevertreter, Wohltäter, 1800—1860. — Heinr. Collin-Straße—Spallartg. Stb. 49, 52.

Tiefer Graben I. — Einst das tiefe Bett des Ottakringer- u. Alserbaches, schon 1186 „In valle" (Im Tal), 1274 „In profundo valle" (Im tiefen Graben) genannt. Der Teil von der Hohen Brücke bis zum Concordiaplatz hieß noch um 1850 An der Gestetten. — Heidenschuß—Concordiaplatz.

Tiergartenstraße II/1. (Seit 1876.) — 1863—66, 1868—69 u. 1894—95 bestanden im Prater Tiergärten. — Schüttelstr. —Böcklinstr. 52. Stb. H², L, M, 4, 80.

Tiergartenstraße XIII. Speis., seit 1894 Hermesstraße.

Tigergasse VIII. (Entstanden 1783, bis 1862 Alleegasse.) — Hausfeld. — Lerchenfelder Str.—Josefstädter Str. Stb. 46, J.

*Tildenweg XI. — Mozartweg—Narzissenweg. Stb. 71.

Tilgnerstraße IV. (Seit 1897.) — Viktor T., Bildhauer, 1844 bis 1896. — Favoritenstr.—Brahmspl. Stb. 66, 67.

Tina Blau-Weg XIII. (Seit 1930.) — T. B., Landschafts- u. Blumenmalerin 1845—1916. — Waidhausenstr. Stb. 47, 49.

Tinterstraße XIII. (Seit 1934.) — Dr. Wilhelm T., Prof. der Wiener Technischen Hochschule, 1839—1912. — Waidhausenstr.— Flötzersteig. Stb. 47, 49, 52.

*Tirolergasse XI. — Geiringerg.—Steirerweg. Stb. 71.

Tirolergasse XIII/1. — Nach dem Tirolergarten, Vergnügungsstätte im Schönbrunner Park mit Tiroler Landschaftsbildern errichtet 1805. — Maxingstr.—Wattmanng. Stb. 18, 59, 60, 10.

Tischlergasse IV. Wied., seit 1778 Schlüsselgasse.

Titlgasse XIII/1. (Seit 1896.) — Anton Emil T., Tondichter, 1809—1882. — Lainzer Str.—Hummelg. Stb. 59, 60, 62.

Tivoligasse XII/1. (Bis 1894 Johannesgasse.) — Gaststätte mit Prachtgarten (früher allgemeine Vergnügungsstätte), benannt nach T., dem bekannten Erholungsorte bei Rom; errichtet 1828. — Meidl. Hauptstr. 32—Grünbergstr. Stb. 8, 63.

Todtengassel III. — Jetzt verbaute Sackgasse in der Rasumofskygasse.
VII., s. Kirchengasse u. Zollergasse.

Toldgasse XV. (Seit 1912.) — Franz Xav. T. v. Toldenburg, Bühnendichter, Freiheitsheld, 1792—1849. — Tautenhayng.— Oeverseeg. Stb. 49, 50, 10, 9.

Toldtgasse XIII., s. Karl Toldt-Gasse.

Töllergasse XXI. (Seit 1909.) — Georg T., Amtmann von Leopoldau (1453). — Leopoldauer Str.—Satzingerweg. Stb. 117, 17, 31, 25.

Tolstojgasse XIII/1. (Seit 1932.) — Leo Graf T., russ. Schriftsteller, 1828—1910. — Spohrstr.—Veitingerg. Stb. 59, 60.

Tomascheksstraße XXI. (Seit 1933.) — Dr. Wilhelm T., Univ.-Professor der historischen Geographie, 1841—1901. — Bei Schwarzelackenau. Stb. 32, 31.

Tongasse III. (Bis 1862 Zieglergasse.) — Ehemals Arbeitsstätte der Töpfer u. Ziegelerzeuger. — Tierärztl. Hochschule- Neulingg. Stb. O, 4, 71.

Töpfelgasse XIII/1. (Bis 1894 Antongasse.) — Alexander Matthias T., Bürgermeister von Penzing (1861—65), 1797—1881. — Penzinger Str. 44—Cumberlandstr. Stb. 57, 58, 59, 10.

Töpfermarkt I., s. Petersplatz.

Torricelligasse XIII. (Seit 1930.) — Evangelista T., Erfinder des Quecksilberbarometers, 1608—1647. — Breitenseer Str.— Flötzersteig. Stb. 10, 46, 47.

Tore im alten Wien: Biber-, Burg-, Fischer-, Franzens-, Juden-, Kärntner-, Karolinen- Neu-, Peiler-, Rotenturm-, Salz-, Scharzel-, Schotten-, Stuben-, Ungar-, Theresien-, Werder- u. Widmertor. — Am Stephansfreithof: Leopolds- Mesner-, Neidharts- u. Stephanstor. — Sonstige Tore: Adolfs- XIII; Balleiten- XIII; Kommassierungs- XXI; Lainzer- XIII; Lobgrund XXI; Neuburger- IX; Permans- III; Prater- II; Sauleiten- XIII; Sauschwanz- XIII; Scheiber- XXI; Schröder- XXI; Steg- XIII u. Uferhaustor XXI.

Toßgasse XIV. (Bis 1894 Morizgasse.) — T., Essigerzeuger (um 1784). — Grenzg.—Rusteng. Stb. L, 52, 58, 59.

Trabantenstraße I., s. Rauhensteingasse.

Trabertgasse XIII/1. (Seit 1924.) — Wilhelm T., Meteorologe, 1863—1921. — Speisinger Str.—Hermes-Siedl. Stb. 60, 62.

Trabrennplatz II. — 1882 errichtet. — Bei der Rotunde. Stb. A, B, L, M, 4.

Tragebotenstraze I., s. Himmelpfortgasse.

Tragergassen III., Lage unbekannt.
Traibotenstrazze I., s. Himmelpfort- u. Rauhensteingasse.
Traisengasse XX. (Seit 1891.) — Nebenfluß der Donau. — Bei Dresdner Str. 83—Handelskai. Stb. O, V, 11, 31.
Trambauerstraße X. (Seit 1911.) — Theodor T., Fabrikant, Gemeinderat, 1830—1903. — Bei Trost- u. Laxenburger Straße. Stb. 66.
Traminergasse XIX/2. — Weingartenflur, deren Reben aus Tramin in Tirol stammten. — Kahlenberger Str.—Hammerschmiedg. Stb. D, G².
Trappelgasse IV. — Josef T., Ziegelbrenner (um 1810). — Rainerg.—Wiedner Hauptstr. Stb. 62, 65, 13.
Trattnerhof I. (Seit 1912.) — Johann Thomas Edler v. T., Buchdrucker, 1717—1798. — Graben—Goldschmiedg.
Traubengasse V. Marg., seit 1900 Castelligasse.
*Traubengasse XXI. — Schwarzelackenau. Stb. 32, 31.
*Traubenweg XI. — Mozartweg—Narzissenweg. Stb. 71.
Traunergasse XVI/1. (Seit 1899.) — Hans T., Dorfrichter von Ottakring (1648—50), 1583—1664. — Gallitzinstr.—Liebhartstalstr. Stb. 46, J, 48.
Traunfelsgasse XX. (Seit 1892.) — Josef Stummer v. T., Baukünstler, 1808—1891. — Klosterneuburger Str 10—Jägerstr. Stb. 31, N, 3,5.
Traungasse III. — Altes Grafengeschlecht v. Abensberg-T., das nach 1683 hier ein Palais samt Park erbaute. — Salesianerg.—Rennweg. Stb. 71, H², G².
Trautenauplatz XIX/1. (Seit 1914.) — Sieg der Österreicher bei T. über die Preußen (1866). — Flotowg.—Goltzg. Stb. 38, 39, Aut.
Trautsohngasse VIII. (Vorerst Schiff-, bis 1862 Schwibbogengasse.) — Johann Josef Fürst T., Erzbischof von Wien, 1704—1757. — Auerspergstr.—Langeg. Stb. H², J, 46.
Trauttmansdorffgasse XIII/1. (Bis 1894 Alleegasse.) — Gräfin Therese T., Wohltäterin, 1784—1847. — Maxingstr.—Glorietteg. Stb. 57, 58, 59, 10.
Trazerberg XIII. — 22 7m. Erklärung unbekannt. — Ober-St. Veit—Einsiedeleig. Stb. 157, 57.
Trazerberggasse XIII/1. (Bis 1894 Feldgasse.) — Führt zum Trazerberg. — Spohrstr.—Einsiedeleig. Stb. 58, 158, 59, 60.
Treitlstraße IV. (Seit 1913.) — Josef T., Gemeinderat, Stifter, vermachte der Akademie der Wissenschaften 2,500.000 K, ?—1895. — Wiedner Hauptstr.—R. Wienzeile. Stb. 62. 63, H².
Treixlergasse XXI., s. Johann Treixler-Gasse.
Trenkwaldgasse XVIII. (Seit 1923.) — Josef Matthias T., Historienmaler, 1824—1897. — Röntgeng.—Heuberg. Stb. 43.
*Treffergasse XVIII. — Siedl. Schönbrunnergraben. Stb. 41, 9.
Treugasse VIII., s. Maria Treu-Gasse.
Treustraße XX. (Teile davon früher: Frei- u Mittere Gasse.) — Wolfgang T., Bürgermeister von Wien (1528 bis 1533 u. 1536—38). — Gaußpl.—Brigittenau. Stb. 31, 3, 5, 34.
Triester Straße X. (Früher auch Neustädter Poststraße.) — Die Verlängerung führt als Bundesstraße gegen Triest. — Südbahn—Gemeindegrenze. Stb. 65, 165.
Trillergasse XXI/1. (Bis 1900 Thomagasse.) — Andreas T., Hofkontrollor, Stifter des Trillerkreuzes (1650), heute Brünner Straße Ecke Thomagasse. — Brünner Straße 95. Stb. 31, 231.
Trimmelgasse XVII. — Anton T., Haus- u. Grundbesitzer, Wohltäter, 1832—1899. — Heubergg.—Dornbacher Str. Stb. 43, 48.
Trinkhausstraße XI/1. (Seit 1904.) — Jakob T., Pfarrer von Simmering (1742—67) u. Erbauer der Kirche, 1713 bis 1767. — Fuchsröhrenstr. Stb. 71.
Trödlerhalle IX., s. Tandelmarkt.
Trogergasse XIII/1. (Bis 1894 Preysinggasse.) — Paul T., Historienmaler, 1698—1777. — Vorortelinie—LinzerStr. 91. Stb. 10, 51, 52.
Trompetergasse I. — Einst auf den Gründen des Glacis
Troststraße X. (Bis 1894 Marxergasse u. Schaumburgerstraße.) — Martin T., Fleischhauer, Bezirksvorsteher, 1831—1893. — Favoritenstr. 166—Triester Str. 116. Stb. 67, 66, 65, 165.
*Trostweg XI. — Geiringerg. Stb. 71.
Trubelgasse III. (Seit 1893.) — Ludwig T., Holzhändler, Gemeinderat, 1832—1899. — Hohlwegg.—Kärcherg. Stb. O, 4, 71, 118.
Trummelhofgasse XIX/1. (Seit 1935.) — Auf römischen Mauern erbauter Wachtturm. Im 12. Jahrh. Festungswerk der Babenberger; 1246—1463 Besitz der Reicholfs, Herrschaftssitz bis 1835, seither Brauhaus. (Von 1933 bis 1935 Paul Ehrlich-Gasse.) — Lotheiseng.—Schreiberweg.
Trummelhofgasse XIX. (Von 1917—35.) Jetzt Paul Ehrlich-Gasse. — Bei Kaasgrabenkirche.
Trummelturm XIX. — Befestigungsturm des Herrschaftssitzes Trummelhof zu Grinzing auf den Trümmern eines römischen Gebäudes.
Trumettergasse IV. — 1463 erwähnt, Lage unbekannt.
Trunnerstraße II/1. (Seit 1890.) — Bruder Wunnibald T., Prior der Barmherzigen Brüder, 1829—1885. — Taborstraße—Alliiertenstr. Stb. O, V, 5.
Tschechowgasse XXI. (Seit 1932.) — Anton Pawlowitsch T., russ. Schriftsteller, 1860—1904. — Ad. Uthmann-G. Stb. 32.
Tuchlauben I. — Hier machten sich 1153 deutsche Tuchmacher seßhaft. Schon 1289 urkundlich „in lubiis" (In den Lauben) und Unter den Lauben genannt. Nachher hießen einzelne Teile: „sub Lubiis panni" (Unter den Tuchlauben), 1356 „sub sellatoribus" (Unter den Sattlern), 1311 Unter den Buochvelern, 1328 Unter den Sattlern, 1335 Unter den Sporern, 1357 Unter den Messerern, 1367 Messererstrazze. 1368 Unter den Spengeleren, 1369 „sub sellatoribus" (Unter den Sattlern), 1372 Sattlergazze, 1381—1862 Spenglergazze, 1420 Unter den Scherläden, 1444 Unter den Gürtlern, seit 1862 die ganze Straße T. — Graben—Hoher Markt.
Tuchlaubenhof I. — Siehe Erklärung vorher. — Tuchlauben—Seitzerg.
Tuchscherern, Unter den, I., s. Tuchlauben.
Tuërsgasse XIII/1. (Bis 1894 Wiengasse.) — Wilhelm, letzter Sproß aus dem niederösterr. Adelsgeschlecht der Turss v. Asparn (Feste an der Zaya), das schon 1125 erwähnt wird, war Dompropst zu Wien (1408—1439) u. Erbauer der Kirche von Ober-St. Veit, ?—1439. — Auhofstr.—Hietz. Kai 189. Stb. 158, 58.
Tulpengasse VIII. (Bis 1862 Schlösselgasse.) — Hausschild. — Friedr. Schmidt-Pl.—Schlösselg. Stb. G², H², J, 43.
*Tulpenweg XI. — Fasanweg—Mozartweg. Stb. 71.
Tümalgasse X. (Seit 1912.) — Theodor T., kaiserl. Rat, Wohltäter und Stifter, ?—1893. — Quellenstr. 15. Stb. 6.
Tunaugemaind I., II., III. — Auch Schöffstraße oder Schöffzögel und soll heißen Donaugemeinde. Seit 1349 eigene Gemeinde, umfaßte Teile des Unteren Werd, Jägerzeile, Venedigerau, das Alte Donaurinnsal (Weißgerber) u. Erdberg; diese entwickelten sich im Laufe der Zeit zu selbständigen Ortschaften.
Turgenjewgasse XIII. (Seit 1932.) — Iwan Sergejewitsch T., russischer Dichter, 1808—1883. — Spohrstr.—Gogolgasse. Stb. 59, 60, 62.
Türkenschanze XVIII. — 1649 (!) urkundlich als solche erwähnt. Die Gegend dürfte wohl 1529 u. 1683 von den Türken befestigt worden sein. Stb. 38, 39, 40, Aut.
Türkenschanzpark XVIII/1. — Auf den Gründen der Befestigungswerke der Türken 1529 (1683) angelegt. Eröffnet 1888, später vergrößert. Auf einer Anhöhe mitten im Park ein beachtenswerter Aussichtsturm. — Ed. Weiß-G.—Sternwartestr. Stb. 40, 41.
Türkenschanzplatz XVIII/1. (Seit 1910.) — Im Westen d. Türkenschanzparkes. — Hasenauerstr.—Max Emanuel-Straße. Stb. 41, 9.
Türkenschanzstiege XVIII/1. (Seit 1910.) — Führt zur T. — Max Emanuel-Str.—Peter Jordan-Str. Stb. 41, 40, 9.
Türkenschanzstraße XVIII/1. — Führt zur T. — Gentzg. 110 —Hasenauerstr. Stb. E², 41, 9.
Türkenstraße IX/1. — Zur Erinnerung an die Belagerungen Wiens durch die Türken in den Jahren 1529 u. 1683 — Währinger Str.—Roßauer Lände. Stb. D, C, N, 31.
Türkgasse XXI., s. Josef Türk-Gasse.
Turmburggasse VI. (Seit 1862.) — Hier um 1765 ein Gutshof mit Kapelle u. hohem Turm, Turmburg genannt — — L. Wienzeile 114—Sandwirtg. Stb. 3, 13, 57, 63.
Türme im alten Wien: Angelbecken-, Auf der Goldschmied- Biber-, Durchgangs- Elends-, Fischer-, Hafner-, Haunolds-, Kärntner-, Kroten-, Meister Petrams-, Rote-, Salz-, Schotten-, Straßer-, Stuben-, Vach-, Wasserkunst-, Werder-, Wiedmer-, Würfelturm. — In den Vororten: Hunds- V; Laßla- IV; Niklas- III; Pyra- II; Permann- III; St. Georgs- IX; Scheiblings- III und Trummelturm XIX.
Türndl I. — Alte Schreibweise für Turm — Türmlein. Siehe Jesuitengasse.
Turnergasse XV. (Früher Neue- u. Hollergasse.) — Erinnert an den Aufschwung des Turnwesens. Siehe auch Jahngasse. — Sechshauser Str.—Mariahilfer Str. 163. Stb. L, 58, 8, 57.
Tyrnauer Gasse X. (Seit 1904.) — Früher ungarische, jetzt tschechoslovak. Stadt. — Eisenstadtpl.—Klausenburger Str. Stb. 67.
Tyroltgasse XII. (Seit 1930.) — Dr. Rudolf T., Schauspieler, 1848—1929. — Krastelg.—Hohenbergstr. Stb. 8, 62, 63.

U

Überfuhrstraße XXI/1. — Dort eine Ü. über die Donau. — Anton Bosch-G.—Hubertusdamm. Stb. 32, 31.
Uchatiusgasse III. (Seit 1881.) — Franz Freih. v. U., Feldmarschall, Erfinder der Stahlbronze, 1811—1881. — Seidlg.—Salmg. Stb. F, J.
Ufer: Vorkaiflächen, einst zum Stromaufwärtsschleppen der Schiffe bestimmt, seit 1923 Wandelwege mit Gar-

tenanlagen. Siehe die einzelnen Teile: Dianabad-, Prater-, Rotenturm-, Salztor-, Schanzl-, Schiffamts-, Schlagbrücken- und Weißgerberufer.

Ufergasse VI., s. Linke Wienzeile u. Magdalenenstraße.

Uferhaustor XXI. — Eingang in die Lobau von der Donau. — Lobau—Groß-Enzersdorf. Stb. 317, 25.

Uhlandgasse X. — Ludwig U., Dichter u. Gelehrter, 1787 bis 1862. — Sonnwendg.—Humboldtg. Stb. O, 6, 15, 67.

Uhlplatz VIII. (Bis 1894 Kirchenplatz.) — Eduard Ritter v. U., Bürgermeister von Wien von 1882—1889, 1813—1892. — Blindeng.—Gürtel. Stb. 8, 118, 5, 15.

Ullmannstraße XIV. (Früher Am Mühlbach u. Blindgasse.) — Josef U., Zuckerwarenerzeuger, Bürgermeister von Sechshaus, 1846—1890. — Sechshauser Gürtel—Lobkowitzbrücke. Stb. 8, 118, 57.

Ulrichgasse II., s. Fischergasse.

Ulrichgasse II/1. (Früher Obere Fischer-, später Fischergasse.) — Leopold U., Grundrichter der Jägerzeile, 1769—1847. — Ferdinandsstr.—Untere Donaustr. Stb. A, B.

Ulrichsplatz VII., s. St. Ulrichs-Platz.

Umlauftgasse XVII. — Dr. Friedrich U., Geograph, Direktor der Wiener Urania, 1844—1923. — Rosenackerstr.—Dornbacher Str. Stb. 43, 48.

Ungarbrücke III., s. Große u. Kleine Ungarbrücke.

Ungargasse III. (1444 Hungargasse, ein Teil später Stuckgasse ?) — In früheren Zeiten Herbergen für zugereiste Ungarn. — Invalidenstr.—Rennweg. Stb. O, G², H², 4, 71.

Ungartor I. (Porta hungarica.) — 1256 bestätigt. Der Weg hindurch führte nach Ungarn. Siehe Stubentor.

Uniongasse XVII. Hern., seit 1894 Kulmgasse.
XVIII. Währ., seit 1894 Sommarugagasse.

Universitätsplatz I. — Die Hohe Schule, 1365 von Rudolf IV. dem Stifter gegründet, war 1384 in hier nahegelegen Häusern, 1424 im eigenen Gebäude untergebracht und neu 1753—55 als Universität erbaut, die 1884 in das neue Gebäude auf dem Ring verlegt wurde, während in einem Teile der Alten Universität die Akademie der Wissenschaften Unterkunft fand. — Bäckerstr.—Sonnenfelsg.

Universitätsstraße I. u. IX/2. — Die neue U., erbaut 1873 bis 1884. — Schottentor—Alser Str. Stb. 43, A, B, H².

Universumstraße XX. (Seit 1896.) — Vergnügungsstätte von 1834—1840. — Stromstr.—Gasteigerg. Stb. O, 31, V.

Unterbergergasse XX. (Seit 1899.) — Michael U., Maler, 1696—1758. — Wasnerg.—Karajang. Stb. 3, 5, 15, 31.

Unter der Kirche XI/1. — Tiefer gelegener Straßenzug östlich der Kirche. — Mitterweg—Kaiser-Ebersdorfer Str. Stb. 73, 71.

Unter-Döbling XIX. — Hieß erst Chrottendorf, später Hohewart. Siehe Döbling.

Untere Augartenstraße II/1. (Von 1777—1862 Neue Gasse.) — Führt zum Augarten. — Obere Donaustr.—Obere Augartenstr. Stb. N, Nk, C, 31.

Untere Donaustraße II/1. (Bis 1862 An der Donau.) — Uferstraße am unteren Donaukanal. — Schwedenbrücke —Franzensbrücke. Stb. A, B, E², H².

Untere Gasse VII. Schott., s. Zieglergasse.
XVI. Neul., s. Grundsteingasse.

Unterer Reisenbergweg XIX/1. — Nach seiner Lage am Reisenberg, s. d. — Cobenzlg. 33—Himmelstr. Stb. 38.

Unterer Schreiberweg XIX. (Seit 1912.) — Weg neben dem Schreiberbache. Siehe auch Schreiberweg u. -bach. — Neben der ehemal. Zahnradbahn. Stb. E², 38.

Unterer Werd II. — Siehe Leopoldstadt und Im Werd.

Untere Sätzen XXI/8. (Früher Kellergasse, bis 1920 Kellerleg.) — Flurname. — Lang-Enzersdorfer Str.—Bisamberg. Stb. 132, 32, 31.

Untere Viaduktgasse III. (Seit 1862.) — Südöstliche, d. h. untere, Lage neben der 1857 erbauten Verbindungsbahn. — Weißgerber Lände—Landstr. Hauptstr. Stb. L, M, H², J, F.

Untere Weißgerber Straße III. (Bis 1862 Gärtnergasse.) — — Zur Wahrung des Ortsnamens. Siehe Weißgärber — Untere Viaduktg.—Rasumofskyg. Stb. 4, H², L, M.

Unterfeldgasse XI/1. (Seit 1917.) — Flurname. Dort befindliche Obere und Untere Felder. — Kreuzt Hasenleiteng. Stb. 71.

Unter-Meidling XII., s. Meidling.

Unter-Meidlinger Straße X. u. XII. (Seit 1905.) — U.-M. heißt der südliche Teil von Meidling. — Triester Str — Schedifkapl. Stb. 65, 62, 8.

Unterraingasse XIII. (Seit 1929.) — Ignaz U., Tischler, Märzgefallener des Jahres 1848. Siehe Achtundvierziger-Platz. — Ameisbachzeile—Donhardtg. Stb. 49, 50, 47.

Unter-St. Veit XIII. — Nach 1803 als Neudörfel gegründet, bekam später obigen Namen. Siehe St Veit.

Unter-St. Veiter Allee XIII., s. Bernbrunngasse.

Unter-St Veiter Straße XIII. Baumg., seit 1894 Zehetnerg.

Unter-Sievering XIX., s. Sievering.

Uraniastraße I. (Bis 1913 Georg Cochstraße.) — U.-Gebäude, erbaut 1909—10. — Aspern-Pl.—Schallautzerstr.

Uranusweg XIII/3. (Seit 1923.) — Planet. Siehe Erdenweg. — Wolfersbergg.—Anzbachg. Stb. 49, 52.

Urbangasse XVII. — U. Mayer, Minoritenpater, Gründer einer Stiftung (1827). — Hernalser Hauptstr.—Liebknechtg. Stb. 43, 48.

Urbangasse XXI., s. Anton Urban-Gasse.

Urban Loritz-Platz VII. (Seit 1892.) — U. L., Pfarrer von Schottenfeld von 1841—81, 1807—1881. — Westbahnstraße—Gürtel. Stb. 49, 8, 118.

Urschenböckgasse XI/1. (Seit 1904.) — Die Freiherren v. U., Georg Bernhard I., 1551—1622, und Georg Bernhard II., 1608—1671, Besitzer der Herrschaft Simmering (1608—35). — Döblerhofstr.—Meichlstr. Stb. 71.

Utendorfgasse XIII/5. (Bis 1894 Mühlgasse.) — Ältester Name von Hütteldorf, nach dem alten Adelsgeschlechte Uten, das 1115 (Adalbert v. U.) schon erwähnt wird und 1495 im Mannesstamm erlosch. — Linzer Str 435. Stb. 49, 52.

Uthmannsgasse XXI., s. Adolf Uthmann-Gasse.

Uetzgasse XI/1. (Seit 1920.) — Karoline U., Wohltäterin, ?—1901. — An der Ostbahn—Laaerwaldstr. Stb. 6, 71.

V

Vachturm I. — 1780 abgebrochener Turm der Festungswerke zwischen Lugeck u. Rotenturmstraße. Eichamt für Hohlmaße in diesem Gebäude.

Valeriecottage XII. Hietz., seit 1920 Kaulbachstraße.

Valeriestraße II., seit 1920 Böcklinstraße.

Van der Nüll-Gasse X. (Ein Teil bis 1894 Wienerfeldgasse.) — Eduard v. d. N., Professor, Architekt (Sophienbad, Opernhaus), 1812—1868. — Landgutg. Stb. 6, 15, 66.

Van Swieten-Gasse IX/2. (Bis 1862 Kirchengasse.) — Gerard Freih. v. S., Gelehrter u. Leibarzt der Kaiserin Maria Theresia, 1700—1772. — Garnisong.—Währinger Straße. Stb. 41, 38, 49, 40, F.

Varnhagengasse XXI/5. (Bis 1909 Erzherzog Karlgasse.) — Karl August V. v. Ense, Schriftsteller in der Franzosenzeit. 1785—1858. — Stadlauer Str. 44. Stb. 16, 25.

Vegagasse XIX/1. (Seit 1893.) — Georg Freih. v. V., Oberstleutnant, Mathematiker, 1756—1802. — Felix Mottlstraße—Peter Jordan-Str. Stb. 38, 39, 40.

*Veilchenweg XI. — Am Sillerweg 2. Weg rechts. Stb. 71.

Veitgasse XIII., s. St. Veit-Gasse.

Veithgasse III. (Seit 1877.) — Dr. Johann Emanuel V., Kanzelredner und Schulmann, 1787—1876. — Zaunerg.—Rennweg. Stb. 71, H², G².

Veitingergasse XIII/1. (Bis 1894 Windmühlstraße u. Ober-St. Veiter Gasse.) — Flurname. — Lainzer Str. 124—Prehauserg. Stb. 59, 60, 62, 158.

Veitlissengasse XIII/1. (Bis 1894 Gartengasse.) — Flurname. Siehe auch An den langen Lüssen. — Schweizertalgasse. Stb. 158, 58.

Veltzegasse XIX. (Seit 1935.) — Alois V., Oberst, Militärschriftsteller, 1864—1927. — Bei Himmelstr. 60. Stb. 38, 39.

Venediger Au II/1. (Seit 1905 als Gasse.) — Ehemals Klein-Venedig. Nach der 1486 durch Nikolaus Wlach errichteten venezianischen Glasschmelzerei. — Reichsbrückenstr.—Ausstellungsstr. Stb. A, B, 25.

Venusweg XIII/5. (Seit 1923.) — Planet. Siehe Erdenweg. — Wolfersbergg.—Berg. Stb. 49, 52.

Verbindungsbahnbrücke II. u. III. — Bahnbrücke über den Donaukanal Praterstern—Hauptzollamt.

Verbindungsbahnbrücke XIX. u XX. — Bahnbrücke über den Donaukanal (bei der Sperre), erbaut 1877—78.

*Verbindungsweg XXI. — Hubertusg.—Jägergraben. Stb. 32.

Vereinsgasse II/1. (Seit 1862.) — 1856 erbautes Haus des Katholischen Gesellenvereines. — Große Stadtgutg —Am Tabor. Stb. C, O, 5, 3.

*Vereinsgasse X. — Siedl. Beim Brunn. Stb. 66.

*Vereinshausstraße II. — Amerikalacke—Kapellenaustr. Stb. 25, 16.

Vereinsstiege IX. — Ein Wohltätigkeitsverein stiftete eine Kinderbewahranstalt u. erbaute 1845 die Stiege. — Nußdorfer Str.—Liechtensteinstr. 121. Stb. D, 38, 39, G².

Vereinsstraße XXI. Mühlsch., seit 1909 Theodor Körnergasse.

*Vereinsweg XVII. — Siedl. Waldegghof. Stb. 43.

Vergaragasse XXI/6. (Seit 1911.) — Marquis v. V., Stifter für Waisen (um 1766). — Reiterg. Stb. 217, 317.

Vergessene oder Verlorene Gasse „inter cerdones" IX. (Vergessene Gasse der Schuhflicker). — 1314 erwähnter Name, Lage unbekannt.

Vernholzgasse XXI/5. (Bis 1909 Bahnstraße.) — Christian Freih. v. V.-Vernwald, Hauptmann während der Franzosenkriege (1809), 1775—1817. — Langobardenstr.—Erzherzog Karl-Str. Stb. 16, 25.

Veronikagasse XVI/1 u. XVII. — Bildsäule der hl. V., von 1722—1842 auf freiem Felde, jetzt Ecke Ottakringerstraße u. Veronikagasse in einer abgeschlossenen Fensternische. — Friedmanng.—Jörgerstr. Stb. 8, C, 43.

Versbachgasse XIII/1. (Seit 1916.) — Mansuet Freih. v. V.-Hadamar, General der Kavallerie, 1845—1912. — Würzburgg.—Montecuccolipl. Stb. 60, 62.
Versorgungshausgasse IX., seit 1907 Strudelhofgasse.
Versorgungsheimplatz XIII. (Seit 1910.) — Siehe Erklärung nachher. — Versorgungsheimstr Stb. 62.
Versorgungsheimstraße XIII/1. (Seit 1908.) — Städtisches V., erbaut 1902—1904. — Lainzer Str.—Wolkersbergenstraße. Stb. 62, 60, 59.
Viaduktgasse III., s. Obere u. Untere Viaduktgasse.
Viehmarkt, Am, III. — Einst im Freien abgehaltener Markt am Ochsengries, heute Großmarkthalle.
Viehmarktgasse III. (Seit 1862.) — Schon 1797 wurde der Viehmarkt hieher verlegt, 1879—84 vergrößert und in gedeckten Hallen untergebracht. — Landstr. Hauptstr.—Eingang Schlachthaus. Stb. F, 118, 71.
Viehtriebbrücke V. u. VI. — In der Nähe des 1848 errichteten Schlachthauses an der Wien beim Linienwall, über die das Vieh getrieben wurde. Siehe Wackenroderbrücke.
Viehtriebstraße III. u. X. — Weg, auf dem die für den Markt bestimmten Tiere getrieben wurden; führte von der jetzigen Schlechtastraße zur Grasbergergasse. Um 1930 verbaut.
Viehtriebweg XIX., s. Muthgasse.
Viehtrift, In der, XXI. Streb., seit 1912 Mayerweckstraße.
Vierthalergasse XII/1. (Bis 1894 Schillergasse.) — Franz Michael V., Schulmann, Direktor und Leiter des Kienmayerschen Waisenhauses von 1806—27, 1758—1827. — Kriechbaumg.—Zeleborg Stb. 61, 62, 8.
Vierzigerzeil XVIII. Weinh. — Um 1683 bestehender Name der heutigen Lacknergasse und besagt, daß die Bewohner dieser geraden Häuserreihe, Zeile genannt, jährlich 40 Pfennige an Grundsteuer zu leisten hatten. Siehe Zwanziger- u. Zweiunddreißiger-Zeile.
Viktor Adler-Platz X. (Bis 1920 Eugenplatz.) — V. A., Sozialpolitiker, 1852—1918. — Favoritenstr.—Erlachg. Stb. O, 6, 15, 67.
Viktorgasse IV. (Bis 1862 Antonsgasse.) — Erzherzog Anton Viktor, Sohn des Siegers bei Aspern Erzherzog Karl, 1779—1835. — Theresianumg.—Weyringerg. Stb. 13, 66, O, D, 118.
Viktorgasse XV. — Nach einem Mitgliede der Familie Pereira-Arnstein. Heutiger Name unbekannt.
Viktorlagasse XV. (Früher Feldgasse.) — Vergnügungsstätte „Viktoriasäle". — Rosinag.—Grenzg. Stb. L, 52, 58, 59.
Vilzacrestrazze I., s. Singerstraße u. Riemergasse.
Vinzenzgasse XVIII/1. (Früher ein Teil Bock-, später Lazaristengasse.) — Kloster u. Kirche des Ordens des hl. Vinzenz von Paul (Lazaristen), erbaut 1875. Vinzenz v. P., Stifter der Orden der Lazaristen und barmherzigen Schwestern. 1576—1660, heiliggesprochen 1737. Siehe auch Lazaristengasse. — Antonig. 70—Währinger Str. 141. Stb. F, 9, 41.
Vinzenz Hauschka-Gasse XXI. (Seit 1932.) — Vinzenz H., Tondichter, 1766—1840. — Siedlung Am Müllnermais. Stb. 217, 317, 16, 25.
Vinzenz Heß-Gasse XIII/5. (Bis 1906 Am Schloßberg u. Bergstraße, ein Teil bis 1910 Raschgasse.) — V. H., Bürgermeister von Hütteldorf von 1849—78, 1807—1894. — Schloßbergg.—Tiergartenmauer. Stb. 158, 58.
Virchowstraße XXI., s. Johann Virchow-Straße.
Viriotgasse IX/1. (Bis 1872 Liechtensteinstraße.) — Johann Lothar Freih. v. V., spanischer Generalkonsul, Wohltäter, Stifter einer Kinderbewahranstalt (1845). — Nußdorfer Str.—Liechtensteinstr. Stb. D, 37, 38, 39.
Vischerstraße I., s. Fischerstiege.
Vitusgasse XIII/1. (Bis 1894 Bognergasse.) — Die Ober-St. Veiter Kirche „Zum hl. Vitus" (Veit) stand schon 1433 und erhielt 1742 die heutige Gestalt. — Einsiedeleig.—Wolfrathpl. Stb. 158, 58.
Vivenotgasse XII. (Bis 1894 Miesbachgasse.) — Dr. Rudolf v. V., Arzt, Gründer des Sophienspitales, 1807—1884. — Niederhofstr.—Wilhelmstr. Stb. 61, 62, 63, 8.
Vlecke, Auf dem, I. s. Rotenturmstraße.
Vleischbenken, Unter den, I., s. Rotenturmstraße.
Vogelsangberg XIX. — 504 m. Singvögelreiche Gegend. — Hermannskogel—Kahlenberg. Stb. 39, 41.
Vogelsanggasse V. (Früher Heinegasse.) — Karl Freih. v. V., Schriftsteller, 1818—1890. — Zentag.—Reinprechtsdorfer Str. Stb. 62, 65, 6, 15.
Vogeltenngasse XVI. (Seit 1897.) — Tenne bedeutet eig. Sammelplatz. — Liebhartstal—Savoyenstr. Stb. 46, J, 48.
Vogelweidplatz XV. (Bis 1912 Parkstraße.) — Walter von der Vogelweide, Minnesänger, ungef. 1170—1250. — Hütteldorfer Str.—Gablenzg. Stb. 49, 48, 9.
Vogelmarkt I., s. Habsburgergasse.
Voglplatz XVIII., s. Johann Nepomuk Vogl-Platz.
Volkergasse XV. (Seit 1912.) — Burgunderrecke, Gestalt aus der Nibelungensage. — Vogelweidpl.—Markgraf Rüdiger-Str. Stb. 48, 9, 49.
Volkertplatz II/1. — Siehe Erklärung nachher. — Rueppgasse—Lessingg. Stb. C, O, V, 5.
Volkertstraße II/1. — Franz V., Tondichter, 1767—1845. — Taborstr. 66—Fugbachg. Stb. O, C, V, 5.
Volkgasse XIII/1. (Seit 1910.) — Georg V., Gemeinderat, 1819—1901. — Hanselmayerg.—Elisabethallee. Stb. 59, 60, 62.
Volkragasse XXI/5. (Bis 1909 Babenbergergasse.) — Wolfgang Christoph v. V., Besitzer der Herrschaft Hirschstetten von 1629—38, gest. 1638. — Vernholzg.—Stadl. Straße. Stb. 16, 25.
Volksgarten I. — Siehe Erklärung nachher. — Zwischen Ring- u. Löwelstr.
Volksgartenstraße I. — Der V. wurde auf den Gründen der 1809 von den Franzosen gesprengten Festungsmauern errichtet. 1823 eröffnet. — Hansenstr.—Museumstraße.
Volksprater II. — Bis 1766 Au- u. Jagdgründe, seither Belustigungsort, genannt Wurstelprater, im Gegensatz zu Nobelprater längs der Hauptallee. Siehe Prater.
Volkswehrplatz II. — Nach der 1919 aufgestellten Volkswehr zum Schutze der Republik. Vorher u. seit 1935 Erzherzog Karl-Platz.
Vollbadgasse XVII. (Bis 1894 Badgasse.) — 1866 errichtetes Voll- u. Wannenbad, 1920 eingestellt. — Dornbacher Str.—Alszeile. Stb. 43, 48.
Voltagasse XXI/1. — Alexander Graf V., Physiker, 1745 bis 1927. — Jedleseer Str.—Prager Str. Stb. 32, 31.
Vordere Zollamtsstraße III. (Seit 1862.) — Vordere, d. h. westliche Straße vor dem 1841—47 erbauten Zollamte. — Radetzkybrücke—Kleine Ungarbrücke. Stb. L, H², J, F.
Vor der Marxer Linie III. — Zur Wahrung des Ortsnamens. Siehe St. Marx. — Grasbergerg.—Rinnböckstraße. Stb. 71, F, 118.
Vorgartenstraße II/1 u. XX. — Gärten vor jedem Haus. — Greifensteing.—Krieau. Stb. 31, 11, V, A, B.
Vorkopf, Nußdorfer, XX., s. Brigittaspitz.
Vorlaufgasse I., seit 1887 Camesinagasse.
Vorlaufstraße I. (Bis 1887 Sterngasse.) — Konrad V., Bürgermeister von Wien, als Anhänger Herzog Ernsts des Eisernen hingerichtet (1408). — Marc Aurel-Str — Salzgries.
Vormosergasse XIX/1. (Bis 1894 Kirchengasse.) — Jörg V., Pfarrer von Döbling (1499). — Pyrkerg.—Hofzeile. Stb. 38, 39, G².
Vororte oder Vorstädte s. unter dem Schlagwort Orte.
Vorstadt vor dem Schottentor IX. — Die rings um den 1292 urkundlich erwähnten Klosterneuburgerhof entstandene Ansiedlung in der Bergstraße (Schottenpeunt) wurde nach 1529 einigen Vorstädten angegliedert.
Votivkirchenpark IX. — Die V. „Zum göttl. Heiland" wurde 1856—79 von Ferstel erbaut, anläßlich der Errettung Kaiser Franz Josefs I. aus Mörderhand (1853). — Universitätsstr.—Währinger Str. Stb. 43, C, 41, 38, 39, F. Seit 1934 Dollfußplatz. — Universitätsstr.—Währinger Str. Stb. 43, C, 41, 38, 39, F.

W

Waaggasse IV. (1734 die Gegend Am Wagrein.) — Hausschild „Zur gold. Waage". — Wiedner Hauptstr.—Margaretenstr. Stb. 62, 63, 65.
Wachaustraße II/1. (Seit 1899.) — Wachau, Donautal zwischen Melk u. Krems. — Vorgartenstr. 209—Handelskai 212. Stb. A, B, 11, 25.
Wachsbleiche, Auf der, IX., s. Bleichergasse.
Wachsbleichergasse IX., s. Bleichergasse.
Wachtelgasse I. (Bis 1862 Wagnergasse.) — Durch den Umbau der Fischerstiege 1900 verbaut.
Wächtergasse I. — Städtische Polizeiwachstube von 1750 bis 1775. — Renng.—Tiefer Graben.
Wachthausgasse XI/1. — Führte zum ehemal. Militärwachthaus auf der Simmeringer Heide. — Rappachg.—Simmer. Heide. Stb. 71, 6.
Wackenroderbrücke V. u. VI. (Früher Schlachthausbrücke.) — Führt über den Wienfluß. Erbaut 1857. Christian W., Bezirksvorsteher von Mariahilf (1862—71). — St. Johann-Park—Morizg. Stb. 118, 63, 57.
Wacquantgasse XXI/6. (Bis 1909 Johannesgasse.) — Johann Theodor v. W., Feldzeugmeister in den Franzosenkriegen, 1754—1844. — Wimpffeng. Stb. 217, 317, 25, 17.
Wagenseilgasse XII/2. (Seit 1912.) — Georg Christian W., Tondichter, 1715—1777. — Wurmbstr.—Pottendorfer Str. Stb. 62, 8.
Wagnergasse IX/1. — Schon 1778 befand sich dort das „Wagnerhaus", Wohnsitz mehrerer Wagner. — Liechtensteinstr.—Althanstr. Stb. D, G², 38, 39.
Wagnergasse I., seit 1862 Wachtelgasse.
XVI. Ott., seit 1894 Arnethgasse.
XVIII., s. Friedrich Wagner-Gasse.
Wagnerplatz IX., s. Otto Wagner-Platz.
XVI., s. Richard Wagner-Platz.

Wagramer Straße II. u. XXI. (Um 1830 Holitscher Straße, später Kagraner-, Leopoldauer- u. bis 1909 Wiener Reichs- u. Süßenbrunner Straße.) — Führt nach Wagram (außerhalb Wiens). — Reichsbrücke—Gemeindegrenze. Stb. 25, 16, 17, 31.

Wahlberggasse XIII. (Seit 1934.) — Wilhelm Emil W., Professor des Strafrechtes an der Wiener Universität, 1824—1901. — Rosentalg.—Steinböckeng. Stb. 49.

Währing XVIII. — Schon 1170 urkundlich „Warich" genannt, seit 1891 mit den ehemal. Ortschaften Gersthof, Weinhaus, Pötzleinsdorf, Salmannsdorf u. Neustift am Walde zum XVIII. Bezirk vereinigt. Bei Erbauung der Stadtbahn wurden Teile dem IX. Bezirk abgetreten.

Währinger Ortsfriedhof XVIII., s. Schubertpark.

Währinger Friedhof XVIII., s. Währinger Park.

Währinger Gasse IX. Mich., seit 1890 Fuchsthallergasse. XVII. u. XVIII., seit 1894 Ranftlgasse. XVIII. Währ., s. Martinsstraße.

Währinger Gürtel IX. u XVIII. (Im XVIII. Bezirk bis 1894 Gürtelstraße.) — Siehe Währing und Gürtelstraße. — Jörgerstr.—Döblinger Hauptstr. Stb. 8, 43, F, 41, 38.

Währinger Hauptstraße XVIII., seit 1894 Währinger Straße.

Währinger Linienstraße IX. Mich., s. Fuchsthallergasse u. Fluchtgasse.

Währinger Park XVIII. (Seit 1924.) — Auf dem Grunde des aufgelassenen Allgemeinen Währinger Friedhofes. — Gymnasiumstr.—Semperstr. Stb. 41, E².

Währinger Spitz XIX. — Der erste Bau auf diesem Spitz, einst Grenze zwischen Währing und Döbling, war ein Gasthaus u. befand sich Ecke Gymnasiumstraße (Feldgasse) und Billrothstraße (Hirschengasse), in dem später das Wendltheater eröffnet wurde.

Währinger Straße IX/2 u. XVIII/1 (Im XVIII. Bezirk früher Zweiunddreißiger u. Zwanzigerzeile, später bis 1894 Hauptstraße, dann in Weinhaus Währing-Weinhauserstraße.) — Zur Wahrung des Ortsnamens. — Maria Theresien-Str.—Vorortelinie. Stb. E², 41, 3, 8, 9.

Währing-Weinhauser Straße XVIII. Weinh., s. Währinger Straße.

Waidäckergasse XVI/1. (Seit 1905.) — Flurname, schon 1366 erwähnt. — Flötzersteig—Steinhofstr Stb. 47, 46, J.

Waidhausenstraße XIII/5. (Bis 1894 Friedhofstraße.) — Flurname. 1421 als Waydhauser erwähntes Weingartenried. — Linzer Str. 254—Flötzersteig. Stb. 49, 51, 52, 47.

Waisenhausgasse IX., seit 1913 Boltzmanngasse.

Walcherstraße II/1. — Josef W., Mathematiker u. Pysiker, 1718—1803. — Radingerg.—Engerthstr. Stb. A, B, 25, 11.

Walchstrazze I., s. Wallnerstraße.

Walchgassel I., s. Blutgasse.

Waldamtsstraße XII. — Auch Breitenfurter Waldämtliche Straße. Zum Fortschaffen des Holzes aus den kaiserl. Waldungen zu den Lagerplätzen auf den Gründen des heutigen Meidlinger Bahnhofes. Siehe Breitenfurter Straße.

Waldbachbrücke XIX. (Seit 1932.) — Siehe Erklärung nachher. — Heiligenstädter Str. Stb. D.

Waldbachsteig XIX/2. (Seit 1895.) — Steig neben dem Waldbach. — Eisernehandg.—Kahlenberg. Stb. D, Aut.

Waldeckgasse XVIII/1. (Seit 1910.) — Georg Friedrich Graf (später Fürst) v. W., Befehlshaber im Entsatzheer gegen die Türken (1683), 1620—1692. — Max Emanuel-Str.—Marco d'Aviano-Pl. Stb. 41, 9, E².

Waldegghofgasse XVII. (Bis 1894 Parkgasse.) — Siehe Neuwaldegg. — Dornbacher Str. 129—Neuwald. Schloß. Stb. 43.

Waldgasse X. — In der Nähe der Laaer Wald. — Gudrunstraße 117—Favoritenstr. 129. Stb. 67, 6, 15.

Waldmüllergasse XX. (Seit 1888.) — Siehe Erklärung nachher. — Winterg.—Nordwestbahnstr. 83. Stb. 31, 3, 5, 15.

Waldmüllerpark X. (Früher Matzleinsdorfer Friedhof.) — Ferdinand Georg W., Maler, 1793—1865. — Landgutgasse—Dampfg. Stb. 6, 15, 65, 118.

Waldsteingartenstraße II/1. (Früher Eszterházystraße.) — Lustgarten, einst im Besitze der Grafen W. — Große Zufahrtsstraße—Hauptallee. Stb. A, B, 4, L. M.

Waldstraße XI., s. Laaer Waldstraße. XVI. Ott., seit 1894 Steinhofstraße.

Wald- und Wiesen-Gürtel. — Schon unter Bürgermeister Dr. Karl Lueger im Jahre 1905 vom Gemeinderat beschlossen, sollte der Wald- und Wiesen-Gürtel einesteils der zu starken Verbauung eine Begrenzung setzen, anderenteils für die Gesundheit der Bevölkerung die nötigen Luftreservoire bilden. Die Verbindung dieser vielen Wiesen und Wälder, deren höchster Aussichtspunkt der 543 m hohe Hermannskogel ist, bildet die im Bau befindliche Höhenstraße.

Waldvogelstraße XIII/1. (Seit 1919.) — Anton W., Oberingenieur, Fachschriftsteller, 1846—1917. — Versorgungsheimstr.—Jagdschloßg. Stb. 59, 60, 62.

Walfischgasse I. (Seit 1875; ein Teil früher Alte Walfischgasse.) — Gasthaus „Bey den Wallfisch" (schon 1700). — Kärntnerstr.—Schwarzenbergstr.

Walfischplatz I., durch die Erweiterung der Krugerstraße verbaut.

Wallfischgasse, Alte, I., 1875 in die Walfischgasse einbezogen.

Walkürengasse XV. (Seit 1912.) — W., die Schlachtjungfrauen in der deutschen Göttersage. — Alliog.—Stutterheimstr. Stb. 9, 48, 49.

Wallensteinplatz XX. — Siehe Erklärung nachher. — Wallensteinstr.—Jägerstr. Stb. 31, 3, 5, 15.

Wallensteinstraße XX. (Früher Untere Quergasse und Dammstraße, später Gärtnergasse.) — Albrecht Wenzel Eusebius v. W. (eig. Waldstein), Herzog von Friedland, Feldherr, 1583—1634. — Brigitt. Lände—Nordwestbahnstr. Stb. N, 31, 3, 5.

Wallgasse VI. (Bis 1862 Große Schloßgasse u Wallstraße.) — Linienwall, 1704 erbaut, 1892 abgetragen. — Mollardg.—Mariahilfer Gürtel. Stb. 6, 15, 8, 57, 52.

Wallgasse VI. Gump., seit 1862 Kurzgasse. IX. Thury, seit 1862 Canisiusgasse. XXI. Kagr., seit 1909 Josef Richter-Gasse.

Wällische Gasse II., seit 1862 Tempelgasse.

Wällischgasse III. Erdb., s. Hainburger Straße u. Kardinal Nagl-Platz.

Wällischgasse III. (Seit 1905.) — Die Venezianerin Aria della Scala Gräfin Pretta legte hier Baum-, Wein- u. Safrangärten an, die sie 1445 den Augustinern schenkte. Wällisch, welsch, italienisch, ausländisch. — Fruethstr. —Gestetteng. Stb. J, 118.

Wallishausergasse XVII. — Johann Bapt. W., Buchdrucker, W. d. Ä., 1757—1810, W. d. J., 1791—1831. — Anderg.—Pointeng. Stb. 43, 48.

Wallmodengasse XIX/1. (Seit 1906.) — Ludwig Georg Thedel Graf v. W.-Gimborn, General, 1769—1862. — Silberg. 55. Stb. G².

Wallnerstraße I. — Schon 1306 als Sitz u. Arbeitsstätte der Tuchwalker Walichstraße, auch Walch- u. Walcstraze genannt; möglicherweise auch nach wällischen (italien.) Kaufleuten. — Kohlmarkt—Strauchg.

Wallrießstraße XVIII/1. (Seit 1903.) — Flurname. Schon 1333 Walgeriese, was eingerissener, schotterreicher Wasserlauf bedeutet. (Seit 1873 Wallrießgasse.) — Sersthofer Str.—Herbeckstr. Stb. 41, 9, E².

Wallstraße VI., s. Kurz- u. Wallgasse.

Waltergasse IV. — Michael W., Richter der Ortschaft Wieden (vor 1850). — Favoritenstr.—Schaumburgerg. Stb. 66, 67, 13.

Waltergasse XII. U.-Meidl., seit 1894 Canalettogasse.

Walthergasse XIV., s. Karl Walther-Gasse.

Wambachergasse XIII/1. (Seit 1893.) — Franz W., Bürgermeister von Lainz, Gründer der bekannten Meierei, 1793—1871, und seine Söhne Karl, 1824—1908, und Ferdinand, 1829—1890. — Jagdschloßg.—Veitingerg. Stb. 59, 60.

Wannemachergasse XXI/1. (Seit 1909.) — Martin W., Pfarrer von Jedlersdorf, 1787—1845. — Baumerg.—Brünner Str. Stb. 31, 231.

Wanriglgasse XVI/1. (Seit 1897.) — Flurname. W., unwegsame Gegend, abgesperrt durch Schutt, Felsen, vorgelagerte Berge. Siehe Hochriegl, Steinriegl usw. — Gallitzinstr.—Liebhartstalstr. Stb. J, 46, 48.

Wartenslebengasse XXI/5. (Seit 1913.) — Ferdinand Graf W., Feldmarschalleutnant, Held in der Schlacht bei Engen am 3. Mai 1800, 1777—1821. — Smolag. Stb. 16, 25.

Wasagasse IX/1. (Bis 1862 Quergasse.) — Gustav Prinz v. W., Sohn des Königs Gustav IV. Adolf von Schweden, Feldmarschalleutnant, 1777—1821. — Maria Theresien-Str.—Harmonieg. Stb. D, 38, 39, 40.

Wasagasse IX., seit 1930 Pasteurgasse. XIII. Hack., seit 1894 Seuttergasse.

Wäschergasse VI., s. Proschkogasse.

Waschhausgasse II/1. (Seit 1862.) — Kaiserl. Hofwaschhaus, um 1650 unter Kaiser Leopold I. angelegt; es bestand bis 1834. — Lichtenauerg.—Untere Donaustr. Stb. A, B, E², G².

Wasenbastei I. — Sollte richtig Wasserbastei heißen, da sie in der Nähe des Wienflusses lag, schon 1538 erwähnt. Siehe Wasserkunstbastei.

Washingtonhof X., s. George Washington-Hof.

Wasnergasse XX. (Bis 1885 Augartendamm.) — Josef W., Gemeinderat, ?—1881. — Gaußpl.—Rauscherstr. Stb. N, Nk, 31, 3, 5.

Wasserburgergasse IX/1. — Therese W., Wohltäterin, ?—1871. — Nordbergstr.—Gussenbauerg. Stb. D, 3, 5, 15.

Wassergasse III. (Bis 1862 D'Orsaygasse.) — Führt zum Donaukanal, daher der Name. — Erdberger Lände—Landstr. Hauptstr. Stb. J, F, 4.

Wassergasse XXI. Mühlsch., seit 1909 Prießnitzgasse.

*Wassergasse XVIII. — Siedlung Schönbrunnergraben. Stb. 41, 9.

Wasserglacis I. — An Stelle des Kursalons im Stadtpark befand sich ein Holzbau, in dem verschiedene Mineralwässer aus Plützern zu Heilzwecken ausgeschenkt wurden; 1861 abgetragen.

Wasserkunstbastei I. — Bastei und Turm 1545 erbaut, in welchem sich bis 1683 eine Wasserhebemaschine befand, die zur Bewässerung des kaiserl. Lustgartens in der alten Burg diente. 1532 Heyner-, 1538 Wasen-, 1566 Obere Paradiesbastei. 1860 abgetragen.

Wasserkunstturm I., s. Erklärung vorher.

Wasserleitungsstraße IX/1. — Dort Behälter der 1835 erbauten Kaiser Ferdinands-Wasserleitung. — Spittelauer Lände. Stb. 3, 5, 15.

*Wasserleitungsweg XVII. — Siedl. Waldegghof. Stb. 43, 48.

Wasserparkbrückeln XXI. — Übergänge über Wasserarme der Alten Donau.

Wasserravelin I., s. Erklärung nachher.

Wasserschanzbastei I. — Befestigte Schanzen gegen den Donaukanal auf dem Grunde der Kohlmessergasse und des Franz Josef-Kais; 1859 abgetragen.

Wasserstadel I. — Hier angesammelte Wasservorräte, welche zum Feuerlöschen dienten und mit Wagen weggeführt werden mußten. Heute Feuerwehrzentrale.

*Wasserweg XXI., jetzt Salamandergasse.

Wattgasse XVI/1 u. XVII. (Bis 1883 im XVI. Bez. Sterngasse, im XVII. Bez. Bahngasse.) — James W., Verbesserer der Dampfmaschine u. Erfinder des Kondensators, 1736—1819. — Thaliastr.—Richthausenstr. Stb. 46, J, 48, 43.

Wattmanngasse XIII/1. (Bis 1894 Neu- u. Schmidtgasse.) — Professor Josef W., Freih. v. Maëlcamp-Beaulieu, Leibarzt Kaiser Ferdinands I. und Chirurg, 1789—1866. — Trauttmansdorffg.—Hetzendorfer Str. Stb. 57, 59, 60, 62.

Wawragasse XIII. (Seit 1930.) — Vinzenz W., Weberlehrling, Märzgefallener des Jahres 1848. Siehe Achtundvierziger-Platz. — Staufferg.—Reiningerg. Stb. 49, 50, 47.

Webergasse I. — Einst volkstümlicher Name für die Wollzeile.

Webergasse XX. — Karl Maria Freih. v. W., Tondichter, 1786—1826. — Brigitt. Lände—Hannoverg. Stb. N, 3, 5, 15.

Webgasse VI. (Bis 1862 Große Schmiedgasse.) — Webwarenfabriken in der Gasse und deren Umgebung. — Gumpendorfer Str.—Mariahilfer Str. Stb. 57, 50, 6, 15.

Wedekindgasse XXI. (Seit 1933.) — Frank W., Schauspieldichter. 1864—1918. — Prießnitzg.—Bodenstedtg. Stb. 31, 17.

Wedlgasse III. (Seit 1910.) — Dr. Karl W., Histolog, 1815 bis 1891. — Baumg.—Hyeg. Stb. F, 118.

Wegelergasse XVIII/2. (Seit 1906.) — Prof. Franz Gerhard W., Mediziner, Lebensbeschreiber Beethovens, 1765—1848 — Hawelg. Stb. 41, E².

Wegenergasse XIX., s. Alfred Wegener-Gasse.

Wegen, Zwischen den, VII. — Um 1560 gegründete Ansiedlung in der Nähe des heutigen Ungarischen Leibgarde-Palais, welche St. Ulrich angeschlossen wurde.

Weghuberpark VII. — W., Besitzer eines Theaterkaffeehauses am Glacis (um 1830). — Museumstr.—Neustiftg. Stb. E², G², H², 46.

Wegmayrgasse XXI/1. (Seit 1927.) — Sebastian W., Blumenmaler, 1776—1857. — Polletstr. Stb. 25.

Wehlistraße II/1 u. XX. — August Freih. v. W., Vizepräsident der Donau-Regul.-Kommission, 1810—1892. — Robert Blum-G.—Ostbahn. Stb. 31, A, B, 11.

Wehrgasse V. (1862 in die Josefigasse einbezogen.) — Bis 1856 dort eine Wehr im Wienflusse. — Margaretenstr. —R. Wienzeile. Stb. 63, 61, 3, 13.

Wehrgasse XIV., s. Pillergasse.
Obere, VI. Gump., seit 1862 Mollardgasse.
Untere, VI. Gump., seit 1862 Magdalenenstraße.

Weichselbaumgasse X. (Seit 1929.) — Dr. Anton W., Prof. für pathologische Anatomie an der Wiener Universität, 1845—1920. — Burgenlandg. Stb. 67.

Weichseltalweg XI. (Seit 1905.) — Flurname. Dort befanden sich einst große Weichselgärten. — Simmer. Hauptstr.—Aspangbahn. Stb. 71.

Weidegasse III. Erdb. — Heute verbaut. Hinter Dietrichgasse bei Drorygasse.

Weidenstrazze I. — Um 1295 vorkommender Name. Sie befand sich im Zuge des Getreidemarktes, am Ufer des Ottakringer Baches, und wurde auch Widenstrazze (Holzstraße) genannt.

*Weideweg II. — Am Damm—Regulierungsstr. Stb. 25, 16.

Weidlichgasse XIII/1. (Bis 1894 Feldgasse.) — Anton W., Bürgermeister von Hietzing, 1813—1875. — Wattmanng.—Maxingstr. Stb. 57, 59, 60.

Weidmanngasse XVII. (Bis 1894 Wilhelmsgasse.) — Franz Karl W., Schauspieldichter u. Topograph, 1787—1867. — Pezzlg.—Antonig. 59. Stb. H², 43, 9, F.

*Weiffenbachgasse II. — Oppenbergerg.—Kaiserwasserstr. Stb. 25, 16.

Weiglgasse XIII/1. (Bis 1894 Gärtnergasse.) — Josef W., Opernkomponist und Dirigent, 1766—1846. — Hollerg.—Winckelmannstr. Stb. 57, 58, 59.

Weihburggasse I. — Weihburg, ein altes Befestigungswerk mit Turm in der Wiener Stadtmauer. 1234, vermutlich mit Rücksicht auf mehrere dort bestandene Klöster errichtet, „In der Wihenburc" genannt, 1287 Weihenburgkgasse. — Kärntnerstr.—Parkring.

Weilgasse XIX/1. (Bis 1894 Promenade.) — Karl W., Weingroßhändler, Gemeinderat u. Wohltäter, 1819—1877. — Osterleiteng.—Pokornyg. Stb. G², D.

Weimarer Platz XVIII. u. XIX. — Siehe Erklärung nachher. Bis 1920 Karl Ludwig-Straße, seit 1934 Richard Kralik-Platz.

Weimarer Straße XVIII/1 u. XIX/1. (Ein Teil im XVIII. Bez. früher Lederergasse, dann Gerbergasse, bis 1920 Karl Ludwig-Straße.) — Zur Erinnerung an die Nationalversammlung zu W. (1919). — Schulg. 25—Chimanistr. Stb. 41, 40, 39, 38.

Weinberggasse XIX/1. — Führt in bergige Weingärten — Sonnbergpl.—Hackenbergg. Stb. 38, 39, Aut.

Weinberggasse XVII. Hern., seit 1894 Hildebrandgasse.
XVIII. Gersth., seit 1894 Salierigasse.
XVIII. Hern., seit 1894 Hildebrandgasse.
XIX. Nußd., seit 1894 Nußberggasse.

Weingartengasse III., Lage unbekannt.

Weinhaus XVIII. — Ehemalige Ortschaft, schon 1267 urkundlich erwähnt, seit 1891 dem XVIII. Bezirke einverleibt.

Weinhauser Gasse XVIII/1. (Seit 1907.) — Zur Wahrung des Ortsnamens. — Währinger Str. 200—Gentzg. 125. Stb. 41, E², 9.

Weinhauser Straße XVII. Hern., seit 1894 Hormayrgasse.

Weinheimergasse XVI/1. (Seit 1899.) — Lorenz W., Gemeindevertreter, Mitgründer des Ottakringer Kirchenbauvereines, 1820—1885. — Thaliastr. 144—Arnethg. 89. Stb. 46, J, 48.

Weinlechnergasse III. (Seit 1910.) — Prof. Dr. Josef W., 1829—1906. — Rüdeng.—Petrusg. Stb. F, J, 4.

Weinrotherstraße XIII/1. — Ferdinand W., Bürgermeister von Speising, 1835—1900. — Speisinger Str.—Biraghig. Stb. 59, 60, 62.

Weintraubengasse II/1. — Hausschild „Zur blauen Weintraube" Siehe auch Alliiertenstraße. — Praterstr.—Novarag. Stb. A, B.

Weintraubengasse XI. Simm., seit 1894 Rautenstrauchgasse.

*Weinweg XI. — Mostweg—Lannerweg. Stb. 71.

*Weinweg Nr. 1 und
*Weinweg Nr. 2 XII. — Nächst Altmannsdorf. Stb. 62.

Weinzierlgasse XIII/1. (Seit 1906.) — Max v. W., Tondichter u. Kapellmeister, 1841—1898. — Cumberlandstr.—Penzinger Str. 146. Stb. 51, 52, 58.

Weinzingergasse XIX/1. — Johann W., Holzhändler, Gemeindevertreter, 1830—1890. — Sieveringer Str.—Grinzinger Allee. Stb. 39, 38.

*Weiselgasse XXI. — Schwarzelackenau. Stb. 32, 31.

Weiskirchnerstraße I. (Bis 1932 Wollzeile.) — Dr. Richard W., von 1912—1919 Bürgermeister der Stadt Wien, von 1920—23 Präsident des Nationalrates, 1861—1926. — Stubenring—Wienfluß. Stb. J, F, O.

Weisleitenweg, Oberer, XIX., s. Eichelhofstraße.
Unterer, XIX., Höhenrückenweg von der Eichelhofstraße gegen Burgstall.

Weißenbergergasse III. — Karl W., Bezirksvorsteher, 1814—1897. Bei Errichtung der Bundeslehranstalt verschwunden.

Weißenböckstraße XI/1. — Johann W., Hausbesitzer, Wohltäter. — Mittelweg—Wilh. Kreß-Pl. Stb. 71.

Weißen Bruoder Freithof I. (um 1423), s. Schulhof.

Weißenthurngasse XII. (Seit 1930.) — Johanna Franul-W., Burgschauspielerin u. Bühnenschriftstellerin, 1773—1847. — Edelsinnstr.—Grünbergstr Stb. 8, 62, 63.

Weißenwolfgasse XXI/1. (Seit 1914.) — Nikolaus Graf v. W., Feldmarschall, 1763—1825. — Überfuhrstraße 33. Stb. 32, 31.

Weißgärber Hauptstraße III. Weißg., s. Obere Weißgerberstraße.

Weißgerber III. — Vorstadt. Schon 1342 Alt-Tunaw-Gemeinde, nachher Am alten Donaurinnsal genannt. Nach 1529 wurden die Gerber u. Lederer verhalten, sich hier anzusiedeln, und so erscheint 1693 der Name Unter den Weißgärbern. 1850 dem III. Bezirke einverleibt.

Weißgasse XVII. (Erst Peters-, dann bis 1894 Gerlgasse.) — Michael W., Ortsrichter u. Bürgermeister von Hernals, 1802—1863. — Ottakringer Str. 88—Hern. Hauptstr. 83. Stb. C, V, 43, H².

Weißgasse XIII., s. Lorenz Weiß-Gasse.
XVIII., s. Edmund Weiß-Gasse.

Weißgerber Lände III., s. Länden u. Erläuterung vorher. — Untere Viaduktg.—Rasumofskyg. Stb. H², L, 4.

Weißgerberstraße III., s. Obere u. Untere Weißgerberstraße.

Weißgerber Ufer III. (Seit 1923.) — Siehe Ufer u. Weißgerber. — Radetzkybrücke—Verbindungsbahnbrücke. Stb. E^2, G^2, H^2 L.

Weißkerngasse XVI/1. (Seit 1920.) — Friedrich Wilhelm W., Hofschauspieler, Topograph, 1710—1768. — Ottakringer Str.—Wilhelminenstr. Stb. 46, J, 48.

Weißkerngasse XVIII. Gersth., seit 1908 Ruhrhofergasse.

Weitlofgasse XVIII/1. — Dr Moritz W., Rechtsanwalt, Abgeordneter u. Landesausschuß, 1835—1905. — Michaelerstraße—Mollg. Stb. 8, 40.

Weitmosergasse X. (Seit 1930.) — Erasmus W., Führer der Salzburger Knappen im Bauernaufstand 1525, ?—1525. — Liebfrauenpl.—Triester Str. Stb. 65, 165.

Weittenhillergasse XV. (Seit 1912.) — Georg W., aus einer Altwiener Bürgerfamilie, 1643—1717. — Schanzstr.—Oeverseestr. Stb. 49, 50, 10.

Weldengasse X. — Franz Ludwig Freih. v. W., Feldzeugmeister, 1780—1853. — Alpeng.—Grenzackerg. Stb. 67.

Welsbachgasse XI., s. Auer-Welsbach-Gasse u. -Park.

Weltgasse XIII., s. Neue Welt-Gasse.

Wendelingasse XXI., s. Erklärung nachher.

Wendelinplatz XXI., s. St. Wendelin-Gasse, bzw. -Platz.

Wendelsgasse VII., seit 1862 Burggasse.

Wendelstatt, Auf der, VII., s. Burggasse.

Wendelstattgasse VII. Neub., seit 1862 Burggasse.

Wendgasse XVI/1. (Bis 1885 Gasgasse.) — Josef W., Gemeinderat von Ottakring, 1807—1878. — Thaliastr. 68—Bachg. Stb. 46, J.

Wendlerstraße I., s. Bankgasse.

Wenhardgasse XXI/1. (Früher Kirchengasse.) — Vinzenz W., Pfarrer von Jedlesee, 1831—1893. — Christ. Bucher-G.—Lorettopl. Stb. 32, 132, 31.

Wenigezzel I., Erklärung nicht bekannt, s Stephansplatz.

Wentchremen I. — Schon 1350—1790 vorkommender Name für Gewandkrämer (Kleiderhändler); jetzt ein Teil des Hohen Marktes.

Wenzelgasse XX. — Der hl. W., Herzog (928—935) und Landespatron von Böhmen, ?—935. — Treustr.—Klosterneuburger Str. 93. Stb. 31, 34.

Wenzelgasse VII., s. Zollergasse.
XXI. Donauf., seit 1909 Pilzgasse.

Wenzgasse XIII/1. (Seit 1893.) — Josef W., Baumeister, 1826—1892. — Lainzer Str. 28—Hietz. Hauptstr. Stb. 58, 59, 60, 10.

Werd II., s. Im Werd.

Werdaere(bürge-)tor I. — Werd heißt Insel. Werdertor oder auch porta insulanorum, unter König Ottokar II. vom St. Ruprechtssteig nach dem Salzgries und Tiefen Graben verlegt, 1304 neu, 1558 als Neutor nochmals erbaut, 1858 abgetragen.

Werderturm I. — Befestigungswerk zum Schutze des Werdertores. Siehe Erläuterung vorher.

Werdertorgasse I. — W., ein altes Tor in der Stadtmauer (schon um 1302). — Börseg.—Franz Josef-Kai.

Werkmanngasse XIX/1. (Seit 1926.) — Josef W. (richtig Josef Medelsky), Arbeiter, Schauspieldichter, 1854 bis 1924. — Fickertg.—Billrothstr. Stb. 38, 39, G^2.

Werkstättensteg XI. — Steg über die Ostbahn, verbindet Quellenstraße mit Werkstättenweg.

Werkstättenweg XI/1. — Dort befinden sich die Werkstätten der Bundesbahn (früher Staatsbahn). — Geiselbergstr.—Grillg. Stb. 6, 71.

Werndlgasse XXI. (Früher Nordbahngasse, dann Nordwestbahn-Kolonie, bis 1913 Riepelgasse.) — Josef W., Waffenfachmann, Erfinder des Werndlgewehres, 1831 bis 1889. — Brünner Str.—Nordbahnanlage. Stb. 31, 231.

Werndlplatz XXI., 1934 aufgelassen.

Wernergasse XIII., früher Franzensgasse, heute verbaut.

Wernhardtstraße XVI/1. (Seit 1899.) — Erster urkundlich genannter Weingartenbesitzer in Breitensee (1330). — Gutraterpl. Stb. 10, 46, 49.

Wertheimsteingasse XII/1. — Siehe Erklärung nachher. — Rosaliag.—Meidl. Hauptstr. Stb. 8, 61, 62, 63.

Wertheimsteinpark XIX/1. — Franziska v. W., Kassenerzeugersgattin, Wohltäterin, schenkte ihre Gartenanlage der Gemeinde Wien, die sie 1908 allgemein zugänglich machte, 1835—1907. — Döbl. Hauptstr. 96—Heiligenstädter Str. Stb. G^2, D, 34.

Werthenburggasse XII/2 u. XIII. (Bis 1894 Feldgasse.) — Flurname. — Hetzendorfer Str.—Atzgersdorfer Str. Stb. 62.

Weschelstraße II/1. (Seit 1906.) — Leopold Matthias W., Schriftsteller u. Topograph, 1786—1844. — Vorgartenstr. —Handelskai 138. Stb. O, V, 11.

Wesselyweg XII., s. Josefine Wessely-Weg.

Westbahn, An der, XIII. — Früher Straßenname, jetzt als Wächterhäuser der Westbahn zugeteilt.

Westbahnhof XV. — Erbaut 1856—60. — Gürtel—Mariahilfer Straße. Stb. L, M, 8, 9, 52, 58, 59, 118.

Westbahnstraße VII. (Früher Pfarr-, dann bis 1826 Kirchen- u. Lammgasse.) — Führt zum Westbahnhof. — Neubaug.—Urban Loritz-Pl. Stb. 49, 3, 15, 8, 118.

Westbahnstraße XV. Fünfh., s. Zwölfergasse.

Westermayergasse XIII/5. (Bis 1917 Draxlergasse.) — Martin W., Bürgermeister von Baumgarten, 1790—1855. — Hellmesbergerg.—Lautensackg. Stb. 49, 51, 52.

Wettsteinpark II. (Seit 1931.) — Dr. Richard W. v. Westersheim, österr. Botaniker, 1863—1931. — Obere Donaustr.—Donaukanal. Stb. 31.

Wexstraße XX. (Seit 1896; früher Untere Gärtnergasse.) — Gustav Ritter v. W., Leiter der Donau-Regulierungsarbeiten, 1811—1895. — Klosterneuburger Str.—Jägerstr. Stb. 34, 31.

Weyprechtgasse XVI/1. (Seit 1874.) — Karl W., 1838—1881, Linienschiffsleutnant der österr. Kriegsmarine, Nordpolfahrer (1872—74). Siehe auch Payergasse. — Friedmanngasse 22—Ottakringer Str. 37. Stb. J, C, 43.

Weyrgasse III. (Bis 1920 Estegasse.) — Prof. Rudolf W., Bildhauer, 1847—1914. — Geusaug.—Landstr. Hauptstr. Stb. F, J.

Weyringergasse IV. — Josef W., Lust- u. Ziergärtner. — Prinz Eugen-Str.—Favoritenstr. Stb. D, 13, 18, 67.

Weyringergasse XI. K.-Ebersd., seit 1894 Fuchsröhrenstraße.

Wichtelgasse XVI/1 u. XVII (Seit 1868; im XVI. Bez. ein Teil Johannes-, im XVII. Bez. bis 1894 Schmerlinggasse.) — Benedikt W., Grundbesitzer, 1808—1868. — Thaliastr. 90—Hern. Hauptstr. 125. Stb. 46, J, C, 43.

Wickenburggasse VIII. — Anton Reichsgraf W., Gesandter am Wiener Hofe, 1750—1813. — Tulpeng.—Alser Str. Stb. J, 43, C, V.

Wickhoffgasse XV. (Seit 1921; kurze Zeit Argentinier Str.) — Franz W., Gelehrter des Kunstgewerbes, 1853—1909. — Possingerg.—Minciostr. Stb. 10, 46, 48.

Widerhofergasse IX/1. — Siehe Erklärung nachher. — Nußdorfer Str.—Boltzmanng. Stb. 38, 39, 41, 3, 5.

Widerhoferplatz IX/1. — Hermann Freih v. W., Leibarzt der Familie des Kaisers Franz Josef I., 1832—1901. — — Widerhoferg. Stb. 38, 39, 3, 5.

Widmaeretor I. — 1275 als ein Teil der Befestigungswerke Wiens erbaut, abgetragen nach 1860. Siehe Burgtor.

Widmermarkt I. (Holzmarkt), s. Michaelerplatz.

Widmerturm I. — Zum Schutze des Widmertores im 13. Jahrh. erbaut, unter Ferdinand I. abgetragen und als Burgtor 1824 an anderer Stelle neu errichtet.

Wieden IV. — Eine der ältesten Vorstädte, schon 1211 urkundlich „Widem", d. i. Widmung, Schenkung genannt (vermutlich an das Heil. Geist-Spital, dem damals die Gründe zukamen und die Gegend samt Neu-Margareten und das heutige Favoriten besaß. 1861 entstand der selbständige V. Bezirk. Das Verbliebene bildete mit Favoriten, Schaumburgergrund, Konradswerd und einem Teile von Hungelbrunn den IV. Bezirk gleichen Namens. Favoriten selbst wurde 1874 ein eigener, d. h. der X. Bezirk. Wieden wurde vor 1850 auch Alt- u. Neu-Wieden genannt.

Wiedermanngasse XI/2. (Seit 1895.) — Johann W., Grundbesitzer, 1837—1890. — Schmidgunstg. Stb. 73, 71.

Wiedgasse XXI/5. (Bis 1909 Gärtnerstraße.) — Franz Ludw. Prinz zu W.-Runkel, Generalmajor u. Brigadier, 1769 bis 1824. — Stadlauer Str.—Mühlgrundg. Stb. 16, 24, 25.

Wiedner Gürtel IV. (Bis 1882 Vordere Südbahnstraße.) — Siehe Wieden u. Gürtelstraße. — Prinz Eugen-Str.—Blechturmg. Stb. 18, 118, 6, 3, D. 4. O.

Wiedner Gürtel V., seit 1908 Margaretengürtel.

Wiedner Hauptstraße IV. u. V. (Der Teil im IV. Bezirk Alte Wieden Hauptstraße, im V. Bezirk Matzleinsdorfer Hauptstraße, dann bis 1862 Matzleinsdorfer Straße.) — Zur Wahrung des Ortsnamens. — Karlsplatz—Wiedner Gürtel. Stb. 62, 65, 13.

Wielandgasse X. — Siehe Erklärung nachher — Gudrunstr. —Bürgerpl. Stb. 6, 15, 67, O.

Wielandplatz X. — Christoph Martin W., Dichter, 1733 bis 1813. — Erlachg.—Pernerstorferg. Stb. 67, 6, 15. O.

Wielemannsgasse XVII. u. XVIII. — Alexander W. Edler v. Monteforte, Oberbaurat, Architekt, 1843—1911. — Gersthofer Str. Stb. F, 9, 43, 41.

Wien, An der, V., s. Rechte Wienzeile.
Wien, An der, XIII. Hack., seit 1894 Hackinger Straße.
Wien, An der, XIV. (um 1855), s. Rauchfangkehrergasse.

Wienenfurt XIII. — Um 1130 erstmalig urkundlich erwähnte Ansiedlung an der Wien, die vom Wienflusse weggetragen wurde u. spurlos verschwand. An ihrer Stelle entstand Ober-Baumgarten oder Baumgarten oberen Guts. Auch als Flurname nicht mehr in Gebrauch.

Wiener Berg X. — 236 m. 1309 urkundlich erwähnt. — Höhenrücken im X. Bezirk. Stb. 65, 66, 67.

Wienerbergstraße X. u. XII. (Bis 1894 im X. Bezirk Gerichtsweg, im XII. Bezirk Meidlinger Straße.) — Führt auf den Wiener Berg. — Triester Str.—Breitenfurter Str. Stb. 65, 62, 8.

Wienerfeldgasse X. (Seit 1909.) — Flurname. — Laxenburger Str.—Neilreichg. 141. Stb. 66.
Wienerfeldgasse X. Inz., seit 1894 Van der Nüllgasse.
Wiener Gärten XI/1 u. III. — Überlandsgärten der Stadtbewohner. — Döblerhofstr.—Donaukanal. Stb. 71, J, 80.
Wiener Gasse XXI/1. — Richtung nach Wien. — Anton Bosch-G.—Anton Dengler-G. — Stb. 32, 31.
Wiener-Neustädterkanal, Am, XI., s. Am Kanal.
Wiener Reichsstraße XXI. Kagr., s. Wagramer Straße.
Wiener Straße XVII., s. Dornbacher Straße.
XIII. Speis., seit 1894 Speisinger Straße.
XIII. Breit., seit 1894 Schanzstraße.
XVIII. Währ., seit 1894 Schopenhauerstraße.
XVIII. Neust. a. W., seit 1894 Neustift am Walde.
XIX. Heil., seit 1894 Armbrustergasse.
XIX. Grinz., O.- u. U.-Döbl., seit 1894 Grinzinger Allee.
XIX. Heil., seit 1894 Hohe Warte.
Wiener Weg XII. Hetz., s. Gaßmannstraße.
Wiener Weg XXI/8. — Richtung nach Wien — Mühlweg—Rußbergstraße. Stb. 31, 231.
Wienfluß. — Von den Römern Vidnius Acaunus genannt, später prope aquam et dicitur Vienna (bei dem Wasser, das genannt wird Wien). Als Fluß schon 796 erwähnt, als Wienfluß 1320; 1787 die Ufer mit Weiden bepflanzt, 1814—17 von der Hundsturmer Linie bis zur Stubentorbrücke reguliert und 1825—70 die Böschungen gepflastert, 1894—1900 neu reguliert und in den inneren Bezirken teilweise eingewölbt.
Wienflußgasse XIII. U.-St. Veit, seit 1903 Hugelgasse.
XIV., s. Graumanngasse.
Wiengasse XII. Gaud., seit 1894 Harthausergasse.
XIII. Baumg., seit 1894 Guldengasse.
XIII. U.-St. Veit, seit 1894 Hietzinger Kai.
XIII. Hack., seit 1894 Lilienberggasse.
XIII. O.-St. Veit, seit 1894 Tuersgasse.
XIV., s. Graumanngasse.
Wieningerplatz XIV. — Louis W., Bürgermeister von Neulerchenfeld, ?—1889. — Goldschlagstr.—Sueßg. Stb. 52, 10.
Wienstraße IV., seit 1903 Rechte Wienzeile.
V., s. Rechte Wienzeile.
V., s. Hamburger Straße u. Redergasse.
VI., s. Linke Wienzeile.
Wienufer, Am, VI., s. Linke Wienzeile.
Wienzeile IV., V., VI., XII., XIII, XIV. und XV., s. Rechte, bezw. Linke Wienzeile.
Wiesberggasse XVI/1. (Bis 1913 Herbststraße.) — Wilhelm W., Volksschriftsteller, 1850—1896. — Hutteng. 53—Monfleartstr. Stb. 10, 46, J, 49.
Wieselburger Gasse X. (Seit 1914.) — W., ungarische Stadt. — Kennerg.—Eisenstadtpl. Stb. 67, 15.
Wiesendorfergasse XIX. O.-Siev., seit 1895 Brechergasse.
Wiesengasse IX/1. (Bis 1862 Kleine Schmiedgasse.) — Schon 1254 Große Wiese unter dem dürren Spörkenbühel genannt. — Fechterg.—Wagnerg. Stb. D, 5, 15, 3.
Wiesenplatz, Am, XX., s. Forsthausplatz.
Wiesingerstraße I. (Seit 1902.) — Dr. Albert W., Dechant und Hofburgpfarrer, 1830—1896. — Dominikanerbastei—Aspernplatz.
Wigandgasse XIX/2. (Seit 1895.) — W. v. Theben, gen. Pfaff vom Kahlenberg, Herzog Ottos des Fröhlichen Spaßmacher, Pfarrer von Kahlenbergerdorf, ?—1348. — Heiligenstädter Str. 261—Geigering. Stb. D, Aut.
Wilbrandtgasse XVIII/1. (Seit 1919.) — Adolf W., 1837 bis 1911, Dichter u. Direktor des Burgtheater (1881—87). — Scheimpflugg.—Ludwigsg. Stb. 41, Aut.
Wilczekgasse X. (Seit 1932.) — Hans Graf v. W., Mitgründer der Wiener Freiw. Rettungsgesellschaft, 1837 bis 1922. — Gudrunstr.—Quellenstr. Stb. 6, 15.
Wildauergasse XII. (Seit 1930.) — Mathilde W., Burgschauspielerin u. Opernsängerin, 1820—1878. — Weißenthurng.—Krügerweg. Stb. 8, 62, 63.
*Wildbadgasse XXI. — Jägergraben—Arbeiter-Strandbadg. Stb. 31, 25.
Wildemanngasse V., seit 1906 Strohbachgasse.
XVIII. Währ., seit 1894 Hans Sachs-Gasse.
Wildendorf X (?) XII. (?) — Ein 1361 urkundlich genannter Ort am Wiener Berge, der vernichtet und nicht mehr aufgebaut wurde.
*Wildgansgasse XXI. — Bruckhaufen Hauptstr.—Invalidenstraße. Stb. 25, 31.
Wildgansplatz III. (Seit 1932.) — Anton W., österr. Dichter, Burgtheaterdirektor, 1881—1932. — Landstr. Hauptstr.—Landstr. Gürtel. Stb. 118, 71, F.
Wildgrubgasse XIX/2. — Flurname, ehemals wilde Waldgegend, schon 1355 urkundlich erwähnt. — Kahlenbergstraße 95—Wildgrube. Stb. 38, G2, 39, D.
Wildnergasse XXI/1. (Seit 1926.) — Gustav W., Vorstand des Fürsorgeamtes in Floridsdorf, 1869—1925. — Josef Türk-G. Stb. 32, 132.
Wildpretmarkt I. (1364 als curia camere erwähnt; von 1660—1740 Neuer Kienmarkt, auch Alter Häringsmarkt, später Kleiner Häringsmarkt benannt.) — Verhältnismäßig spät erst (um 1850) als Verkaufsplatz der Wildprethändler W. genannt. — Brandstätte—Landskrongasse.
Wildpretstraße XI/1. — Ehemals Jagdgründe. — Schußlinie—Kapleig. Stb. 71, 73, 6.
Wilhelm Busch-Gasse XIX/1. (Seit 1927.) — W. B., Dichter u. Maler, 1832—1908. — Görgeng.—Nottebohmstr. Stb. 38, 39, Aut.
Wilhelm Exner-Gasse IX. (Bis 1862 Quer-, bis 1933 Eisengasse.) — Dr. W. E., Technolog, seit 1873 Professor an der Hochschule für Bodenkultur, 1879 Gründer und erster Leiter des Technologischen Gewerbemuseums, Schöpfer technischer Bildungs- und Versuchsanstalten, 1840—1931. — Gießerg.—Sechsschimmelg. Stb. E2, F, 41, 8.
Wilhelminenberg XVI. — 388 m. Siehe auch Gallitzinberg und Wilhelminenstraße. — Savoyenstr. Stb. 48, J, 46.
Wilhelminenbergstraße XVI. u. XVII. Dornb., seit 1909 Oberwiedenstraße.
Wilhelminenbrücke XVI. — Im Zuge der Straße über die Vorortelinie, 1898 erbaut.
Wilhelminenstraße XVI/1 u. XVII (Seit 1872; von Sandleitengasse an früher Kaiserweg.) — Prinzessin W. v. Montleart-Sachsen-Curland, 1827—1895. Siehe auch Curlandstraße. — Klopstockg.—Savoyenstr. Stb. 48, 9, C, 43.
Wilhelm Jerusalem-Gasse XIX/1. Von 1926—35.) — Dr. W. J., Professor der Philosophie an der Wiener Universität, 1854—1923. 1935 aufgelassen. — Währinger Park—Felix Mottl-Str.
Wilhelm Kreß-Platz XI/1. (Seit 1924.) — W. K., Flugzeugerbauer, 1836—1913. — Weißenböckstr.—Wr.-Neustädter Kanal. Stb. 71.
Wilhelm Leibl-Gasse XIII. (Seit 1931.) — W. L., Verteidiger des Realismus der Malerei, 1844—1900. — Seelosg. Stb. 58, 59, 60.
Wilhelm Otto-Straße XI/1. (Seit 1904.) — W. O., 1823 bis 1892, Direktor der Simmeringer Waggonfabrik (1873 bis 1876 u. 1879—81). — Fuchsröhreng.—Eisteichstr. Stb. 71, 6.
Wilhelm Raab-Gasse XXI/1. (Seit 1912.) — W. R., Hausbesitzer u. Mühleninhaber, Wohltäter, 1818—1893. — Schloßhoferstr.—Patricistr. Stb. 17, 31.
Wilhelmsdorf XII. — Ortschaft, 1847 inmitten von Meidling entstanden, volkstümlich „Dörfel" (s. Dörfelstraße) genannt, 1851 mit Meidling vereinigt.
Wilhelmsdorfer Park XII. (Seit 1909.) — W. Sedlacek, Hofprediger, Propst von Klosterneuburg (1844—53), Gründer von Wilhelmsdorf, ?—1853. Siehe Erklärung nachher. — Neuwallg.—Deckerg. Stb. 61, 62, 8, 118.
Wilhelmsdorfer Straße XII., s. Wilhelmstraße.
Wilhelmsgasse XVII. Hern., seit 1894 Weidmanngasse.
Wilhelmstraße XII/1. (Früher Breitenfurter-, später Wilhelmsdorfer Straße.) — Siehe Wilhelmsdorfer Park. — Aßmayerg.—Eichenstr. Stb. 62, 61, 8.
Willendorf X. — Auch Wildendorf, 1361 das erstemal u. 1693 das letztemal erwähnte Ortschaft, hinter Altmannsdorf, gegen den Steinhof zu gelegen.
Wiltpergerstrass I., s. Wipplingerstraße.
Wiltwerkaere Straze I., s. Wipplingerstraße.
Wimbergergasse VII. (Vorerst die Gegend Laus im Pelz, sodann ein Teil bis 1907 Peyerlgasse, zum XVI. Bez. gehörend.) — Karl W., Hotelbesitzer, Gemeinderat, 1834—1926. — Urban Loritz-Pl.—Bernardg. Stb. 5, 15, 8, 48.
Wimmergasse V. (Seit 1875.) — Gottlieb August W., Pfarrer von Matzleinsdorf, 1791—1836. — Wiedner Hauptstr.—Siebenbrunneng. Stb. 62, 65.
Wimmergasse XIII. Speis., seit 1893 Muchagasse.
Wimpffengasse XXI/6. (Bis 1909 Feldstraße.) — Maximilian Freih. v. W., Feldmarschall in den Napoleonkriegen, 1770—1854. — Ehrensteing.—Gr.-Enzersdorfer Straße. Stb. 217, 317, 17, 25.
Winarskygasse XX., seit 1928 Leopold Müller-Gasse.
Winarskystraße XX. — Leopold W., Gemeinderat, 1873 bis 1915. Früher Kaiserwasser-, seit 1934 Kolpingstraße.
Winckelmannstraße XIII/1. (Bis 1894 Tegetthoffstraße.) — Johann Joachim W., Altertumsforscher, 1717—1768. — Linke Wienzeile—Schwenderg. Stb. 52, 57, 58, 59.
Windhaaggasse I. (Erst Stift-, dann bis 1894 Sternwartgasse.) — Joachim Enzmüller Graf v. W., Regierungspräsident, Stifter, 1600—168. — Sonnenfelsg.—Bäckerstr.
Windhabergasse XIX/1. (Ein Teil bis 1894 Schulgasse.) — Rupert W., Bürgermeister von Sievering, 1831—1876. — Bellevuestr.—Sieveringer Str. Stb. 39.
Windmühle VI. — Um die 1562 dort errichtete W. entstand nach und nach eine Ortschaft, die aus zwei Teilen bestand (Obere und Untere Windmühle), und die 1850 dem VI. Bezirke einverleibt wurde. Ein Teil hieß auch Theobaldsgrund. S. d.

Windmühlgasse VI. (Der westl. Teil um 1550 Am öden Fleck, seit 1913 Schadekgasse.) — Zur Wahrung des Ortsnamens. S. d. — Mariahilfer Str.—Gumpendorfer Straße. Stb. 50, 52, 58, 57.

Windmühlgasse VI., s. Schadek- u. Stiegengasse.

IX. Himmelpf., seit 1862 Sobieskigasse.

Windmühlhöhe XVIII. — Höhenrücken in der Nähe der Türkenschanze, auf dem noch 1870 eine Windmühle stand. Siehe Höhen.

Windmühlstraße XIII. O.-St. Veit, seit 1894 Veitingergasse.

Windmühlzwerchgasse VII. Schott., s. Bandgasse.

Windtenstraße X. (Bis 1894 Bergstraße.) — Wenzel v. W., Besitzer der Herrschaft Inzersdorf, Johann v. Winden (Kärntner Uradel), in dritter Ehe vermählt mit Elisabeth Streun zu Schwarzenau, die ihm aus ihrer ersten Ehe mit Heinrich von Zelking, gest. 1420, die Herrschaft Inzersdorf mitbrachte, ?—1431. — Hautzenbergerg.—Triester Str. Stb. 65.

Winkel, Im, I., s. Rotenturmstraße.

Winkeläckerstraße XXI. (Seit 1929.) — Flurname. Winkelige Äcker. — Prager Str.—Nordwestb. Stb. 32, 132.

Winkelbreiten XIII/1. (Seit 1899.) — Flurname. Breiten (Äcker), die winkelig angelegt sind. — Gallg.—Speisinger Straße. Stb. 60, 62.

Winklergasse XVII. — Michael W., Hausbesitzer, Wohltäter, 1823—1898. — Pointeng.—Nachreiheng. Stb. 43, 48.

Winterburgergasse XVI/1. (Bis 1920 Roterdstraße.) — Johann W., Buchdrucker in Wien, ?—1519. — Brentanoplatz. Stb. 48, 43.

Wintergasse XX. — Jakob W., Gastwirt, Ortsrichter in der Brigittenau, 1804—1855. — Wallensteinstr. 47—Zrinygasse. Stb. 31, 3, 5, 34.

Wintergasse I., s. Landskrongasse.

XI. Simm., seit 1894 Eyzinggasse.

Wintergasse, Untere, XI. Simm., seit 1894 Birkenstockgasse.

Wintergassel I., durch Erweiterung der Brandstätte verschwunden.

Winterhafen II. — Nach der Schaffung des neuen großen Donaubettes 1868—75 angelegt, 1889 vergrößert, 1902 fertiggestellt. — Handelskai—Praterspitz. Stb. 80, 11, 73.

Winterleitengasse XVI/1. (Seit 1897.) — Flurname. Die nach Norden gelegene Seite ist hügeliges Gelände. — Gallitzinstr.—Glauberpl. Stb. J, 46.

Winterzeil XII. — Nach Norden gerichtete Gegend, daher von der Sonne weniger beschienen.

XIX. Grinz., s. Himmelstraße u. vorhergeh.

Winterzeile XIX., s. d. vorherg. Nußwald- u. Rudolfinerg.

Wintzingerodestraße XXI/6. (Seit 1911.) — Ferdinand Carl Friedrich Wilhelm Freih. v. W.-Kirchohmfeld, Feldmarschalleutnant, 1770—1818. — Maurichg.—Portnerg. Stb. 25, 17, 31.

Winzerstraße XIII/1. — Weg der Winzer in die Weingärten. — Schweizertalg.—Veitlisseng. Stb. 158, 58.

Wipplingerstraße I. — 1272 Wildwerkaere Strazze, später Wiltbergerstraze, 1547 nach der Wiener Bürgerfamilie Bilpinger auch Bilpingerstraße u. Bibingerstraße genannt; beide Namen vermischten sich im Laufe der Zeit zu Wipplingerstraße. Teile davon hießen: 1391 Unter den Barchentern, 1303—1862 Hohe Brücke, 1770 Unter den Felbern. — Tuchlauben—Mar. Theresien-Str.

Wirerstraße X. (Seit 1911.) — Dr. Franz W., Ritter v. Rettenbach, Arzt, 1761—1844. — Inzersdorfer Str.—Hebbelplatz. Stb. 65, 67.

Wißgrillgasse XIII/1. (Seit 1913.) — Franz Karl W., Stammbaumforscher, 1736—1803. — Linzer Str 103. Stb. M, 52.

Witemarket I. (Holzmarkt), s. Kohlmarkt.

Wittegasse XIII/1. (Bis 1894 Zwerggasse.) — Stephan W., Wohltäter, 1809—1886. — St. Veit-G.—Feldmühlg. Stb. 58.

Wittelsbachstraße II/1. (Seit 1876.) — Wittelsbacher, Regentenhaus in Bayern, 1180—1918. — Schüttelstr.—Rustenschacherallee. Stb H², L, M, 4, 80.

Witthauergasse XVIII/1. (Bis 1894 Kleingasse.) — Friedrich W., Schriftsteller, 1793—1846. — Ladenburgg.—Gersthofer Str. 91. Stb. E², 41, 9.

Wittmanngasse XIII. (Seit 1930.) — Johann W., Schuhmachergeselle, Märzgefallener des Jahres 1848. Siehe Achtundvierziger-Platz. — Staarg.—Wawrag. Stb. 47, 49.

Wittmayergasse XII/2. (Seit 1908 Neufellnergasse.) — W., Pfarrer von Altmannsdorf. — Wienerbergstr.—Verbindungsbahn. Stb. 62, 8.

Witzelsbergergasse XV. (Seit 1912.) — Richard W., Bürgermeister von Fünfhaus, 1835—1900. — Markgr. Rüdiger-Straße—Stutterheimstr. Stb. 9, 49, 48.

Wlassakstraße XIII/1. (Seit 1931.) — Dr. Rudolf W., Primarius u. Gründer der Arbeiter-Abstinenzbewegung, 1865—1930. — Jagdschloßg.—Jennerg. Stb. 58, 59, 60, 62.

Wögingergasse XVI/1. (Seit 1884.) — Severin W., Gemeinderat von Ottakring, 1804—1876. — Odoakerg.—Sandleiteng. Stb. 48, J, 43.

Wöhlergasse X. (Bis 1927 Patrubangasse.) — Professor Friedrich W., Chemiker, Entdecker d. Aluminiums, 1800 bis 1882. — Katharineng.—Lehmg. Stb. 67.

Wohllebengasse IV. — Stephan Edler v. W., Bürgermeister von Wien (1805—23), 1751—1823. — Prinz Eugen-Straße—Argentinier Str. Stb. D, Aut.

Wolfengasse I. — Gasthaus „Zum weißen Wolf" — Fleischmarkt—Sackg.

Wolfersberg XIII/5. — 320 m. — Zwischen Hütteldorf u. Weidlingau. Stb. 49.

Wolfersberggasse XIII/4. (Bis 1894 Bergstraße.) — Führt auf den Wolfersberg. — Linzer Str. 446—Bujattig. Stb. 49, 52.

Wolfganggasse XII/1. (Seit 1875.) — W. Treu, Bürgermeister von Wien (1528—30, 1532—33 u. 1536—37). — Arndtstr.—Eichenstr. Stb. 61, 62, 63, 118.

Wolfgang Schmälzl-Gasse II/1. — W. Sch., Schullehrer b. d. Schotten um 1450, Dichter. — Reichsbrückenstr.—Ausstellungsstr. Stb. A, B, 24, 25.

Wolfgasse VI., s. Hugo Wolf-Gasse.

Wolf in der Au-Brücke XIII. — Dort befindet sich das Gasthaus „Zum Wolfen in der Au". — Gemeindegrenze. Stb. 49, 42.

Wolf-Park XIII., s. Ferdinand Wolf-Park.

Wolfrathplatz XIII/1. (Bis 1894 Kirchenplatz.) — Anton W., Bischof von Wien, 1582—1639. — Firmiang.—Vitusgasse. Stb. 158, 58.

Wolfsaugasse XX. — Ehemaliger Name der Brigittenau. — Brigitt. Lände—Klosterneuburger Str. Stb. 31, N, 3, 5.

*Wolfsaugasse XXI. — Siedl. Bruckhaufen. Stb. 25, 16.

Wolfsbrücke XX. — Im Jahre 1439 aus Holz erbaut und führte den Namen Hölzerne Joch-, später Wolfsbrücke. Seit 1875—1920 Kaiser Franz Josef-, seither Floridsdorfer Brücke.

Wolfsgärtenplatz XXI/3. (Seit 1917.) — Flurname. — Töllerg. Stb. 117, 17, 31, 25.

Wolfsgrubergasse XIX. (Seit 1935.) — Dr. Cölestin W. (O. S. B.), Theologie-Professor, österr. Kirchenhistoriker, 1848—1934. — Bei Himmelstr. 60. Stb. 38, 39.

Wolfsschanze XX. — 1645 gegen die Schweden errichtete Schanze in der Wolfsau.

Wolkersberg XIII. — 302 m. 1444 urkundlich bestätigter Name. Berg im sogen. Wetterwinkel, d. h., über diesem Berg zogen die Wolken von Westen nach Osten und brachten Gewitter. Siehe Luchtengasse. — Hinter Ober-St. Veit. Stb. 62, 60, 157.

Wolkersbergenstraße XIII/1. (Seit 1911.) — Führt auf den Wolkersberg. — Lainzer Str.—Jagdschloßg. Stb. 62, 60.

Wolkersbergweg XIII. O.-St. Veit, s. Gemeindeberggasse.

Wollergasse XIX/1. (Bis 1894 Hohe Warte.) — W., Besitzer des Heiligenstädter Bades (um 1832). — Vorortelinie—Grinzinger Str. Stb. G², 38, 39.

Wolmutstraße II/1. — Bonifazius W., Steinmetz, Zeichner eines Planes der Stadt Wien (1547). — Ennsg.—Ausstellungsstr. Stb. A, B, Ak, Bk.

Wollzeile I. — Als Ortschaft urkundlich 1158 mit „Vicus lanarum" und „strata lane", 1261 als Wollezeile erwähnt. Teile davon hießen: 1158—70 Vor dem Stubentor, 1192 Wollstrazze, 1400 Am Scharffenegk, 1420 In der Gugel. Volkstümlich auch Webergasse. Durch Straßenerweiterung verschwand das Schwibbogengassel, 1926 wurde ein Teil Dr. Karl Lueger-Platz, 1932 ein anderer Teil Weiskirchnerstraße benannt. Sitz und Verkaufsstätte der Wollweber und -händler, Gründer dieser einstigen Ortschaft. — Rotenturmstr.—Dr. Karl Lueger-Platz.

Wolfergasse XIII/1. (Erst Ziegler-, bis 1898 Eskelesgasse.) — Charlotte W. Gräfin O'Sullivan, Hofschauspielerin (Tragödin), 1834—1897. — Trauttmansdorffg.—Wattmanngasse. Stb. 57, 58, 59, 60.

Worellstraße VI. (Seit 1903.) — Stephan W., Gründer eines katholischen Waisenhilfsvereines. — Kaserneng. —Loquaiplatz. Stb. 57, 3, 13.

Wranitzkygasse XXI. (Seit 1932.) — Paul W., Tondichter, 1756—1808. — Müllnermaisg. Stb. 217, 317, 16, 25.

Wulzendorf XXI. — Um 1500 verschwundene Ortschaft auf dem Grunde des XXI. Bezirkes (Aspern).

Wulzendorfstraße XXI/6. (Bis 1909 Mittlerer Feldweg.) — Zur Wahrung des einstigen Ortsnamens. — Stadlauer Kloster—Biberhaufenweg. Stb. 16, 25, 217, 317.

Wundtgasse XII/2. (Seit 1922.) — Wilhelm W., Philosoph, 1832—1920. — Kirchfeldg.—Rosenhügelstr. Stb. 62, 60.

Würfelturm I. — Schon 1418 vorkommender kleiner Befestigungsturm, nach dem alten Wiener Bürgergeschlecht der Würffel benannt.

Würffelgasse XV. — Dr. August W., Badeanstaltsbesitzer, 1834—1904, trat Gründe zur Verbauung ab. — Mariahilfer Str.—Viktoriag. Stb. L, 52, 59.

Wurlitzergasse XVI/1 u. XVII. — Paul W., Hausbesitzer, erster Kaffeeschenker in Ottakring (1807), 1784—1857. Thaliastr. 108—Hern. Hauptstr. 139. Stb. 46, J, 48, 43.

Wurmbrandgasse XXI/5. (Bis 1909 Kaiser Josef-Gasse.) — Die Grafen W., Besitzer der Herrschaft Hirschstetten, 1728—1800. — Stadlauer Str. Stb. 16, 25.

Wurmbstraße XII/1. (Bis 1910 Meidlinger Hauptstraße.) — Dr. Karl W., Architekt. Mitglied der Stadterweit.-Kommission, 1850—1907. — Wagenseilg.—Pottendorfer Straße. Stb. 62, 8.

Wurmsergasse XIV. u XV. (Bis 1894 Steinergasse.) — Dagobert Siegmund Graf v. W., Feldmarschall, 1724 bis 1797. — Felberstr. 96—Oeverseestr. Stb. 49, 50, 9, 8.

Wurmsergasse XXI. Mühlsch., seit 1909 Prießnitzgasse.

Wurstelprater II., s. Volksprater.

Würthgasse XIX/1. (Bis 1894 Annagasse.) — Heinrich Anton Edler v. W., Besitzer der Herrschaft O.-Döbling, 1789—1875. — Kreindlg.—Döbl. Hauptstr. 65. Stb. G2, 38, 39.

Württemberggasse XX. — Herzog Ferdinand Friedrich August von W., Feldmarschall, 1763—1834. — Brigitt. Lände—Gaußpl. Stb. N, 3, 15, 31.

Würtzlerstraße III. (Bis 1897 Antongasse.) — Dr. Ladislaus v. W., Armenarzt, 1847—1896. — Donaulände—Baumg. Stb. 118, J, 80.

Wurzbachgasse XV. (Bis 1894 ein Teil Michaelergasse.) — Dr. Konstantin W. Ritter v. Tannenberg, Regierungsrat, Dichter u. Biograph, 1818—1893. — Hütteldorfer Str. —Gablenzg. Stb. 49, 8, 48.

Würzburggasse XIII/1. (Seit 1909.) — Sieg der Österreicher über die Franzosen bei W. (1796). — Fasangarteng.—Wattmanng. Stb. 59, 60, 62.

Wurzingergasse XVIII/3 (Seit 1910.) — Karl W., Historienmaler, 1817—1883. — Hockeg.—Pötzleinsdorfer Str. 15. Stb. 41, E2.

Y

Ybbsstraße II. (Seit 1905.) — Y., Nebenfluß der Donau. — Venediger Au—Vorgartenstr. Stb. A, B, 11, 25.

Yppengasse XVI. (Seit 1873.) — Siehe folg. Erklärung. — Yppenpl.—Ottakringer Str. 31. Stb. C, 8, 118, J.

Yppenplatz XVI/1. (Seit 1872.) — Simon Freih. v. Y., Oberst, Ingenieur, stiftete den Grund zur Erbauung des Neulerchenfelder Invalidenhauses (1874), ?—1770. — Schellhammerg.—Payerg. Stb. C, 8, 118, J.

Z

Zachgasse XXI/8. (Bis 1909 Donaustraße.) — Anton Freih. v. Z., Feldmarschall, Regimentsinhaber, 1747—1826. — Siegespl.—Lobaug. Stb. 217, 317, 25, 17.

Zagorskigasse XVI/1. (Seit 1913.) — Anton Adolf Ritter v. Z., Architekt u. Baumeister, Bürgermeister von Ottakring, 1838—1902. — Gablenzg.—Koppstr. Stb. J, 46.

Zahnradbahnstraße XIX/9. — Dort ehemals der 1873 erbaute Zahnradbahnhof. Seit 1914 außer Betrieb. — Greinerg.—Eroicag. Stb. D, G2.

Zamenhofgasse XII/9. (Seit 1929.) — Dr. Lazarus S. Z., Augenarzt, Erfinder der Esperantosprache (1887), 1859 bis 1917. — Wilhelmstr.—Rauchg. Stb. 61, 62.

Zapfgasse XXI., s. Josef Zapf-Gasse.

Zappertgasse XIV. (Bis 1894 Sackgasse.) — Karl Z., Bleicher u. Appreteur von Schafwollwaren (um 1850) — Pillerg.—Rauchfangkehrerg. Stb. 57, 8, 63.

*Zaschegasse XVII. — Sängerwarte—Eselstiege. Stb. 43, 48.

Zauberhaufen I. — Teil der Befestigungsmauer Wiens. Wegen seiner Uneinnehmbarkeit im Jahre 1683 nannten ihn die Türken Zauberhaufen (Mölkerbastei).

Zaunergasse III. (Bis 1894 Michaelgasse.) — Michael Z., Edler v. Falpatann, Bildhauer, 1746—1822. — Schwarzenbergpl.—Salesianerg. Stb. 71, G2, H2.

Zaunscherbgasse XXI/1. (Seit 1909.) — Josef Z., Ortsrichter u. Förderer des Kirchenbaues in Floridsdorf (1834). — Schleifg.—Linke Nordbahng. Stb. 31, 17, 117.

Zedlitzgasse I. — Josef Christian Freih. v. Z. u. Nimmersatt, Staatsmann, Dichter, 1790—1862. — Riemerg.—Parkring.

Zehenthofgasse XIX/1. — Ehemal. Gutshof, 1512 schon urkundlich erwähnt. Die Zehntner, Zehetner oder Zehetmeister beaufsichtigten die Weinlese und die Übernahme des zehnten Teiles der Ernte, des Zehents als Steuer. Siehe Reitzenpfenninggasse. — Billrothstr.—Iglaseeg. Stb. 38, 39.

Zehetbauergasse XI/1. (Seit 1925.) — Franz Z., Bezirksvorsteher (1919—20), 1870—1921. — Ehamg.—Am Kanal. Stb. 71, 6.

Zehetnergasse XIII/5. (Bis 1894 Unter-St. Veiter Straße.) — Georg Z., aus altansässiger Familie, aus der mehrere Bürgermeister u. Gemeindeausschüsse hervorgingen, 1828—1885. — Hadikg. 174—Hütteldorfer Str. 257. Stb. 49, 52, M.

Zeilen (bestehende Straßennamen): Als- XVII; Ameisbach- XIII. u. XVI; Bahn- XII; Hof- XIX; Jäger- II; Linke Wien- VI., XIV., XIII; Rechte Wien- IV., V., XII; Woll- I. — Ehemalige Namen: Bach- XIX; Bahn- XII; Bauern- XIII; Hof- XIX; Jäger- II; Kirchen- XIX; Mehl- I; Obere XIII; Rechte Bahn- XII; Sommer- XIX., XII., XVI; Vierziger- XVIII; Winter- XIX; Zwanziger- XVIII; Zweiunddreißiger- XVIII.

Zeillergasse XVII. Dornb., seit 1894 Sautergasse.

Zeillergasse XVII. (Bis 1894 Schwarzenberggasse.) — Franz Edler v. Z., Rechtsgelehrter, 1751—1828. — Burghauseng. —Güpferlingstr. Stb. 48, 43.

Zeinlhofergasse V. (Seit 1888.) — Georg Z., Pfarrer von Margareten, 1802—1881. — Schönbrunnerstr.—Grüng. Stb. 61, 63, 13, 3.

*Zeisigweg XXI. — Fitzweg—Entersweg. Stb. 1, 625.

Zeismannsbrunn VII. — Ehemal Ortschaft nach einem Besitzer Z., dem Errichter eines Brunnens, genannt; schon um 1000 urkundlich erwähnt; sie hieß nach einer 1211 dem hl. Ulrich geweihten Kapelle dann St. Ulrich.

Zeismannsbrunngasse VII. (Durch die Erweiterung der Kirchengasse verschwand die Dreihütegasse u. 1900 entstand die Z.) — Zur Wahrung des Ortsnamens. S. Erklärung vorher. — St. Ulrichs-Pl.—Kircheng. Stb. 48, 46, 3, 13.

Zeißberggasse XVI/1. (Seit 1914.) — Heinrich Ritter v. Z., Geschichtsforscher, Direktor der Hofbibliothek, 1839 bis 1899. — Nauseag.—Odoakerg. Stb. 48, 43, J.

Zeleborgasse XII/1. (Bis 1894 Heinrichsgasse.) — Ignaz Z., Bürgermeister von Unter-Meidling (1871—86), 1815 bis 1890. Siehe auch Ignazgasse. — Wilhelmstr.—Meidlinger Hauptstr. Stb. 61, 62, 8.

Zelinkagasse I. (Seit 1889.) — Dr. Andreas Z., Bürgermeister von Wien (1861—68), 1802—1868. — Neutorg.— Franz Josef-Kai.

Zeltgasse VIII. (Bis 1862 Zwerchgasse.) — Angeblich nach dem hier für Kara Mustapha im Jahre 1683 aufgestellten Zelte. — Neudeggerg.—Strozzig. Stb. J, 46, 3, 13.

Zennerstraße XIII/1. (Seit 1906.) — Franz Xav. Z., Weihbischof u. Schriftsteller, Generalvikar, 1794—1861. — Kendlerstr.—Muthsamg. Stb. 10, 49, 50.

Zenogasse XII/1. (Bis 1894 Grünberg- u. Maria Theresia-Straße.) — Apostolo Z., Dichter, 1668—1750. — Grünbergstr.—Tivolig. Stb. 63, 57, 58.

Zentagasse V. — Siehe folg Erklärung. — Wiedner Hauptstr. 114—Margaretenstr. 89. Stb. 62, 65.

Zentaplatz V. (Seit 1905.) — Sieg der Österreicher über die Türken bei Z. (1697). — Stolbergg.—Zentag. Stb. 62, 65.

Zentralfriedhof XI. — Hauptfriedhof der Stadt Wien, eröffnet am 1. November 1874. — Simmer. Hauptstr. Stb. 71.

Zentral-Markthalle III. — Erbaut 1848—50, eröffnet 1865, volkstüml. Großmarkthalle genannt. — Landstr. Hauptstraße—Invalidenstr. Stb. J, O, F, G2, H2.

Zentral-Marktplatz XIV. — Verkaufsplatz der Lebensmittelhändler, volkstümlich Meiselmarkt. — Hütteldorfer Str.—Meiselstr. Stb. 49.

Zentral-Viehmarkt III. — 1797 vom Ochsengries, heute Am Heimarkt, dorthin verlegt, die Hallen erst 1879—84 erbaut. — Landstr. Hauptstr.—Schlachthausg. Stb. F. 71, 118.

Zettelweg XIII. (Seit 1929.) — Wolfgang Z., Fleischhauergeselle, Märzgefallener des Jahres 1848. Siehe Achtundvierziger-Platz. — Heinrich Collin - Str. — Sandrockg. Stb. 49, 47.

Zeuggasse V. (Bis 1862 Blumengasse.) — Dort eine 1820 gegründete Werkzeugfabrik. — Straußeng.—Ziegelofengasse. Stb. 13, 3, 63.

Zeughausgassel I., s. Färbergasse.

Zeughausgasse I. — Durch Erweiterung des Salzgrieses entstand der Concordiaplatz u. die Börsegasse, wobei die Zeughausgasse verschwand. S. d.

Zewygasse XIII/1. (Seit 1931.) — Karl Z., Genremaler, 1855—1929. — Egon Schiele-G.—Faistauerg. Stb. 58, 59, 60.

Ziecherstraße I., s. Maysedergasse.

Ziegelofen, Beim, XII. — Dort standen einst Ziegelöfen.

Hinter dem alten, VIII., s. Langegasse.

Hinter dem, VIII., s. Langegasse.

Ziegelofengasse IV. u. V. (1862 wurde die Piaristengasse mit der schon bestehenden Z. vereinigt.) — Ehemals standen dort Ziegelöfen. — Wiedner Hauptstr.—Margaretenstr. 67. Stb. 13, 63, 62, 65.

Ziegelofengasse V., s. Margaretenstraße.

VII. Schott., seit 1862 Zieglergasse.

XV., s. Lichtgasse.

XXI. Stadl., seit 1909 Strahlenergasse.

Obere, XXI. Donauf., s. Ostmarkgasse.

Obere, XXI. Donauf., seit 1920 Mengergasse.

Untere, XXI. Donauf., seit 1909 Siegfriedgasse.

Zieglergasse VII. (Um 1720 Untere Gasse, 1750 Zieglergasse, 1808 jedoch Ziegelgasse; der Teil bis Apollogasse bis 1840 Pfauengasse.) — Siehe Erklärung bei Ziegelofengasse. — Mariahilfer Str.—Lerchenfelder Str. Stb. 52, 48, 49, 46.

Zieglergasse III. Landstr., seit 1862 Tongasse.

XIII. Hietz., seit 1894 Woltergasse.

XXI. Flor., seit 1909 Fahrbachgasse.

XXI., s. Franz Ziegler-Gasse.

Ziehrergasse XVII. Dornb., seit 1933 Rud. Bärenhart-Gasse.

Ziehrerplatz III. (Bis 1933 Rochusplatz.) — Carl Michael Z., Tondichter, 1843—1923. — Hintzerstr.—Neulingg. Stb. F, J, 4.

*Ziehrerweg XI. — Gaswerkgärten. Stb. 71.

Zierleitengasse XVIII/2. (Bis 1894 Neuberggasse.) — Flurname. — Neustift am Walde. Stb. 41, Aut.

Zillingergasse XXI/4. — Johann Z., Bürgermeister von Kagran, 1780—1859. — Hirschstettner Str.—Breitenleer Straße. Stb. 217, 317, 25, 17.

Zimmermanngasse IX/2. — Siehe Erklärung nachher. — Alser Str.—Borschkeg. Stb. H², V, 15, 43.

Zimmermannplatz IX/2. — Georg Ritter v. Z., Gemeinderat von Wien, 1827—1896. — Lazarettg.—Hebrag. Stb. 15, H², V, 43.

Zimmerplatz XIX. Nußd., s. Nußdorfer Platz.

Zinckgasse XV. (Ein Teil bis 1894 Moeringgasse.) — Andreas Z., Grundbesitzer (um 1850). — Felberstr.—Hütteldorfer Str. Stb. 51, 49, 50.

Zinckgasse XV., seit 1894 Moeringgasse.

XVI. Neul., s. Neumayergasse.

Zinkengasse XVIII. Salm., seit 1894 Eyblergasse.

Zinnergasse XI/2. (Bis 1894 Fabriksgasse.) — Z., Hofjäger zu K.-Ebersdorf (um 1850). — Kaiser-Ebersdorfer Straße 289—Kleebinderg. Stb. 73, 71.

Zippererstraße XI/1. (Seit 1904.) — Georg Z., Grundbesitzer (um 1850). — Urschenböckg.—Simmer. Hauptstr. 57. Stb. 71.

Zirkusgasse II/1. (Bis 1862 Große Fuhrmannsgasse.) — Benannt nach dem dort stehenden Zirkusgebäude, 1854 erbaut. — Praterstr.—Heinestr. Stb. A, B, C.

*Zitronenweg XI. — Dornenweg—Apfelweg. Stb. 71.

Zitterhofergasse VII. (Bis 1898 Kirchberggasse.) — Ambros Z., Pfarrer von Neubau, 1824—1894. — Kirchbergg.—Faßzieherg. Stb. 49, 46, 48.

Zöchbauerstraße XVI/1. (Seit 1899.) — Josef Z., Ortsrichter u. Bürgermeister von Breitensee, 1797—1856. — Gutraterpl. Stb. 10, 46, 49.

Zohensunsdorf. — Nach neuesten Forschungen lag diese Ortschaft nicht auf Wiener Boden, obwohl dies bis heute vermutet wurde.

Zohmanngasse X. (Seit 1913.) — Gregor Z., Schuhmachermeister, Bezirksvorsteher, 1825—1905. — Friesenpl. Stb. 65, 66.

Zolagasse XIII. (Seit 1929.) — Emile Z., französ. Romanschriftsteller, 1840—1902. — Hütteldorfer Friedhof. Stb. 49, 52.

Zollamtsbrücke III. (Führt über den Wienfluß.) — Ehemals aus Holz, 1868 u. 1898—1900 aus Eisen erbaut. — Schallautzerstr.—Vord. Zollamtsstr. Stb. L, M, H², O.

Zollamtsstraße III., s. Vordere u. Hintere Zollamtsstraße.

Zollergasse VII. (Früher Obere Gasse u. Beim Gottesacker, sodann Leichenhof- u. Totengassel, bis 1862 Ritter- u. Wenzelsgasse.) — Michael v. Zollern, Tuchhändler, Wohltäter, Gründer einer Schule (1747), 1665 bis 1756. — Mariahilfer Str.—Siebensterng. Stb. L, M, 50, 58, 49.

Zollernsperggasse XIV. — Jetzt nur Flurname Schon 1365 urkundlich erwähnt. Besitzer dieser Gegend namens Zolre (Zoler, Zollern). — Mariahilfer Str.—Avedikstr. Stb. 52, 58, 59.

Zollgasse III. (Bis 1862 Kegelgasse.) — In der Nähe das Hauptzollamt, erbaut 1841—47. — Hintere Zollamtsstr. —Obere Viaduktgasse. Stb. G², H², L, M.

Zollgasse III., s. Kegelgasse.

Zöppelgasse XII/2. (Bis 1894 Hoffmanngasse.) — Die Brüder Johann Josef (gest. 1580) und Ulrich Christoph (gest. 1584) Zoppel v. Haus, waren Lehensherren von Altmannsdorf. — Hoffingerg.—Altmannsdorfer Str. 87. Stb. 62.

Zrinyigasse XX. (Um 1863 Große Gärtnergasse.) — Niklas Graf v. Z., Verteidiger von Szigethvar gegen die Türken, 1508—1566. — Jägerstr. 107—Winterg. Stb. 31, 34.

Zschokkegasse XXI. (Seit 1932.) — Heinrich Z., deutscher Schriftsteller, 1771—1848. — Langobardenstr.—Erzherzog Karl-Str. Stb. 217, 16, 25.

Zuchthausgasse II., seit 1862 Leopoldsgasse.

Zuckergasse III. — Durch die Erweiterung der Gärtner- u. Marxergasse verbaut.

Zuckerkandlgasse XVIII/2. (Seit 1925.) — Professor Doktor Emil Z., Anatom, 1849—1910. — Glanzingg.—Krottenbachstraße. Stb. 41, Aut.

Zufahrtsstraße II/1. (Früher Kleine Zufahrtsstraße.) — Verbindungsstraße zu der 1873 erbauten Rotunde. — Ausstellungsstr.—Südportalstr. Stb. A, B.

Zufahrtsstraße, Große, II., s. Straße des 1. Mai.

Große, II., s. Straße des 1. Mai.

Kleine, II., s. Zufahrtsstraße.

Zufferbrücke XIII. (Bis 1920 Franz Karl-Brücke.) — Josef Z., Brückenbauingenieur, 1850—1909. — Seutterg.—Deutschordenstr. Stb. 49, 52.

Zur Spinnerin X. — Dort sagenumwobene Denksäule. Schon 1296 als Burgfriedensgrenzstein durch das Stadtrecht erwähnt; 1451—52 neu erbaut; zuerst „newpainerne Kreutz ob Meuling" (Meidling), später „groß Kreutz am Wienerperg pey Meurling und Marterseuln, 1709 die „Kreutzspinnerin" 1720 „Spinnekreutz" und seit 1804 „Spinnerin am Kreutz" benannt. — Bucheng.—Windtenstr. Stb. 65.

Zwanzigerzeile XVIII. Weinh., s. Währinger Straße. Die 1683 urkundlich erwähnte Eintragung im Grundbuch besagt, daß die Besitzer der Häuser von der Köhlergasse bis Ende des Ortes nur 20 Pfenning an Grundsteuer jährlich zu leisten hatten. Siehe Vierzigerzeile.

Zwei Gehängte XVIII. — Berg, 447 m. Auffindung zweier Lebensmüder. — Zwischen Hameau u. Dreimarkstein. Stb. 41, 43.

Zweite Schmelzgasse XVI. Neul., s. Schinaglgasse.

Zweiunddreißigerzeile XVIII. Weinh. — Laut Urkunden vom Jahre 1683 hatten die Besitzer der Häuser der Währinger Straße vom Aumannplatz bis zur Köhlergasse jährlich an Grundsteuer 32 Pfenning zu zahlen. Siehe Währinger Straße u. Vierzigerzeile

Zwerchgasse III. Landstr., s. Siegelgasse.

V., s. Amtshaus-, Castelli- u. Gießaufgasse.

VI., s. Linien- u. Schmalzhofgasse.

VII., s. Apollogasse.

VII. s. Hermanngasse.

VIII. St. Ulr., seit 1862 Zeltgasse.

Obere, XVI. Neul., s. Kirchstetterngasse.

Untere, XVI. Neul., s. Brunnengasse.

Zwerggasse II/1. (Seit 1874.) — Auffallend kurze Gasse. — Rembrandtg.—Haasg. Stb. C, N, 31.

Zwerggasse XIII. U.-St. Veit, seit 1894 Wittegasse.

Zwerngasse XVII. (Bis 1894 Augasse.) — Flurname; besagt, daß Felder oder Äcker über quer, zwerch, zwern liegen. — Alszeile—Dornbacher Str. Stb. 43.

Zwey Fechtergasse IX., seit 1862 Fechtergasse.

Zwicklgasse XI/2. (Bis 1895 Dirndlhofgasse.) — Johann Z., Ortsrichter von Simmering (1787—1812). — Münnichpl. Stb. 73, 71.

Zwillinggasse XIX/2. (Von 1895—1933 Kinderasylgasse.) Viktor Z., Erzieher, Landtagsabgeordneter, 1861—1931, Wigandg.—Heiligenstädter Str. 283. Stb. D.

Zwinzstraße XVI/1. (Seit 1899.) — Ignaz Z., Gemeinderat von Breitensee, 1825—1893. — Hutteng. Stb. 10, 46, 49.

Zwischenbrücken XX. — Einst Ansiedlung an der Jochbrücke über die Donau und Reichsstraße nach Norden, später zwischen zwei über die Donau führenden Brücken. Seit 1850 zur Leopoldstadt gehörig, seit 1900 teilweise II. u. XX. Bezirk.

Zwischen den Wegen I., s. Kühfußgasse.

Zwölfergasse XV. — Heinrich Z., Baumeister, 1776—1836. — Mariahilfer Str. 144—Rosinag. Stb. L, 58, 59.

Verzeichnis

der

Lieferanten und Kontrahenten

der Hoheitsverwaltung, Anstalten, Betriebe und der Unternehmungen der

Bundesunmittelbaren Stadt Wien

und ihrer Angestellten und Lehrpersonen.

Alphabetisch geordnet nach den Zweigen des Gewerbes, des Handels, der Industrie und den von ihnen erzeugten und geführten Artikeln. (Abgeschlossen am 30. November 1935.)

Die Anlage des Verzeichnisses verfolgt den Zweck, die rasche Auffindung der in Betracht kommenden Erzeuger- und Lieferfirmen zu ermöglichen. ¶ Bei der Zusammenstellung wurden die Ergebnisse der anläßlich der Anzeigenwerbung durchgeführten Erhebungen und die Angaben der interessierten Firmen und Gewerbetreibenden weitgehendst berücksichtigt.

Das Verzeichnis wird im Jahre 1936 neu redigiert und vervollständigt werden.

In diesem Zusammenhange danken wir allen amtlichen Funktionären der Stadt Wien, den Vorständen der Ämter, Betriebe und Unternehmungen, den Vertretern aller Kreise von Handel, Gewerbe, Industrie, Publizistik, Verkehr und Fremdenverkehr für die Unterstützung und Förderung des Werkes.

Die Redaktion.



Die Anzeigenwerbung

für das

amtlich redigierte Handbuch
der bundesunmittelbaren Stadt Wien

und die

Österreichische Städte-Zeitung
Offizielles Organ des „Österreichischen Städtebundes"
Schriftleitung, Wien I, Neues Rathaus

erfolgt ausschließlich durch die

Werbestelle des Handbuches
der bundesunmittelbaren Stadt Wien
VIII, Lange Gasse 32 **A-24-4-47**

Verzeichnis der Lieferanten und Kontrahenten

der Hoheitsverwaltung, Anstalten, Betriebe und der Unternehmungen der

bundesunmittelbaren Stadt Wien

und ihrer Angestellten und Lehrpersonen.

Alphabetisch geordnet nach den Zweigen des Gewerbes, des Handels, der Industrie und den von ihnen erzeugten und geführten Artikeln. (Abgeschlossen am 30. November 1935.)

Abbeizmittel

Carbidwerk Deutsch-Matrei A. G., Lösungs- und Extraktionsmittel, feuer- und explosionssichere Trichloräthylen, 1. Bez., Schubertring 6, R=22=500.

Hejduk & Co., Ing. Josef, 9. Bez., Wasagasse 6 (Ecke Kolingasse 7), A=19=4=68.

Raab & Co., Abbeizmittel „Puritan", säure- und laugefrei, 17. Bez., Urbangasse 14, B=44=1=94=U.

Ablebens-Versicherungen

Caritas-Sterbevorsorge für die Erzdiözese Wien und das Burgenland, 9. Bez., Währinger Gürtel 104, A=18=4=52.

Abzeichen aller Art

Belada's Nachf., A., Abzeichenfabrik, 7. Bez., Burggasse 40, B=31=2=64.

Pittner Wilhelm, Abzeichen, Marken, geprägte Aufschrifttafeln, 11. Bez., Hauffgasse Nr. 24, U=17=0=74.

Adressiermaschinen

Adrema, österr. Generalvertretung der Adrema Maschinenbauges. m. b. H., 1. Bez., Biberstraße 4, R=25=0=79.

Alpacca

Berndorfer Metallwarenfabrik, Arthur Krupp-A. G., Bestecke u. Tafelgeräte, 1. Bez., Wollzeile 12, R=22=5=45.

Alpacca-Silber

Berndorfer Metallwarenfabrik, Arthur Krupp-A. G., Bestecke u. Tafelgeräte, 1. Bez., Wollzeile 12, R=22=5=45.

Aluminium-Großküchengeschirre

Gerhardi-Ristau Ges. m. b. H., Nachfolger Bischko & Sielaff, 3. Bez., Landstraßer Hauptstraße 64, U=15=0=77, R=35=2=39.

Amalgame

Roessler Louis, Edelmetall-Scheideanstalt, 7. Bez., Neustiftgasse 117—119, B=36=2=90, B=38=4=66, B=35=4=69.

Scheid'sche Affinerie, G. A., 6. Bez., Gumpendorfer Straße Nr. 85, B=22=5=50, 1. Bez., Franz Josefs-Kai Nr. 49, U=27=0=32, 7. Bez., Kaiserstraße 67—69, B=37=2=13, L. St. Rainer, 6. Bez., Dürergasse 4, B=27=4=53.

Anilin-Druckmaschinen

Hofherr-Schrantz-Clayton-Shuttleworth A. G., 21. Bez., Shuttleworthstraße 6/8, A=60=5=70.

Anleimapparate, automatische, für Etiketten

Hofherr-Schrantz-Clayton-Shuttleworth A. G., 21. Bez., Shuttleworthstraße 6/8, A=60=5=70.

Anoden-Batterien

Accumulatoren-Fabrik Aktiengesellschaft, 1. Bez., Wipplingerstraße 23, U=29=5=80; Abteilung „Varta", 5. Bez., Hamburgerstraße 9, A=33=5=14; Abteilung „Pertrix", 5. Bez., Siebenbrunnengasse 18, A=36=0=05.

Anstreicher, siehe Maler und Anstreicher

Apotheken

Petrus-Apotheke, Dr. August Kutiak, 3. Bez., Erdbergstr. 6, U=11=5=95.

Rathaus-Apotheke, 1., Bez., Stadiongasse 10, A=25=5=67.

Apparate

Aga-Werke, Oesterreichische, Apparaturen für autogene Metallbearbeitung, 1. Bez., Johannesgasse 3, R=23=5=18.

„Stabeg" Apparatebaugesellschaft m. b. H., 13. Bez., Reinlgasse Nr. 7—9, U=33=1=57.

Apparate für die chemische Industrie

Albrecht Franz, Kupferschmiede, Erzeugung von Aluminium, Kupfer, Nickel und Kochkessel, 20. Bez., Sachsenplatz 10, A=42=4=28.

Appretur-Werkstätten

Stifter Josef, 10. Bez., Schleiergasse 17, Objekt 23, R=13=0=78.

Arbeitszeitkontrollapparate

Schlesinger Carl E., Uhrmacher, 9. Bez., Harmoniegasse 7, A=14=1=01.

Architekten, siehe Baumeister

Armaturen, siehe auch Metallwarenfabriken

Armaturen- und Maschinenbauanstalt vorm. Teudloff und Dittrich A.-G., Wiener, 20. Bez., Dresdner Straße 49, A = 43 = 303. A = 46 = 0 = 75, A=47=0=72.

Brunnbauer Ferdinand, Maschinenfabrik, 10. Bez., Buchengasse 89, R=11=3=39.

Eichler Anton, 4. Bez., Favoritenstraße 20, U=41=0=58, U=43=0=82.

Gebauer & Lehrner, Armaturen-, Apparate- und Metallwarenfabrik, 10. Bez., Herzg. 64—66, R=13=5=40, R=13=5=41.

Häusermann Jakob, Armaturen- u. Metallwarenfabrik, 6. Bez., Bürgerspitalg. 20, B=27=2=11.

Lang S., Armaturen- u. Metallwaarenfabrik, 10. Bez., Davidgasse 49, R=13=504.

Neurath & Co., Fabrik für Bleiwaren und Metall-Legierungen, 13. Bez., Linzer Str. 147, U=36=5=72, U=35=0=61.

Reiberger & Co., 7. Bez., Kandlgasse 37, B=32=5=30.

Bamag, Oesterreichische-Hilpert-Reutherwerke, Groß-Armaturen für Gas- und Wasserwerke, Armaturen für Dampf, Gase und alle Flüssigkeiten, Installationsmaterial, 10. Bez., Erlachg. 117, R=13=0=50, Niederlage: 1. Bez., Getreidemarkt 8, R=20=2=64.

Asphaltemulsionen

Colas, Kaltasphalt Ges. m. b. H., Colas Asphaltemulsionen, Asphaltic Verschnittbitumen, Staubit Straßenimprägnierungsöl, 1. Bez., Schubertring 14, R=24=2=60.

Asphalt-Unternehmungen, siehe auch Dachdecker — Pflasterermeister

Bosch Johann Ges. m. b. H., Dachpappe- und Asphaltfabrik, Stadtbüro: 1. Bez., Rotenturmstr. 1, U=22=107, U 27=4=26, Fabrik: 10. Bez., Sahulkagasse 5, R=10=0=73.

„Brema" A. G. (vorm. Oesterr. Asphalt-Aktiengesellsch.), 20. B., Handelskai 96, A=46=4=80.

Felsinger Robert, 5. Bez., Schönbrunner Straße 18, B=22=5=14.

Gärtner & Megner, Ing., vorm. Bauabteilung Hammann, Asphalt-Werke, 14. Bez., Ölweingasse 36, R=37=5=21.

Günther Carl, Asphalt-Unternehmung, 1. Bez., Rathausstraße 13, A=25=5=93.

Kantor Gustav H., Trockenlegung und Isolierungen, Asphaltierung — Schwarzdeckerei, 21. Bez., Anton Bosch-Gasse 26, 2. Bez., Heinestraße 3, R=40=6=40, A=44=600.

Losos Josef, Asphalt-Unternehmung, 15. Bez., Hütteldorfer Str. 24, U=35=8=29, A=41=6=42.

Posnansky-Haumann (Posnansky & Strelitz-C. Haumann's Wwe. & Co.) Ges. m. b. H., 1. Bez., Nibelungengasse 8, B=25=4=20, B=25=4=21.

Riccius Leopold, Dachdeckerei und Asphaltierung, 16. Bez., Reinhartgasse 12, B=46=0=07, A=21=5=94.

Teerag A. G., Bauabteilung Asdag, 3. Bez., Marxergasse 25, U=18=5=55.

The Neuchatel Asphalte Company Ltd. Nachfolger Straßenbaugesellschaft m. b. H., 1. Bez., Bösendorferstraße 6, U=46=2=63.

Aufzüge

Füglister Hanns, 5. Bez., Embelgasse 17—23, B=22=4=25.

Autobus-Betriebe

Gemeinde Wien — Städt. Straßenbahnen, Straßenbahnbetrieb, Autobusbetrieb, Stadtbahnbetrieb, Direktion: 4. Bez., Favoritenstr. 9/11, 6. Bez., Rahlgasse 3, 13. Bez., Siebeneichcng. 7/9, U=42=5=80, U=43=5=70.

Köb., Kraftwagenbetrieb der Oe. B. B. Ges. m. b. H., 2. Bez., Nordbahnstraße, Nordbahnhof, R=42=5=90.

Autogene Schweißanstalten, siehe auch Schweißanstalten — Elektroschweißanstalten

Neumann Alexander, autogene Schweißanstalt, Eisensatz-Reparatur, Reinigung aller Behälter, 21. Bez., Pilzgasse 28, A=60=9=26.

Zavadil & Langs, Montage-Unternehmung, Erzeugung von Kupfer-, Metall- und Eisenwaren, Autogenschweißerei, 3. Bez., Landstraßer Hauptstraße 97, U=15=0=31.

Autogengas

Vereinigte Autogengas-Werke, Gesellschaft m. b. H., 1. Bez., Johannesgasse 3, R=23=5=15.

Automatenbau

Hofherr-Schrantz-Clayton-Shuttleworth A. G., 21. Bez., Shuttleworthstraße 6/8, A-60-5-70.

Automobil-Ausrüstungen

Anker, Maschinen u. Eisenindustrie A. G., Hauptniederlage f. Kraftfahrzeugbedarf, 4. Bez., „Am Kärntnertor", Friedrichstraße, A-35-4-46, B-27-2-53.

Automobil-Bestandteile

Dénes & Friedmann A. G., Spezialartikel für die Kraftfahrzeugindustrie, 18. Bez., Mitterberggasse 11, A-22-5-70.

Automobil-Bosch-Dienst

Faulhaber Otto, Bosch-Dienst, 1. Bez., Seilerstätte 11, R-24-2-75, Werkstätte: 4. Bez., Goldeggasse 4, U-42-4-64.

Automobil-Fabriken

Froß-Büssing, Kommandit-Ges., Spezialfabrik f. Automutzfahrzeuge, 20. Bez., Nordwestbahnstraße 53, A-47-5-45.

Gräf & Stift, Wiener Automobilfabrik, Aktiengesellschaft, vorm. Gräf & Stift, 19. Bez., Weinberggg. 58—76, B-12-5-90, Niederlage: 1. Bez., Schwarzenbergstraße 8, R-26-2-92.

Oest. Automobil-Fabriks-A. G. vorm. „Austro Fiat", 21. Bez., Brünner Straße 72, A-60-5-20.

Automobil-Federn und -Schmiedestücke

Herre Leopold, Autofedern-Schmiede, Autogene Schweißanlage und Gesenkschmiede, 10. Bez., Leebgasse 39, 10. Bez., Rotenhofgasse 42, R-10-5-11.

Kumersteiner Josef, Spezialist für Autofedern u. Schmiedestücken, 17. Bez., Steinergasse 10, A-23-3-14.

Steirische Gußstahlwerke A. G., 1. Bez., Schreyvogelgasse 2, U-23-5-14, Verkaufsstelle: 6. B., Königsklostergasse 7, A-37-1-57.

Automobil-Karosseriefabriken

Schöberl & Co., J., „Sphinx", Auto-Karosseriefabrik, 5. Bez., Arbeitergasse 47, B-20-0-36.

Automobil-Kreditstellen

Autokreditstelle des Gewerbeförderungsinstitutes der Stadt Wien, Ges. m. b. H., 1. Bez., Operngasse 6, R-23-3-75, R-24-3-75.

Automobil-Kühler

Müller & Ramersdorfer, Spezial-Kühler-Fabrik, 5. Bez., Bräuhausgasse 55, A-39-0-45.

Nespor A., Autokühler und Blecharbeiten aller Art, 21. B., Jedleseer Straße 56, A-62-0-20.

Automobil-Materialien

Aschmann Max, Auto-Material und Werkzeuge, 4. Bez., Wiedner Hauptstr. 60 b, A-30-9-40.

Fritsch Heinrich, Gen. Vertr. der Defiance-Zünderkerzen, Orig. amerik. Fabrikat; Optima-Bremsbeläge, österr. Fabrikat; „Don" Kupplungsbeläge, Orig. engl. Fabrikat, 7. Bez., Kirchengasse 43, B-34-0-42.

Automobil-Öle

Adam & Söhne, Adamol, 12. Bez., Bischoffgasse 24, R-35-2-13, R-31-4-51.

Friza & Cie. Nfg., H., Commandit-Gesellschaft für Bergwerks- und chemische Producte, 3. Bez., Engelsberggasse 2, B-53-0-73.

„Galtol", Mineralöl-Handels-A. G., 3. Bez., Am Heumarkt 10, U-19-5-70.

Vacuum Oil Company A. G., 1. Bez., Canovag. 5, U-47-500, Tel. Adresse: Vacuum.

Automobil-Pneumatiks und Gummireparaturwerkstätten

„Semperit" österr. amerik. Gummiwerke-Aktiengesellsch., 1. Bez., Helferstorferstr. 11/13, U-26-5-80.

Automobil-Polituren

Werber & Co., „Globus" Putzextrakt, „Globo" Autopolitur, 9. Bez., Georg Siegl-Gasse 9, A-18-1-65.

Automobil-Service

Wiener Eisenbau Aktiengesellschaft, Stahlbrücken, Stahlbauten, Auto-Service, 10. Bez., Knöllgasse 35—39, R-10-2-40, R-11-2-40.

Automobil-Spritzlackierer

Ohage Leopold, Bürgerl. Autospritzlackierer und Anstreicher, 12. Bez., Schönbrunner Straße Nr. 293, R-37-7-57.

Automobil- und Maschinenpflege-Mittel

Beßwarz Rudolf, Haus für chemische und technische Spezialitäten, Preßluft-Zerstäubungsapparate und Präparate hiefür, 15. Bez., Hütteldorfer Straße Nr. 38, U-37-5-27.

Automobil- und Motorrad-Reparaturwerkstätten

Dolansky Rudolf, Auto-Werkstätten-Hof, 20. Bez., Stromstraße 53, A-45-9-81.

Eos-Gesellschaft m. b. H. für Schiffbau und Automobil-Industrie, 10. Bez., Troststraße 58 A, R-13-2-54.

Ferstl Carl, Inhaber der Floridsdorfer Automobil-Reparatur-Werke, 21. Bez., Jedleseer Straße 56, A-60-302.

Rützler Hermann, 6. Bez., Webgasse 41, A-34-0-63.

Zelenka's Erben, Carl, ehem. WAF Wiener Automobilfabrik Ges. m. b. H., Spezial-Reparaturwerkstätte für Automobile, 10. Bez., Holbeingasse 10, Ecke Troststraße, R-11-1-28.

Automobil- und Motorrad-Zylinderreparaturwerkstätten

Krause & Co. A. G., Ernst, 20. Bez., Engerthstraße 151, R-42-5-70.

Automobil-Zubehör

Ehrhardt August, 9. Bez., Zimmermannplatz 4, A-25-0-76.

Bade-Anlagen, siehe Zentralheizungen

Bade-Anstalten

Besuchet die städtischen Bäder! Siehe Seite 97

Pfann'sches Mineral- und Schwefelbad, Rast, Rittner & Co., 12. Bez., Mandlg. 4, R-35-5-51, R-37-5-49.

Bade-Anzüge

Glaser, P. M., Wirk- u. Strickwarenfabrik, 12. Bez., Flurschützstraße 25—35, R-31-5-67, R-31-3-13, R-33-2-69.

Bade-Wannen, gußeiserne, emaillierte (auch für medizinische Bäder)

Hofherr-Schrantz-Clayton-Shuttleworth A. G., 21. Bez., Shuttleworthstraße 6/8, A-60-5-70.

Bade-Zusätze

Richter, Dr. Oscar, Gesellschaft m. b. H., chemisch-pharmazeutisches Laboratorium, Badezusätze „Pinon", 3. Bez., Liftstraße 10, B-51-7-18.

Bambus-Stangen und Spanisches Rohr

Dieroff Nachfolger, G., 7. Bez., Westbahnstraße 46, B-36-4-47.

Bandagen, siehe auch Orthopädie

Bständig, Institut, Bandagen, Fußbehelfe, 1. Bez., Teinfaltstraße 7, U-26-2-94.

Gassinger Ludwig, Bandagist, 8. Bez., Blindengasse 20, A-21-8-99.

Liebhart, Erzeuger von Prothesen, Leibbinden, Bruchbändern, Städt. Kontrahent, 2. Bez., Taborstraße 28.

Novotny & Co., Alois, 8. Bez., Laudongasse 9, B-44-3-89.

Schmidl Arthur, „Ortoproban", 8. Bez., Piaristengasse 17, A-27-0-14. Filiale: 4. Bez., Treitlstraße 2/4, A-34-0-37.

Bänder

Berndorfer Metallwarenfabrik, Arthur Krupp-A. G., Bänder aus: Kupfer, Tombak, Messing, Neusilber, Kupfernickel, Bronze, Reinnickel, 1. Bez., Wollzeile Nr. 12, R-22-5-45.

Bauglasermeister, siehe auch Glasermeister

Hanausek Karl, Bau- und Portalglaser, Spezialist für wasserdichte Glasdächer, 4. Bez., Argentinierstr. 71, U-49-5-75.

Bau-Materialien

Fischer & Söhne, Adolf, Oesterreichische Ceresit-Gesellschaft, 19. Bez., Eisenbahnstraße 61, B-11-1-46.

Hanf-, Jute- und Textilit-Industrie A. G., Abteilung für Spezialfabrikate, 1. Bez., Börsegasse 18, A-19-5-65.

Hübner E., Baumaterialienfabrik, 11. Bez., Leberstraße 82, U-19-2-36.

Raab F., Rabit Patent, 13. Bez., Speisinger Str. 66, R-39-0-44.

Wiener Siedlungs Ges. m. b. H., 9. Bez., Währinger Str. 25 a, A-22-5-30.

Baumeister, siehe auch Bau-Unternehmungen — Hoch-, Tief- und Eisenbetonbauten

Anderka, Ing., Rudolf, Stadtbaumeister, 13. Bez., Wattmanngasse 10, R-34-903.

Arnold und Köhler, Stadtbaumeister, Ausführung aller Arten von Hoch-, Tief- und Eisenbetonbauten, 21., Brünner Straße 7, A-60-2-79, A-60-1-17.

Ast & Co., Ed., Ingenieure und Baumeister, 9. Bez., Liechtensteinstraße 41, A-19-5-30.

Bečvar Josef, Stadtbaumeister, 3. Bez., Barichg. 25, B-50-4-70.

Benirschke K. A. und Rud. Wiehart, Ak. Architekt und Stadtbaumeister, 17. Bez., Güpferlingstraße 6, A-25-3-31.

Beranek Heinrich, Architekt und Stadtbaumeister, 13. Bez., Hütteldorfer Straße 176, U-32-5-22.

Beringer Alois, Architekt und Stadtbaumeister, Büro: 18. Bez., Lacknergasse 83, A-20-3-54, Wohnung: 18. Bez., Währinger Straße 147, R-60-3-37.

Bernard & Co., Bauunternehmung, Architekten Karl und Franz Bernard, Baumeister, 7. Bez., Zollerg. 16, B-35-8-38, U-36-205.

Beutel & Schöbitz, Baumeister und Ingenieur, 6. Bez., Joanelligasse 7, B-28-2-51.

Bohdal Matthäus, Architekt und Stadtbaumeister, 13. Bez., Linzer Straße 446, U-37-0-12.

Brich Peter, Wenzel König's Nachf., Stadtbaumeister, Hoch- und Eisenbetonbauausführung, 4. Bez., Schikanedergasse 13, B-22-2-89.

Czermak Johann, Architekt und Stadtbaumeister, 14./15. Bez., Mariahilfer Str. 209, R=37=3=54.

Czernilofsky Franz, Architekt u. Stadtbaumeister, 16. Bez., Lorenz Mandl-Gasse 32—34, U=31=0=51, U=34=5=11.

Dohan Oskar, 8. Bez., Piaristengasse 56, B=45=3=51.

Drexler Ernst, Architekt und Stadtbaumeister, 3. Bez., Neulinggasse 22, U=16=4=84.

Gießlann, Ing. Theodor, 9. Bez., Bauernfeldplatz 4, A=11=0=85.

Gladt Oskar, Stadtbaumeister, 5. Bez., Bacherplatz 12, A=35=306.

Glaser's Wwe., Karl, Architekt und Stadtbaumeister, 17. Bez., Ortliebgasse 25, B=41=0=69.

Groß, Ing. Johann, Architekt u. Stadtbaumeister, 17. Bez Dornbacher Straße Nr. 4 a B=44=5=66.

Grünanger, Ing. Karl M., Baumeister, Architekt, 4. Bez., Schlüsselgasse 6, U=45=406.

Gussenbauer & Sohn, L., Spezialbauunternehmung und Baumeisterfirma, 4. Bez., Karolinengasse 17, U=45=3=82.

Habersohn Franz, Architekt und Stadtbaumeister, 13. Bez., Wueststeingasse 9, U=30=5=70.

Hansal Franz, Stadtbaumeister, 21. Bez., Meissauergasse 10, R=40=4=66.

Hausenberger Leopold, Architekt und Stadtbaumeister, 4. Bez., Starhembergzasse 21, U=47=4=47, Wohnung: 5. Bez., Rechte Wienzeile 45, A=31=2=80.

Hofer, Lambert Ferd., Architekt, Stadtbaumeister, 5. Bez., Schloßgasse 9, B=20=4=10.

Hofman, Ing., Maximilian, Stadtbaumeister, beh. autor. u. beeideter Zivilingenieur für Hochbau, 3. Bez., Baumgasse 26, U=14=4=38.

Hopf Franz Josef, Baumeister, 21. Bez., Donaufelder Straße Nr. 241, R=41=0=10.

Jahn Christof, Ingenieur, Baumeister, Hoch- und Eisenbetonbau-Unternehmung, 5. Bez., Kohlgasse 51, A=35=0=23.

Kamenicky, Ingenieur Hans, Stadtbaumeister, Neuzeitlicher Hochbau, 3. Bez., Marxergasse Nr. 40, U=11=2=22.

Katlein, Ing. Franz, Stadtbaumeister, Hoch-, Tief- u. Eisenbetonbau, 7. Bez., Siebensterngasse 42—44, B=33=5=18, B=33=5=19.

Kronsteiner Viktor, Architekt und Stadtbaumeister, 12. Bez., Meidlinger Hauptstraße 73, R=34=0=96.

Kühnel, Architekt, Ing. Franz, Stadtbaumeister, 6. Bez., Mollardgasse 29, A=30=4=68.

Liewer Max, Architekt, Stadtbaumeister, 8. Bez., Schlösselgasse 11, B=44=202.

Limbach Karl, Ing., Baurat, Zivilingenieur für Architektur und Hochbau, Stadtbaumeister, ger. beeid. Sachverständiger und Schätzmeister, 6. Bez., Mariahilfer Straße 119, A=35=1=84.

Löhner Bruno, Stadtbaumeister, Neubauten aller Art, Aufstockungen, 8. Bez., Friedrich Schmidt-Platz 7, A=26=1=46=L.

Mayer Franz, Baumeister, Hoch-, Tief-, Eisenbeton- u. Straßenbau, 3. Bez., Erdbergstr. 115.

Mayer Karl, Baumeister, 18. Bez., Karl Beck-Gasse 30, B=45=5=67.

Melcher Edmund & Ing. Steiner, Stadtbaumeister, 9. Bez., Porzellang. 2, A=11=2=48, A=19=404.

Michler Albrecht, Stadtbaumeister, 1. Bez., Wildpretmarkt 2, U=26=0=88.

Müller, Ing. Julius, Stadtbaumeister, 3. Bez., Kegelgasse 45, U=13=2=50, U=13=2=51.

Müller Karl, Architekt u. Stadtbaumeister, 7. Bez., Lindengasse 57, B=30=2=69.

Neuwirth Max, Stadtbaumeister, 12. Bez., Schönbrunner Straße Nr. 264, R=34=3=27.

Nowak Friedrich M., Architekt, Stadtbaumeister, 2. Bez., Fugbachgasse 19, R=45=3=87.

Nowak B. & F. Wasler, Baugesellschaft (off. Hg.), 9. Bez., Boltzmanngasse 22, A=15=5=83.

Paitl & Meissner, Baugesellschaft, Stadtbaumeister, Stadtzimmermeister, Hoch-, Tief-, Beton- u. Eisenbetonbau, 20. Bez., Forstbausgasse 18—20, A=46=2=12, B=14=1=73, Zweigniederlassung: Neulengbach, N. Oe., Tel. 37.

Pribek Egon, Baumeister, Hoch- u. Eisenbetonarbeiten, 4. Bez., Johann Strauß-G. 33, U=43=0=28.

Rella & Co., H., Ingenieure und Baumeister, Bauunternehmung, 8. Bez., Albertg. 33, A=24=5=30.

Ruf Alfred, Architekt, Stadtbaumeister, 18. Bez., Vinzenzgasse 28, B=47=6=86.

Schiener Anton, Architekt und Stadtbaumeister, 6. Bez., Mariahilfer Straße 107, B=26=5=20.

Schindler, Emil V., Architekt und Stadtbaumeister, Inhaber der protok. Fa. V. Schindler, Baumeister, 13., Trazerberggasse 5, R=31=3=52.

Schindler Ferdinand, p. Fa. Inhaber Ingenieur Anton Schindler, Stadtbaumeister, beeid. Sachverständiger und Schätzmeister im Baufache, Hoch-, Tief- und Eisenbetonbau, 10. Bez., Hasenz. 32, R=12=0=51.

Schmidt Rudolf, Architekt und Stadtbaumeister, Hoch-, Tief- und Eisenbetonbau, 3. Bez., Erdbergstraße 103, B=51=101.

Schneider, Alois L., Architekt u. Stadtbaumeister, 18. Bez., Antonigasse 11, A=23=9=58.

Schußmann Johann, Stadtbaumeister, Stadtpflasterermeister, Straßenbauunternehmung, 7. Bez., Lindengasse 7, B=32=2=62.

Schuster, Ing. Hugo, Stadtbaumeister, 5. Bez., Wiedner Hauptstraße 98, A=35=5=16, A 35=5=86.

Schwendenwein Josef, Architekt und Stadtbaumeister, 18. Bez., Schulgasse 46, B=49=9=11.

Sieß Franz, Architekt und Stadtbaumeister, Süß Johann, Stukkaturermeister, 16. Bez., Hettenkofergasse 26, U=30=5=29, B=48=3=43.

Simersky Anton, Stadtbaumeister, 10. Bez., Laxenburger Straße Nr. 7, R=11=2=86.

Simlinger, Ing. Karl, Architekt und Stadtbaumeister, 18. Bez., Kutschkerg. 2, Büro: A=21=1=89=B, Wohnung: A=20=1=21=B.

Smrcka, Ing. J., Stadtbaumeister, Hoch- und Tiefbauunternehmung, 1. Bez., Lugeck Nr. 2, R=23=2=55.

Spielauer Franz, Architekt und Stadtbaumeister, 19. Bez., Trautenauplatz 16 und 17, Kanzlei: B=10=3=54, Wohnung: B=10=8=73.

Stigler, Ing. Karl & Alois Rous Nachfolger A. Bügler & F. Jakob, Stadtbaumeister, 7. Bez., Kirchengasse 32, B=34=4=76.

Swittalek's Wwe., Franz, Baumeister, Neubauten, Renovierungen, Adaptierungen, Erdarbeiten, 8. Bez., Hernalser Gürtel 4, A=24=3=13, Stadtbüro: 1. Bez., Johannesgasse 1, R=20=505.

Tomsa & Zwal, Stadtbaumeister, 2. Bez., Hollandstraße Nr. 10, A=40=0=73.

Tscherfinger, Ing. Josef, Stadtbaumeister, 13. Bez., Breiteneer Straße 37, U=30=0=94.

Wawrla Franz, prot. Fa., Stadtbaumeister, Bauunternehmung, 3. Bez., Erdbergstraße 3, U=15=208, A=15=6=15.

Wawrowetz, F., Stadtbaumeister, Siedlungsbauten, Familienbauten, 6. Bez., Mariahilfer Straße 85/87, A=33=2=58, Graz, Annenstraße 10, Tel. 25=12.

Wellisch, Ing. Arnold, Stadtbaumeister u. behördl. befugter Gebäudeverwalter, 18. Bez., Weitlofgasse 4, R=54=7=18.

Wöber, Ing. Franz, Architekt u. Stadtbaumeister, behördl. autor. Realitätensensal, 18. Bez., Klostergasse 3, B=44=4=97.

Wöber Stephan, Architekt, Stadtbaumeister, Hoch-, Tief- und Eisenbetonbau, 4. Bez., Schönburgstraße 36, U=42=2=52.

Würzl, Ing. Franz, Baumeister, 3. Bez., Baumg. 38, B=54=2=71.

Zaufal Otto, Baumeister, 2. Bez Lassingleitnerplatz 1, A=46=5=13.

Zipfinger Heinrich, Architekt und Stadtbaumeister, 14. Bez., Pfeiffergasse 6, R=35=2=67, R=31=5=91.

Zweckverband Kriegsbeschädigter Christlich-deutscher Gewerbetreibender Oesterreichs, Auskünfte: Kronfuß Otto, 13. Bez., Lainzer Tiergarten, Siedlung Friedensstadt, Kleiner Ring Nr. 11, 18. Bez., Staudgasse Nr. 3, B=43=0=82, R=38=6=12.

Zwertschek Josef, Stadtbaumeister, 8. Bez., Blindengasse 7/9, B=46=8=41.

Baumwollwaren

Pottendorfer Spinnerei und Felixdorfer Weberei A.-G., 9. Bez., Tendlergasse 16, A=27=5=90.

Bauspengler, siehe Spengler

Bauschlosser, siehe Schlosser

Bautischler, siehe Tischler

Bau-Unternehmungen, siehe auch Baumeister — Hoch-, Tief- und Eisenbetonbauten

Attiengesellschaft für Bauwesen, 4. Bez., Lothringerstraße 2, U=42=5=15.

Arnold und Köhler, Stadtbaumeister, Ausführung aller Arten von Hoch-, Tief- und Eisenbetonbauten, 21. Bez., Brünner Straße 7, A=60=2=79, A=60=1=17.

Ast & Co., Ed., Ingenieure u. Baumeister, 9. Bez., Liechtensteinstraße 41, A=19=5=30.

Auteried & Co., Ing. C., Bauunternehmung, 4. Bez., Favoritenstraße 33, U=48=5=52.

Bau- und Terrain A. G., Hoch-, Tief- und Eisenbetonbau, Echjenbacher Granitgewerkschaft, Granitwerk Hartberg bei Schrems, Schotterwerk Hub bei Melk a. d. Donau, 1. Bez., Wollzeile 12, R=27=107, R=27=207.

Benirschke K. A. und Rud. Wiehart, Al. Architekt und Stadtbaumeister, 17. Bez., Güpferlingstraße 6, A=25=3=31.

Bernard & Co., Bauunternehmung, Architekten Karl und Franz Bernard, Baumeister, 7. Bez., Zollerg. 16, B=35=8=38, U=36=205.

Beutel & Schöbitz, Baumeister und Ingenieur, 6. Bez., Joanelligasse 7, B=28=2=51.

Endl Sepp, Bauunternehmung, 9. Bez., Pramergasse 3, A=11=4=51.

Gröger, Guido und Walter, Bauunternehmung, Hoch-, Tief- u. Eisenbetonbau, 1. Bez., Weihburggasse 10—12, R=26=3=12.

Gussenbauer & Sohn, L., Spezialbauunternehmung u. Baumeisterfirma, 4. Bez., Karolinengasse 17, U=45=3=82.

Kohn S., Bauunternehmung, beh. aut. Gebäude- u. Güter-Verwaltung, 18. Bez., Schafberggasse 3, A=27=2=76.

Löschner & Helmer, Stadtbaumeister, 9. Bez., Alserbachstraße 5, A=13=504.

Mayreder, Kraus & Co., Ingenieure, 9. Bez. Roßauer Lände Nr. 23, A=16=2=61.

Melcher Edmund & Ing. Steiner, Stadtbaumeister, 9. Bez., Porzellangasse 2, A=11=2=48, A=19=404.

Nowak B. & F. Wasler, Baugesellschaft (off. Hg.), 9. Bez., Boltzmanngasse 22, A=15=5=83.

Oesterreichisch-Ungarische Bauaeselschaft m. b. H., Nachf. Ernst Steinhard, 1. Bez., Rennggasse 6, U=21=5=95.

Paitl & Meissner, Baugesellschaft, Stadtbaumeister, Stadtzimmermeister, Hoch-, Tief-, Beton- und Eisenbetonbau,

20. Bez., Forsthausg. 18—20, A=46=2=12, B=14=1=73, Zweigniederlassung: Neulengbach, N. Oe., Tel. 37.

Polensky & Zöllner, Bauunternehmung, 7. Bez., Museumstraße 3, B=30=5=67.

Porr A., Allgemeine Bau=Gesellschaft, 4. Bez., Operngasse 11, A=33=5=90.

Rella & Co., H., Ingenieure und Baumeister, Bauunternehmung, 8. Bez., Albertg. 33, A=24=5=30.

Sauer's Felix Nachfolger Jakob Pribek, Rudolf Schiegl, Oskar Rell, Hoch=, Beton= und Eisenbetonbau, 4. Bez., Karolinengasse 5, U=45=3=44.

Schindler, Emil V., Architekt und Stadtbaumeister, Inhaber der protok. Fa. V. Schindler, Baumeister, 13. Bez., Trazerberggasse 5, R=31=3=52.

Schindler Ferdinand, p. Fa. Inhaber Ing. Anton Schindler, Stadtbaumeister, beeid. Sachverständiger und Schätzmeister im Baufache, Hoch=, Tief= u. Eisenbetonbau, 10. Bez., Hasengasse 32, R=12=0=51.

Schreiner & Co., Karl, Bauunternehmung für Hoch= und Tiefbau, 16. Bez., Lorenz Mandl=Gasse 47, U=33=0=95.

Simlinger, Ing. Karl, Architekt und Stadtbaumeister, 18. Bez., Kutschkergasse Nr. 2, Büro: A=21=1=89=B, Wohnung: A=20=1=21=B.

Smrcka, Ing. J., Stadtbaumeister, Hoch= und Tiefbauunternehmung, 1. Bez., Lugeck Nr. 2, R=23=2=55.

Spiller Sebastiano, Bauunternehmung, 18. Bez., Wallrißstraße 72, A=21=3=47.

Stigler, Ing. Karl & Alois Rous Nachfolger A. Bügler & F. Jakob, Stadtbaumeister, 7. Bez., Kirchengasse 32, B=34=4=76.

Stuag, Oesterreichische Straßenbauunternehmung A. G., 1. Bez., Wallnerstraße Nr. 9, A=29=5=45.

Takács & Co., Josef, Bauunternehmung, 12. Bez., Tivoligasse 32, R=31=4=36, R=33=3=64.

Tomsa & Zwak, Stadtbaumeister, 2. Bez., Hollandstraße 10, A=40=0=73.

Union=Baugesellschaft, 1. Bez., Am Hof 2, U=29=5=50.

„Universale=Redlich & Berger", Bauaktiengesellschaft, 1. Bez., Renngasse 6, 1. Bez., Wächtergasse 1, U=20=5=45.

Vaterländische Baugesellschaft A. G., Westermann & Co. A. G., vereinigte Baufirmen, 1. Bez., Wipplingerstraße 30, U=21=5=80.

Wawrla Franz, prot. Fa., Stadtbaumeister, Bauunternehmung, 3. Bez., Erdbergstraße 3, U=15=208, A=15=6=15.

Wayß, G. A., Beton= und Tiefbau=Unternehmung, Gesellschaft m. b. H., 1. Bez., Franz Josefs=Kai 47, U=26=0=70, U=22=0=06.

Wayß & Freytag A. G. und Meinong, Ges. m. b. H., Wien=Innsbruck=Linz=Graz, 9. Bez., Währinger Straße Nr. 15, A=27=2=89, A=27=2=90.

Bauunternehmungen für Industriebahnen

Hirschmann, Ing. Max, Bauunternehmung für Industriebahnen, 18. Bez., Weimarer Straße 44, A=16=4=54 (U=26=4=59).

Bauunternehmungen für Industrieanlagen und Ziegelbrennöfen

„Esse", Spezialbau=Unternehmung, 12. Bez., Arndtstraße 89, R=36=5=95.

Bauunternehmungen für Schornsteine

„Esse", Spezialbau=Unternehmung, 12. Bez., Arndtstraße 89, R=36=5=95.

Bauwerkzeuge

Dohmen & Co., Otto, Hartmetallbohrer für Gestein und Mauerwerk, 4. Bez., Argentinierstraße 42, U=47=0=66.

Behälterbau

Elektroschweißwerk Ing. P. C. Wagner=Komm.=Ges., 20. Bez., Dresdner Straße 81—85, A=40=0=48, A=42=4=50, Schiffswerft: 2. Bez., Freudenauer Hafen, R=44=5=83.

Wiener Brückenbau= u. Eisenkonstruktions=A.=G., 20. Bez., Engerthstraße 115, A=40=0=29, A=42=2=77.

Beleuchtungskörper, siehe auch Lusterfabriken

Rotter Paul, Bronze= und Metallwaren=Erzeugung, 5. Bez., Högelmüllergasse 15, A=33=1=64.

Benzin

„Tegla", Chemische Fabrik, Tejessy & Glaß, 14. Bez., Sturzgasse 12, U=38=0=57, U=38=0=90.

Vacuum=Oil=Company A. G., 1. Bez., Canovagasse 5, U=47=500, Tel.=Adresse: Vacuum.

Benzinmotoren

Hofherr=Schrantz=Clayton=Shuttleworth A. G., 21. Bez., Shuttleworthstraße 6/8, A=60=5=70.

Benzolgemische

„Tegla", Chemische Fabrik, Tejessy & Glaß, 14. Bez., Sturzgasse 12, U=38=0=57, U=38=0=90.

Berufskleider, siehe auch Wäsche und Berufskleider

Atzmüller G., Sport= u. Berufskleiderfabrik, 18. Bez., Karl Beck=Gasse 16, A=23=2=48.

Bestattungsartikel

Tichy Heinrich, Bestattungsartikel, Schleierdruck, Übertan=Spezialfabrikation, 6. Bez., Gumpendorfer Straße 117, B=26=6=21.

Trulay Adolf, Erzeugung von Leichenbestattungsartikeln und Brautschleiern, 12. Bez., Schönbrunner Straße 262, R=37=0=33.

Bestecke und Tafelgeräte

Berndorfer Metallwarenfabrik, Arthur Krupp=A. G., Bestecke aus Alpacca=Silber, Alpacca poliert, Nickelchromstahl, 1. Bez., Wollzeile 12, R=22=5=45.

Betteinsätze, siehe Drahtgitter, Drahtgewebe, Drahtmatratzen

Bier=, Weintransport= und Lagerfässer

Drexler & Sohn, Johann, Mechanische Faßfabrik, Wien=Atzgersdorf, Fichtnergasse 465, Tel. Atzdf. 458, 619.

Billettfabriken

Zawadil E., Billettfabrik, Buchdruckerei, 14. Bez., Stiegergasse 17, R=30=0=49.

Bindermeister

Juran Albert, Erste Wr. mechanische Binderei, 16. Bez., Roseggergasse 32, U=35=902.

Bleche

Berndorfer Metallwarenfabrik, Arthur Krupp=A. G., Bleche aus: Kupfer, Tombak, Messing, Neusilber, Kupfernickel, Bronze, Reinnickel, 1. Bez., Wollzeile 12, R=22=5=45.

Industrie= und Bergbaubedarfs=A. G., 1. Bez., Schillerplatz 4, Büro: B=28=0=02, B=28=0=03. Magazin: U=17=0=42.

Blechröhren

Bertrams Hch., 20. Bez., Handelskai 100, A=42=0=79, A=42=306.

Blechwarenerzeugungen

Cloeter Christoph, Blech= und Metallwaren=Fabrik, 5. Bez., Wiedner Hauptstraße 146, B=22=407, B=23=0=27.

Blei=Akkumulatoren

Accumulatoren=Fabrik Aktiengesellschaft, 1. Bez., Wipplingerstraße 23, U=29=5=80; Abteilung „Varta", 5. Bez., Hamburgerstraße 9, A=33=5=14; Abteilung „Pertrix", 5. Bez., Siebenbrunnengasse 18, A=36=0=05.

Bleiglätte

Boschan Gebrüder, 1. Bez., Bäckerstraße 9, R=24=5=80.

Bleiminium

Boschan Gebrüder, 1. Bez., Bäckerstraße 9, R=24=5=80.

Blei=Rohre

Neurath & Co., Fabrik für Bleiwaren und Metall=Legierungen, 13. Bez., Linzer Str. 147, U=36=5=72, U=35=0=61.

Bleistifte

Mühlendorfer Kreide= und Bleistiftfabrik=A. G., Zeichen=, Schul=, Kopier= und Farbenstifte, Schul= und Zeichenkreiden aller Art, 1. Bez., Franz Josefs=Kai 51, U=24=1=36.

Bleiwarenfabriken

Neurath & Co., Fabrik für Bleiwaren und Metall=Legierungen, 13. Bez., Linzer Str. 147, U=36=5=72, U=35=0=61.

Oesterreichische Metallhüttenwerke Aktiengesellschaft, 1. Bez., Nibelungengasse 5, B=20=4=34, U=18=0=98.

Bodenbearbeitungsmaschinen

Hofherr=Schrantz=Clayton=Shuttleworth A. G., 21. Bez., Shuttleworthstraße Nr. 6/8, A=60=5=70.

Bodenflanelle

Reiß M. (Nachf. Berta Reiß), 9. Bez., Grünetorgasse 19, A=11=0=96.

Bohrer

Dohmen & Co., Otto, Widia=Hartmetallbohrer für Gestein, 4. Bez., Argentinierstraße 42, U=47=0=66.

Bohrmaschinen

Aktiengesellschaft für Feinmechanik, vorm. J. Petravic & Co., Elektro=, Hand= und Tischbohrmaschinen, 17. Bez., Schadinagasse 6—8, A=23=5=40.

Bosch=Dienst

Faulhaber Otto, Bosch=Dienst, 1. Bez., Seilerstätte 11, R=24=2=75, Werkstätte: 4. Bez., Goldeggasse 4, U=42=4=64.

Bosch=Kerzen

Bosch Robert, Ges. m. b. H., 9. Bez., Spittelauer Lände 5, A=18=5=20.

Bosch=Licht

Bosch Robert, Ges. m. b. H., 9. Bez., Spittelauer Lände 5, A=18=5=20.

Bosch=Öler

Bosch Robert, Ges. m. b. H., 9. Bez., Spittelauer Lände 5, A=18=5=20.

Bosch=Signale

Bosch Robert, Ges. m. b. H., 9. Bez., Spittelauer Lände 5, A=18=5=20.

Bosch=Zündungen

Bosch Robert, Ges. m. b. H., 9. Bez., Spittelauer Lände 5, A=18=5=20.

Brauereien

Brauhaus der Stadt Wien, Stadtbräu Märzen, Steffel-Bräu, Rannersdorf bei Wien, U=19=3=20, U=19=3=21. Stadtbüro: 1. Bez., Weihburggasse 9, R=28=5=70.

Mautner-Markhof, St. Georgs-Bier, 21. Bez., Prager Straße Nr. 20, A=60=5=60.

Bremsbeläge

Optima, das bewährte österr. Fabrikat u. „Don" Orig. engl. Kupplungsbeläge, Heinrich Fritsch, 7. Bez., Kirchengasse 43, B=34=0=42.

Brennholz und Schnittholz, siehe auch Brennstoffe — Kohle

Gerlich Wilhelm, Lagerplatz: 19. Bez., Franz Josefs-Bahnhof, Einfahrt Döblinger Tor, gegenüber Heiligenstädter Straße Nr. 29, B=14=5=75.

Marmorek und Beywasser, Kohle, Koks, Holz, 2. Bez., Taborstraße 17, A=47=5=65.

Brennstoffe, siehe auch Brennholz und Schnittholz — Kohle

Austro-Polnische Kohlenverkaufsgesellschaft m. b. H., Königer-Progreßkohlen, 1. Bez., Wipplingerstraße 23, U=21=1=66, U=27=206, Platzgeschäft: Nordbahn, Kohlenrutschen, Königer Com.-Ges., U=40=4=68, U=45=2=14, R=40=2=20.

Fritz & Maschke, Kohlengroßhandlung, 20. Bez., Treustraße 66, A=47=5=75.

Königer Carl & Sohn, Gesellschaft m. b. H., 4. Bez., Frankenberggasse 14, U=47=5=15.

Königsgrube Bielschowitz-Knurow-Steinkohlen- und Koks-Verkaufsgesellschaft m. b. H., 1. Bez., Mahlerstraße 14, R=29=5=20, R=29=3=18.

Marmorek und Beywasser, Kohle, Koks, Holz, 2. Bez., Taborstraße 17, A=47=5=65.

Montan Union A. G., 1. Bez., Schwarzenbergpl. 18, U=47=5=10.

Oberschlesische Steinkohlen Verkaufs-Gesellschaft m. b. H., 1. Bez., Stubenring 6, R=24=5=95, R=24=5=25.

Statzendorfer Kohlenwerk „Zieglerschächte", 1. Bez., Schottenring 35, A=10=5=36.

Tauchener Kohlenindustrie A. G., Verkaufsbüro: 1. Bez., Plankengasse 3, R=27=3=87.

Wiholo, Wiener Holz- und Kohlen-Verkauf Ges. m. b. H., 1. Bez., Werdertorgasse 6, U=22=5=90.

Wolfsegg-Traunthaler Kohlenwerks-Aktiengesellschaft, Verkaufsbüro: 1. Bez., Wallnerstraße 9, U=28=2=31.

Zentral-Europäische Länderbank, Koks- und Kohlen-Abteilung, 1. Bez., Renng. 5, U=26=5=75.

Broschüren

Scheibe Karl, Franz Gogl's Nachfolger, Großbuchbinderei, 6. Bez., Marchettigasse 4, B=20=2=36.

Brückenbau-Unternehmungen

Aktiengesellschaft für Bauwesen, 4. Bez., Lothringerstraße 2, U=42=5=15.

Preslicka & Co., Dr. Ing. Anton, Unternehmung für modernen Straßen- und Brückenbau, 7. Bez., Mariahilfer Straße 50, B=38=2=79.

Waagner-Biró A. G., 5. Bez., Margaretenstr. 70, B=23=5=95.

Wayß, G. A., Beton- und Tiefbau-Unternehmung, Gesellschaft m. b. H., 1. Bez., Franz Josefs-Kai 47, U=26=0=70, U=22006.

Wiener Brückenbau- und Eisenkonstruktions-A. G., 20. Bez., Engerthstraße 115, A=40=0=29, A=42=2=77.

Brückenerhaltungs-Unternehmungen

Lukes Johann, Unternehmung für Brückenuntersuchung und -erhaltung, 19. Bez., Schegargasse 1, A=13=9=20.

Brückenuntersuchungs-Unternehmungen

Lukes Johann, Unternehmung für Brückenuntersuchung und -erhaltung, 19. Bez., Schegargasse 1, A=13=9=20.

Brückenwaagen, siehe auch Waagen und Gewichte

Peter Ernst, Brücken-Waagen Bauanstalt, 14. Bez., Holochergasse 19, U=33=7=87.

Schember & Söhne, C., Brückenwaagen u. Maschinen Fabriken Aktiengesellschaft, Atzgersdorf, Telephon 412, 537, 614.

Brunnenmeister

Bösenkopf, Franz Josef, konz. Brunnenmeister, konz. Gas- u. Wasserleitungs-Installateur, 3. Bez., Gestetteng. 3, B=51=5=98.

Buchbindereien

Angerer Hermine vorm. Lehrner, Buchbinderei, 5. Bez., Schönbrunner Straße 41, A=37=5=98.

Becker Hermann, Buchbinderei, 8. Bez., Lederereg. 23, A=20=0=94.

Beer Guido, Groß-Buchbinderei, 5. Bez., Kleine Neug. 17—19, A=35=4=17.

Ehn & Günther, Buchbinderei u. Einbanddeckenfabrik, 6. Bez., Mollardgasse 74, B=23=0=52. 6. Bez., Gfrornergasse Nr. 2, B=23=0=52.

Pitsch' Konrad Wwe., Marie Pitsch & Sohn, gegr. 1864, Buchbinderarbeiten in jeder Art und Menge, 9. Bez., Sobieskigasse 27, A=17=4=71.

Scheibe Karl, Franz Gogl's Nachfolger, Großbuchbinderei, 6. Bez., Marchettigasse 4, B=20=2=36.

Spath Franz, Buchbinderei, 9. Bez., Mariannengasse 21, A=25=6=91.

Buchbinderei-Maschinen

Anger & Söhne, Josef, Maschinenfabrik, Eisengießerei, 17. Bez., Hernalser Hauptstraße 122, A=24=0=76.

Buchdruckereien

„Albrecht Dürer", Buch- und Kunstdruckerei, Verlag, Ges. m. b. H., 7. Bez., Bandgasse 28, B=32=5=40.

Angerer & Göschl, C., Graphische Kunstanstalten, 16. Bez., Ottakringer Str. 47—49, A=22=0=50, A=22=0=51.

„Austria" Buchdruckerei, Franz Doll, Gesellschaft m. b. H., gegr. 1888, 8. Bez., Piaristengasse 9, A=29=0=27.

Blechinger & Leykauf, Tiefdrucke, Heliogravuren, Facsimiledrucke, 9. Bez., Boltzmanngasse 18, A=16=2=51.

Chwalas Druck (Willi Chwala), 7. Bez., Zieglergasse 61, B=37=5=49, B=37=3=77.

Deutsche Vereins-Druckerei A. G., Graz-Wien, Transkrit, Durchschreibverfahren ohne Blaupapier, 1. Bez., Elisabethstraße 9, B=22=4=29.

Fasching's Druckerei, 12. Bez., Arndtstraße 75, R=38=0=67.

Geitner Heinrich, Buchdruckerei, 8. Bez., Buchfeldgasse 6, A=20=5=16.

Gistel & Cie., Gottlieb, Buch- und Kunstdruckerei, 3. Bez., Münzgasse 6, B=50=5=28.

Hamburger W., 6. Bez., Mollardgasse 41, B=29=1=90.

Herold, Buch-, Kunst- und Offsetdruckerei, 8. Bez., Strozzigasse 8, A=23=5=45.

Holubetz & Loibl, Buchdruckerei, 15. Bez., Goldschlagstraße 24, U=36=0=53.

Horowitzky Ferdinand, Buchdruckerei, 15. Bez., Robert Hamerling-Gasse 15, R=36=9=14.

Kainz E. vormals J. B. Wallishausser, Buch-Druckerei, 8. Bez., Lenaugasse 19, A=21=5=81.

Krempel Ludwig, Buchdruckerei, 3. Bez., Rochusg. 2, B=53=0=12.

Manz'sche Verlags- und Universitäts-Buchhandlung, Sortiment, Verlag, Buchdruckerei, 1. Bez., Kohlmarkt 20, U=25=0=16, U=26=0=69, Buchdruckerei: A=18=3=95.

Müller Josef, Buchdruckerei, 2. Bez., Große Mohrengasse 23, R=45=0=52.

BUCHDRUCKEREI „AUSTRIA" FRANZ DOLL

Gesellschaft m. b. H.

Fernsprecher A-29-0-27 **WIEN VIII, PIARISTENGASSE 9** Gegründet im Jahre 1888

Illustrations-, Werk- und Kunstdruck
Akzidenz- und Notensatz
Linotype-Setzmaschinen
Alle Drucksorten für Handel und Industrie, Gewerbe, Vereine und Institute

Oesterr. Druck- und Verlagsgesellschaft m. b. H., Buch-, Kunst- und Zeitungsdruckerei, 8. Bez., Josefsgasse 4—6, A-23-5-35.

Pillwein Leopold, Buch- und Kunstdruckerei, 19. Bez., Hardtgasse 23, B-11-8-49.

Pohl Max, Buch- und Kunstdruckerei, 14. Bez., Huglgasse 14, U-31-0-92.

Rabeck Karl, Buch- und Steindruckerei, 8. Bez., Wickenburggasse 13, A-23-2-14.

Reißer's Söhne, Christoph, Buchdruck, Offsetdruck, Steindruck, 5. Bez., Arbeitergasse Nr. 1—7, A-30-5-50.

Rollinger F., Geschäftsbücherfabrik, 12. Bez., Niederhofstraße 37, 1. Bez., Rotenturmstraße 19, R-39-5-86.

Seidel & Co., J. P., Geschäftsbücherfabrik und Buchdruckerei, 12. Bez., Wienerbergstraße 67, R-31-4-22.

„Steyrermühl", Buch- und Kunstdruckerei, 6. Bez., Gumpendorfer Straße 40/44, B-27-5-50.

„Thalia" Buchdruckerei, Josef Schweinberger, 16. Bez., Brunnengasse 29, U-39-0-53, U-30-7-39.

Typographische Anstalt, 1. Bez., Ebendorferstraße 8, A-24-5-95.

Ueberreuter'sche Buchdruckerei und Schriftgießerei (M. Salzer), 9. Bez., Pelikangasse 1 — Alser Straße 24, A-29-5-85, A-29-5-87.

„Vorwärts", A. G., Druck- u. Verlagsanstalt, Zeitungsverlags-Ges. u. Druckerei, 5. Bez., Rechte Wienzeile 97, B-29-5-10.

Zawadil E., Billettfabrik, Buchdruckerei, 14. Bez., Stiegergasse 17, R-30-0-49.

Buchdruckerei-Maschinen

Anger & Söhne, Josef, Maschinenfabrik, Eisengießerei, 17. Bez., Hernalser Hauptstraße 122 A-24-0-76.

Buchenholz-Brettelböden

Rütgers Guido, Kommanditgesellschaft, Holzpflasterung u. Holzimprägnierung, Buchenholz-Brettelböden, Marke „Parstabil", 9. Bez., Liechtensteinstraße 20, A-18-1-73.

Buchhandlungen

Deutscher Verlag für Jugend und Volk, Gesellschaft m. b. H., 1. Bez., Dr. Ignaz Seipel-Ring 1, B-33-5-65, B-33-5-66.

Gerold & Co., Buchhandlung, 1. Bez., Stephansplatz 8, U-20-3-39.

Manz'sche Verlags- und Universitäts-Buchhandlung, Sortiment, Verlag, Buchdruckerei, 1. Bez., Kohlmarkt 20, U-25-0-16, U-26-0-69, Buchdruckerei: A-18-3-95.

Buchstaben

Hatzenberger & Sohn, Anton, Metallgießerei — Schriftenmalerei, 13. Bez., Gurkg. 3, R-35-4-27.

Buchstaben (Metall)

Hatzenberger Robert, Metallbuchstaben-Schilder, Verkehrszeichen, 12. Bez., Arndtstraße 2, A-35-9-51.

Buchverlage

Deutscher Verlag für Jugend und Volk, Gesellschaft m. b. H., 1. Bez., Dr. Ignaz Seipel-Ring 1, B-33-5-65, B-33-5-66.

Gerold & Co., Buchhandlung, 1. Bez., Stephansplatz 8, U-20-3-39.

Manz'sche Verlags- und Universitäts-Buchhandlung, Sortiment, Verlag, Buchdruckerei, 1. Bez., Kohlmarkt 20, U-25-0-16, U-26-0-69, Buchdruckerei: A-18-3-95.

Steyrermühl Papierfabriks- u. Verlags-Gesellschaft, Tagblatt-Bibliothek, 1. Bez., Wollzeile Nr. 20, R-20-5-65.

Bücklinge

Fischhandels-A.-G. Hofbauer-Hammerschmidt, Fischimporthaus, 1. Bez., Zentralfischmarkt, A-46-4-71, A-40-0-76.

„Nordsee", 20. Bez., Nordwestbahnhof, A-42-2-22, A-41-5-18.

Buntwaren, siehe Weiß- und Buntwaren

Büromaschinen

Mercedes Büromaschinen Ges. m. b. H., Schreib-, Rechen-, Buchungs- u. Büromaschinen, 1. Bez., Opernring 19, B-27-5-40.

Spitz & Co., Ludwig, Rechen-, Addier- u. Buchungsmaschinen, 6. Bez., Linke Wienzeile 4, B-20-2-61.

Büromöbel, siehe Tischler

Büro-, Schreib- und Zeichenartikel

Huber & Lerner, Papierhandlung, 1. Bez., Kohlmarkt 7, R-27-5-40.

Luzansky Karl, Papierniederlage, Spezialgeschäft für technische Büroartikel und Zeichenbedarf, 4. Bez., Wiedner Hauptstraße 17, U-41-5-72.

The Wahl Company, Chicago, U. S. A., Eversharp Füllfedern-Crayons, Generalvertretung Karl Kohn, 14. Bez., Pfeiffergasse 3, R-38-3-13.

Bürsten, siehe auch Pinsel — Drahtbürsten

Allertshammer Söhne, J. V., Pinsel, Bürsten u. Drahtbürsten, 6. Bez., Linke Wienzeile 12, B-28-301.

Österreichische Blindenindustrie, Spezialwerkstätten für Blinde zur Herstellung von Bürsten und Korbwaren für Haushalt, Gewerbe u. Industrie, 2. Bez., Rotensterngasse 25, R-40-4-36, R-41-3-46.

Stieß Heinrich & Daniel, Import-Export, leistungsfähigste Bezugsquelle sämtlicher Pinselsorten, 4. Bez., Schönbrunner Straße 5, B-29-4-61.

Butter, siehe auch Teebutter

Hackl Franz, Eier- und Buttergroßhandlung, 13. Bez., Anschützgasse 28, R-31-5-66.

Schärdinger, Erste Zentral Teebutter Verkaufsgenossenschaft, r. G. m. b. H., Zentrale: Schärding, Ob. Oesterreich, Niederlage: 13. Bez., Linzer Straße 225, U-35-5-20.

Cafés

Beranek Hans, Café und Restaurant „Großmarkthalle", 3. Bez., Vordere Zollamtsstraße 17, U-18-4-26.

Café Monopol, Bes. Melanie Cvak, 8. Bez., Florianigasse 2, B-44-2-39.

Café Palmhof, 15. Bez., Mariahilfer Straße 135, R-31-504.

Café Rathaus, Alexander Langegger, 8. Bez., Landesgerichtsstraße 5, A-22-303.

Caritas-Sterbevorsorge

Caritas-Sterbevorsorge für die Erzdiözese Wien und das Burgenland, 9. Bez., Währinger Gürtel 104, A-18-4-52.

Chamottewaren

Freudenauer Chamottefabrik Josef Glatz, 1. Bez., Christinengasse 4, U-16-1-93. Fabrik u. Lager: 2. Bez., Hafenzufahrtsstraße 2, R-47-4-98.

Janeček & Co., Otto, Kommanditgesellschaft, 16. Bez., Fehngasse 2, B-40-906.

Chemikalien (Drogen)

Alber Victor, Chemische Fabrik Wien und Ober-Laa, Zentrale: 10. Bez., Humboldtgasse 42, R-11-5-45, Filialen: 10. Bez., Gudrunstraße 120, R-11-5-45, 5. Bez., Schönbrunner Str. Nr. 84, B-29-2-29.

Neuber Wilhelm, A. G., Chemische Fabrik, Materialien für Gewerbe und Industrie sowie alle einschlägigen Produkte, 6. Bez., Brückengasse 1, B-27-5-85.

Wagenmann, Seybel & Co., A. G., Chemische Fabrik, Zentralbüro: 1. Bez., Kantgasse 1, U-12-5-25, U-11-5-92.

Chemisch präparierte Papiere und Papierwaren

Koresta Wilhelm, Fabrik chemisch präparierter Papiere und Papierwaren, 17. Bez., Wattgasse 48, A-28-5-90.

Chemischputzer, siehe Wäschereien und Färbereien

Chemische Apparate

Rohrbeck's Nachf., W. J., Laboratoriumseinrichtungen, 5. Bez., Wehrgasse 18, B-25-300, B-25-301.

Chemische Fabriken

Alber Victor, Chemische Fabrik Wien und Ober-Laa, Zentrale: 10. Bez., Humboldtgasse 42, R-11-5-45, Filialen: 10. Bez., Gudrunstraße 120, R-11-5-45, 5. Bez., Schönbrunner Str. Nr. 84, B-29-2-29.

Gesellschaft zum Betriebe der Städtischen Wasenmeisterei und Thermochemischen Fabrik in Wien, Gesellschaft m. b. H., 11. Bez., Simmeringer Lände 203, U-19-309.

Kreidl, Heller & Co., Vereinigte chemische Fabriken, 21. Bez., Sebastian Kohl-Gasse 3—9, A-60-3-30, A-60-0-81.

Wagenmann, Seybel & Co., A. G., Chemische Fabrik, Zentralbüro: 1. Bez., Kantgasse 1, U-12-5-25, U-11-5-92.

Chemische Produkte für Schädlingsbekämpfung

Nona F., Spezial-Erzeugung chem. Produkte für Schädlingsbekämpfung, 7. Bez., Urban Loritz-Platz 8, B-37-0-62.

Chemische Wand- und Plafondreinigung

Reinigungsanstalt „Mariahilf", 6. Bez., Esterházygasse 23, U-31-7-86.

Chinasilberwaren, siehe Alpaka, Alpaka-Silber

Chirurgische Instrumente

Schreiner Karl, Franz Marconi's Nachfolger, Erzeug. chirurg.-med. Instrumente u. Apparate, 9. Bez., Lackierergasse 8, B-40-5-38.

Chlorfabriken, siehe Zellulose und Chlorfabriken

Dachdecker, siehe auch Asphalt-Unternehmungen — Pflasterermeister

Böswirth Ambros, Dachdeckermeister, 11. Bez., Kopalg. 8, B-50-1-90.

Faast Johann, Stadt-Schiefer- und Ziegeldeckermeister, 3. Bez., Keinerg. 14, U-11-4-31.

Fürnkranz Johann, Dachdeckermeister, 21. Bez., Floridsdorfer Hauptstr. 14, A-61-8-57.

Garber & Frizel, Dachdeckerei, Ausführung von Neu- und Umdeckungen mit Schiefer, Ziegel, Eternitschiefer, Dachpappe, Holzzement u. Preßkies, Wandverkleidungen mit Eternit, sowie aller Arten Dachreparaturen, solideste Durchführung, mäßige Preise. Kanzlei und Lagerplatz: 6. Bez., Stumpergasse 15, A=39=0=06.

Götzinger Leopold, Dachdeckermeister, 3. Bez., Kölblgasse Nr. 14, U=16=1=74.

Gütling's Wwe. & Sohn, Joh., Dachdeckungsunternehmung, 16. Bez., Flötzersteig 19, U=36=0=22.

Heigl Alois, Dachdeckerei, 6. Bez., Sandwirtg. 9, B=27=3=42.

Heigl Hans, Dachdeckerei, 3. Bez., Baumg. 15, B=57=0=39.

Langer Josef, Stadtdachdecker, 12. Bez., Aichholzgasse 5, R=38=2=62.

Nemecky Johann, Dachdecker, 16. Bez., Friedmanngasse 20, A=24=3=38.

Neukirch Josef, geprüfter Dachdeckermeister, 3. Bez., Landstraßer Gürtel 17, B=53=9=57.

Pikal & Taitner, Ziegel- und Schieferdecker, 19. Bez., Heiligenstädter Str. 72, B=12=0=82.

Polzer & Niernsee, Dachdecker, 5. Bez., Rechte Wienzeile 73, B=22=4=99.

Riccius Leopold, Dachdeckerei und Asphaltierung, 16. Bez., Reinhartgasse 12, B=46=0=07, A=21=5=94.

Scheffick Josef, Dachdeckerei, 17. Bez., Dornerplatz 4, B=42=9=67.

Schoderböck & Co., Wiener Dachdeckerei, 15. Bez., Märzstraße 26, U=31=0=46.

Schwab jun., Stefan, Unternehmung für Dacheindeckung, 2. Bez., Glockengasse 21, R=45=4=12.

Schwab's Wwe., Johann, Dachdeckerei, 20. Bez., Wallensteinstraße 49, A=41=6=34.

Pawra Karl, Dachdeckermeister, 19. Bez., Heiligenstädter Lände 27, B=15=2=26.

Zotter Rudolf, 5. Bez., Siebenbrunnengasse 75, A=36=8=56.

Dachdeckungen

Teerag A. G., Bauabteilung Asdag, 3. Bez., Marxergasse 25, U=18=5=55.

Dachkonstruktionen, freitragende

Dengler Josef, Stadtzimmermeister, 2. Bez., Feuerbachstraße 8, R=45=8=54.

Dachlack

Teerag A. G., Bauabteilung Asdag, 3. Bez., Marxergasse 25, U=18=5=55.

Dachpappen-Deckungen

Posnansky-Haumann (Posnansky & Strelitz — C. Haumann's Wwe. & Co.) Ges. m. b. H., 1. Bez., Nibelungengasse 8, B=25=4=20, B=25=4=21.

Dachschiefer

Eternitwerke Ludwig Hatschek, 9. Bez., Maria Theresien-Str. 15, A=18=4=65, A=18=4=75.

Dachschutz-Materialien

Arco-Fabrikate-Vertriebs-Kommandit-Gesellschaft, 1. Bez., Rosengasse 2, U=29=4=87.

Dachverglasungen

Hanausek Karl, Bau- u. Portalglaser, Spezialist für wasserdichte Glasdächer, 4. Bez., Argentinierstr. 71, U=49=5=75.

Damen-Hüte

Ceschka & Söhne, Karl, Hutfabrik, 7. Bez., Kaiserstr. 123, B=38=0=34, 9. Bez., Alser Straße 6, B=44=2=26.

Damen-Wäsche, siehe Wäschewarenerzeuger — Wäschemanufakturen — Wäsche und Wirkwaren

Dampfkessel

Jaschka & Sohn, St., Kupferwaren-, Dampfkessel- u. Maschinenfabrik, 12. Bez., Arndtstraße 21—23, B=24=2=60, B=24=2=85.

Kohaut Theodor, Hoch- und Niederdruck-Rohrleitungen für Dampf und Wasser, 20. Bez., Meldemannstr. 2, A=48=4=14.

Dampfkesseluntersuchungs-Anstalten

Dampfkesseluntersuchungs- und Versicherungs-Gesellschaft a. G., 3. Bez., Strohgasse 21 a, U=16=4=19, U=18=0=17.

Dauerbrandöfen, siehe auch Öfen und Herde — Kohlenherde

Garms Chr., Mufgrabe-Öfen, Fabriksniederlage: 1. Bez., Weihburggasse 29, R=24=000.

„Gebe", Gasgeräte, Kohlenherde, Dauerbrandöfen, Fabrik: 13. Bez., Linzer Straße Nr. 141, U=33=500, Niederlage: 1. Bez., Getreidemarkt 10, B=26=2=72.

Koblischke Johann, 6. Bez., Linke Wienzeile 26, B=22=2=47.

Meller Karl, Qualitäts-Dauerbrand-Ofen, 18. Bez., Theresiengasse 75—77, A=24=4=91.

Swoboda & Co., Alois, Ofen-Baugesellschaft, 18. Bez., Jörgerstraße 10, A=27=5=80.

Viktorin-Werk vorm. H. Viktorin, 4. Bez., Große Neugasse 33, A=33=504.

Dauerfette, siehe Öle und Fette

Decken und Kotzen

Backhausen & Söhne, Joh., Fabriken für Möbelstoffe, Teppiche, Tisch- u. Bettdecken, 1. Bez., Opernring 1, A=32=5=31, A=32=5=43, Fabriksbüro: 7. Bez., Kaiserstraße Nr. 12, B=36=0=69.

Berl's Söhne, A., Erste oberösterreichische Decken-, Kotzen- und Wollwarenerzeugung, 1. Bez., Neuthorgasse 6, A=26=1=25.

Hopfgartner M., Mühldorf im Mölltale, Kärnten, Schafwollwaren- und Deckenfabrik, Wiener Vertretung: Karl Klinger, 7. Bez., Kenyongasse 27, B=34=0=06.

Dekorateure, siehe Tapezierer

Dekorationsmaler, siehe Maler und Anstreicher

Desinfektionsmittel

Kreidl, Heller & Co., Vereinigte chemische Fabriken, 21. Bez., Sebastian Kohl-Gasse 3—9, A=60=3=30, A=60=0=81.

Dextrin, siehe Klebstoffe und Dextrin

Diätetische Nährmittel

Fritz August, Erste Wiener Diätetische Bäckerei, 1. Bez., Naglergasse 13, U=23=3=17.

Dieselmotoren

Hofherr-Schrantz-Clayton-Shuttleworth A. G., 21. Bez., Shuttleworthstraße 6/8, A=60=5=70.

Dissousgas

Vereinigte Autogengas-Werke, Gesellschaft m. b. H., 1. Bez., Johannesgasse 3, R=23=5=15.

Drahtbürsten, siehe auch Bürsten — Pinsel

Eckardt & Co., Paul, Drahtbürstenfabrik, 7. Bez., Siebensterngasse 22, B=31=3=71.

Drähte

Berndorfer Metallwarenfabrik, Arthur Krupp A. G., Drähte aus: Kupfer, Tombak, Messing, Neusilber, Kupfernickel, Bronze, Reinnickel, 1. Bez., Wollzeile 12, R=22=5=45.

Mach Franz, Fabrik isolierter Drähte und Kabel, 10. Bez., Fernkorng. 54—56, R=13=4=51.

Drahtgeflechte

Kärntnerische Eisen- und Stahlwerks-Gesellschaft, Abt. Adiag, 11. Bez., Leberstraße 24, U=14=5=60.

Drahtgewebe

Brandl Heinrich, Fabrik elektr. Kohlen- und Metallbürsten, Drahtgewebe, 16. Bez., Wattgasse 14, A=27=2=82.

Hutter & Schrantz, A. G., 6. Bez., Windmühlgasse 26, B=29=5=70.

Kärntnerische Eisen- und Stahlwerks-Gesellschaft, Abt. Adiag, 11. Bez., Leberstraße 24, U=14=5=60.

Drahtgitter

Jergitsch' Söhne, Ferd., Drahtzaunfabrik, Jergitschgitter, 1. Bez., Elisabethstraße 10, B=25=0=69.

Kärntnerische Eisen- und Stahlwerks-Gesellschaft, Abt. Adiag, 11. Bez., Leberstraße 24, U=14=5=60.

Quell W., Drahtgitter-Zäune, Eisenkonstruktionen, 8. Bez., Kochgasse 29, Ecke Alser Str., 17. Bez., Auszeile 24, Grünbeckweg, B=46=0=84.

Draht-Heftmaschinen

Hofherr-Schrantz-Clayton-Shuttleworth A. G., 21. Bez., Shuttleworthstraße 6/8, A=60=5=70.

Drahtmatratzen und Stahlrohrmöbel

Hutter & Schrantz, A. G., 6. Bez., Windmühlgasse 26, B=29=5=70.

Drahtseilbahnen und Förderanlagen

Waagner-Biró A. G., 5. Bez., Margaretenstr. 70, B=23=5=95.

Drahtstifte

Schneider & Wolkenberg, Werksvertretung der Felten & Guilleaume A. G., 3. Bez., Esteplatz 3, U=12=5=65.

Dreschmaschinen

Hofherr-Schrantz-Clayton-Shuttleworth A. G., 21. Bez., Shuttleworthstraße 6/8, A=60=5=70.

Drogen, siehe Chemikalien — Chemische Fabriken

Druckfabriken

Vereinigte Färbereien Aktien-Gesellschaft, 1. Bez., Schottenring 14, U=29=5=85.

Druckmaschinen

Carmine Hugo, 7. Bez., Burggasse 90, B=35=0=43, B=37=5=29.

Drucksorten

„Austria" Buchdruckerei, Franz Doll, Gesellschaft m. b. H., gegr. 1888, 8. Bez., Piaristengasse 9, A=29=0=27.

Düngemittel

Aktiengesellschaft für chemische Industrie, 1. Bez., Schottenring 17, A=17=5=60, A=17=5=61, A=17=2=20.

Durchschreibebücher

„Omega“, Spezialfabrik für Kassen-, Kontrollblocks und Durchschreibebücher, Fischer & Hirschl, 10. Bez., Arsenal, Objekt 35, U=45=0=91.

Paragon Kassenblock Co., Ges. m. b. H., 3. Bez., Markhofgasse 19, U=12=0=90.

Durchschreibe-Buchhaltungen

„Contograph“ Organisations-Gesellschaft m. b. H., 1. Bez., Wallnerstraße 8, U=21=4=86.

Durchschreibeverfahren ohne Blaupapier

Deutsche Vereins-Druckerei A. G., Graz — Wien, Transkrit, Durchschreibverfahren ohne Blaupapier, 1. Bez., Elisabethstraße 9, B=22=4=29.

Dynamos

Machek, Ingenieur Franz, Elektromotoren- und Apparate-Bauanstalt, 6. Bez., Linke Wienzeile 178, B=20=0=46.

Eier

Hackl Franz, Eier- und Buttergroßhandlung, 13. Bez., Anschützgasse 28, R=31=5=66.

Schärdinger, Erste Zentral Teebutter Verkaufsgenossenschaft, r. G. m. b. H., Zentrale: Schärding, Ob. Oesterreich, Niederlage: 13. Bez., Linzer Straße 225, U=35=5=20.

Einfriedungen

Hutter & Schrantz, A. G., 6. Bez., Windmühlgasse 26, B=29=5=70.

Kärntnerische Eisen- und Stahlwerks-Gesellschaft, Abt. Adiag, 11. Bez., Leberstraße 24, U=14=5=60.

Eisenbahn-Sicherungsanlagen

Südbahn-Werke A. G., 10. Bez., Triester Str. 40, R=13=3=90.

Eisenbahnschwellen

Rütgers Guido, Kommanditgesellschaft, Holzpflasterung u. Holzimprägnierung, 9. Bez., Liechtensteinstr. 20, A=18=1=73.

Eisenbetonbauten, siehe Hoch-, Tief- und Eisenbetonbauten

Eisengießereien, siehe auch Gießereien — Kunst- und Metallgießereien — Metallgießereien

Anger & Söhne, Josef, Maschinenfabrik, Eisengießerei, 17. Bez., Hernalser Hauptstraße 122, A=24=0=76.

Hofherr-Schrantz-Clayton-Shuttleworth A. G., 21. Bez., Shuttleworthstraße 6/8, A=60=5=70.

Trebitsch R., Eisengießerei, 13. Bez., Breitenfeer Str. 84, U=37=5=68, Maschinenfabrik, 16. Bez., Ganglbauerg. 38, U=39=5=17.

Vereinigte Metallwerke A.-G., 3. Bez., Erdberger Lände 28 b, U=14=5=80.

Eisenkonstruktionen

Balaika Johann, Bau- und Kunstschlosserei, 4. Bez., Schaumburgerg. 1, U=43=6=39, U=47=1=04=Z.

Barnert & Sohn, Albert, Schlossergewerbe und Eisenkonstruktionswerkstätte, 20. Bez., Wintergasse Nr. 47/49, A=47=4=24.

Bergold, Th., Komm.-Ges., Maschinenfabrik, 20. Bez., Pater Abel-Platz 6, A=46=5=27.

Elektroschweißwerk Ing. P. C. Wagner-Komm.-Ges., 20. Bez., Dresdner Straße 81—85, A=40=0=48, A=42=4=50, Schiffswerft: 2. Bez., Freudenauer Hafen, R=44=5=83.

Ettmayr's Wwe., Franz, verantwortlicher Geschäftsführer Franz Spejchlik, Bau- und Kunstschlosserei und Konstruktionswerkstätte, 7. Bez., Seidengasse 38, B=37=2=15.

Kölbl Karl, Turngerätefabrik, 9. Bez., Badgasse 9—11, A=18=1=46.

Kolosseus Ludwig, Eisenkonstruktions-Werkstätte, 3. Bez., Erdbergstraße 58, U=12=3=62.

Kopřiwa & Sohn, Leopold, Eisenkonstruktions-Werkstätte, Bau- und Kunstschlosserei, 10. Bez., Favoritenstraße 217, R=13=1=42.

Kromus J., Stahlkonstruktionswerkstätten, 20. Bez., Dresdner Straße 107, A=47=0=32.

Makowetz, Karl & Ludwig, Eisenkonstruktions-Werkstätte, 16. Bez., Effingerg. 26—28, B=46=0=55.

Pawelka, Ing. Rudolf, Maschinenfabrik, 20. Bez., Meldemannstraße 3, A=44=0=19.

Quell W., Drahtgitter-Zäune, Eisenkonstruktionen, 8. Bez., Kochgasse 29, Ecke Alser Str., 17. Bez., Alszeile 24, Grünbeckweg, B=46=0=84.

Schober & Söhne, Martin, 21. Bez., Donaufelder Str. 53, A=60=1=47.

Schwarz Anton, Bau- und Kunstschlosserei, 6. Bez., Esterházygasse 3, B=20=5=14.

Sedlacek Heinrich, Bau- und Kunstschlosserei u. Eisenkonstruktionswerkstätte, 13. Bez., Märzstraße 158, U=30=3=47.

Waschke Robert, Eisenkonstruktion u. Apparatebau, mech. Autoreparaturwerkstätte, 11. Bez., Simmeringer Hauptstraße 168, B=55=0=62.

Wiener Brückenbau- u. Eisenkonstruktions-A.-G., 20. Bez., Engerthstraße 115, A=40=0=29, A=42=2=77.

Eisenmöbel, siehe auch Möbel

Fostel Karl, Eisenmöbelfabrik, Einrichtungen für Krankenhäuser, Sanatorien, Hotels, Jugendheime etc., 18. Bez., Martinstraße 10, A=28=3=71.

Kärntnerische Eisen- und Stahlwerks-Gesellschaft, Abt. Adiag, 11. Bez., Leberstraße 24, U=14=5=60.

Eisen- und Eisenbleche

Eisen- und Stahl-Aktiengesellschaft, Zentralbüro: 8. Bez., Friedrich Schmidt-Platz 5, A=29=5=40, Magazine: 10. Bez., Erlachg. 76, R=13=5=30, R=13=5=31, Tel. Adresse: Estag.

Eisen- und Stahlwaren, siehe auch Stahlwaren

Berghofer Anton, Eisen- und Eisenwaren - Großhandlung, 14. Bez., Sechshauser Straße Nr. 31, 14. Bez., Ullmannstraße 32/34, R=39=5=90.

Eisen- und Stahl-Aktiengesellschaft, Zentralbüro: 8. Bez., Friedrich Schmidt-Platz 5, A=29=5=40, Magazine: 10. Bez., Erlachg. 76, R=13=5=30, R=13=5=31, Tel.-Adresse: Estag.

Eltschka & Nadl, 3. Bez., Esteplatz 3, U=18=5=45.

Geburth's Erben, Rudolf, Eisenwerk Geburth, 7. Bez., Kaiserstraße 71, B=32=4=87, B=37=204.

Horak, Eisenwarenhandlung-Gesellschaft m. b. H., 9. Bez., Alserbachstraße 4, A=12=5=45.

Justus Brüder, Eisenwaren, 6. Bez., Mariahilfer Straße Nr. 107, B=28=2=96.

Kontinentale Eisenhandels-Gesellschaft Kern & Co., Büro: 1. Bez., Fichteg. 10, U=18=5=80, Magazin: 20. Bez., Engerthstraße 75, A=43=0=53. Innsbruck: Sterzinger Straße 2/4, Telephon 417.

Lapp-Finze A. G. Graz, Eisenwarenfabriken, Büro und Lager: 10. Bez., Triester Straße 2, R=10=5=46.

Oesterreichische Schmiedestahlwerke A. G., Werkzeuge für alle Verwendungszwecke, 10. Bez., Favoritenstraße 213, R=11=5=70.

Vertriebsgesellschaft der Manfred Weiß Stahl- und Metallwerke A. G. Budapest, Ges. m. b. H., 1. Bez., Canovagasse 5, U=46=5=80.

Wallner & Neubert, Eisenwaren-Großhandlung, 5. Bez., Schönbrunner Straße 13, B=27=5=75, „Eisenhof“, 5. Bez., Margaretenstraße 70, A=31=5=83.

„Wertich“ Eisen- u. Stahlwalzwerke A. G., 1. Bez., Landskrongasse 1, U=20=5=70.

Wüster Brüder, 1. Bez., Werdertorgasse 14, B=48=5=10.

Elektrische Anlagen

Oesterreichische Gasbeleuchtungs-Akt. Ges., Zentralverwaltung: 1. Bez., Seitzergasse Nr. 1, U=29=5=95, Gaswerke und elektr. Anlagen, Wienerberg, 10. Bez., Wienerbergstraße Nr. 27 B, R=13=500, Bauabteilung: Liesing b. Wien, Schulgasse 11, Atzgersdorf 710, Atzgersdorf 820.

Elektrische Meßgeräte

Holitscher & Co., Dr. Paul, Elektrische Meßgeräte, Schaltapparate, 4. Bez., Starhemberggasse 4—6, U=47=5=50.

Elektrische Schaltgeräte

Holitscher & Co., Dr. Paul, Elektrische Meßgeräte, Schaltapparate, 4. Bez., Starhemberggasse 4—6, U=47=5=50.

Scheiber & Kwaysser, Ges. m. b. H., Fabrik elektrischer Starkstromapparate, 13. Bez., Linzer Straße 16, U=31=508.

Elektrizitäts-Gesellschaften

Allgemeine Oesterreichische Elektrizitäts-Gesellschaft m. b. H., 1. Bez., Wallnerstraße 2, U=20=1=50, U=23=0=05.

„Ericsson“ Oesterr. Elektrizitäts-A.-G. vorm. Deckert & Homolka, 4. Bez., Favoritenstraße 42, U=42=5=50.

Scheiber & Kwaysser, Ges. m. b. H., Fabrik elektrischer Starkstromapparate, 13. Bez., Linzer Straße 16, U=31=508

Elektrizitätswerke

Gemeinde Wien-Städtische Elektrizitätswerke, 9. Bez., Mariannengasse 4, A=29=5=60.

Elektrizitätszähler

Reimer & Seibel, Elektrizitätszähler, 18. Bez., Riglerg. 4, A=10=4=25.

Elektroautomatische Kühlanlagen

Sabel Installationsgesellschaft m. b. H., 9. Bez., Währinger Gürtel, Stadtbahnviadukt 158, A=11=2=87.

Elektroherdgeschirre

Gerhardi-Ristau Ges. m. b. H., Nachfolger Bischko & Sielaff, 3. Bez., Landstraßer Hauptstraße 64, U=15=0=77, R=35=2=39.

Elektro-Installateure, siehe auch Installateure — Elektrotechniker

„Ahag“, Handels- und Installations-Unternehmung, Josef Weingartner & Co., 3. Bez., Invalidenstraße 1, U=13=2=88.

Bablik Heinrich, Gas-, Wasser- und elektrische Anlagen, Zentralheizungen, 18. Bez., Währinger Str. 73, A=27=409.

Mukenhuber & Hirsch, Elektr. Anlagen, Radio, 3. Bez., Barichgasse 2, B=57=0=22.

Sabel Installationsgesellschaft m. b. H., 9. Bez., Währinger Gürtel, Stadtbahnviadukt 158, A=11=2=87.

Schumann Friedrich, konz. Elektrotechniker, 3. Bez., Ungargasse 25, U=16=1=97.

Elektro=Isoliermaterial

Glimberger Hans, Alleinvertrieb von Original Pertinax, 5. Bez., Wiedner Hauptstraße 125, U=41=5=28.

Elektro=Kochgeschirre, emailliert

Hofherr=Schrantz=Clayton=Shuttleworth A. G., 21. Bez., Shuttleworthstraße 6/8, A=60=5=70.

Elektro=Kohlen= und Metallbürsten

Brandl Heinrich, Fabrik elektr. Kohlen= und Metallbürsten, Drahtgewebe, 16. Bez., Wattgasse 14, A=27=2=82.

Elektro=Material

„Vera" Elektrizitätsgesellschaft, 6. Bez., Wallg. 4, B=23=4=51.

Elektro=Motoren

Machek, Ingenieur Franz, Elektromotoren= und Apparate=Bauanstalt, 6. Bez., Linke Wienzeile 178, B=20=0=46.

Protsch & Co., 16. Bez., Wattgasse 11, A=24=5=10.

Elektroschweiß=Anstalten, siehe auch Schweiß=Anstalten — Autogene Schweiß=Anstalten

Elektroschweißwerk Ing. P. C. Wagner=Komm.=Ges., 20. Bez., Dresdner Straße 81—85, A=40=0=48, A=42=4=50, Schiffswerft: 2. Bez., Freudenauer Hafen, R=44=5=83.

Elektrotechniker, siehe auch Elektro=Installateure

Heider Ed., Radio=Elektro, gegr. 1896, Zahlungserleichterung, kostenlose Vorführungen, 13. Bez., Hütteldorfer Straße 102 (Ecke Reinlgasse), U=39=5=56.

Elektrotechnische Artikel

Pöchhacker & Co., H., 4. Bez., Wiedner Gürtel 6, U=40=4=80.

Elemente

Le Carbone A. G., Kohlenbürsten, Elemente, 4. Bez., Schwindgasse 5, U=40=503.

Email

Hofherr=Schrantz=Clayton=Shuttleworth A. G., 21. Bez., Shuttleworthstraße 6/8, A=60=5=70.

Emaillackfarben

Birk Karl, Spezialhaus für Emaillackfarben, Import für russ. Terpentinöl, 4. Bez., Favoritenstraße 23, U=45=502.

Emaillierungen

Konetschnigg u. Richter, 13. Bez., Steinbruchstraße 33, U=31=5=18.

Emailschilder

Actien=Gesellschaft der Emaillirwerke und Metallwaaren=Fabriken Austria, 9. Bez., Liechtensteinstr. 22, A=16=2=91, A=16=4=96.

Emailtrübungsmittel

Kreidl, Heller & Co., Vereinigte chemische Fabriken, 21. Bez., Sebastian Kohl=Gasse 3—9, A=60=3=30, A=60=0=81.

Emailwerke

Hofherr=Schrantz=Clayton=Shuttleworth A. G., 21. Bez., Shuttleworthstraße 6/8, A=60=5=70.

Embleme

Lenkwerk vorm. Wolkenstein & Glückselig, 6. Bez., Bürgerspitalgasse 6/10, B=26=3=12, B=26=3=13.

Erntemaschinen

Hofherr=Schrantz=Clayton=Shuttleworth A. G., 21. Bez., Shuttleworthstraße 6/8, A=60=5=70.

Essig

Schmidt A., Essigfabrik, 7. Bez., Sigmundsgasse 7, B=36=0=58.

Eternit

Eternitwerke Ludwig Hatschek, 9. Bez., Maria Theresien=Str. 15, A=18=4=65, A=18=4=75.

Fahnen und Fahnenstoffe

Ullmann, Sobotka & Co., Erste Oesterr. Flaggenfabrik, 1. Bez., Operngasse 5, B=20=2=26.

Fahrzeug= und Gerätebau

Hog Franz, Straßenreinigungsmaschinen, Fahrzeug= u. Gerätebau, Perchtoldsdorf bei Wien.

Farbbänder und Kohlenpapiere

Koreska Wilhelm, Fabrik chemisch präparierter Papiere und Papierwaren, 17. Bez., Wattgasse 48, A=28=5=90.

Pelikan, Schreibband, Kohlenpapier, Tinte, Günther Wagner, 10. Bez., Laxenburger Straße 52, R=11=5=14.

Schuß Adolf, Schreibmaschinen, Farbbänder, Kohlenpapier, 6. Bez., Köstlergasse 3, A=39=0=18, B=28=2=98.

Farben und Lacke, siehe auch Farbwaren

Eisenstädter Gebrüder, Lackfabrik, 4. Bez., Wiedner Hauptstraße 40, B=24=0=74, B=24=0=75.

Kailan A., Lack= und Farbenfabrik, gegründet 1852, Spezialerzeugnis: „Platin" Eisenrostschutzfarbe, 19. Bez., Greinergasse 30, B=11=0=29.

Kronsteiner C., wetterfeste Fassadefarben, 3. Bez., Landstraßer Hauptstraße 120, U=17=4=86, B=51=904.

Kubisch Rudolf, Anstreicher, Lackierer und Farbenhändler, 1. Bez., Singerstraße 11, B=52=8=63, Farbenhandlung u. eig. Erzeugung: 3. Bez., Rennweg 57.

Lutz & Cie., Eduard, Farben= und Lackfabriken, Straßen=Signierfarbe Traversol, 10. Bez., Hausergasse 39/41, R=13=0=76.

Marx Ludwig, Lackfabrik, 4. Bez., Paulanergasse 7/9, B=25=4=75.

Vogl, Dr. Walther, Farbenfabrik, 13. Bez., Linzer Straße 231, U=30=0=54.

Wagner Vinzenz, Lack= und Farbenwerke, 21. Bez., Industriestraße 184, R=47=4=56, R=47=4=57.

Färbereien, siehe auch Wäschereien und Färbereien

Vereinigte Färbereien Actien=Gesellschaft, 1. Bez., Schottenring 14, U=29=5=85.

Farbspritzapparate

Kautzberger & Co., A., 15. Bez., Schweglerstraße 47—49, U=36=5=90.

Farbwaren, siehe auch Farben und Lacke

Goldschmidt & Sohn, S. E., 1. Bez., Wollzeile 33, R=21=3=55, R=24=4=13.

Faßfabriken

Drexler & Sohn, Johann, Mechanische Faßfabrik, Wien=Atzgersdorf, Fichtnergasse 465, Tel. Atzgersdorf 458, 619.

Federringe

Wüster Brüder, 1. Bez., Werdertorgasse 14, B=48=5=10.

Feigenkaffee=Fabriken

Franck Söhne A. G., Heinrich, Fabriken in Linz a. d. D., 6. Bez., Gumpendorfer Straße 132, A=39=0=21.

Imperial=Feigenkaffee=Fabrik, Kuhlemann Karl, A. G., 10. Bez., Alxingergasse 64, R=11=5=10.

Titze Adolf, J., A. G., 7. Bez., Mariahilfer Straße 88 a, B=31=3=84.

Feinmechaniker, siehe Mechanische Werkstätten — Mechanische Maschinenwerkstätten

Feinputzer, siehe Wäschereien und Färbereien

Felle, siehe Pelzwaren — Kleider und Pelze

Fenster= und Türdichtungen

„Heimfried", 7. Bez., Kirchengasse 43, B=34=0=42.

Fette, siehe Öle und Fette

Feuerbeständiger Guß

Hofherr=Schrantz=Clayton=Shuttleworth A. G., 21. Bez., Shuttleworthstraße 6/8, A=60=5=70.

Feuerbestattung

Leichenkostenverein „Vorsorge", 3. Bez., Ungargasse 41, U=13=2=97, U=13=2=98.

Feuerlöschapparate

Knauft & Co., Wilhelm, Gesellschaft m. b. H., Fabrik für Feuerlöschapparate und Spezialaufbauten für Nutzautomobile, 21. Bez., Brünner Straße 71, A=60=5=20.

„Minimax", Apparate=Bau=Ges. m. b. H., 1. Bez., Rotenturmstraße 13, U=26=4=90.

Feuerwehr=Ausrüstungen

Glaubinger Johann, Feuerwehr=Ausrüstungen, 17. Bez., Alsgasse 4 (nächst Dornbacher Straße 18), B=48=6=95.

Weinberger, Karl F., „Der Wiener Feuerwehrhelm", 16. Bez., Wilhelminenstraße 20 a, A=29=303.

Feuerwehr=Hochdruckschläuche

Klinger Heinrich, Weberei, Färberei, Appretur=, Imprägnierungs= und Konfektionsanstalt, Teppich= und Schlauchfabrik, Wöllersdorf, Niederlassung: 1. Bez., Rudolfsplatz 13 A, U=24=5=75.

Feuerwehr=Schläuche

Hirschl & Co., Feuerwehrschläuche roh und gummiert, technische Gummiwaren aller Art, 1. Bez., Schmerlingplatz 5, A=22=0=47, B=44=4=19.

Fische

Fischhandels=A.=G. Hofbauer=Hammerschmidt, Fischimporthaus, 1. Bez., Zentralfischmarkt, A=46=4=71, A=40=0=76.

„Nordsee", 20. Bez., Nordwestbahnhof, A=42=2=22, A=41=5=18.

Flachdächer

„Aboxit", Schmid & Co., Flachdächer, Isolierungen, Anstriche, 10. Bez., Arsenal, Objekt 19, U=42=3=76.

Flachleisten, siehe Zier-, Flach- und Rahmenleisten

Fleischkonserven

Schinken-Sauer, E. Sauer, Das führende Haus für feinste Fleisch- und Wurstwaren, 1. Bez., Wipplingerstraße 9, U=22=204, U=23=0=74.

Fleisch- und Selchwaren, siehe auch Wurstwaren

Artaker Franz, Fabrik feiner Wurst- und Selchwaren, 12. Bez., Meidlinger Hauptstraße 35, R=32=0=37, R=33=0=48.

Bartl Alois, Fleischhauer und Selcher, 7. Bez., Zieglergasse 4, B=36=7=57.

Deutschösterreichischer Wirtschaftsverband für den Viehverkehr A. G., 3. Bez., Sankt Marx, U=13=5=95, U=18=5=35, Großmarkthalle: U=11=5=61, Geflügelstand Großmarkthalle: U=11=4=50.

Fleischverwertungs- u. Import Ges. m. b. H., 3. Bez., St. Marx-Großmarkthalle, 3. Bez., Invalidenstraße 5, U=18=5=30.

Franke Johann, Schlächterei, Wurst-, Selch- und Fettwarenfabrik, 18. Bez., Martinstraße 37—43, A=23=5=60.

Hofner Josef, Fleischhauer, Kontrahent der Stadt Wien, 6. Bez., Gumpendorfer Straße 34, B=22=0=07.

Klement A., Wurst- und Selchwaren, 14. Bez., Kürnbergergasse 3, R=31=0=45, R=35=0=60.

Köckeis Josef, bgl. Fleischhauer, 7. Bez., Burggasse Nr. 7—9, B=34=5=37.

Kokesch Ferdinand, Selch- und Wurstfabrik, Fleischselcher, 7. Bez., Kirchberggasse 15, B=32=308.

Marcher Karl, Fleischhauer, 5. Bez., Kettenbrückeng. 11, B=25=5=16.

Oesterreicher Karl, Fleischhauer, 19. Bez., Döblinger Hauptstraße 77, B=12=0=45.

Produktivgesellschaft der Wiener Fleischselcher, reg. Gen. m. b. H., 3. Bez., Baumgasse Nr. 131, U=14=5=75.

Sauer Ludwig, Fleischselcher, 13. Bez., Linzer Straße 6, U=37=0=53, Filiale: 15. Bez., Mariahilfer Straße 139, R=32=7=62.

Schinken-Sauer, E. Sauer, Das führende Haus für feinste Fleisch- und Wurstwaren, 1. Bez., Wipplingerstraße 9, U=22=204, U=23=0=74.

Schwarz Ernst, Fleischselcherei en gros, 17. Bez., Hernalser Hauptstraße 53, B=46=5=93.

Wiener Fleischbänke-Gesellschaft m. b. H., Stände und Geschäfte in allen Wr. Gemeindebezirken, 3. Bez., St. Marx, Schlachthof, U=18=5=35.

Wilhelm Adalbert, Fleischhauer, 19. Bez., Döblinger Hauptstraße 81, B=15=5=82.

Wotraubek A. G., M., 3. Bez., Baumgasse 131, U=13=5=40.

Ziegler Josef, Borstenvieh-Großschlächterei und Wurstfabrik, 4. Bez., Wiedner Hauptstraße 76, B=22=4=84.

Fliegenfänger

„Solo", Zündwaren- und Chemische Fabriken A. G., 1. Bez., Hohenstaufengasse 6, U=26=5=95.

Fluß-Fische

Fischhandels-A.-G. Hofbauer-Hammerschmidt, Fischimporthaus, 1. Bez., Zentralfischmarkt, A=46=4=71, A=40=0=76.

„Nordsee", 20. Bez., Nordwestbahnhof, A=42=2=22, A=41=5=18.

Förderanlagen, siehe Drahtseilbahnen und Förderanlagen

Fuhrwerksunternehmungen

Bogner Martin, Fuhrwerksbesitzer, 2. Bez., Handelskai Nr. 268, R=40=2=28.

Ciboch Helene, Fuhrwerksunternehmung, Lieferant der Bundeshauptstadt Wien, 20. Bez., Brigittag. 14, A=42=6=55.

Dangl Wilhelmine, Fuhrwerksbesitzerin, 12. Bez., Neuwallgasse 47, R=36=9=73.

Dracka jun., Florian, Fuhrwerks-Besitzer u. Unternehmung für Erdarbeiten und Straßenbau, 17. Bez., Wichtelgasse 59, A=24=408.

Ernst Lorenz, Fuhrwerksbesitzer, 13. Bez., Hackinger Str. 18.

Giebelhauser, Wilhelm & Emilie, Deichgräber und Fuhrwerksunternehmung, Lieferant der Bundeshauptstadt Wien, 16. Bez., Hasnerstraße 108, U=34=9=32.

Gumpetzberger Karl, Fuhrwerksunternehmung, 21. Bez., Floridusgasse 39, A=62=0=65.

Herberth Rudolf, Fuhrwerksbesitzer, 13. Bez., Linzer Straße 368.

Hirschl Rosa, Fuhrwerksunternehmung, 3. Bez., Arsenalweg 57, U=15=5=29.

Höger Franz, Fuhrwerksbesitzer, 10. Bez., Columbusgasse 84, R=13=8=59.

Höher Josef, Fuhrwerksbesitzer, Lieferant der Bundeshauptstadt Wien, 10. Bez., Angeligasse 74, R=12=903.

Irschik, Norbert und Katharina, Fuhrwerksbesitzer, Lieferant der Bundeshauptstadt Wien, 16. Bez., Arnethgasse 20, B=42=8=94.

Klodner Josef, Gartenbau- u. Fuhrwerksbesitzer, 19. Bez., Iglaseegasse 45, A=12=7=59.

Kraus Marie, Fuhrwerksbesitzerin, 19. Bez., Muthg. 125.

Lutz Karl, Fuhrwerks- u. Lastauto-Unternehmung, 21. Bez., Siegesplatz 14, R=45=4=53.

Maier Karl, Donausandgeschäft, Lastautounternehmung, 20. Bez., Treustr. 75 A, A=42=4=31.

Melchart Josef, 13. Bez., Baumgartenstr. 52, U=33=8=57.

Merz Benedikt, Sandwerk und Fuhrwerksunternehmung, 21. Bez., Floridusg. 59, A=62=0=65.

Pezdita verw. Großmann, J., Lastfuhrwerk, Lieferant der Bundeshauptstadt Wien, 20. Bez., Stromstr. 69, A=40=1=46.

Profsch Franz, Fuhrwerker, Lieferant der Bundeshauptstadt Wien, 20. Bez., Stromstraße 57, A=41=9=22.

Scheidl Johann, Fuhrwerksbesitzer, 18. Bez., Gersthofer Straße 85, B=45=105=B.

Scheidl Leopold, Fuhrwerksbesitzer, 18. Bez., Gersthofer Straße 85, B=45=105=B.

Selner's Wwe., Alois, Fuhrwerker, 12. Bez., Tivoligasse 13.

Sorf Franz, Fuhrwerksbesitzer, 13. Bez., Linzer Straße 128, U=31=6=42.

Stahl Georg, Fuhrwerksunternehmung, 20. Bez., Lorenz Müller-Gasse 4, A=44=1=69.

Swatosch Anna, Fuhrwerksbesitzerin, 3. Bez., Arsenalweg 57, B=57=1=19.

Wagner Franz, Fuhrwerksbesitzer, 16. Bez., Seeböckgasse 33, B=47=700.

Wanko Oskar, Transportunternehmung, 11. Bez., Simmeringer Hauptstr. 12, U=19=2=60.

Wolfgang Antonie, Lastentransporte, 19. Bez., Boschstraße 1, B=10=9=51.

Zweckverband Kriegsbeschädigter Christlich-deutscher Gewerbetreibender Oesterreichs, Auskünfte: Kronfuß Otto, 13. Bez., Lainzer Tiergarten, Siedlung Friedensstadt, Kleiner Ring 11, 18. Bez., Staudgasse 3, B=43=0=82, R=38=6=12.

Füllfedern

Eversharp Füllfeder, Generalvertretung: Kohn Karl, 14. Bez., Pfeifferg. 3, R=38=3=13.

Fußboden-Linoleum

Collmann's Nachfolger, F. C., A. Reichle, Inhaber: Louis Strigl, 1. Bez., Schubertring 3, U=13=2=89.

Fußbodenpflege-Mittel

Betzwarz Rudolf, Haus für chemische und technische Spezialitäten, Preßluft-Zerstäubungsapparate u. Präparate hiefür, 15. Bez., Hütteldorfer Straße 38, U=37=5=27.

Jekeli's Wwe. & Co., Karl F., Fußbodenwachs u. Fußbodenpasta, 12. Bez., Hetzendorfer Straße 141, R=37=0=47.

„Solo", Zündwaren- und Chemische Fabriken A. G., Fußbodenpasta, 1. Bez., Hohenstaufengasse 6, U=26=5=95.

Fußbodenwachs

Nedelka Marie, Chem.-techn. Erzeugung, 17. Bez., Frauengasse 2, A=24=603.

Futterbereitungsmaschinen

Hofherr - Schrantz - Clayton-Shuttleworth A. G., 21. Bez., Shuttleworthstraße Nr. 6/8, A=60=5=70.

Futtermittel

Aktiengesellschaft für chemische Industrie, 1. Bez., Schottenring 17, A=17=5=60, A=17=5=61, A=17=2=20.

Galanteriespengler, siehe Spengler

Gartenarchitekten, siehe auch Landschaftsgärtner

Gälzer O., Gartengestaltung, Sportplatzbau, Kulturtechnik, 13. Bez., Lainzer Straße 173, R=36=1=15.

Stowasser Josef, Robert **Stagl,** Gartengestaltung, 18. Bez., Glanzingfiedlung, Raffelsbergergasse, B=15=3=93.

Gärtnereien

Heim Ludwig, Gärtnerei, 2. Bez., Obere Augartenstraße 1, A=41=5=30.

Klodner Josef, Gartenbau- u. Fuhrwerksbesitzer, 19. Bez., Iglaseegasse 45, A=12=7=59.

Gas-Behälter

Pintsch Julius, Aktiengesellschaft, Gasmesser — Gasapparate — Gasgeneratoren, 11. Bez., Nemelkagasse 9, U=13=5=75.

Gasgeräte

„Gebe", Gasgeräte, Kohlenherde, Dauerbrandöfen, Fabrik: 13. Bez., Linzer Straße Nr. 141, U=33=500, Niederlage: 1. Bez., Getreidemarkt Nr. 10, B=26=2=72.

Geburth's Erben, Rudolf, Eisenwerk Geburth, 7. Bez., Kaiserstraße 71, B=32=4=87, B=37=204.

Gemeinde Wien-Städtische Gaswerke, 8. Bez., Josefstädter Straße 10, A=24=5=20.

Swoboda & Co., Alois, Ofen-Baugesellschaft, 18. Bez., Jörgerstraße 10, A=27=5=80.

Gasmesser-Fabriken

Elster E., Gasmesser-Fabrik, 14. Bez., Felberstraße 80. U=35=5=40.

Lininger & Co., 16. Bez., Neulerchenfelder Straße 32, B=46=504.

Pintsch Julius, Aktiengesellschaft, Gasmesser — Gasapparate — Gasgeneratoren, 11. Bez., Nemelkagasse 9, U=13=5=75.

Schinzel Eduard, Wassermesser- und Gasmesserfabrik, 3. Bez., Weißgerber Lände Nr. 56, U=17=0=58.

Gas-, Wasser- und Dampfleitungs-Artikel

Reiberger & Co., 7. Bez., Kandlgasse 37, B=32=5=30.

Gaswerke

Gemeinde Wien-Städtische Gaswerke, 8. Bez., Josefstädter Straße 10, A=24=5=20.

Oesterreichische Gasbeleuchtungs-Akt. Ges., Zentralverwaltung: 1. Bez., Seitzergasse Nr. 1, U=29=5=95, Gaswerke und elektr. Anlagen, Wienerberg, 10. Bez., Wienerbergstraße Nr. 27 B, R=13=500, Bauabteilung: Liesing b. Wien, Schulgasse 11, Atzgersdorf 710, Atzgersdorf 820.

Gas- und Wasserleitungs-Installateure, siehe auch Installateure

„Ahag", Handels- und Installations-Unternehmung, Josef Weingartner & Co., 3. Bez., Invalidenstraße 1, U=13=2=88.

Nickl & Co., Stefan, Installations-Geschäft, 6. Bez., Esterházygasse 31, B=27=0=41.

Gebinde aller Art

Drexler & Sohn, Johann, Mechanische Faßfabrik, Wien-Atzgersdorf, Fichtnergasse 465, Tel. Atzdf. 458, 619.

Geflügel- und Wildprethändler

Leiß Alois, Mastgeflügel, Wild u. Eier, 16. Bez., Brunnengasse 60, A=26=2=14, A=44=0=98.

Rechtberger Franz, eigene Geflügel-Mastanstalt und Wildbret-Handlung, 12. Bez. Breitenfurter Straße 87, 4. Bez., Naschmarkt, Stand 177/78, R=37=7=13, B=25=6=87.

Gemüse und Obst

Lukisch Leopold, Obst-Import und -Export, 16. Bez., Friedmanngasse 36, A=20=3=97, Verkaufsstand: 16. Bez., Yppenplatz, Stand 59, A=28=3=85.

Gerätebau, siehe Fahrzeug- und Gerätebau

Gerüst-Leihanstalten

Schoedlbauer, Brigittenauer Gerüsteleihanstalt, 20. Bez., Jägerstr. 73—77, A=42=3=45 A=43=5=54, A=13=3=75.

Geschäftsbücher-Fabriken

Rollinger F., Geschäftsbücherfabrik, 12. Bez., Niederhofstraße 37, 1. Bez., Rotenturmstraße 19, R=39=5=85.

Seidel & Co., J. P., Geschäftsbücherfabrik und Buchdruckerei, 12. Bez., Wienerbergstraße 67, R=31=4=22.

Trentsensky M., Fabrik: 5. Bez., Hartmanngasse 2 B, Niederlage: 1. Bez., Domgasse 2, R=22=2=43.

Geschirre, siehe Kochgeschirre — Kochgeschirre emailliert — Haus- und Küchengeräte

Gesenkschmiede

Herre Leopold, Autofedern-Schmiede, Autogene Schweißanlage und Gesenkschmiede, 10. Bez., Leebgasse 39, 10. Bez., Rotenhofgasse 42, R=10=5=11.

Gewächshausbauten

Herrmann & Neukomm, Fabrik für Gewächshausbauten und Zentralheizungen, 10. Bez., Davidgasse 95 (nächst Triester Straße), R=13=4=74.

Gewichte, siehe Waagen und Gewichte

Gießereien, siehe auch Eisengießereien — Kunst- und Metallgießereien — Metallgießereien

Hofherr - Schrantz - Clayton-Shuttleworth A. G., 21. Bez., Shuttleworthstraße Nr. 6/8, A=60=5=70.

Gips

Deisinger Josef, Inhaber der Schottwiener Gipswerke, F. X. Wellspacher, 13. Bez., Fasangartenstr. 63, R=37=5=31.

Krenthaller Franz, erste Schottwiener Gipsgewerkschaft, Schottwien, Tel. Nr. 1, Niederlage: Matzleinsdorfer Frachtenbahnhof, Aufgabemagazin 1, Tor 27, A=37=1=84.

Verkaufsbüro österr. Gipswerke, Gesellschaft m. b. H., 1. Biberstraße 4, R=20=101, R=20=302.

Glasdächer

Kreibich Heinrich, „Glashof", 6. Bez., Mariahilfer Str. 53, B=23=3=58.

Glaserdiamanten

Friedl & Co., E., 9. Bez., Hernalser Gürtel 32, A=21=0=55.

Glasermeister, siehe auch Bauglasermeister

Auli Rupert, Bau- und Portalglaser, 8. Bez., Florianigasse 10, Glasmagazin: 8. Bez., Florianigasse 16, B=45=2=56.

Hanausek Karl, Bau- u. Portalglaser, Spezialist für wasserdichte Glasdächer, 4. Bez., Argentinierstr. 71, U=49=5=75.

Jindracek Ferdinand, Glasermeister, beh. konz. Bilderhandlung, 3. Bez., Löwengasse 23, gegenüber der Kirche St. Othmar, U=14=7=33.

Kment Alois, Bau- u. Portal-Glasermeister, 17. Bez., Beheimgasse 40, A=24=1=96=B.

Köbl's Wwe., Emmerich, 14. Bez., Mariahilfer Straße 197, R=36=6=48.

Niedermayer jun., Michael, Bau-, Portal- und Kunstglaserei, 16. Bez., Wilhelminenstraße 41, A=25=9=52.

Walter Josef, Glasermeister, 11. Bez., Hauffgasse 15, B=55=3=39.

Glasfabriken

Ullwer & Bednar, Herb & Schwab Nachf., Vereinigte Spiegelfabriken und Glasschleifereien, 16. Bez., Maroltingergasse 54, Endstation der Straßenbahnlinie 46, U=33=002, U=38=5=53.

Glas und Glaswaren

Dénes Hermann, Spiegel- und Tafelglasniederlage, 5. Bez., Hamburgerstraße Nr. 5—7, B=23=5=60, Detailverkauf: 1. Bez., Mahsedergasse 2, R=21=208.

Ellend B., Glasgroßhandlung, Zentralverkaufsbüro der Feistritztaler Glashütten A. G., 7. Bez., Stuckgasse 11, B=30=0=56, B=39=305.

Glasunion, Gesellschaft m. b. H., sämtliche Hohl- u. Preßglasartikel; Service u. Wirtschaftsgläser; technische, medizinische und Emballagengläser, 1. Bez., Gluckgasse 1, A=34=5=80.

Hanausek Karl, Bau- und Portalglaser, Spezialist für wasserdichte Glasdächer, 4. Bez., Argentinierstr. 71, U=49=5=75.

Kment Alois, Bau- u. Portal-Glasermeister, 17. Bez., Beheimgasse 40, A=24=1=96=B.

Kreibich Heinrich, „Glashof", 6. Bez., Mariahilfer Str. 53, B=23=3=58.

Niedermayer jun., Michael, Bau-, Portal- und Kunstglaserei, 16. Bez., Wilhelminenstraße 41, A=25=9=52.

Tesar's Wwe. & Söhne, Severin, Glasniederlage, 5. Bez., Laurenzgasse 11, U=48=0=85.

Thierschmidt Josef, Bauglaserei, Spiegel-, Bilderrahmen- und Glashandlung, 7. Bez., Kaiserstraße 63, B=35=9=66.

Glas- und Porzellanwaren

Justus Brüder, Eisenwaren, 6. Bez., Mariahilfer Straße Nr. 107, B=28=2=96.

Glockengießer

Pfundner Josef, 10. Bez., Troststraße 38, R=11=4=41.

Glühlampen

Kremenezky A. G., Johann, Elektrische Glühlampenfabriken, 20. Bez., Dresdner Str. 55, A=49=5=90, A=42=5=95.

Gold- und Silberwaren, siehe Uhren

Grabartikel

Rotter Paul, Bronze- und Metallwaren-Erzeugung, 5. Bez., Högelmüllerg. 15, A=33=1=64.

Grabsteine

Rohrer & Püschl, Stadtsteinmetzmeister, 6. Bez., Wallgasse 34—36, B=25=2=13.

Granitwerke

Bau- und Terrain A. G., Hoch-, Tief- und Eisenbetonbau, Echsenbacher Granitgewerkschaft, Granitwerk Hartberg bei Schrems, Schotterwerk Hub bei Melk a. d. Donau, 1. Bez., Wollzeile 12, R=27=107, R=27=207.

Benedict Carl, Steinindustrie, 3. Bez., Rennweg 112, U=15=0=52.

Maraß & Co., Ing., Kommanditgesellschaft, Granitwerke Radebeule Schrems, 1. Bez., Hegelgasse 19, R=28=0=57.

Poschacher Anton, Granitwerke, Zentralbüro: 4. Bez., Margaretenstraße 30, B=29=2=24.

Grauguß

Geburth's Erben, Rudolf, Eisenwerk Geburth, 7. Bez., Kaiserstraße 71, B=32=4=87, B=37=204.

Hofherr - Schrantz - Clayton-Shuttleworth A. G., 21. Bez., Shuttleworthstraße Nr. 6/8, A=60=5=70.

Graveure, siehe auch Stampiglienerzeuger

Buha Carl, 7. Bez., Westbahnstraße 30, B=37=9=10.

Seegebrecht Edmund, Gravier- u. Prägeanstalt, Stampiglienerzeugung, 8. Bez., Lange Gasse 24, A=21=7=60.

Großkücheneinrichtungen

Gerhardi-Ristau Ges. m. b. H., Nachfolger Bischko & Sielaff, 3. Bez., Landstraßer Hauptstraße 64, U=15=0=77, R=35=2=39.

Großraumheizungen

Geburth's Erben, Rudolf, Eisenwerk Geburth, 7. Bez., Kaiserstraße 71, B=32=4=87, B=37=204.

Groß-Schlächter

Parvus Hubert, 3. Bez., Schlachthaus, St. Marx, U=14=0=08.

Grundiermittel

Hejduk & Co., Ing. Josef, 9. Bez., Wasagasse 6 (Ecke Kolingasse 7), A=19=4=68.

Gummiband-, Litzen- und Spitzen-Fabriken

Borsteher, C. A. & Paul, Spezialfabrik feinster Hosenträger und Sockenhalter, 7. Bez., Westbahnstr. 27—29, B=32=5=45.

Gummierte Papiere

Konwallin Ferdinand, Fabrik gummierter Papiere, 14. Bez., Nobilegasse 23, U=32=0=08, U=38=0=04.

Gummireparaturwerkstätten, siehe Automobil-Pneumatiks u. Gummireparaturwerkstätten

Gummiwaren

Frenkel Max, Gummi-Regenmäntel, 1. Bez., Werdertorgasse 15, U=20=4=85.

„Semperit" österr. amerik. Gummiwerke-Aktiengesellschaft, 1. Bez., Helferstorferstraße Nr. 11/13, U=26=5=80.

Gußasphalt

„Brema" A. G. (vorm. Oesterr. Asphalt-Aktiengesellschaft), 20. Bez., Handelskai 96, A=46=4=80.

Guß für hochwertiges Email

Hofherr - Schrantz - Clayton-Shuttleworth A. G., 21. Bez., Shuttleworthstraße Nr. 6/8, A=60=5=70.

Häuserrenovierungen

Czerniloffsky Franz, Architekt u. Stadtbaumeister, 16. Bez., Lorenz Mandl-Gasse 32—34, U=31=0=51, U=34=5=11.

Haus- und Küchengeräte, siehe auch Küchengeräte

Justus Brüder, Eisenwaren, 6. Bez., Mariahilfer Straße Nr. 107, B=28=2=96.

Heilanstalten und Kuranstalten

Confraternität, Rekonvaleszentenheim der, 18. Bez., Khebenhüllerstraße 18, B=12=0=68.

„Hydrotherapia", Ambulatorische Anstalt für Balneo- und physikalische Therapie, 8. Bez., Lammgasse 10, B=48=207.

Heizanlagen

Körting, Oesterreichische Maschinenbau-Aktiengesellschaft, 7. Bez., Schottenfeldgasse 20, B=33=5=90.

Hektographen

Lewitus Josef, 1. Bez., Dr. Karl Lueger-Ring Nr. 12, U=26=2=29.

Hermes-Putztürl

Novak Carl, „Hermes", Spezialschlosserei für Patent-Putztürl, Türl für Gas-, Wasser- und elektrische Anlagen, 14. Bez., Nobileg. 26, U=35=0=76.

Herren-Hüte

Ceschka & Söhne, Karl, Hutfabrik, 7. Bez., Kaiserstraße Nr. 123, B=38=0=34, 9. Bez., Alser Straße 6, B=44=2=26.

Herrenkleider, siehe Schneidermeister

Hoch-, Tief- und Eisenbetonbauten, siehe auch Baumeister — Bauunternehmungen

Aktiengesellschaft für Bauwesen, 4. Bez., Lothringerstraße 2, U=42=5=15.

Arnold und Köhler, Stadtbaumeister, Ausführung aller Arten von Hoch-, Tief- und Eisenbetonbauten, 21. Bez., Brünner Straße 7, A=60=2=79, A=60=1=17.

Bau- und Terrain A. G., Hoch-, Tief- und Eisenbetonbau, Echsenbacher Granitgesellschaft, Granitwerk Hartberg bei Schrems, Schotterwerk Haub bei Melk a. d. Donau, 1. Bez., Wollzeile 12, R=27=107, R=27=207.

Beringer Alois, Architekt und Stadtbaumeister, Büro: 18. Bez., Lacknergasse 83, A=20=3=54, Wohnung: 18. Bez., Währinger Straße 147, R=60=3=37.

Bernard & Co., Bauunternehmung, Architekten Karl und Franz Bernard, Baumeister, 7. Bez., Zollergasse 16, B=35=8=38, U=36=205.

Brich Peter, Wenzel König's Nachf., Stadtbaumeister, Hoch- und Eisenbetonbauausführung, 4. Bez., Schikanedergasse 13, B=22=2=89.

Czerniloffsky Franz, Architekt u. Stadtbaumeister, 16. Bez., Lorenz Mandl-Gasse 32—34, U=31=0=51, U=34=5=11.

Gröger, Guido und Walter, Bauunternehmung, Hoch-, Tief- u. Eisenbetonbau, 1. Bez., Weihburggasse 10—12, R=26=3=12.

Hofman, Ing. Maximilian, Stadtbaumeister, beh. autor. u. beeideter Zivilingenieur für Hochbau, 3. Bez., Baumgasse 26, U=14=4=38.

Hopf Franz Josef, Baumeister, 21. Bez., Donaufelder Straße Nr. 241, R=41=0=10.

Jahn Christof, Ingenieur, Baumeister, Hoch- und Eisenbetonbau-Unternehmung, 5. Bez., Kohlgasse 51, A=35=0=23.

Katlein, Ing. Franz, Stadtbaumeister, Hoch-, Tief- u. Eisenbetonbau, 7. Bez., Siebensterngasse 42—44, B=33=5=18, B=33=5=19.

Kühnel, Architekt Ing. Franz, Stadtbaumeister, 6. Bez., Mollardgasse 29, A=30=4=68.

Limbach Karl, Ing., Baurat, Zivilingenieur für Architektur und Hochbau, Stadtbaumeister, ger. beeid. Sachverständiger u. Schätzmeister, 6. Bez., Mariahilfer Straße Nr. 119, A=35=1=84.

Mayer Franz, Baumeister, Hoch-, Tief-, Eisenbeton- u. Straßenbau, 3. Bez., Erdbergstr. 115.

Mayreder, Kraus & Co., Ingenieure, 9. Bez., Roßauer Lände Nr. 23, A=16=2=61.

Müller Karl, Architekt u. Stadtbaumeister, 7. Bez., Lindengasse 57, B=30=2=69.

Oesterreichisch-Ungarische Baugesellschaft m. b. H., Nachf. Ernst Steinhard, 1. Bez., Rennggasse 6, U=21=5=95.

Paitl & Meissner, Baugesellschaft, Stadtbaumeister, Stadtzimmermeister, Hoch-, Tief-, Beton- u. Eisenbetonbau, 20. Bezirk, Forstbausgasse Nr. 18—20, A = 46 = 2 = 12, B = 14 = 1 = 73, Zweigniederlassung: Neulengbach, Niederösterreich, Tel 37.

Polensky & Zöllner, Bauunternehmung, 7. Bez., Museumstraße 3, B=30=5=67.

Porr A., Allgemeine Bau-Gesellschaft, 4. Bez., Operngasse 11, A=33=5=90.

Sauer's Felix Nachfolger, Jakob Pribek, Rudolf Schiegl, Oskar Nell, Hoch-, Beton- und Eisenbetonbau, 4. Bez., Karolinengasse 5, U=45=3=44.

Schindler Ferdinand, p. Fa. Inhaber Ingenieur Anton Schindler, Stadtbaumeister, beeid. Sachverständiger und Schätzmeister im Baufache, Hoch-, Tief- und Eisenbetonbau, 10. Bez., Hasenq. 32, R=12=0=51.

Schmidt Rudolf, Architekt und Stadtbaumeister, Hoch-, Tief- und Eisenbetonbau, 3. Bez., Erdbergstraße 103, B=51=101.

Schneider, Alois L., Architekt u. Stadtbaumeister, 18. Bez., Antongasse 11, A=23=9=58.

Schreiner & Co., Karl, Bauunternehmung für Hoch- und Tiefbau, 16. Bez., Lorenz Mandl-Gasse 47, U=33=0=95.

Setti, Ing. Konrad, beh. aut. Zibilng., Stadtbaumeister, 4. Bez., Seisg. 8, U=45=0=68.

Smrcka, Ing. J., Stadtbaumeister, Hoch- und Tiefbauunternehmung, 1. Bez., Luged Nr. 2, R=23=2=55.

Tomsa & Zwak, Stadtbaumeister, 2. Bez., Hollandstraße 10, A=40=0=73.

Union-Baugesellschaft, 1. Bez., Am Hof 2, U=23=5=50.

„Universale-Redlich & Berger", Bauaktiengesellschaft, 1. Bez., Renngasse 6, 1. Bez., Wächtergasse 1, U=20=5=45.

Vaterländische Baugesellschaft A. G., Westermann & Co. A. G., vereinigte Baufirmen, 1. Bez., Wipplingerstraße 30, U=21=5=80.

Wawrla Franz, prot. Fa., Stadtbaumeister, Bauunternehmung, 3. Bez., Erdbergstraße 3, U=15=208, A=15=6=15.

Wayß, G. A., Beton- und Tiefbau-Unternehmung, Gesellschaft m. b. H., 1. Bez., Franz Josefs-Kai 47, U=26=0=70, U=22=0=06.

Wöber Stephan, Architekt, Stadtbaumeister, Hoch- und Eisenbetonbau, 4. Bez., Schönburgstr. 36, U=42=2=52.

Hochdruck- und Niederdruck-Rohrleitungen

Ahorn Karl, Hochdruckrohrleitungen, Inzersdorf bei Wien, 12. Bez., Biedermanngasse 30, R=12=5=31.

Kohaut Theodor, Hoch- und Niederdruck-Rohrleitungen für Dampf und Wasser, 20. Bez., Meldemannstr. 2, A=48=4=14.

Hochvakuum-Aggregate

Bergedorfer Eisenwerk A. G., Astra-Werke, 12. Bez., Wienerbergstr. 31, R=33=3=93, R=36=0=54.

Höhensonnen

Quarzlampen-Gesellschaft m. b. H., „Original-Hanau", 8. Bez., Alser Straße 23, A=22=0=18.

Holz, siehe Brennholz und Schnittholz — Brennstoffe

Holzhandlungen

Goldberg & Co., M., Holzhandlung, Bau- und Tischlerholz aller Art, Hobelwerk, 13. Bez., Hietzinger Kai Nr. 133—135, R=38=3=15.

Krull & Co., S., Bau-, Tischler-, Modell- und Siedlungshölzer, Sperrplatten, 19. Bez., Heiligenstädter Lände Nr. 21, B=14=5=84.

Leißner & Sohn, Seb., Holzhandlung, 3. Bez., Erdberger Mais 2626, B=51=5=69.

Paukner Franz, Zimmerei und Holzhandlung, 13. Bez., Fasangarteng. 36, R=36=9=62.

Holzhäuser

Gollob Johann, Holzhäuser aller Art, 12. Bez., Breitenfurter Straße 52 A, R=33=3=99.

Holzimprägnierungen

Loewenfeld G., Unternehmung f. Holzimprägnierung, Tränkung und Lieferung von Schwellen, Maste, Telegraphenstangen und sonstigen Hölzern, Tränkungsanstalten in Enns, Oberösterreich und Zeltweg, Steiermark, Zentrale: 1. Bez., Singerstraße Nr. 8, R=24=2=93.

Rütgers Guido, Kommanditgesellschaft, Holzpflasterung und Holzimprägnierung, 9. Bez., Liechtensteinstraße 20, A=18=1=73.

Schrabetz & Co. A. G., Holzpflasterungen, Leitungsmaste, Schwellen, Kaltasphalt „Gerassol", Kaltteer, 1. Bez., Elisabethstraße 22, B=26=3=76.

Holzkohlen

Klagsbrunn Leopold, Chemiker, 21. Bez., Pilzgasse 9, A=61=8=99.

Holzpflasterungen

Rütgers Guido, Kommanditgesellschaft, Holzpflasterung und Holzimprägnierung, 9. Bez., Liechtensteinstraße 20, A=18=1=73.

Holzrollbalken

Pecinovsky Josef, 19. Bez., Gatterburggasse 6, B=12=0=73.

Holzsägewerke, siehe auch Säge- und Hobelwerke

Poschacher Anton, Granitwerke, Zentralbüro: 4. Bez., Margaretenstraße 30, B=29=2=24.

Holzschleifereien

Leykam-Josefsthal, Actiengesellschaft f. Papier- u. Druckindustrie, 1. Bez., Parking Nr. 2, R=27=5=95. Niederlage: 1. Bez., Mahlerstraße 12, R=24=5=70.

Holzstöckelpflasterungen

Teerag A. G., Bauabteilung Asdag, 3. Bez., Marxergasse 25, U=18=5=55.

Holztränkungen

Rütgers Guido, Kommanditgesellschaft, Holzpflasterung und Holzimprägnierung, 9. Bez., Liechtensteinstraße 20, A=18=1=73.

Holz- und Marmormaler, siehe Maler und Anstreicher

Holzwarenfabriken

Welz Max, 7. Bez., Schottenfeldgasse 45, B=31=3=12.

Honig

Schärdinger, Erste Zentral Teebutter Verkaufsgenossenschaft, r. G. m. b. H., Zentrale: Schärding, Ob. Oesterreich. Niederlage: 13. Bez., Linzer Straße 225, U=35=5=20.

Hosenträger- und Sockenhalter-Fabriken

Vorsteher, C. A. & Paul, Spezialfabrik feinster Hosenträger u. Sockenhalter, 7. Bez., Westbahnstr. 27—29, B=32=5=45.

Hotels

Hotel Bellevue, 9. Bez., Althanstraße (gegenüber der Abfahrtseite des Franz Josef-Bahnhofes), A=18=2=26, A=18=2=36.

Hotel Wallenstein, 20. Bez., Wallensteinstr. 6, A=40=0=59.

Hüte

Ceschka & Söhne, Karl, Hutfabrik, 7. Bez., Kaiserstraße Nr. 123, B=38=0=34, 9. Bez., Alser Straße 6, B=44=2=26.

Kait Rudolf, Hutmacher, Uniform- und Zivilhüte, 10. Bez., Quellenstraße 76, R=12=6=22.

Hutleder-Erzeugung

Ružička Josef, Hut-Leder und Leder-Imitation-Erzeugung, Lieferant d. Bundeshauptstadt Wien, 12. Bez., Spittelbreitengasse 36.

Hygienische Gewebe

„Tetra" Aktiengesellschaft, 9. Bez., Roßauergasse 3—5, A=11=5=20.

Insektenvertilgung, siehe Schädlingsbekämpfung — Ungeziefervertilgung — Wanzenvertilgung — Ratten- und Mäusevertilgung

Installateure (Gas, Wasser, Elektrotechnik), siehe auch Elektro-Installateure — Gas- und Wasserleitungs-Installateure

Arocker Friedrich, Elektr. u. sanit. Anlagen, 7. Bez., Ziegelergasse 75, B=32=4=75.

Bablik Heinrich, Gas-, Wasser- und elektrische Anlagen, Zentralheizungen, 18. Bez., Währinger Straße 73, A=27=409.

Baumann Josef, beh. konz. Installationsbüro für Gas-, Wasser- u. Heizungsanlagen, 8. Bez., Piaristengasse 56—58, A=26=9=52.

Bösenkopf, Franz Josef, konz. Brunnenmeister, konz. Gas- und Wasserleitungs-Installateur, 3. Bez. Gestettengasse 3, B=51=5=98.

Domaschka Johann, Werkstätte für Zentralheizungen, sanitäre Einrichtungen, Gas- u. Wasserleitungen, 4. Bez., Schleifmühlg. 20, B=25=9=98.

Fröhlich Heinrich, beh. konz. Unternehmen für Gas- und Wasserleitungsanlagen, 20. Bez., Stromstr. 67, A=42=4=36.

Frömel Norbert, Installationsbüro, Ausführung von Warmwasserbereitungs-, Wasserleitungs-, Bade- und hygien. Anlagen, 11. Bez., Simmeringer Hauptstr. 34, U=19=4=44.

Grabner Josef, Installateur und Spengler, 19. Bez., Döblinger Hauptstraße 27, B=10=0=04, B=12=106.

Grill, Georg, beh. konz. gepr. Installateur u. Spenglermeister, 18. Bez., Gersthofer Straße 134, R=62=6=20.

Hartmann Karl, Installations-Unternehmung, Zentralheizungen, sanitäre Anlagen, Gas, Wasser, Elektrotechnik, Zentrale: 13. Bez., Linzer Straße 84, U=31=8=72, Filialen: Weidlingau, Hauptstraße 83, Kalksburg, Breitenfurter Straße 23.

Haunold Otto, behördlich konz. Installateur f. Gas-, Wasser-, Klosett- und Badeanlagen, 12. Bez., Schönbrunner Straße 228, R=36=8=69.

Lerch Josef, Bürger, beh. konz. Gas- und Wasserleitungs-Anstalt, Bau- u. Galanteriespenglerei, 13. Bez., Nisselgasse 11, R=31=2=44.

Med J., Gas- u. Wasserleitungsanlagen u. Bauspenglerei, 3. Bez., Ungargasse Nr. 21—23, U=14=2=15.

Penninger Josef, beh. konz. Installateur und Spenglermeister, 6. Bez., Haydngasse Nr. 4, B=24=0=54.

Pfeifer Josef, Beh. konzess. Gas- und Wasserleitungs-Installateur, 1. Bez., Börsegasse 1, Tiefer Graben 25, U=25=9=87.

Schick & Zwolanek, konz. Installationsbüro für Elektrotechnik, Gas und Wasser, 7. Bez., Kaiserstraße 62, B=36=4=44.

Schober & Söhne, Martin, Zentralheizungen, Lüftungsanlagen, Gas-, Wasser- und sanitäre Anlagen, 21. Bez., Donaufelder Straße 53, A=60=1=47.

Skopek Ignaz, Bauspenglerei, Installateur für Gas-, Wasser- und sanitäre Anlagen, 18. Bez., Salierigasse 39, A=21=4=56.

Sperl Leopold, beh. konz. Installateur für Gas- und Wasserleitung, 12. Bez., Steglmahergasse 51, R=30=5=47.

Sprinzl Martin, Unternehmung für Gas-, Wasser- und sanitäre Anlagen, 2. Bez., Taborstraße 28, R=48=209, A=48=4=68.

Süttinger August, handelsger. beeid. Sachverständiger, Installation für Gas- u. Wasseranlagen, 3. Bez., Seidlgasse 4, U=15=1=48.

Weissert Julius, konz. Anstalt f. Gas, Wasser und Elektrotechnik, 8. Bez., Josefstädter Straße 58, A=24=3=37, Filiale: 1. Bez., Schubertring 6.

Wölfl Karl-Max Buckovic, Installationsbüro für Gas-, Wasser- und elektrische Anlagen, 19. Bez., Billrothstraße 37, B=14=3=58, B=15=4=52.

Zimmermann's Wwe., Andreas, Wasserleitungs-Installateur, 18. Bez., Schopenhauerstraße Nr. 42, A=28=301.

Isolierpappen

Teerag A. G., Bauabteilung Asdag, 3. Bez., Marxergasse 25, U=18=5=55.

Isolierplatten

Teerag A. G., Bauabteilung Asdag, 3. Bez., Marxergasse 25, U=18=5=55.

Isolierungen aller Arten

„Aboxit", Schmid & Co., Flachdächer, Isolierungen, Anstriche, 10. Bez., Arsenal, Objekt 19, U=42=3=76.

Bosch Johann Ges. m. b. H., Dachpappe- u. Asphaltfabrik, Stadtbüro: 1. Bez., Rotenturmstr. 1, U=22=107, U=27=4=26 Fabrik: 10. Bez., Sahulkagasse 5, R=10=0=73.

Kantor, Gustav H., Trockenlegung und Isolierungen, Asphaltierung — Schwarzdeckerei, 21. Bez., Anton Bosch-Gasse 26, 2. Bez., Heinestraße 3, R=40=6=40, A=44=600.

Losos Josef, Asphalt-Unternehmung, 15. Bez., Hüttelsdorfer Straße 24, U=35=8=29, A=41=6=42.

Posnansky-Haumann (Posnansky & Streitz—C. Haumann's Wwe. & Co.) Ges. m. b. H., 1. Bez., Nibelungengasse 8, B=25=4=20, B=25=4=21.

Teerag A. G., Bauabteilung Asdag, 3. Bez., Marxergasse 25, U=18=5=55.

The Neuchatel Asphalte Company Ltd. Nachf. Straßenbaugesellschaft m. b. H., 1. Bez., Bösendorferstraße 6, U=46=2=63.

Isolierungs-Materialien

Arco-Fabrikate-Vertriebs-Kommandit-Gesellschaft, 1. Bez., Rosengasse 2, U=29=4=37.

Jalousien

Austria-Selbstroller, Erste Wiener Erzeugungsstätte für Selbstroller, 9. Bez., Berggasse 8-Wasag 14, A=19=4=41.

Pecinovsky Josef, 19. Bez., Gatterburggasse 6, B=12=0=73.

Kabellegungen, siehe Rohr- und Kabellegungen

Kaffee-Extrakte

Zohner's Kaffee-Extrakt-Erzeugung, Inh. Postulka verwitwete Zohner & Co., 10. Bez., Arsenal, Objekt 14, U=42=3=79.

Kaffee-Importe

„Au Mikado", Kaffeeimport u. Großrösterei, gegr. 1874, 3. Bez., Dietrichg. 23—25, U=15=203, U=15=204.

Meinl Julius A. G., Kaffee-Spezialgeschäft, 16. Bez., Kongreßplatz 2—10, A=29=5=10.

Ungar Maria, Kaffee- und Tee-Import, Kaffee-Großrösterei, 14. Bez., Mariahilfer Straße 208, R=34-7-76.

Kaffeemittel-Erzeuger

Franck Söhne A. G., Heinrich, Fabriken in Linz a. d. D., 6. Bez., Gumpendorfer Str. Nr. 132, A=39-0-21.

Imperial-Feigenkaffee-Fabrik, Kuhlemann Karl A. G., 10. Bezirk, Alxingerg. 64, R=11-5-10

Kathreiner A. G., 3. Bez., Esteplatz 4, U=14-2-19, U=17-3-25, U=17-3-26.

Titze Adolf J., A. G., 7. Bez., Mariahilfer Straße 88 a, B=31-3-84.

Kakao-Fabriken

Bensdorp A. G., Kakao- und Schokoladefabriken, 19. Bez., Weinbergg. 67/71, B=12-5-55.

Kalk- und Steinwerke

Sobek, Em. & Jac., Wopfinger Stein- u. Kalkwerke, 9. Bez., Berggasse 16, A=17-5-40.

Wertheim Heinrich, Hinterbrühler Kalk- und Steinwerke, 2. Bez., Nordbahnstraße 52, R=40-0-43, U=15-2-72

Kaltasphalte

„Allchemin", Allgemeine chemische Industrie A. G., 1. Bez., Bankgasse Nr. 1, U=26-5-25.

„Brema" A. G. (vorm. Oesterr. Asphalt-Aktiengesellschaft), 20. Bez., Handelskai 96, A=46-4-80.

Colas, Kaltasphalt Ges. m. b. H., Colas Asphaltemulsionen, Alphastic Verschnittbitumen, Staubit Straßenimprägnierungsöl, 1. Bez., Schubertring 14, R=24-2-60.

Kaltwalz- und Rohrwerke

Wüster Brüder, 1. Bez., Werdertorgasse 14, B=48-5-10.

Kammgarn-Stoffe

Feintuchfabrik Gesellschaft m. b. H., Zentralbüro: 1. Bez., Tuchlauben 7 a, U=20-4-22, Betriebe: 13. Bez., Kuefsteingasse 32, U=33-0-24, 5. Bez., Spengergasse 20, A=36-2-47.

Wöslauer Kammgarn-Fabrik-Aktien-Gesellschaft, Kontor in Wöslau, Niederlage: 7. Bez., Lindengasse 39, B=36-3-94, B=36-3-95.

Kanalisierungen

Lederer & Nessényi A. G., Erste Floridsdorfer Tonwarenfabrik, 1. Bez., Operng. 14, B=22-5-40.

Kanalstiefel

Klein Hans, Schuhmachermeister, Lieferant der Bundesländer u. sämtlicher Kanalräumer d. Stadt Wien u. d. Kanalbrigade, 5. Bez., Fendigasse Nr. 35, A=34-8-92.

Kandisit, siehe Künstliche Süßstoffe

Kappenerzeugungen

Wesely Otto, Kürschner, Pelzwaren- und Kappenfabrik, 9. Bez., Nußdorfer Straße 21, A=18-109.

Karosseriebeschläge

Saur & Co., Karl, 8. Bez., Schlösselgasse 11, A=21-5-37.

Karosserien, siehe Automobil-Karosseriefabriken

Kartonnagen-Erzeugungen

Rubin & Co., A., (Neumann & Lustig), Kartonnagen-Erzeugung, 16. Bez., Friedrich Kaiser-Gasse 50, B=48-4-39.

Käse-Erzeugungen

Bracharz & Wagner, Käse-Produktions- und Verkaufs-Gesellschaft, 14. Bez., Felberstraße 118, U=35-0-51, U=35-0-95.

Kassen

Wertheim & Comp., F., und Marchegger Maschinenfabrik, Vereinigte Kassen-, Aufzugs- u. Maschinenbau A. G., 4. Bez., Mommsengasse 6, U=43-5-30.

Kataloge

Scheibe Karl, Franz Gogl's Nachfolger, Großbuchbinderei, 6. Bez., Marchettigasse 4, B=20-2-36.

Kaufhäuser

Gerngroß A., Aktiengesellschaft, 7. Bez., Mariahilfer Straße Nr. 38/48, B=39-500.

Schiffmann Brüder, Modehäuser, 2. Bez., Taborstraße Nr. 48, R=42-5-75.

Kehlleisten, siehe Zier-, Flach- und Rahmenleisten

Kellereigeräte

Weißenböck & Schwarz, 1. Bez., Jasomirgottstr. 5, U=22-2-84.

Kellereigeräte und Maschinen

Weißenböck & Schwarz, 1. Bez., Jasomirgottstr. 5, U=22-2-84.

Kerzen

Riedl Thomas, Erzeugung von Kerzen, Grablichtern und Nachtlichtern, „Jeka" ges. gesch., 11. Bez., Rautenstrauchgasse 5, U=16-4-27.

Kesselbau und Kesselschmiede

Jaschka & Sohn, St., Kupferwaren-, Dampfkessel- und Maschinenfabrik, 12. Bez., Arndtstr. 21—23, B=24-2-60, B=24-2-85.

Pintsch Julius, Aktiengesellschaft, Gasmesser — Gasapparate — Gasgeneratoren, 11. Bez., Nemetlagasse 9, U=13-5-75.

Vana Ignaz, Kupfer-, Kessel- u. Aluminiumschmiede, Rohrleitungs- u. Apparatebau, 20. Bez., Wintergasse 21, A=43-2-84.

Wiener Lokomotiv-Fabriks-A.-G., 21. Bez., Brünner Straße 57, A=60-5-30.

Kindernährmehle

Nestlé-Gesellschaft, A. G., 1. Bez., Biberstraße 11, R=20-2-16.

Kinderwaagen

Eichenthal Anna, Kinderwaagen zum regelmäßigen Wiegen der Säuglinge, leihweise, gegen mäßige monatliche Leihgebühr, 1. Bez., Himmelpfortgasse 11, R=21-0-41.

Kinderwäsche

Quittner's Erben, Jakob, Kinderwäsche u. Bekleidung, 1. Bez., Salzgries 11—13, U=22-1-27.

Kino-Apparate

Scheu Alexander, General-Repräsentanz für die Ernemann- u. Hahn-Goerz-Kinoapparate der Zeiß Ikon A. G., Dresden, 7. Bez., Stiftgasse 21, B=32-4-61.

Kitt-Fabriken

Wendel Georg, Älteste Wiener Kittfabrik, Leinölkitt und Miniumkitt, 5. Bez., Schwarzhorngasse 13, A=32-702.

Klassenlose

Schelhammer & Schattera, Bank- und Wechselhaus, 1. Bez., Stephansplatz 11, U=22-0-41.

Klebemasse

Teerag A. G., Bauabteilung Asdag, 3. Bez., Marxergasse 25, U=18-5-55.

Klebstoffe und Dextrin

Pohl & Co., Fabrik chem. techn. Produkte, Klebstoffe für alle Industrien, 11. Bez., Verlängerte Grillgasse (Neue Tierfutterfabrik), U=11-3-32.

Kleider und Pelze

Malanik Karl u. Karoline, Spezialwerkstätte für Lederbekleidung, 10. Bez., Erlachgasse 100, R=13-8-73.

Klimatisierungs-Anlagen

Hofherr-Schrantz-Clayton-Shuttleworth A. G., 21. Bez., Shuttleworthstraße Nr. 6/8, A=60-5-70.

Klischees

Angerer & Göschl, C., Graphische Kunstanstalten, 16. Bez., Ottakringer Straße Nr. 47—49, A=22-0-50, A=22-0-51.

Krampolek A., Photochemigraphische Kunstanstalt, Klischees für Ein- und Mehrfarbendruck, 4. Bez., Viktorgasse Nr. 14, U=46-202, U=40-206.

Knöpfe

Frimmel A., Zum alten Knopfkönig, gegr. 1844, 1. Bez., Freisingergasse 1, U=22-108, Filiale: Neuer Markt 16.

Kochgeschirre

Bernsdorfer Metallwarenfabrik, Arthur Krupp-A. G., Kochgeschirre aus Reinnickel und Nickelchromstahl, 1. Bez., Wollzeile 12, R=22-5-45.

Matauschek Josef, 1. Bez., Raubensteing. 10, R=23-3-35, R=24-0-35.

Kochgeschirre, emailliert

Hofherr-Schrantz-Clayton-Shuttleworth A. G., 21. Bez., Shuttleworthstraße Nr. 6/8, A=60-5-70.

Kohle, siehe auch Brennstoffe — Brennholz und Schnittholz

Austro-Polnische Kohlenverkaufsgesellschaft m. b. H., Königer-Progreßkohlen, 1. Bez. Wipplingerstraße 23, U=21-1-66, U=27-206, Platzgeschäft: Nordbahn, Kohlenrutschen, Königer Com.-Ges., U=40-4-68, U=45-2-14, R=40-2-20.

Fritz & Maschke, Kohlengroßhandlung, 20. Bez., Treustraße 66, A=47-5-76.

Königer Carl & Sohn, Gesellschaft m. b. H., 4. Bez., Frankenberggasse 14, U=47-5-15.

Königsgrube Bielschowitz-Knurow-Steinkohlen- und Koks-Verkaufsgesellschaft m. b. H., 1. Bez., Mahlerstraße 14, R=29-5-20, R=29-3-18.

Marmorek und Beywasser, Kohle, Koks, Holz, 2. Bez., Taborstraße 17, A=47-5-65.

Montan Union A. G., 1. Bez., Schwarzenbergpl. 18, U=47-5-10.

Oberschlesische Steinkohlen Verkaufs-Gesellschaft m. b. H., 1. Bez., Stubenring 6, R=24-5-95, R=24-5-25.

Staßendorfer Kohlenwerk „Zieglerschächte", 1. Bez., Schottenring 35, A=10-5-36.

Tauchener Kohleninduſtrie A. G., Verkaufsbüro: 1. Bez., Plankengasse 3, R=27-3-87.

Wihoko, Wiener Holz- und Kohlen-Verkaufs Ges. m. b. H., 1. Bez., Werdertorgasse 6, U=22-5-90.

Wolfsegg-Traunthaler Kohlenwerks-Aktiengesellschaft, Verkaufsbüro: 1. Bez., Wallnerstraße 9, U=28=2=31.

Zentral-Europäische Länderbank, Kols- und Kohlen-Abteilung, 1. Bez., Renng. 5, U=23=5=75.

Kohlenbürsten

Le Carbone A. G., Kohlenbürsten, Elemente, 4. Bez., Schwindgasse 5, U=40=503.

Pöchhacker & Co., H., 4. Bez., Wiedner Gürtel 6, U=40=4=80.

Ringsdorff-Werke A. G., Mehlem a. Rh., Kohlenbürsten-Spezialfabrik, Zweigniederlassung: 7. Bezirk, Karl Schweighofer-Gasse 10, B=38=3=44.

Kohlenherde, siehe auch Öfen und Herde — Dauerbrandöfen

„Gebe", Gasgeräte, Kohlenherde, Dauerbrandöfen, Fabrik: 13. Bez., Linzer Straße 141, U=33=500, Niederlage: 1. Bez., Getreidemarkt 10, B=26=2=72.

Kohlenpapiere, siehe Farbbänder und Kohlenpapiere

Kohlensäure-Werke

„Union" Ges. m. b. H., Industrie comprimierter Gase, Kohlensäure-Werk, 11. Bez., An den Gaswerken 47, U=12=5=15.

Kols, siehe Brennstoffe — Kohle

Kommerzguß

Hofherr-Schrantz-Clayton-Shuttleworth A. G., 21. Bez., Shuttleworthstraße Nr. 6/8, A=60=5=70.

Kompressoren

Balcke & Co., 7. Bez., Schottenfeldgasse 10, B=31=4=66.

Kautzberger & Co., A., 15. Bezirk, Schweglerstraße 47—49, U=36=5=90.

White, Child & Beney, Sirocco Werk, Gesellschaft m. b. H., „Sirocco" Zentrifugal-Ventilatoren, „Pionier" Kühlanlagen, 10. Bez., Troststraße Nr. 11, R=10=5=92, R=11=0=29.

Konfektionsstoffe, siehe auch Stoffe

Schaumann-Wollindustriegesellschaft m. b. H. Korneuburg, Fabrik: Korneuburg, Telephon 1, Evidenzbüro: 1. Bez., Neutorgasse 16, U=22=1=98, U=21=2=65.

Konservierungs-Mittel

Kreidl, Heller & Co., Vereinigte chemische Fabriken, 21. Bez., Sebastian Kohl-Gasse Nr. 3—9, A=60=3=30, A=60=0=81.

Kontrolluhren

Meindl Wilhelm, Uhrmacher, 4. Bez., Margaretenstraße 45, A=39=2=64.

Schlesinger, Carl E., Uhrmacher, 9. Bez., Harmoniegasse 7, A=14=101.

Kopfwaschpulver

Stepper, Karl Ernst, Parfumerie-Großhandlung, Schwarzkopf „Seifenfrei", 18. Bez., Theresiengasse 17, A=29=3=75.

Korbwaren

Oesterreichische Blindenindustrie, Spezialwerkstätten für Blinde zur Herstellung von Bürsten und Korbwaren für Haushalt, Gewerbe und Industrie, 2. Bez., Rotensternngasse 25, R=40=4=36, R=41=3=46.

Korksteine

Freund & Comp., Ing. Oskar, 20. Bez., Leithastraße 5, A=47=505.

Kotzen, siehe Decken und Kotzen

Krane

Waagner-Biró A. G., 5. Bez., Margaretenstr. 70, B=23=5=95.

Krankentransportgeräte

Wiener Lokomotiv-Fabriks-A.-G., 21. Bez., Brünner Straße 57, A=60=5=30.

Kranzschleifen, siehe Bestattungsartikel

Kredit-Institute und Sparkassen

Erste österreichische Spar-Casse, 1. Bezirk, Graben 21, U=28=5=60.

Zentralsparkasse der Gemeinde Wien, 1. Bez., Wipplingerstraße 8, U=23=5=60.

Kreuzungsbau

Elektroschweißwerk Ing. P. C. Wagner-Komm.-Ges., 20. Bezirk, Dresdner Straße 81—85, A=40=0=48, A=42=4=50, Schiffswerft: 2. Bez., Freudenauer Hafen, R=44=5=83.

Küchenanlagen

Geburth's Erben, Rudolf, Eisenwerk Geburth, 7. Bez., Kaiserstraße 71, B=32=4=87, B=37=204.

Küchenbetriebsgesellschaften

Wök, Wiener öffentliche Küchenbetriebsgesellschaft m. b. H., Zentrale: 1. Bez., Schottengasse 1, A=24=5=35.

Kücheneinrichtungen

Weißenböck & Schwarz, 1. Bez., Jasomirgottstraße Nr. 5, U=22=2=84.

Küchengeräte, siehe auch Haus- und Küchengeräte

Matauschek Josef, 1. Bez., Rauhensteing. 10, R=23=3=35, R=24=0=35.

Küchenmaschinen

Matauschek Josef, 1. Bez., Rauhensteing. 10, R=23=3=35, R=24=0=35.

Küchenmöbel, siehe Möbel

Kugellager-Reparaturen

Eisenwagen Otto, 7. Bezirk, Neubaugasse 56, B=34=4=26.

Kugel- und Rollenlager

Steyr-Werke-A. G., 1. Bezirk, Schwarzenbergplatz Nr. 18, U=47=4=20, U=27=4=17.

Kühlanlagen

White, Child & Beney, Sirocco Werk, Gesellschaft m. b. H., „Sirocco" Zentrifugal-Ventilatoren, „Pionier" Kühlanlagen, 10. Bez., Troststraße Nr. 11, R=10=5=92, R=11=0=29.

Kühler

Kühler- und Metallwarenfabriks Akt. Ges., 20. Bez., Stromstr. 66/68, A=42=4=33, A=47=0=76.

Kühler, chirurgische

Kriser Stefan, vorm. Erste österr. Metallschlauchfabrik Ges. m. b. H., 3. Bez., Engelsberggasse 4, B=57=507.

Kühllagerhäuser

Lagerhäuser der Stadt Wien, Direktion: 2. Bez., Handelskai 269, R=42=5=50, Veredlungsanlage: 2. Bez., Ausstellungsstraße 247, R=48=5=95, Winterhafen: 2. Bezirk, Freudenau, R=41=3=30, Kühllagerhaus: 2. Bez., Engerthstraße, R=41=0=13, nach Büroschluß: R=45=2=95.

Kunstharz

Kreidl, Heller & Co., Vereinigte chemische Fabriken, 21. Bez., Sebastian Kohl-Gasse Nr. 3—9, A=60=3=30, A=60=0=81.

Künstliche Süßstoffe

Kreidl, Heller & Co., Vereinigte chemische Fabriken, 21. Bez., Sebastian Kohl-Gasse Nr. 3—9, A=60=3=30, A=60=0=81.

Kunstmöbel, siehe Möbel

Kunstspeisefette, siehe auch Margarine-Fabriken

Granichstädten & Co., Margarinefabrik, 16. Bez., Enenkelstraße 26, U=37=0=11.

Kunstschlosser, siehe Schlosser

Kunststeine

„Asra", Kunststeinfabrik, Kloß & Co., 11. Bez., Simmeringer Hauptstraße 186, U=19=4=49, Stadtgeschäft: 1. Bezirk: Stubenring Nr. 16, R=28=0=89.

Kunststein-Werkstätte Ges. m. b. H., Büro: 3. Bez., Keilgasse 15, U=15=3=34, Werk: 21. Bez., Wagramer Straße Nr. 53, R=46=8=97.

Piringer, Ing. Jakob, Kunststein- und Betonwarenfabrik, 19. Bez., Heiligenstädter Lände 17, B=12=0=16.

Riesenthaler Rudolf, Kunststein- und Betonwaren-Erzeugung, 21. Bez., Scheydgasse Nr. 8, A=62=0=81.

Steffel Andreas, vorm. Emil Schrödl, Kunststeinfabrik für Architektur und Plastik, 12. Bez., Pohlgasse Nr. 12, R=31=2=18.

Steinbichler & Co., J., 11. Bezirk, Leberstr. 82, U=19=2=36.

Kunsttischler, siehe Tischler

Kunst- und Metallgießereien, siehe auch Eisengießereien — Gießereien — Metallgießereien

Hernik Franz, vorm. A. Kasnowski—F. Hernik, 5. Bez., Margaretenstraße Nr. 112, A=30=2=14.

Kupferschmiede und Apparatebau

Bauer Friedrich, Kupfer- u. Metallwarenfabrik, 17. Bez., Haslingergasse 24, A=22=2=89.

Löblich Leopold, gegr. 1823, 9. Bez., Nußdorfer Straße Nr. 21, A=17=4=97, A=16=8=90.

Vana Ignaz, Kupfer-, Kessel- u. Aluminiumschmiede, Rohrleitungs- u. Apparatebau, 20. Bez., Wintergasse 21, A=43=2=84.

Kuranstalten, siehe Heilanstalten und Kuranstalten

Laboratoriumsbedarf

Veit & Co., 8. Bez., Löwenburggasse 2, A=25=2=24.

Laboratoriums-Einrichtungen

Rohrbeck's Nachf., W. J., Laboratoriumseinrichtungen, 5. Bez., Wehrgasse 18, B-25-300, B-25-301.

Lacke, siehe Farben und Lacke

Lackierer, siehe Maler und Anstreicher

Lagerhäuser

Lagerhäuser der Stadt Wien, Direktion: 2. Bez., Handelskai 269, R-42-5-50, Veredlungsanlage: 2. Bez., Ausstellungsstraße 247, R-48-5-95, Winterhafen: 2. Bezirk, Freudenau, R-41-3-30, Kühllagerhaus: 2. Bez., Engerthstraße, R-41-0-13, nach Büroschluß: R-45-2-95.

Lampen

Ditmar, R., Gebrüder Brünner A. G., Lampen- und Metallwarenfabriken, 11. Bezirk, Erste Heidequerstr., U-12-5-30, Musterlager: 6. Bez., Linke Wienzeile 10, A-38-0-23, B-29-4-20.

Landesprodukte

Sevcsik Franz, Landesprodukte, Konservierung von Sauerkraut, Rüben und Gurken, en gros — en detail, 16. Bez., Hasnerstraße 45 u. 72, Bürotelephon: U-35-0-54, Magazintelephon: U-33-9-95.

Stein Eduard, Landesprodukten-Import und Export, Hülsenfrüchte, Bohnen, Erbsen, Linsen, Mohn, Dörrpflaumen, Nüsse, Nußkerne, 2. Bez., Lassingleithnerplatz Nr. 3, A-48-5-36.

Verband ländlicher Genossenschaften in Niederösterreich, registrierte Genossenschaft mit beschränkter Haftung, 1. Bez., Seilergasse 6, R-27-5-45.

Landkarten

Kartographisches, früher Militärgeographisches Institut in Wien, 8. Bez., Krotenthallergasse 3, A-24-4-18, A-24-4-19.

Landschaftsgärtner (Gartenarchitekten), siehe auch Gartenarchitekten

Wlczko Hans, Einschlagplatz der Baumschulen F. Praskac, 17. Bez., Alszeile Nr. 125, A-25-9-45.

Landwirtschaftliche Maschinen und Geräte

Hofherr - Schrantz - Clayton-Shuttleworth A. G., 21. Bez., Shuttleworthstraße Nr. 6/8, A-60-5-70.

Lastdreiräder

Krause & Co. A. G., Ernst, 20. Bez., Engerthstraße 151, R-42-5-70.

Laubsäge-Materialien

Kammler & Co., J., Bastlerparadies, 9. Bez., Hernalser Gürtel, Viadukt 79—80, A-25-902.

Lebensmittel

Konsumgenossenschaft Wien und Umgebung, reg. Gen. m. b. H., 2. Bez., Praterstraße 8, R-42-5-60, R-48-500.

Küherz & Byterna, Lebensmittelhandel im Großen, 9. Bez., Porzellangasse 36, A-17-4-52.

Lang & Co., Lebensmittel-Großhandlung, 6. Bez., Fillgradergasse 16, B-25-3-55.

Leder-Fabriken

Riesz Söhne, H., Lederfabrik, 2. Bez., Handelskai 344, R-46-2-30.

Wigner & Co., Stadlauer Lederindustrie, 21. Bez., Industriestraße Nr. 166, R-42-0-74, R-42-0-75.

Leder-Großhandlungen

Badl Jacob, Inh. Arthur Karsten, Ledergroßhandlung, 7. Bez., Neustiftgasse 32—34, B-30-0-70.

Prochaska Johann, Leder en gros, 7. Bez., Kaiserstr. 123, B-39-0-46, Musterlager: 7. Bez., Neubaugasse 75.

Leder-Konservierungsmittel

„Solo", Zündwaren- und Chemische Fabriken A. G., 1. Bez., Hohenstaufengasse 6, U-26-5-95.

Leder- und Gummidichtungen

Sedelmayer Josef, Lederdichtungen u. Ledermanschetten, Fiberdichtungen, Gummidichtungen „Ideal", 10. Bez., Siccardsburggasse 76—78, R-12-6-96.

Leder- und Wagenfette

Frizza & Cie. Nfg., H., Commandit-Gesellschaft für Bergwerks- und chemische Producte, 3. Bez., Engelsbergasse 2, B-53-0-73.

Legierungen

Scheid'sche Affinerie, G. A., 6. Bez., Gumpendorfer Straße 85, B-22-5-50, 1. Bez., Franz Josefs-Kai Nr. 49, U-27-0-32, 7. Bez., Kaiserstraße 67—69, B-37-2-13, L. St. Rainer, 6. Bez., Dürergasse 4, B-27-4-53.

Lehrmittel

Pichler's Witwe & Sohn, A., 5. Bez., Margaretenplatz 2, B-22-2-24.

Leichenbestattungs-Unternehmungen

Gemeinde Wien — Städtische Leichenbestattung, 4. Bez., Goldeggasse 19, U-42-5-25.

Payer, Schmutzer & Co., Leichenbestattung, 12. Bez., Migazziplatz 4, R-31-403 R-31-4-43, R-33-5-60.

Leime

Aktiengesellschaft für chemische Industrie, 1. Bez., Schottenring 17, A-17-5-60, A-17-5-61, A-17-2-20.

Kumpfhofer & Sohn, Ed., 6. Bezirk, Gumpendorfer Straße 125, B-29-0-20.

Leinenwaren

Klinger Heinrich, Weberei, Färberei, Appretur-, Imprägnierungs- und Konfektionsanstalt, Teppich- und Schlauchfabrik, Wöllersdorf, Niederlassung: 1. Bez., Rudolfsplatz 13 A, U-24-5-75.

Ullmann & Co., J., 1. Bez., Operngasse 5, B-20-2-26.

Leitern

Flir Franz, Patent-Leiternfabrik, 12. Bez., Breitenfurter Straße 18, R-38-2-40.

Leitungsmaste

Rütgers Guido, Kommanditgesellschaft, Holzpflasterung und Holzimprägnierung, 9. Bez., Liechtensteinstraße 20, A-18-1-73.

Lichtpause-Anstalten

Weiser Otto, Lichtpause- und Lichtpause Druckanstalt, 6. Bez., Mollardg. 85 a, 6. Bez., Linke Wienzeile Nr. 178, B-28-4-69.

Linoleum

Blum-Haas, Linoleum A. G., 6. Bez., Mariahilfer Straße Nr. 35, B-20-5-15.

Collmann's Nachfolger, F. C., A. Reichle, Inhaber: Louis Strigl, 1. Bez., Schubertring 3, U-13-2-89.

Haas & Söhne, Philipp, Akt.-Ges. d. Teppich- u. Möbelstoffabriken, 1. Bez., Stock im Eisen-Platz 6, A-27-5-95.

Wagner, W. Wilhelm, führendes Linoleum-Fachgeschäft, 1. Bez., Hoher Markt Nr. 3, U-20-2-18.

Lodenstoffe

Schaumann - Wollindustriegesellschaft m. b. H. Korneuburg, Fabrik: Korneuburg, Telephon 1, Evidenzbüro: 1. Bez., Neutorgasse 16, U-22-1-98, U-21-2-65.

Lokomobilen

Hofherr - Schrantz - Clayton-Shuttleworth A. G., 21. Bez., Shuttleworthstraße Nr. 6/8, A-60-5-70.

Lokomotivbau

Gelinek, Ing. M. & Ing. O. Judtmann, System Gebus, Gebus-Lokomotiven-Konstruktions- und Vertriebsgesellschaft, 8. Bez., Lange Gasse Nr. 5, B-42-4-87.

Wiener Lokomotiv-Fabriks-A. G., 21. Bez., Brünner Straße Nr. 57, A-60-5-30.

Lose, siehe Klassenlose

Lösungs- und Extraktionsmittel

Carbidwerk Deutsch-Matrei A. G., Lösungs- und Extraktionsmittel, Feuer- und explosionssichere Trichloräthylen, 1. Bez., Schubertring 6, R-22-500.

Lötapparate (Fabrikat Gustav Barthel)

Feda Josef, Werkzeuggroßhandlung, 1. Bez., Schubertring Nr. 9—11, U-14-1-16.

Lötzinn, siehe Weißmetalle und Lötzinn

Luftdesinfektionsmittel

Betzwarz Rudolf, Haus für chemische und technische Spezialitäten, Preßluft-Zerstäubungsapparate und Präparate hiefür, 15. Bez., Hütteldorfer Straße 38, U-37-5-27.

Luft-Heizapparate

White, Child & Beney, Sirocco Werk, Gesellschaft m. b. H., „Sirocco" Zentrifugal-Ventilatoren, „Pionier" Kühlanlagen, 10. Bez., Troststraße Nr. 11, R-10-5-92, R-11-0-29.

Luft-Propeller

White, Child & Beney, Sirocco Werk, Gesellschaft m. b. H., „Sirocco" Zentrifugal-Ventilatoren, „Pionier" Kühlanlagen, 10. Bez., Troststraße Nr. 11, R-10-5-92, R-11-0-29.

Lüftungs-Anlagen

Luß, Karner & Co., Gesellschaft für Zentralheizungen und wärmetechnische Anlagen, 9. Bez., Nußdorfer Straße Nr. 10, R-52-5-69.

Schober & Söhne, Martin, Zentralheizungen, Lüftungsanlagen, Gas-, Wasser- und sanitäre Anlagen, 21. Bez., Donaufelder Straße 53, A-60-1-47.

White, Child & Beney, Sirocco Werk, Gesellschaft m. b. H., „Sirocco" Zentrifugal-Ventilatoren, „Pionier" Kühlanlagen, 10. Bez., Troststraße Nr. 11, R=10=5=92, R=11=0=29.

Luster-Fabriken, siehe auch Beleuchtungskörper

Pragan & Bruder, Alois, Gesellschaft m. b. H., Luster- und Metallwarenfabrik, 7. Bez., Schottenfeldgasse 69/71, B=32=5=50.

Mahlprodukte, siehe Mehle und Mahlprodukte

Maler und Anstreicher

Bilek Oskar, Maler und Anstreicher, 12. Bez., Rechte Wienzeile 247, R=33=4=16.

Bittner Florian, Zimmer- und Dekorationsmaler, 20. Bez., Ospelgasse 25, A=45=2=75.

Bobek jun., Josef, Zimmer- u. Dekorationsmaler, 7. Bez., Bernardgasse 18, B=37=1=86=B (Meldung Tucek).

Boubelik Josef, Kontrahent der bundesunmittelbaren Stadt Wien, 10. Bez., Keplerg. 9, R=13=6=32.

Brunner Leopold, Anstreicher, Lieferant d. bundesunmittelbaren Stadt Wien, 13. Bez., Einsiedeleigasse 9, U=37=6=58.

Christ Karl, Anstreicherei und Möbellackiererei, 16. Bez., Gaullachergasse 6.

Cizek & Sohn, gegr. 1889, Kontrahent der bundesunmittelbaren Stadt Wien, 13. Bez., Hietzinger Kai 83, R=34=5=46.

Deibl Rudolf, Inhaber der prot. Firma R. Ketskemeti, Anstreicher und Möbellackierer, 1. Bez., Nikolaigasse 1, R=25=9=91.

Engelhardt Fritz, Anstreichermeister, 6. Bez., Mittelgasse Nr. 29, B=26=2=15.

Fallmann Stephan, Zimmer- und Dekorationsmaler, 15. Bez., Mariahilfer Str. 183, (Pfannhaus), Werkstätte: 14. Bez., Arnsteing. 30, R=36=8=27.

Feuer Friedrich, Zimmer- und Dekorationsmaler, 9. Bez., Porzellangasse 44, A=19=0=63.

Fischer Franz, bürgerlicher Anstreichermeister, 13. Bez., Einwanggasse 9, R=39=3=95, R=32=303.

Gärtner, Johann F., cand. jur., Anstreichermeister, 15. Bez., Wurmsergasse 42, U=34=6=14.

Gratzoll Josef, Zimmer- und Dekorationsmaler, 17. Bez., Lacknergasse Nr. 15, II/23, B=40=9=28.

Gritz Franz, Zimmer- und Dekorationsmaler, 14. Bez., Märzstraße 98, U=33=9=14.

Gros, Hans Egon, Diplomkaufmann, Anstreichermeister, 18. Bez., Theresiengasse 34, A=28=0=41, 19. Bez., Leopold Steiner-Gasse 39, B=14=0=15, Klosterneuburg, Martinstraße Nr. 53.

Hanel Josef, Anstreichermeister, 20. Bez., Greiseneckerg. 18, A=47=4=76.

Hertenberger's Witwe, Josef, Maler, 19. Bez., Döblinger Hauptstraße 36, A=13=6=83.

Hoffmann August, Werkstätte für Malerei aller Art, 4. Bez., Margaretenstraße 39, B=24=4=34.

Huber Bruno, Atelier für moderne Zimmer- und Dekorationsmalerei, 11. Bez., Simmeringer Hauptstraße 18—20, Büro: 11. Bez., Rinnböckstraße 22, B=51=8=56.

Hyrtl August, Maler, 17. Bez., Sautergasse 1, B=46=1=80.

Jüttner Rudolf, Maler und Anstreicher, 6. Bez., Hornbostelgasse 5, B=29=0=24.

Kolb Alois, Anstreicher, Lackierer u. Dekorationsmaler, 7. Bez., Lindeng. 12, B=34=5=78.

König Vinzenz, Maler und Anstreichermeister, 16. Bez., Wernhardstr. 13, U=30=1=50.

Körner Carl, Zimmermaler-, Dekorationsmaler- und Anstreichermeister, 5. Bez., Grüngasse 8, B=28=0=19.

Kubisch Rudolf, Anstreicher, Lackierer und Farbenhändler, 1. Bez., Singerstraße 11, B=52=8=63, Farbenhandlung u. eigene Erzeugung: 3. Bez., Rennweg 57.

Kunza Josef, Anstreicher und Möbellackierer, 7. Bez., Halbgasse 2, B=31=9=94.

Lang Edmund, Bürgerlicher Anstreichermeister, 4. Bez., Rubensgasse 9, A=36=3=97.

Leisch Ferdinand, Malermeister, 8. Bez., Schlösselgasse 16, A=25=7=72.

Lintner Johann, Malermeister, 3. Bez., Barichgasse 33.

Macke Friedrich, Anstriche und Malerarbeiten, 4. Bez., Phorusgasse 12, B=26=5=70.

Marhold Karl, Zimmer- u. Dekorationsmaler, 14. Bez., Ullmannstraße 52, R=35=1=75 4B

Matejcek Fritz, Zimmer- und Dekorationsmaler, Kontrahent der Bundeshauptstadt Wien, 12. Bez., Aichholzgasse 49, Werkstätte: 12. Bez., Aichholzgasse 20, R=35=8=45.

Mayer Josef, 2. Bez., Reichsbrückenstraße 26, R=45=6=25.

Mayer Leopold, Anstreicher, Holz- und Marmormaler, 17. Bez., Haslingerg. 58, B=46=7=10

Meißl & Co., O. M., gegr. 1878, Anstrich und Malerei in allen Ausführungen, 2. Bez., Große Sperlgasse 43, A=47=3=75.

Morawek sen., Ignaz, Anstreichermeister, 13. Bez., Ameisgasse 35, R=30=5=95.

Nießner Rudolf, Zimmer- und Dekorations-Maler, 2. Bez., Nestroygasse 1, A=47=3=77.

Ohage Leopold, Bürgerl. Autospritzlackierer und Anstreicher, 12. Bez., Schönbrunner Straße 293, R=37=7=57.

Pawlik Rudolf, Anstreichermeister, 11. Bez., Lorystraße Nr. 5, B=57=7=23.

Prexl Hans, Werkstätte für moderne Zimmer- und Dekorationsmalerei, 11. Bez., Strindberggasse 2, U=10=1=77.

Puch Josef, Zimmer- u. Dekorationsmaler, 19. Bez., Gatterburggasse 4, B=12=8=49.

Quante Friedrich, Werkstätten für Anstreicher- und Lackiererarbeiten, Zimmer- und Dekorationsmalerei, Büro und Werkstätte: 3. Bez., Reisnerstraße 5, U=17=0=75, U=14=2=19, Filiale und Lackiererei: 13. Bez., Wittegasse 9, R=35=0=48.

Reidinger Gottfried, Zimmer- und Dekorationsmaler, Werkstätte für neuzeitliche Wandbemalung, 18. Bez., Gentzgasse 3, R=51=4=48, bei Nichtmelden U=24=9=24.

Rühmkorf Ernst, Atelier für sämtl. Maler- und Anstreicherarbeiten, 9. Bez., Lazarettgasse 28, A=20=3=51.

Ruppmeier Ludwig, Anstreicher und Möbellackierer, Spezialist für moderne Möbel, 16. Bez., Wilhelminenstraße 36, B=41=8=52.

Schlager Rudolf, Anstreichermeister, Übernahme aller Anstreicherarbeiten, auch in der Provinz, von der einfachsten bis zur feinsten Ausführung, 9. Bez., Liechtensteinstr. 85, A=11=2=40.

Schlosser's Wtw., Alois, Zimmer- und Dekorationsmaler, 9. Bez., Viriotg. 9, R=53=8=46.

Schmeiser Anton, Anstreichermeister, 19. Bez., Kreindlgasse 21, B=10=1=71.

Schmidmayer Hans, Kontrahent der bundesunmittelbaren Stadt Wien, 2. Bez., Blumauergasse 16, R=45=3=53.

Schmidt Franz, Anstreicher und Möbellackierer, 18. Bez., Felix Dahn-Str. 78 (Siedlung Glanzing), B=15=7=69.

Schumpeta & Grund, Atelier für Maler- und Anstreicherarbeiten, 1. Bez., Akademiestraße 2 B, R=24=3=78.

Schwihlik Hugo, Maler und Anstreichermeister, 21. Bez., Leopoldauer Straße 64.

Stüber Josef, Anstreichermeister, Werkstätte für moderne Anstreicherarbeiten, 16., Spindeleggergasse 8, B=44=809.

Volny Karl, Maler, Werkstätte für moderne Wohnkultur, 13. Bez., Fasangartengasse 2, R=32=7=45.

Wehle Karl, Kontrahent der bundesunmittelbaren Stadt Wien, 5. Bez., Margaretenstraße 107, A=31=0=89.

Wiche Josef, Anstreichermeister, 10. Bez., Columbusgasse 64, R=14=7=81.

Wunsch Hans, Anstreichermeister, 5. Bez., Wimmergasse Nr. 3,

Zweckverband Kriegsbeschädigter Christlich-deutscher Gewerbetreibender Oesterreichs, Auskünfte: Kronfuß Otto, 13. Bez., Lainzer Tiergarten, Siedlung Friedensstadt, Kleiner Ring 11, 18. Bez., Standgasse 3, B=43=0=82, R=38=6=12.

Mal- und Zeichen-Requisiten aus Holz

Drucker Johann, Spezialist in Erzeugung von Mal- und Zeichen-Requisiten aus Holz, 17. Bez., Blumengasse 29, B=43=1=52.

Malzkaffee

Kathreiner A. G., 3. Bezirk, Esteplatz Nr. 4, U=14=2=19, U=17=3=25, U=17=3=26.

Salvator-Malzkaffee-Gesellschaft Déri & Co., 21. Bez., Jedleseer Straße 51 a, A=60=1=48.

Margarine-Fabriken, siehe auch Kunstspeisefette

Ebhart & Herout, Margarine- und Seifenfabrik, 16. Bez., Albrechtskreithgasse 17—21, A=23=2=22.

Granichstädten & Co., Margarinefabrik, 16. Bez., Enenkelstraße 26, U=37=0=11.

Thea, Milch-Margarine

Marinaden

„Nordsee", 20. Bez., Nordwestbahnhof, A=42=2=22, A=41=5=18.

Marmeladen

Bauer & Comp., S. A., Marmeladen, Obstkonserven, Fruchtsäfte, Spirituosen, 19. Bez., Heiligenstädter Straße Nr. 63, B=10=0=68.

Marmorwaren

Gruner Eduard, Marmorwaren-Erzeugung, 12. Bez., Dunklergasse 1, R=31=700.

Maschinen-Fabriken und Maschinenbau-Anstalten

Anger & Söhne, Josef, Maschinenfabrik, Eisengießerei, 17. Bez., Hernalser Hauptstraße 122, A=24=0=76.

Bergold, Th., Komm.-Ges., Maschinenfabrik, 20. Bez., Pater Abel-Platz 6, A=46=5=27.

Brunnbauer Ferdinand, Maschinenfabrik, 10. Bezirk, Buchengasse 89, R=11=3=39.

Garvenswerke-Wien, Pumpen aller Art, Regenanlagen, Rohrleitungen, Ölfeuerungen, Ständiger Lieferant der Stadt Wien und der städt. Betriebe und Unternehmungen, 20. Bez., Handelskai 130, R=49=5=15.

Goldeband Carl, Allgem. Maschinenbau- und Eisenkonstruktionen, 10. Bez., Gudrunstraße 172, R=12=5=50.

Pawelka, Ing. Rudolf, Maschinenfabrik, 20. Bez., Meldemannstraße 3, A=44=0=19.

Schember & Söhne, C., Brückenwaagen u. Maschinen-Fabriken Aktiengesellschaft, Atzgersdorf, Telephon 412, 537, 614.

Stifter Josef, 10. Bez., Schleiergasse 17, Objekt 23, R=13=0=78.

Trebitsch R., Eisengießerei, 13. Bez., Breitenfeer Straße Nr. 84, U=37=5=68, Maschinenfabrik 16. Bez., Ganglbauergasse 38, U=39=5=17.

Maschinen für die Kartonnagen-Industrie

Hofherr - Schrantz - Clayton-Shuttleworth A. G., 21. Bez., Shuttleworthstraße Nr. 6/8, A=60=5=70.

Maschinen für die Papier verarbeitende Industrie

Hofherr - Schrantz - Clayton-Shuttleworth A. G., 21. Bez., Shuttleworthstraße Nr. 6/8, A=60=5=70.

Maschinen für die Tabak-Industrie

Hofherr - Schrantz - Clayton-Shuttleworth A. G., 21. Bez., Shuttleworthstraße Nr. 6/8, A=60=5=70.

Maschinen-Öle

Pastötter Josef, Fabrik für Öl, Wagenfett u. chem. Produkte, 10. Bez., Favoritenstraße 184, R=12=0=86.

Maschinenschlosser, siehe Schlosser

Maßstäbe

Allertshammer Söhne, J. B., Pinsel, Bürsten u. Drahtbürsten, 6. Bez., Linke Wienzeile 12, B=28=301.

Matten

Dieroff Nachfolger, G., 7. Bez., Westbahnstraße 46, B=36=4=47.

Hörner Karl, Großhandlung, Kokosläufer, -Matten, echte China-Matten, 1. Bez., Börsegasse 14, U=25=0=47.

Maurermeister

Jurik Josef, Architekt, Stadtmaurermeister, 18. Bezirk, Staudgasse 81, A=28=1=41=U.

Michna Karl, 3. Bez., Gärtnergasse 12, U=11=3=19.

Reindl Leopold, Stadtmaurermeister, 3. Bez., Jacquingasse 45.

Mechanische Maschinenwerkstätten

Bayer Franz, Maschinenwerkstätte-Apparatebau, 19. Bez., Heiligenstädter Straße 83, B=11=7=92.

Mechanische Werkstätten

Löffler August, Mechanische Werkstätte, 4. Bez., Favoritenstraße 16, U=40=804.

Nawratil's Wwe., Anton, gegr. 1898, 6. Bez., Meraviglagasse 8, Wallgasse 6, A=34=2=93.

Pickhard R., Mechanische Werkstätte, Federn und Metallwaren, 8. Bez., Kochgasse 7, Mölkergasse 1, A=25=9=69.

Med.-pharm. Präparate

Hose Albert, Gen. Vertreter med. pharm. Präparate, 7. Bez., Zieglergasse Nr. 84, B=36=0=86.

Mehle und Mahlprodukte

Erste Wiener Walzmühle Vonwiller und Getreide A. G., Qualitätsmehle, Vonwiller, Schoeller, Kellner, 20. Bez., Handelskai 129, A=49=5=70.

Hiedl C., Mahl- und Schrotmühle, 2. Bez., Freudenau, Mühle 42, R=43=3=49.

Messingmöbel, siehe Möbel

Meßwerkzeuge

Bertram & Co., 20. Bezirk, Dresdner Straße Nr. 79, A=47=0=40.

Metalle

Eisen- und Stahl-Aktiengesellschaft, Zentralbüro: 8. Bez., Friedrich Schmidt-Platz 5, A=29=5=40, Magazine: 10. Bez., Erlachg. 76, R=13=5=30, R=13=5=31, Tel.-Adresse: Eftag.

Metallgießereien, siehe auch Eisengießereien — Gießereien — Kunst- und Metallgießereien

Herzog Anton, Kunst- u. Metallgießerei, 7. Bez., Myrthengasse 5, B=35=6=61.

Hofherr - Schrantz - Clayton-Shuttleworth A. G., 21. Bez., Shuttleworthstraße Nr. 6/8, A=60=5=70.

Metall-Reinigungs-Mittel

Carbidwerk Deutsch - Matrei A. G., Lösungs- und Extraktionsmittel, Feuer- und explosionssichere Trichloräthylen, 1. Bez., Schubertring 6, R=22=500.

„Solo", Zündwaren- und Chemische Fabriken A. G., 1. Bez., Hohenstaufengasse 6, U=26=5=95.

Metall-Scheide-Anstalten

Roeßler Louis, Edelmetall-Scheideanstalt, 7. Bez., Neustiftgasse 117—119, B=36=2=90, B=38=4=66, B=35=4=69.

Metall-Schläuche

Krifer Stefan, vorm. Erste österr. Metallschlauchfabrik Ges. m. b. H., Metallschläuche für sämtliche Verwendungszwecke nebst allen Anschlüssen, 3. Bez., Engelsbergergasse 4, B=57=507.

Metall-Schrauben

Richter's Söhne, W. A., 5. Bezirk, Högelmüllergasse Nr. 5, A = 35 = 5 = 40, A = 35 = 5 = 41, A=35=5=68.

Metall- und Maschinen-Handelsgesellschaften

Baier H., Oesterreichische Metall- und Maschinen-Handelsgesellschaft, 5. Bez., Margaretengürtel 6, U=47=0=37.

Metallwaren-Fabriken, siehe auch Armaturen

Actien-Gesellschaft der Emaillirwerke und Metallwaaren-Fabriken Austria, 9. Bez., Liechtensteinstraße Nr. 22, A=16=2=91, A=16=4=96.

Ditmar, R., Gebrüder Brünner A. G., Lampen- und Metallwarenfabriken, 11. Bezirk, Erste Heidequerstr., U=12=5=30, Musterlager: 6. Bez., Linke Wienzeile 10, A=38=0=23, B=29=4=20.

Gebauer & Lehrner, Armaturen-, Apparate- und Metallwarenfabrik, 10. Bezirk, Herzgasse 64—66, R=13=5=40, R=13=5=41.

Häusermann Jakob, Armaturen- und Metallwarenfabrik, 6. Bez., Bürgerspitalgasse 20, B=27=2=11.

Lang S., Armaturen- und Metallwaaren-Fabrik, 10. Bezirk, Davidgasse 49, R=13=504.

Pragan & Bruder, Alois, Gesellschaft m. b. H., Luster- und Metallwarenfabrik, 7. Bez., Schottenfeldgasse 69/71, B=32=5=50.

Rotter Paul, Bronze- und Metallwaren-Erzeugung, 5. Bez., Högelmüllergasse 15, A=33=1=64.

Windberger L., Gründungsjahr 1835, Lieferant der bundesunmittelbaren Stadt Wien, 7. Bez., Richtergasse Nr. 3, B=30=2=20.

Milch- und Molkereiprodukte, siehe auch Molkereien

Nagl, A. H., Wiener Milchhof, 17. Bez., Lobenhauerngasse Nr. 18, B=45=5=41.

Schärdinger, Erste Zentral Teebutter Verkaufsgenossenschaft, r. G. m. b. H., Zentrale: Schärding, Ob. Oesterreich. Niederlage: 13. Bez., Linzer Straße 225, U=35=5=20.

Vereins-Molkerei A. G., 17. Bezirk, Ottakringer Straße 72, A=24=2=68, A=24=2=69.

Mineral-Öle

Montan Union A. G., 1. Bez., Schwarzenbergplatz Nr. 18, U=47=5=10.

Vacuum-Oil-Company A. G., 1. Bez., Canovagasse 5, U=47=500, Tel.-Adresse: Vacuum.

Mineralölprodukte

Singer Moritz, liefert: Erdölbitumen, Asphalte, Spezialpetrolpeche, für alle Zweige des Straßenbaues usw., 2. Bez., Taborstraße 20 a, R=43=3=54.

Mineral- und Schwefelbäder

Pfann'sches Mineral- und Schwefelbad, Rast, Rittner & Co., 12. Bez., Mandlgasse 4, R=35=5=51, R=37=5=49.

Möbel, siehe auch Eisenmöbel

Einhorn Wolf, 2. Bez., Unt. Augartenstraße 5, 2. Bez., Rembrandtstr. 20, A=49=4=40, A=46=8=52.

Haus für Wohnkultur, Brüder Haber, 7. Bez., Mariahilfer Straße 90, B = 30 = 5 = 32, B=36=2=37.

Möbellackierer, siehe Maler und Anstreicher

Möbeltischler, siehe Tischler

Möbel- und Vorhangstoffe

Backhausen & Söhne, Joh., Fabriken für Möbelstoffe, Teppiche, Tisch- und Bettdecken, 1. Bez., Opernring Nr. 1, A=32=5=31, A=32=5=43, Fabriksbüro: 7. Bez., Kaiserstraße 12, B=36=0=69.

Englisch Ed. Aug. Nachfolger, Möbel-, Vorhang- u. Dekorationsstoffe, 1. Bez., Graben Nr. 13, R=24=4=85.

Haas & Söhne, Philipp, Akt.-Ges. d. Teppich- u. Möbelstoffabriken, 1. Bez., Stock im Eisen-Platz 6, A=27=5=95.

Modernisierungen von Wohnbauten

Smrcka, Ing. J., Stadtbaumeister, Hoch- und Tiefbauunternehmung, 1. Bezirk, Lugeck 2, R=23=2=55.

Molkereien, siehe auch Milch und Molkereiprodukte

Molkerei Eggenburg, Milch, Butter, Topfen, Käse, 19. Bezirk, Billrothstraße Nr. 3, A=10=3=25.

Schärdinger, Erste Zentral Teebutter Verkaufsgenossenschaft, r. G. m. b. H., Zentrale: Schärding, Ob. Oesterreich. Niederlage: 13. Bez., Linzer Straße 225, U=35=5=20.

Montage-Unternehmungen

Zavadil & Langs, Montage-Unternehmung, Erzeugung von Kupfer-, Metall- und Eisenwaren, Autogenschweißerei, 3. Bez., Landstraßer Hauptstraße 97, U=15=0=31.

Motoröle und Fette

Adam & Söhne, Adamol, 12. Bez., Bischoffgasse 24, R=35=2=13, R=31=4=51.

Vacuum Oil Company A. G., 1. Bez., Canovagasse Nr. 5, U=47=500, Tel. Adresse: Vacuum.

Motor-Service

Zelenka's Erben, Carl, ehem. WAF Wiener Automobilfabrik Ges. m. b. H., Spezial-Reparaturwerkstätte für Automobile, 10. Bez., Holbeingasse 10, Ecke Troststraße, R=11=1=28.

Motor- und Dampfstraßenwalzen

Wiener Lokomotiv-Fabriks-A.-G., 21. Bez., Brünner Straße 57, A=60=5=30.

Mühlen

Erste Wiener Walzmühle Vonwiller und Getreide A. G., Qualitätsmehle, Vonwiller, Schoeller, Kellner, 20. Bez., Handelskai 129, A=49=5=70.

Hiedl C., Mahl- und Schrotmühle, 2. Bez., Freudenau, Mühle 42, R=43=3=49.

Musikinstrumente

Reisinger's Nachfolger., Ludwig, Erzeugung von Musikinstrumenten und Saiten, 7. Bez., Zieglergasse Nr. 33.

Nähmaschinen

Rast & Gasser, Nähmaschinen, 17. Bez., Lobenhauerngasse Nr. 13—19, A=23=0=87, A=23=0=88, A=23=0=99.

Nähseiden

Gütermann & Co., Nähseide, 4. Bez., Phorusgasse 2, A=35=2=40, A=35=2=41.

Narkoseäther

Alder Victor, Chemische Fabrik Wien und Ober-Laa, Zentrale: 10. Bez., Humboldtgasse 42, R=11=5=45, Filialen: 10. Bez., Gudrunstraße 120, R=11=5=45, 5. Bez., Schönbrunner Straße 84, B=29=2=29.

Neuzeitliche Straßenbauten, siehe auch Straßenbau-Unternehmungen

Losos Josef, Asphalt-Unternehmung, 15. Bez., Hüttelsdorfer Straße 24, U=35=8=29, A=41=6=42.

Mayreder, Kraus & Co., Ingenieure, 9. Bez., Roßauer Lände 23, A=16=2=61.

Posnanský-Haumann (Posnanský & Strelitz — C. Haumann's Wwe. & Co.) Ges. m. b. H., 1. Bez., Nibelungengasse 8, B=25=4=20, B=25=4=21.

Stuag, Oesterreichische Straßenbauunternehmung A. G., 1. Bez., Wallnerstraße Nr. 9, A=29=5=45.

Teerag A. G., Bauabteilung Asdag, 3. Bez., Marxergasse 25, U=18=5=55.

Neuzeitliche Straßenpflasterungen

The Neuchatel Asphalte Company Ltd. Nachfolger Straßenbaugesellschaft m. b. H., 1. Bez., Bösendorfer Straße 6, U=46=2=63.

Nickelchromstahl

Bernhorfer Metallwarenfabrik, Arthur Krupp-A. G., Bestecke, Tafelgeräte und Kochgeschirre, 1. Bez., Wollzeile Nr. 12, R=22=5=45.

Oberflächentechnik

Gesoh, Gesellschaft für Oberflächentechnik m. b. H., Zentralbüro: 1. Bez., Kantgasse Nr. 1, U=12=5=25, U=11=5=92.

Obst, siehe Gemüse und Obst

Öfen und Herde, siehe auch Dauerbrandöfen — Kohlenherde

Geburth's Erben, Rudolf, Eisenwerk Geburth, 7. Bez., Kaiserstraße 71, B=32=4=87, B=37=204.

Öle und Fette

„Evva", Dauerfette-Fabrik, Ges. m. b. H., 20. Bezirk, Forsthausg. 12/14, A=41=1=58.

Ölfeuerungen

Garvenswerke-Wien, Ständiger Lieferant der Stadt Wien und der städt. Betriebe und Unternehmungen, 20. Bez., Handelskai 130, Ecke Innstraße, R=49=5=15.

Luß, Karner & Co., Gesellschaft für Zentralheizungen und wärmetechnische Anlagen, 9. Bez., Nußdorfer Straße Nr. 10, R=52=5=69.

„Ofa", Oelfeuerungs-Anlagen für Klein- und Großbetriebe, 6. Bez., Dreihufeisengasse 9, B=22=2=51.

Plank & Dittrich, Standard Heizung, Spezialunternehmen für die gesamte Wärme- und Lüftungstechnik, 4. Bezirk, Gußhausstraße 14, U=40=3=35.

Öl-Pissoirs

Schubert & Co., M., 18. Bez., Staudgasse 46, A=22=4=67.

Öl-Regenerierungs-Anstalten

Michelstädter & Ing. Kaiser, 16. Bez., Seitenberggasse 54, B=45=4=64.

Optiker und optische Artikel

Adlersflügel Rudolf, 2. Bez., Ob. Augartenstr. 1, A=49=4=24.

Schleiffelder Otto, Optiker, 1. Bez., Graben 22, U=20=2=66.

Schwarz Alois, Universitätsoptiker, 9. Bez., Spitalgasse Nr. 3, A=20=4=83.

Zeiß Carl, Gesellschaft m. b. H., 9. Bez., Fersteig. 1, A=25=4=63, B=40=5=36.

Ornamentenspengler, siehe Spengler

Orthopädie, siehe auch Bandagen

Schmidl Friedrich, 9. Bez., Garnisongasse 11, B=44=5=29.

Papier-Emballagen

Rubin & Co., A., (Neumann & Lustig), Kartonnagen-Erzeugung, 16. Bez., Friedrich Kaiser-Gasse 50, B=48=4=39.

Papier-Fabriken

Leykam-Josefsthal Actiengesellschaft f. Papier- u. Druckindustrie, 1. Bez., Parkring 2, R=27=5=95, Niederlage: 1. Bez., Mahlerstraße 12, R=24=5=70.

Neusiedler Aktiengesellschaft für Papierfabrikation, 1. Bez., Schottenring 21, A=13=5=90.

Steyrermühl Papierfabriks- u. Verlagsgesellschaft, Papierfabrik in Steyrermühl, Ober-Österreich, Niederlage: 1. Bez., Reichsratstraße 5, A=26=405.

Papier-Handlungen

Huber & Lerner, Papierhandlung, 1. Bez., Kohlmarkt 7, R=27=5=40.

Pappen-Fabriken

Leykam-Josefsthal Actiengesellschaft f. Papier- u. Druckindustrie, 1. Bez., Parkring 2, R=27=5=95, Niederlage: 1. Bez., Mahlerstraße 12, R=24=5=70.

Paprika

Kotányi Johann, 19. Bez. Billrothstraße Nr. 4, A=14=5=11, A=14=5=75.

Parfümerie-Großhandlungen

Stepper, Karl Ernst, Parfümerie-Großhandlung, Schwarzkopf „Seifenfrei", 18. Bez., Theresiengasse 17, A=29=3=75.

Pelzwaren

Rosenberg Hugo, Kürschnermeister, gegr. 1895, 6. Bez., Gumpendorfer Straße 26, B=20=9=85.

Weseły Otto, Kürschner, Pelzwaren- und Kappenfabrik, 9. Bez., Nußdorfer Straße 21, A=18=109.

Personalkredite, siehe Spar- und Vorschußkonsortien — Personal-Kredite

Petroleum

„Redeventa", Oesterreichisch-Rumänische Petroleum-Handels- und Industrie A. G., 1. Bez., Renngasse 14, U=24=3=54, U=27=3=67.

Pfahlgründungen

Porr A., Allgemeine Bau-Gesellschaft, 4. Bez., Operngasse 11, A=33=5=90.

Pflanzenschutz-Mittel

Kreidl, Heller & Co., Vereinigte chemische Fabriken, 21. Bez., Sebastian Kohl-Gasse 3—9, A=60=3=30, A=60=0=81.

Pflasterermeister, siehe auch Dachdecker — Asphalt-Unternehmungen

Böck Franz, 12. Bez., Wolfgangsgasse 39, A=35=2=16.

Höltl's Wwe., Karl, Bürgerl. Stadtpflasterermeister, 16. Bezirk, Enenkelstr. 14, U=30=5=37.

Mayer Josef, Stadtpflasterermeister, 10. Bez., Neilreichgasse 72, R=13=2=33.

Piccardi Karl, Pflasterermeister, 17. Bez., Teichgasse 1, B=44=1=61=Z.

Piccardi Leopold, Stadt-Pflasterermeister, 2. Bez., Leopoldsgasse 9, A=44=701.

Reiter Otto, Stadtpflasterermeister, 10. Bez., Buchsbaumgasse 33, R=15=2=23.

Schödl & Co., Franz, Stadt-Pflasterermeister, Straßenbauunternehmung, 12. Bez., Tivoligasse 32, R=31=4=36, R=33=3=64.

Schußmann Johann, Stadtbaumeister, Stadtpflasterermeister, Straßenbauunternehmung, 7. Bez., Lindengasse 7, B=32=2=62.

Stanek Julius, Stadtpflasterermeister, 10. Bez., Raaberbahngasse 3, R=12=6=78.

Voitl's Wtwe., Georg, Karl Voitl, Stadtpflasterermeister, 16. Bez., Brüßlgasse 28, U=35=0=49, B=20=5=77.

Winkelbauer Anton, Stadtpflasterermeister, 16. Bez., Bachgasse 40, B=44=3=84.

Wolf Franz, Stadt-Pflasterermeister, Kontrahent der Stadt Wien, 19. Bez., Silbergasse Nr. 44, B=10=5=40.

Pharmazeutische Präparate

Schmidt, Gerhard F., Ges. m. b. H., Togal-Werk, 4. Bez., Floragasse 4, U=46=1=47.

Togal-Werk, siehe Schmidt, Gerhard F., Ges. m. b. H., 4. Bez., Florag. 4, U=46=1=47.

Photo-Ateliers

Cobé Albin, Atelier für vornehme Photo-Bildnisse, 1. Bez., Schwangasse 1, R=27=3=58.

Pinsel, siehe auch Bürsten — Drahtbürsten

Allertshammer Söhne, J. B., Pinsel, Bürsten u. Drahtbürsten, 6. Bez., Linke Wienzeile 12, B=28=301.

Stieß Heinrich & Daniel, Import-Export, leistungsfähigste Bezugsquelle sämtl. Pinselsorten, 4. Bez., Schönbrunner Straße 5, B=29=4=61.

Plachen, siehe Rollbalken und Plachen

Plomben

Schuh Anton, alle Arten Blei- und Blechplomben, 7. Bez., Stiftgasse 15/17, B=34=4=98.

Portalglaser, siehe Glasermeister

Portaltischler, siehe Tischler

Portland-Zement

Rodauner Cementfabrik A.-G. vorm. Königshofer Cement-Fabrik, Actiengesellschaft, 3. Bezirk, Am Heumarkt 10, U=11=4=61, U=11=4=62, U=11=4=63.

Porzellanfabriken

Haas & Czjžek, Schlaggenwalder & Chodauer Porzellanfabriken, 1. Bez., Kärntnerstraße 5, R=23=4=66.

Porzellanwaren, siehe Glas- und Porzellanwaren

Posamentierwaren-Fabriken

Resch's Sohn, Adalbert, Gold- und Silberdraht-Gespinste u. Posamentierwarenfabrik, 7. Bez., Andreasg. 9, B=30=3=42.

Pragesa-Schinken

Schinken-Sauer, E. Sauer, Das führende Haus für feinste Fleisch- und Wurstwaren, 1. Bez., Wipplingerstraße 9, U=22=204, U=23=0=74.

Präzisions-Regler

Müller, Ing. Ernst, techn. Büro, Siebbänder u. -Trommeln, Präzisions-Regler, 4. Bez., Schelleingasse 8, U=45=4=73.

Preßluft

Vereinigte Autogengas-Werke, Gesellschaft m. b. H., 1. Bez., Johannesgasse 3, R=23=5=15.

Preßluftanlagen

Czepek, Ing. F., Vermietung kompletter inländischer Preßluftanlagen, 18. Bez., Theresiengasse 50, B=45=0=76.

Projektionswände

Wagner Carl, 1. Singerstraße Nr. 16, R=29=6=22.

Prothesen, siehe Bandagen

Pumpen aller Art

Garvenswerke-Wien, Ständiger Lieferant der Stadt Wien und der städt. Betriebe und Unternehmungen, 20. Bez., Handelskai 130, Ecke Innstraße, R=49=5=15.

Kozeschnik Ludwig, Simmeringer Pumpenbau, 11. Bez., Krausegasse 6, U=11=0=07, B=51=909.

Putzereien, siehe Wäschereien und Färbereien

Putzhadern

Bunzl & Biach, 2. Bez., Engerthstraße 161/163, R=48=5=30. Tel.-Adresse: Raccolta.

Putztücher

Bunzl & Biach, 2. Bez., Engerthstraße 161/163, R=48=5=30. Tel.-Adresse: Raccolta.

Putzwolle

Bunzl & Biach, 2. Bez., Engerthstraße 161/163, R=48=5=30. Tel.-Adresse: Raccolta.

Rabit

Raab F., Rabit Patent, 13. Bez., Speisinger Str. 66, R=39=0=44.

Radio

Czeija, Nissl & Co., Vereinigte Telephon- und Telegraphenfabrik Akt. Ges., 20. Bez., Dresdner Str. 75, A=47=5=35.

„Ericsson" Oesterr. Elektrizitäts-A.-G. vorm. Deckert & Homolka, 4. Bez., Favoritenstraße 42, U=42=5=50.

Fleschner Emil, Radio, Fahrräder, Tausch, Kredit, eigene Reparaturwerkstätte, 14. Bez., Mariahilfer Straße 200, R=32=0=17.

Kapsch & Söhne, Telephon- und Telegraphen-Fabrik A. G., 12. Bez., Johann Hoffmann-Platz 9, R=39=5=20.

Siemens & Halske A. G., Schmalfilmprojektoren ohne und mit Ton-Wiedergabe, 3. Bez., Apostelgasse Nr. 12, U=19=5=80.

Rahmenerzeuger

Bucher Heinrich, Vergolder, Erzeugung stilgerechter Rahmen, 8. Bez., Strozzigasse 28, B=43=7=37.

Rahmenleisten, siehe Zier-, Flach- und Rahmenleisten

Rastrieranstalten

Rollinger F., Geschäftsbücherfabrik, 12. Bez., Niederhofstraße 37, 1. Bez., Rotenturmstraße 19, R=39=5=85.

Ratten- und Mäusevertilgung, siehe auch Schädlingsbekämpfung — Ungeziefervertilgung — Wanzenvertilgung

Gebauer A., Esol-Werke, 6. Bez., Mariahilfer Straße Nr. 45, B=25=7=52.

Realitäten- und Hypothekenverkehrsbüros

Fehringer Franz ger. beeid. Sachverständiger u. Schätzmeister, konz. Realitäten- u. Hypothekenverkehrs-Büro, 3. Bez., Obere Weißgerberstraße 5, U=13=0=94.

Rechenmaschinen

Mercedes Büromaschinen Ges. m. b. H., Schreib-, Rechen-, Buchungs- u. Büromaschinen, 1. Bez., Opernring 19, B=27=5=40.

Spitz & Co., Ludwig, Rechen-, Addier- u. Buchungsmaschinen, 6. Bez., Linke Wienzeile 4, B=20=2=61.

Regenanlagen

Garvenswerke-Wien, Ständiger Lieferant der Stadt Wien und der städt. Betriebe u. Unternehmungen, 20. Bez., Handelskai 130, Ecke Innstraße, R=49=5=15.

Reinigungs-Anstalten und Unternehmungen

Bauer Georg J., Zimmerputzanstalt, 8. Bez., Strozzigasse Nr. 30, III/9.

Daum jun., Josef, Fenster- und Zimmer-Reinigungsanstalt, 17. Bez., Beheimgasse 13, B=40=8=78.

Gabriel M., Reinigungs-Anstalt, 1. Bez., Himmelpfortgasse 22, R=24=4=31, R=23=808.

„Germania", Reinigungs-Anstalt, 1. Bez., Annagasse 12 und 18, R=22=1=27, R=23=0=89.

Holk Karl, Arbeitsunternehmung für Fenster- und Zimmerputz-Arbeiten, 4. Bez., Mayerhofgasse 11, U=43=0=23.

Hornung Theodor, konz. u. gepr. Schädlingsbekämpfung, Wohnung: 4. Bez., Lambrechtgasse 3, A=30=6=67, Geschäft: 4. Bez., Schelleingasse 18.

„La Générale", Erstes Wiener Reinigungs-Institut, 1. Bez., Hegelgasse Nr. 9, R=22=4=86, R=26=7=35.

Neumann Anna, Reinigungsanstalt, 1. Bez., Wipplingerstraße 20, U=20=3=74.

Pollatschek Alois, Reinigungs-Anstalt, 10. Bez., Am Wasserturm 36, R=13=0=46.

Reinigungsanstalt „Mariahilf", 6. Bez., Esterházygasse 23, U=31=7=86.

Wiener Reinigungs-Unternehmung, Inhaber: Karl Heinz Doblinger, 18. Bez., Weimarer Straße 30, A=11=603.

Reinnickel

Berndorfer Metallwarenfabrik, Arthur Krupp-A. G., Kochgeschirre, 1. Bez., Wollzeile Nr. 12, R=22=5=45.

Reißzeuge

Löffler August, Mechanische Werkstätte, 4. Bez., Favoritenstraße 16, U=40=804.

Reklame-Apparate

Hofherr-Schrantz-Clayton-Shuttleworth A. G., 21. Bez., Shuttleworthstraße Nr. 6/8, A=60=5=70.

Restaurants

Beranek Hans, Café und Restaurant „Großmarkthalle", 3. Bez., Vordere Zollamtsstraße 17, U=18=4=26.

Eichinger Leopold, Kantine St. Marx, 3. Bez., Sankt Marx, Viehmarktgasse.

„Franko", Neuzeitliche Gaststätte vorm. Diglas, „Steffl-Bräu-Keller", 1. Bez., Singerstraße 6, R=23=3=34.

Klosterneuburger Keller, Restaurant, Inhaber: Johann Bandera, 1. Bez., Renngasse 10, U=27=4=64.

Reithofer Anton, Restauration Zentralviehmarkt, 3. Bez., Zentralviehmarkt, B=51=5=50.

Stiedl Hans, Göfser-Bierklinik, 1. Bez., Steindelgasse 4, U-22-2-25.

Riemen-Fabriken

Gehrckens, C. Otto, Riemenfabrik, 17. Bez., Rosensteingasse 71, A-29-2-67.

Rodungsarbeiten

Deutsch, Ing. Th., Maschinelle Rodungsarbeiten, 15. Bez., Mariahilfer Straße 132, R-35-0-17.

Roheisenabgüsse

Wiener Lokomotiv-Fabriks-A.-G., 21. Bez., Brünner Straße 57, A-60-5-30.

Rohr- und Kabellegungen

Swittalek's Wwe., Franz, Baumeister, Rohrlegungen, Kabellegungen, 1. Bez., Johannesgasse 1, R-20-505.

Rohre

Berndorfer Metallwarenfabrik, Arthur Krupp-A. G., Rohre aus: Kupfer, Tombak, Messing, Neusilber, Kupfernickel, Bronze, Reinnickel, 1. Bez., Wollzeile 12, R-22-5-45.

Röhren aller Art

Eisen- und Stahl-Aktiengesellschaft, Zentralbüro: 8. Bez., Friedrich Schmidt-Platz 5, A-29-5-40, Magazine: 10. Bez., Erlachgasse 76, R-13-5-30, R-13-5-31. Tel. Adr.: Estag.

Kontinentale Eisenhandels-Gesellschaft Kern & Co., Büro: 1. Bez., Fichteg. 10, U-18-5-80, Magazin: 20. Bez., Engerthstraße 75, A-43-0-53. Innsbruck: Sterzinger Straße 2/4, Telephon 417.

Oesterreichischer Röhrenhandel, Gesellschaft m. b. H., 3. Bez., Mohsgasse Nr. 30, U-13-309, U-14-0-76.

Vertriebsgesellschaft der Manfred Weiß Stahl- und Metallwerke A. G. Budapest, G. m. b. H., 1. Bez., Canovag. 5, U-46-5-80.

Rohrleitungen

Garvenswerke-Wien, Ständiger Lieferant der Stadt Wien und der städt. Betriebe und Unternehmungen, 20. Bez., Handelskai Nr. 130, Ecke Innstraße, R-49-5-15.

Rohrleitungsbau

Vana Ignaz, Kupfer-, Kesselu. Aluminiumschmiede, Rohrleitungs- u. Apparatebau, 20. Bez., Wintergasse 21, A-43-2-84.

Rohschmiedearbeiten

Wiener Lokomotiv-Fabriks-A.-G., 21. Bez., Brünner Straße 57, A-60-5-30.

Rollbalken und Plachen

Elsinger & Söhne, M. J., Fabriken wasserdichter Stoffe, Segeltuch- und Schlauchwebereien, Zentrale: 1. Bez., Volksgartenstr. 1, B-38-5-70.

Pimperl Stefan, 5. Bez., Margaretenstraße 108, A-30-1-15.

Rollenlager, siehe Kugel- und Rollenlager

Röntgenröhren und -Apparate

Müller Aktiengesellschaft, C. H. F., Fabrikation und Vertrieb für Oesterreich, Ges. m. b. H., 8. Bez., Alser Straße Nr. 71, A-25-3-79.

Schulmeister, Ing. Ludwig, gegr. 1879, Fabrik für Röntgen- und elektromedizinische Apparate, Berührungs- und strahlensichere Röntgenapparate, Geräte u. Zub., Diathermie- u. Kurzwellenapparate, Zentrifugen etc., 9. Bez., Spitalgasse 5, A-20-0-51, A-25-3-43, Drahtanschr.: Elektromeister Wien.

Roßhaar-Spinnereien

Tauschek Johann, Dampf-Roßhaar-Spinnerei, 17. Bez., Leopold Ernst-Gasse 60, A-24-3-53.

Zeinlinger Heinrich, Dampf-Roßhaarspinnerei, 12. Bez., Wurmbstraße 19, R-32-0-35.

Rostschutz-Farben

Lungstraß & Rohnert, Rostschutzfarben in Pulverform (zum Selbstanrühren) und streichfertig, 1. Bez., Biberstraße 2, R-26-2-87.

Rostschutz-Materialien

Arco-Fabrikate-Vertriebs-Kommandit-Gesellschaft, 1. Bez., Rosengasse 2, U-29-4-87.

Saatgutbeizmittel

Kreidl, Heller & Co., Vereinigte chemische Fabriken, 21. Bez., Sebastian Kohl-Gasse Nr. 3—9, A-60-3-30, A-60-0-81.

Säge- und Hobelwerke, siehe auch Holzsägewerke

Eller Gabriel, bürgerlicher Stadtzimmermeister, Zimmergeschäft, Säge- und Hobelwerk, 10. Bez., Alxingergasse 5—7, R-13-3-55.

Goldberg & Co., M., Holzhandlung, Bau- und Tischlerholz aller Art, Hobelwerk, 13. Bez., Hietzinger Kai Nr. 133—135, R-38-3-15.

Salze

Pinsa Karl, Erste Salzhauptniederlage und Fabriksläger. 1. Bez., Tiefer Graben 8, U-28-2-42, Lager: 13. Bez., Gurkgasse 8, U-36-5-61.

Schneider & Co., Wiener Salzhandels-Gesellschaft, Kochsalze Stein- und Viehsalz, Fabriksalz, 9. Bez., Althanstraße 47, A-17-2-93, A-17-3-93.

Samenhandlung

Eifler & Co., M., Jos. Graßl's Nchf., Samenhandlung, 1. Bez., Petersplatz 11, U-26-705.

Sand- und Schotterwerke

Bau- und Terrain A. G., Hoch-, Tief- und Eisenbetonbau, Echsenbacher Granitgewerkschaft, Granitwerk Hartberg bei Schrems, Schotterwerk Hub bei Melk a. d. Donau, 1. Bez., Wollzeile 12, R-27-107, R-27-207.

Kößler S., Donausandwerke, Ges. m. b. H., 20. Bez., Handelskai 45—47, A-43-0-71, A-43-0-81.

Maraß & Co., Ing., Kommanditgesellschaft, Granitwerke Radebeule Schrems, 1. Bez., Hegelgasse 19, R-28-0-57.

Merz Benedikt, Sandwerk und Fuhrwerksunternehmung, 21. Bezirk, Floridusgasse 59, A-62-0-65.

Rath Barbara, Sand- und Schotterwerk, 11. Bezirk, Schmidgunstg. 34, B-51-3-65.

Statzendorfer Schotterwerke J. Zaharh & Co., 13. Bez., Lautensackgasse 29, U-32-7-46, B-27-3-26.

Strauß Adolf, Vöslauer Dolomit-Industrie, 5. Bez., Margaretengürtel 45, A-30-3-35.

Sanitäre Anlagen

Domaschka Johann, Werkstätte für Zentralheizungen, sanitäre Einrichtungen, Gas- u. Wasserleitungen, 4. Bez., Schleifmühlg. 20, B-25-9-98.

Pöhlmann & Comp., Unternehmung f. Zentralheizungs- und sanitäre Anlagen, 9. Bezirk, Glasergasse Nr. 4 A, A-16-0-25.

Reiberger & Co., 7. Bezirk, Kandlgasse 37, B-32-5-30.

Rumpel Aktiengesellschaft, G., 9. Bez., Währinger Straße Nr. 6—8, R-52008.

Schober & Söhne, Martin, 21. Bezirk, Donaufelder Straße 53, A-60-1-47.

Small & Cie., D., Sanitäre Einrichtungen, Gas- und Wasserinstallationen, Warmwasserbereitungsanlagen, 1. Bez., Johannesgasse Nr. 27, R-21-0-85, R-21-1-68.

Thiergärtner & Stöhr A. G., Zentralheizungen, Lüftungen, sanitäre Anlagen, 3. Bez., Marxergasse 8, U-15-4-38.

Sanitärer Guß

Hofherr-Schrantz-Clayton-Shuttleworth A. G., 21. Bez., Shuttleworthstraße Nr. 6/8, A-60-5-70.

Sauerkraut-Konservierungen

Ruzsicska Michael, Konservierung en gros, Sauerkraut, Gurken, Rüben, 10. Bez., Gudrunstraße 23, R-12000.

Uferer Anton, Erste Simmeringer Sauerkraut- und Gurkenkonservierung, 11. Bezirk, Hauffgasse 29, U-19-2-99.

Sauerstoff

Vereinigte Autogengas-Werke, Gesellschaft m. b. H., 1. Bezirk, Johannesgasse Nr. 3, R-23-5-15.

See-Fische

Fischhandels-A.-G. Hofbauer-Hammerschmidt, Fischimporthaus, 1. Bez., Zentralfischmarkt, A-46-4-71, A-40-0-76.

„Nordsee", 20. Bez., Nordwestbahnhof, A-42-2-22, A-41-5-18.

Seifen

Ebhart & Heront, Margarine- und Seifenfabrik, 16. Bez., Albrechtskreithgasse 17—21, A-23-2-22.

Spiller Brüder, 12. Bezirk, Hohenbergstr. 18, R-33-2-43.

Seifen und chemische Produkte

Seemann Leo, Seifenfabrik und chem. Produkte, Lieferant der öffentlichen Anstalten, 6. Bez., Linke Wienzeile 168, Büro: B-26-5-62, Betrieb: U-32-9-72.

Seifen- und Parfümeriewaren

„Riva", Parfümerie- und Seifenindustrie Ges. m. b. H., Feinseifen und Kosmetika, 1. Bezirk, Wächtergasse 1, U-29-5-35, Fabrik: Siebenhirten, Telephon Atzdf. 740.

Selbstroller

Austria-Selbstroller, Erste Wiener Erzeugungsstätte für Selbstroller, 9. Bez., Berggasse 8 — Wasagasse 14, A-19-4-41.

Selchwaren, siehe Fleisch- und Selchwaren

Separatoren

Bergedorfer Eisenwerk A. G., Astra-Werke, 12. Bezirk, Wienerbergstr. 31, R-33-3-93, R-36-0-54.

Sessel-Fabriken

„Sembustowerk" Holzindustrie & Handels-Akt. Ges., 10. Bezirk, Salvatorianerplatz 3/4, R-10-5-80.

Siebbänder und -Trommeln

Müller, Ing. Ernst, techn. Büro, Siebbänder u. -Trommeln, Präzisions-Regler, 4. Bez., Schelleingasse Nr. 8, U=45=4=73.

Siedlungsbauten

Wawrowetz, F., Stadtbaumeister, Siedlungsbauten, Familienbauten, 6. Bez., Mariahilfer Straße Nr. 85/87, A=33=2=58, Graz, Annenstraße 10, Telephon 25=12.

Siedlungsgesellschaften

Wiener Siedlungs Ges. m. b. H., 9. Bez., Währinger Straße 25 a, A=22=5=30.

Signaluhren

Schlesinger Carl E., Uhrmacher, 9. Bez., Harmoniegasse 7, A=14=101.

Sitzmöbel, siehe Möbel

Soja-Bohnen

Oesterreichisches Edel-Soja Verkaufsbüro, 1. Bez., Wipplingerstraße 31, U=26=307.

Sonnen-Zinkweiß

Zinkhütte Neu-Erlaa, Ges. m. b. H., Neu-Erlaa b. Wien, R=11=0=14.

Sparkassen, siehe Kredit-Institute und Sparkassen

Spar- und Vorschuß-konsortien — Personal-Kredite

Spar- und Vorschuß-Consortium Währing des Ersten allgemeinen Beamtenvereines Wien, 18. Bez., Weimarer Straße 26, A=12=5=90, Stadtbüro: 1. Bez., Kärntnerstraße 26, R=21=2=20.

Speisehäuser

Wök, Wiener öffentliche Küchenbetriebsgesellschaft m. b. H., Zentrale: 1. Bez., Schottengasse 1, A=24=5=35.

Speise-Öle

Marsano's Sohn, J. B., Import-Export-Fabrikation, Niederlage, Detail- u. Engrosverkauf: 6. Bez., Linke Wienzeile 12, A=33=4=83, Büro, Expedit und Lager: 4. Bez., Kettenbrückengasse Nr. 22, B=24=4=52, B=24=4=60.

Speisetransportwagen

Berndorfer Metallwarenfabrik, Arthur Krupp-A. G., Speisetransportwagen und Speisetransportgefäße für Krankenhäuser, Sanatorien etc., 1. Bez., Wollzeile Nr. 12, R=22=5=45.

Spengler, Bau- und Galanteriespengler

Ankowitsch Franz, Bau- und Galanteriespengler, 1. Bez., Fichtegasse 2 a, R=20=6=40.

Bursa Rudolf, Bau-, Galanterie- u. Ornamenten-Spenglermeister, 4. Bez., Favoritenstraße 37, U=41=7=17.

Csendesch Ferdinand, Bauspenglerei, 21. Bez., Wagramer Straße 138, R=48=1=71=B.

Domaschka Johann, 4. Bez., Schleifmühlgasse 20, B=25=9=98.

Doubrawa Max, Bau- u. Ornamenten-Spenglerei, 8. Bez., Josefstädter Straße 53, A=24=4=88.

Ertler Josef, Bauspenglerei, 3. Bez., Landstraßer Hauptstraße 157, U=15=7=22.

Führer's Wwe., Franz, Bau- und Ornamentenspengler, Wohnung: 19. Bez., Eichendorffgasse 5, B=15=603, Geschäft: 9. Bez., Marktgasse Nr. 12, A=12=9=32.

Grabner Josef, Installateur und Spengler, 19. Bez., Döblinger Hauptstraße 27, B=10004, B=12=106.

Grill Georg, beh. konz. gepr. Installateur u. Spenglermeister, 18. Bez., Gersthofer Straße 134, R=62=6=20.

Hanacek Franz, Spezialwerkstätte für Bauspenglerei, 13. Bez., Linzer Straße 78, U=33=9=42.

Hubmer Leopold, Bau-Spenglerei, Spezialausführung von Dachdeckungen in Tecuta, 2. Bez., Czerningasse Nr. 9 (Praterstraße 52 — Czerninpassage), R=45=2=98.

Janko Josef, 20. Bez., Salzachstraße 33, A=41=6=19.

Kaintz Franz, geprüfter Bau- u. Galanteriespenglermeister, 16. Bez., Hasnerstraße 88, II/18, Werkstätte: 16. Bez., Hasnerstraße 89, U=37=0=97.

Kalousek L., Bauspenglerei, 10. Bez., Siccardsburggasse 65, R=11=1=97.

Kryštof Anton, Bau- und Galanterie-Spengler, 4. Bez., Paniglgasse 11, U=45=803.

Lerch Josef, Bürger, beh. konz. Gas- und Wasserleitungs-Anstalt, Bau- u. Galanteriespenglerei, 13. Bez., Nisselgasse 11, R=31=2=44.

Lerch Robert, Bauspengler, Schwarzdecker & Isolierer, 7. Bez., Neubaugasse Nr. 41, B=39=3=26.

Med J., Gas- u. Wasserleitungsanlagen u. Bauspenglerei, 3. Bez., Ungargasse Nr. 21—23, U=14=2=15.

Oppitz Brüder, Bau- und Ornamenten-Spengler, Geschäft: 3. Bez., Neulinggasse 31, U=15=7=79, Werkstätte: 3. Bezirk, Arenbergring 11 u. 13, B=53=9=56.

Otruba's Wwe., Hans, 9. Bez., Viriotgasse 7, A=14=2=22.

Penninger Josef, beh. konz. Installateur und Spenglermeister, 6. Bez., Haydngasse Nr. 4, B=24=0=54.

Schlechta Alfred, Bau- und Ornamenten-Spengler, 17. Bez., Hernalser Gürtel 11, A=24=2=71.

Schneider's Söhne, Franz, Bauspenglerei, 2. Bezirk, Praterstraße 68, R=49=0=83.

Schuhmann Karl, Zinkornamente und Bauspenglerei, 8. Bez., Josefstädter Straße Nr. 57, A=22=3=43.

Skopek Ignaz, Bauspenglerei, Installateur für Gas-, Wasser- und sanitäre Anlagen, 18. Bez., Salierigasse 39, A=21=4=56.

Wellner Josef, Kontrahent der Stadt Wien, 20. Bezirk, Othmargasse 48, A=43=3=44.

Wladika Karl, Bauspenglerei, Niederlage: 18. Bez., Martinstraße 38, Werkstätte: 18. Bez., Schumanngasse 12, B=44=6=75.

Wölfl Karl-Max **Buckovic**, Installationsbüro für Gas-, Wasser- und elektrische Anlagen, 19. Bez., Billrothstraße 37, B=14=3=58, B=15=4=52.

Zweckverband Kriegsbeschädigter Christlich-deutscher Gewerbetreibender Oesterreichs, Auskünfte: Kronfuß Otto, 13. Bez., Lainzer Tiergarten, Siedlung Friedensstadt, Kleiner Ring 11, 18. Bez., Staudgasse 3, B=43=0=82, R=38=6=12.

Sperrholz

Weiß Fritz, Sperrholz-Spezial-Vertrieb, 18. Bez., Währinger Gürtel 139, A=10=3=50, Verkaufsstelle: 2. Bez., Lichtenauerstraße 8, R=40=2=27.

Spezialbronzen

Vereinigte Metallwerke A. G., 3. Bez., Erdberger Lände 28 b, U=14=5=80.

Spezial-Fahrzeuge

Kolosseus Ludwig, Eisenkonstruktions-Werkstätte, 3. Bezirk, Erdbergstraße 58, U=12=3=62.

Spezial-Maschinenbau

Hofherr - Schrantz - Clayton-Shuttleworth A. G., 21. Bez., Shuttleworthstraße Nr. 6/8, A=60=5=70.

Spiegel-Fabriken

Ullwer & Bednar, Herb & Schwab Nachf., Vereinigte Spiegelfabriken und Glasschleifereien, 16. Bez., Maroltingergasse 54, Endstation der Straßenbahnlinie 46, U=33=002, U=38=5=53.

Spiegel- und Tafelglas

Dénes Hermann, Spiegel- und Tafelglasniederlage, 5. Bez., Hamburgerstraße Nr. 5—7, B=23=5=60, Detailverkauf: 1. Bez., Mayfedergasse Nr. 2, R=21=208.

Ellend B., Glasgroßhandlung, Zentralverkaufsbüro der Feistritztaler Glashütten A. G., 7. Bez., Stuckg. 11, B=30=0=56, B=39=305.

Spielkarten-Fabriken

Piatnik & Söhne, Ferdinand, Erste Oesterr. Spielkarten-Fabrik A.-G., 13. Bezirk, Hütteldorfer Straße 229—31, U=33=0=37, U=34=0=70, U=36=5=59.
Niederlage: 7. Bez., Kaiserstraße 56.

Spinnereien und Webereien

Graumann's Friedrich Eidam & Co., Fabrik Traun bei Linz, Oberösterreich, 1. Bez., Trattnerhof 1/II., U=26=4=81.

Harlander Baumwollspinnerei und Zwirnfabrik, Aktiengesellschaft der, 1. Bezirk, Schottenring 15, A=12=5=25.

Kastner Harry, Verkauf der Erzeugnisse der Baumwollspinnerei und Weberei Ing. R. Kastner, Thüringen, Vorarlberg, 1. Bez., Deutschmeisterplatz 2, A=12=5=65.

Klinger Heinrich, Weberei, Färberei, Appretur-, Imprägnierungs- und Konfektionsanstalt, Teppich- und Schlauchfabrik, Wöllersdorf, Niederlassung: 1. Bez., Rudolfsplatz 13 A, U=24=5=75.

Lafnitzer mech. Weberei, Ges. m. b. H., 1. Bez., Gonzagagasse 9, U=22=3=19.

Pottendorfer Spinnerei und Felixdorfer Weberei A. G., 9. Bez., Tendlergasse Nr. 16, A=27=5=90.

Saunwald Gebrüder, Schafwollwarenfabrik in Bregenz a. B., Zweigniederlassung: 1. Bez., Gonzagagasse Nr. 4, U=24=206.

Selinko Brüder, mechan. Weberei Inzersdorf, Zentrale und Verkaufsbüro: 1. Bez., Gonzagagasse 1, U=22=303, U=28=2=69.

Spinnerei und Weberei Teesdorf-Schönau A. G., 1. Bez., Rudolfsplatz 13 A, A=27=504.

Vöslauer Kammgarn-Fabrik-Aktien-Gesellschaft, Kontor in Vöslau, Niederlage: 7. Bez., Lindengasse 39, B=36=3=94, B=36=3=95.

Sportartikel

Steinkellner Karl, Erzeugung von Eishockey-Ausrüstungen, 18. Bez., Gentzg. 7, R=53=6=98.

Sprengstoffe

Pulverfabrik Skodawerke — Wetzler A. G., Zentralbüro, 1. Bez., Kantgasse 1, U=12=5=25, U=11=5=92.

Sprengstoffwerke Bluman Aktiengesellschaft, Zentralbüro: 1. Bez., Kantgasse 1, U=12=5=25, U=11=5=92.

Sprengtechnik

Hellrigl Karl, Edler von und zu Rechtenfeld, Major d. R., Sprengtechnisches Büro, 18. Bez., Vinzenzg. 30, B=44=2=83.

Spritzanlagen

Hejduk & Co., Ing. Josef, 9. Bez., Wasagasse 6 (Ecke Kolingasse 7), A=19=4=68.

Spritz- und Zerstäubungs-Apparate

Betzwarz Rudolf, Haus für chemische und technische Spezialitäten, Preßluft-Spezialapparate für Fußbodenpflege, Ungeziefervertilgung, Luftdesinfektion, Automobil- und Maschinenpflege, 15. Bez., Hüttledorfer Straße 38, U=37=5=27.

Suppenwürze

Graf Ges. m. b. H., 21. Bez., Smolagasse 1, R=49=5=75.

Ilsa Werke der Milchindustrie A. G., 14. Bez., Sechshauser Straße 77, R=32=500.

Maggi Julius, Ges. m. b. H., 5. Bez., Margaretengürtel 142, B=29=5=35.

Schädlingsbekämpfung, siehe auch Ratten- und Mäusevertilgung — Ungeziefervertilgung — Wanzenvertilgung

„Colagin" A. O. Wotzilka, Schädlingsbekämpfung — Ungeziefervertilgung - Klebestoffe, 2. Bez., Rotensterngasse 23, R=42=0=36, nach Büroschluß A=47=7=19.

Hein Franz, Ungeziefer-Vertilgung, 21. Bez., Siemensstraße 164, A=60=4=28.

Hornung Theodor, konz. u. gepr. Schädlingsbekämpfung, Wohnung: 4. Bez., Lambrechtgasse 3, A=30=6=67, Geschäft: 4. Bez., Schelleingasse 18.

Jencic & Co., Dr. A., Blausäurevergasungen, 3. Bez., Erdbergstraße 35, U=11=0=97.

Nowotny Max, beh. konz. Mäuse-, Ratten-, Insektenvertilgungs- und Desinfektionsanstalt, 7. Bez., Neubaug. 65, B=30=8=95.

Prasch Franz, beh. konz. Schädlingsbekämpfer, 1. Bez. Himmelpfortgasse 22, R=24=4=31, R=23=808.

Rona F., Spezial-Erzeugung chem. Produkte für Schädlingsbekämpfung, 7. Bez., Urban Loritz-Platz 8, B=37=0=62.

Schädlingsbekämpfungsmittel

Kreidl, Heller & Co., Vereinigte chemische Fabriken, 21. Bez., Sebastian Kohl-Gasse 3—9, A=60=3=30, A=60=0=81.

Schafwollwaren-Fabriken

Gülcher & Co., Schafwollwarenfabrik, Unter-Walters-dorf bei Wien, Telephon 2.

Sannwald Gebrüder, Schafwollwarenfabrik in Bregenz a. B., Zweigniederlassung: 1. Bez., Gonzagagasse 4. U=24=206.

Schaltuhren

Bitz, Ing. C., 5. Bez., Mittersteig 28, A=37=1=34, Bregenz a. B., Bergstraße 6, Tel. 47.

Scheiben

Berndorfer Metallwarenfabrik, Arthur Krupp-A. G., Scheiben aus: Kupfer, Tombak, Messing, Neusilber, Kupfernickel, Bronze, Reinnickel, 1. Bez., Wollzeile 12, R=22=5=45.

Scheuertücher

Bunzl & Biach, 2. Bez., Engerthstraße 161/163, R=48=5=30. Tel.-Adresse: Raccolta.

Schiebtruhen

Wald S., 6. Bez., Wallg. 32, B=20=9=14.

Schieferdecker, siehe Dachdecker

Schienen- und Straßenfahrzeuge mit elektr. Kraftübertragung

Gelinek, Ing. M. & Ing. O. Judtmann, System Gebus, Gebus-Lokomotiven-Konstruktions- und Vertriebsgesellschaft, 8. Bez., Lange Gasse Nr. 5, B=42=4=87.

Schiffswerften

Elektroschweißwerk Ing. P. C. Wagner-Komm.-Ges., 20. Bez., Dresdner Straße 81—85, A=40=0=48, A=42=4=50, Schiffswerft: 2. Bez., Freudenauer Hafen, R=44=5=83.

Schilder und Schildermaler

Brether-Hintermayer, Spezialität: Deutsche Schriften, Lieferant der bundesunmittelbaren Stadt Wien und des Bundes, 7. Bez., Mariahilfer Str. 76.

Hatzenberger Robert, Metallbuchstaben-Schilder, Verkehrszeichen, 12. Bez., Arndtstr. 2, A=35=9=51.

Hatzenberger & Sohn, Anton, Metallgießerei - Schriftenmalerei, 13. Bez., Gurkgasse Nr. 3, R=35=4=27.

Klein's Nfg. C. Stephan Franz, 3. Bez., Ziehrerplatz Nr. 10, U=18=4=96.

Rammel Theodor, 8. Bez., Lederergasse 23, A=24=0=52.

Schleiffilze

Vereinigte Carborundum- und Elektritwerke Akt. Ges., 7. Bez., Stiftgasse Nr. 15—17, B=35=0=20.

Schleifmaschinen

Aktiengesellschaft für Feinmechanik vorm. J. Petravic & Co., Elektro-Support-Schleifmaschinen, 17. Bez., Schadinagasse 6—8, A=23=5=40.

Schleifscheiben und -Leinen

Anders Otto, 6. Bez., Esterházygasse 14, B=29=0=69.

Dohmen & Co., Otto, Norton-Schleifscheiben u. Durex-Schleifpapier, 4. Bez., Argentinierstraße 42, U=47=0=66.

Honetz & Co., F., Tyrolit Schleifscheiben, 18. Bez., Semperstraße 20, A=12=0=75, A=12=0=76.

Rappold Ferdinand, Schmirgelwerke, 5. Bez., Strobachg. 6, A=33=1=27, A=33=1=28.

Vereinigte Carborundum- und Elektritwerke Akt. Ges., 7. Bez., Stiftgasse Nr. 15—17, B=35=0=20.

Schlosser, Bau-, Kunst- und Maschinenschlosser

Balaika Johann, Bau- und Kunstschlosserei, 4. Bez., Schaumburgerg. 1, U=43=6=39, U=47=104=Z.

Barnert & Sohn, Albert, Schlossergewerbe und Eisenkonstruktionswerkstätte, 20. Bez., Wintergasse 47/49, A=47=4=24.

Brandstätter, J. F., Bau- und Kunstschlosser, 6. Bez., Hofmühlgasse 12, B=22=6=69.

Breizek Franz, Bauschlosserei, 17. Bez., Geblergasse 54, A=20=3=30.

Ettmayr's Wwe., Franz, berantwortlicher Geschäftsführer Franz Spejchlik, Bau- und Kunstschlosserei und Konstruktionswerkstätte, 7. Bez., Seidengasse 38, B=37=2=15.

Feyerer Ludwig, Kunst- und Maschinenschlosser, 17. Bez., Paltshgasse 17, A=24=9=10.

Filipi Ludwig, Kunst-, Bau- u. Maschinenschlosser, 1. Bez., Wipplingerstraße 8 (Altes Rathaus), U=24=2=72.

Gamisch Wilhelm, Bauschlosserei, 8. Bez., Florianigasse 40, A=25=4=42.

Hackl Karl, Bau- und Kunstschlosserei, 13. Bez., Hüttledorfer Straße 212, U=37=5=51.

Heimerl Aemilian, 3. Bez., Untere Weißgerberstraße 11, A=32=9=41.

Knotz Franz, Bau- & Kunstschlosserei, Eisen- & Blechkonstruktionen, 19. Bez., Krottenbachstr. 112, B=15=2=64.

Kölbl Karl, Turngerätefabrik, 9. Bez., Badgasse 9—11, A=18=1=46.

Kopřiwa & Sohn, Leopold, Eisenkonstruktions-Werkstätte, Bau- und Kunstschlosserei, 10. Bez., Favoritenstraße 217, R=13=1=42.

Krejči Johann, Schlossermeister, 13. Bez., Hollergasse 13, R=35=0=79.

Novak Carl, „Hermes", Spezialschlosserei für Patent-Putztürl, Türl für Gas-, Wasser- und elektrische Anlagen, 14. Bez., Nobilegasse 26, U=35=0=76.

Peichl Franz, 2. Bez., Schiffamtsgasse 9, A=40=6=76.

Pistecky Silvester, Schlosserei, Dreherei, 9. Bez., Pelikangasse 4.

Schober & Söhne, Martin, Zentralheizungen, Lüftungsanlagen, Gas-, Wasser- und sanitäre Anlagen, 21. Bez., Donaufelder Straße 53, A=60=1=47.

Schwarz Anton, Bau- und Kunstschlosserei, 6. Bez., Esterházygasse 3, B=20=5=14.

Sedlacek Heinrich, Bau- und Kunstschlosserei u. Eisenkonstruktionswerkstätte, 13. Bez., Märzstraße 158, U=30=3=47.

Senft Georg, Bau-, Kunst-Spezialschlosserei, 8. Bez., Auerspergstr. 13, A=20=9=86, B=49=7=68.

Sommer Johann, Bau- und Kunstschlosserei, Eisenkonstruktionen-Portalbau, 2. Bez., Pfluggasse 7, R=52=0=92.

Stach Ludwig, Bau- und Kunstschlosserei, 13. Bez., Glasauergasse 13, R=30=808.

Schlösser

Plücking Wilhelm, „Plücko", Spezialfabrik mod. Sicherheitsschlösser, 4. Bez., Wiedner Gürtel 36, U=46=6=61.

Schmalfilm-Projektoren

Siemens & Halske A. G., Schmalfilmprojektoren ohne und mit Ton-Wiedergabe, 3. Bez., Apostelgasse Nr. 12, U=19=5=80.

Schmirgelwerke

Rappold Ferdinand, Schmirgelwerke, 5. Bez., Strobachg. 6, A=33=1=27, A=33=1=28.

Schneidermeister

Jany Josef, Schneidermeister, Kontrahent der Bundeshauptstadt Wien u. d. Gemeinde Wien — Städtische Leichenbestattung, 7. Bez., Ziegler-gasse 28.

Kuhn Josef, Schneidermeister, 11. Bez., Simmeringer Hauptstraße 1

Lederer Karl, 14. Bez., Goldschlagstraße 61, U=39=1=35.

Pertlik Jakob, Zivil- und Uniformschneider, Atelier für vornehme Herren- u. Damenbekleidung, 6. Bez., Gumpendorfer Straße 75, Eingang: Hofmühlgasse 25, B=22=9=71.

Ratzer Johann, Maß- u. Konfektionsschneider, 5. Bez., Brandmayerg. 39, A=39=1=67.

Schnellschneide-Maschinen

Hofherr - Schrantz - Clayton-Shuttleworth A. G., 21. Bez., Shuttleworthstraße Nr. 6/8, A=60=5=70.

Schokolade-Fabriken

Bensdorp A. G., Kakao- u. Schokoladefabriken, 19. Bez., Weinbergg. 67/71, B-12-5-55.

Schornstein-Aufsätze

Kalousek Leopold, Schornsteinaufsätze, 10. Bez., Siccardsburggasse 65, R-11-1-97.

Schotterwerke, siehe Sand- und Schotterwerke

Schrauben, siehe Stollen und Schrauben

Schreibartikel, siehe Büro-Schreib- und Zeichenartikel

Schreibfedern

Kuhn & Co., A. G., Carl, 4. Bez., Theresianumgasse 7, U-43-0-34, Detailniederlage: 1. Bez., Stephansplatz 6, R-27-4-78.

Schreibmaschinen

Glaser Franz, Royal-Werkstätte, übernahme von Reparaturen aller Büromaschinen, 9. Bez., Frankhplatz 3, B-42-4-44.

Ivellio-Vellin, E., „Zur Wiener Schreibmaschinenbörse", Schreibmaschinen aller Systeme, Reparaturwerkstätte, 6. Bez., Gumpendorfer Str. 8, B-22-0-46.

Mercedes Büromaschinen Ges. m. b. H., Schreib-, Rechen-, Buchungs- u. Büromaschinen, 1. Bez., Opernring Nr. 19, B-27-5-40.

Niell, Wilhelm Rich., Haus für den gesamten Bürobedarf, Schreibmaschinen „Worldtype", 1. Bez., Hohenstaufengasse 7, U-20-401, Tel. Adr.: Worldtype Wien.

Schott & Donnath, Hch., Gesellschaft m. b. H., 3. Bez., Am Heumarkt 9, U-11-0-69.

Schuß Adolf, Rebuilt-Schreibmaschinen, Farbbänder, Kohlepapier, 6. Bez., Köstlerg. 3, A-39-0-18, B-28-2-98.

Schreibwaren

Nestler & Noesler, Schreibwaren, 1. Bez., Getreidemarkt 16, B-26-0-99.

Schuhcreme

„Solo", Zündwaren- und Chemische Fabriken A. G., 1. Bez., Hohenstaufengasse 6, U-26-5-95.

Schuh-Fabriken und Schuhmacher

„Bally" Wiener Schuh-A. G., 15. Bez., Walkürengasse 11, U-33-5-10.

Trcka Franz, Schuhmachermeister, Trotteur-, Berg-, Ski- u. Sportschuhe, Motorrad- u. Röhrenstiefel, eigene Maß- und Reparaturwerkstätte, 7. Bez., Mariahilfer Straße 34, 4. Stiege, I. Stock.

Wallisch, W. J., Schuhwarenerzeugung, 14. Bez., Mariahilfer Straße 211, R-33-007, R-32-2-48.

Schuhriemen

Vorsteher, C. A. & Paul, Spezialfabrik feinster Hosenträger u. Sockenhalter, 7. Bez., Westbahnstraße 27—29, B-32-5-45.

Schuhzubehöre

Lang Johann, 7. Bez., Mariahilfer Straße 124, B-30-3-82, B-30-4-56.

Schulmöbel

„Sembustowerk" Holzindustrie & Handels-Akt. Ges., 10. Bez., Salvatorianerplatz Nr. 3/4, R-10-5-80.

Schultafeln

Groll Josef, Erzeuger von Schultafeln, 17. Bez., Geblergasse 39, A-26-2-42.

Secky Franz vorm. Aug. Helbig, Erzeuger von Holz- u. elastischen Schultafeln, Kontrahent d. bundesunmittelbaren Stadt Wien, d. Bundes u. d. öffentlichen Anstalten, 12. Bez., Meidlinger Hauptstraße 21, R-30-0-67.

Wagner Richard, Spezialerzeugung von Schul- u. Schreibtafeln, seit Jahrzehnten bewährt, 19. Bez., Biederg. 7, A-13-8-25.

Schul- und Zeichenkreiden

Mühlendorfer Kreide- und Bleistiftfabrik-A. G., Zeichen-, Schul-, Kopier- und Farbenstifte, Schul- und Zeichenkreiden aller Art, 1. Bez., Franz Josefs-Kai 51, U-24-1-36.

Schwachstrom-Materialien

Siemens & Halske A. G., Schmalfilmprojektoren ohne und mit Ton-Wiedergabe, 3. Bez., Apostelgasse Nr. 12, U-19-5-80.

Schwämme

Sablik F., Schwämme-Großhandlungshaus, 5. Bez., Wehrgasse 26, B-22-3-39.

Svynos Nikolaus G., Importhaus, 1. Bez., Wiesingerstraße 9, R-20-8-11.

Schweiß-Anstalten, siehe auch Autogene Schweiß-Anstalten — Elektro-Schweiß-Anstalten

Feher, Schweißwerk, 17. Bez., Hernalser Hauptstraße 90—92, A-26-2-92.

Herre Leopold, Autofedern-Schmiede, Autogene Schweißanlage und Gesenkschmiede, 10. Bez., Leebgasse 39, 10. Bez., Rotenhofgasse 42, R-10-5-11.

Neumann Alexander, autogene Schweißanstalt, Eisenfaß-Reparatur, Reinigung aller Behälter, 21. Bez., Pilzgasse 28, A-60-9-26.

Pawelka, Ing. Rudolf, Maschinenfabrik, 20. Bez., Meldemannstraße 3, A-44-0-19.

Schlösinger A., Elektrische Schweißungen aller Arten, 10. Bez., Arsenal, Objekt 19, U-41-0-55.

Schober & Söhne, Martin, 21. Bez., Donaufelder Straße Nr. 53, A-60-1-47.

Schweißungen nach dem Thermitverfahren

Elektroschweißwerk Ing. P. C. Wagner-Komm.-Ges., 20. Bez., Dresdner Straße Nr. 81—85, A-40-0-48, A-42-4-50, Schiffswerft: 2. Bez., Freudenauer Hafen, R-44-5-83.

Stadtbahnen

Gemeinde Wien — Städtische Straßenbahnen, Straßenbahnbetrieb, Stadtbahnbetrieb, Autobusbetrieb, Direktion: 4. Bez., Favoritenstraße 9/11, 6. Bez., Rahlgasse Nr. 3, 13. Bez., Siebeneichengasse 7/9, U-42-5-80, U-43-5-70.

Stadtbaumeister, siehe Baumeister

Stadtdachdeckermeister, siehe Dachdecker

Stadtmaurermeister, siehe Maurermeister

Stadtpflasterermeister, siehe Pflasterermeister

Stadtsteinmetzmeister, siehe Steinmetze

Stadtzimmermeister, siehe Zimmermeister

Stahl-Akkumulatoren

Accumulatoren-Fabrik Aktiengesellschaft, 1. Bez., Wipplingerstraße 23, U-29-5-80, Abteilung „Varta", 5. Bez., Hamburgerstraße 9, A-33-5-14, Abteilung „Pertrix", 5. Bez., Siebenbrunnengasse Nr. 18, A-36005.

Stahlbauten

Wiener Eisenbau Aktiengesellschaft, Stahlbrücken, Stahlbauten, Auto-Service, 10. Bezirk, Knöllgasse Nr. 35—39, R-10-2-40, R-11-2-40.

Stahlbrücken

Wiener Eisenbau Aktiengesellschaft, Stahlbrücken, Stahlbauten, Auto-Service, 10. Bezirk, Knöllgasse Nr. 35—39, R-10-2-40, R-11-2-40.

Stahlfenster

Kromus J., Stahlkonstruktionswerkstätten, 20. Bez., Dresdner Straße 107, A-47-0-32.

Stahlräder

Hofherr - Schrantz - Clayton-Shuttleworth A. G., 21. Bez., Shuttleworthstraße Nr. 6/8, A-60-5-70.

Stahlrohrmöbel, siehe Möbel — Drahtmatratzen

Stahlskelettbau

Waagner-Biró A. G., 5. Bez., Margaretenstr. 70, B-23-5-95.

Stahltüren und -Tore

Kromus J., Stahlkonstruktionswerkstätten, 20. Bez., Dresdner Straße 107, A-47-0-32.

Stahlwaren, siehe auch Eisen- und Stahlwaren

Eisen- und Stahl-Aktiengesellschaft, Zentralbüro: 8. Bez., Friedrich Schmidt-Platz 5, A-29-5-40, Magazine: 10. Bez., Erlachgasse 76, R-13-5-30, R-13-5-31, Tel. Adr.: Estag.

Horak, Eisenwarenhandlung-Gesellschaft m. b. H., 9. Bez., Alserbachstraße 4, A-12-5-45.

Stampiglienerzeuger, siehe auch Graveure

Seegebrecht Edmund, Gravier- und Prägeanstalt, Stampiglienerzeugung, 8. Bezirk, Lange Gasse 24, A-21-7-60.

Stangen

Bernsdorfer Metallwarenfabrik, Arthur Krupp-A. G., Stangen aus: Kupfer, Tombak, Messing, Neusilber, Kupfernickel, Bronze, Reinnickel, 1. Bez., Wollzeile Nr. 12, R-22-5-45.

Stärke

Oesterreichische Stärkeindustrie-Gesellschaft m. b. H., Zentralbüro: 1. Bez., Kantg. 1, U-12-5-25, U-11-5-92.

Steinbearbeitungs-Maschinen

Anders Otto, 6. Bez., Esztergázygasse 14, B-29-0-69.

Steinholzfußböden

„Mirowerk", 5. Bez., Blechturmgasse 29, U-42-0-19.

Trauttmansdorff & Co., Dr. Rudolf, Steinholz- und Terrazzofußböden, 20. Bezirk, Universumstr. 17, A-46009.

Steinmetze

Aufhauser jun., Franz, Architekt u. Stadt-Steinmetzmeister, 12. Bez., Herbicusgasse 5—7, R-38-4-49.

Hauser Eduard, Steinmetzmeister, 9. Bez., Spitalgasse Nr. 19, B-48-5-40.

Lichtenecker Rudolf, Stadt-Steinmetzmeister u. Steinbruchbes. Geschäftsgründung 1836, 16. Bez., Gallitzinstraße 3 (bei Ottakringer Friedhof), U-32-5-90.

Spittler W., Steinmetz- und Kunststein-Unternehmung, 4. Bez., Lambrechtgasse Nr. 10, B-26-4-97.

Widy's Söhne, Josef, Steinmetzmeister Ges. m. b. H., 19. Bez., Heiligenstädter Straße 24, B-11-7-78.

Steinwerke, siehe Kalk- und Steinwerke — Granitwerke — Kunststeine

Steinzeugwaren

Lederer & Nessényi A. G., Erste Floridsdorfer Tonwarenfabrik, 1. Bez., Operngasse 14, B-22-5-40.

Sterbekassen

Caritas-Sterbevorsorge für die Erzdiözese Wien und das Burgenland, 9. Bez., Währinger Gürtel 104, A-18-4-52.

Stickstoff

Vereinigte Autogengas-Werke, Gesellschaft m. b. H., 1. Bez., Johannesgasse 3, R-23-5-15.

Stiegengriffe

Stuchly's Sohn, Josef-Kurt Stuchly, Stiegengriffe aus allen Holzarten, Kontrahent d. bundesunmittelbaren Stadt Wien, 16. Bez., Huttengasse 69, U-31-0-43.

Stoffe, siehe auch Konfektionsstoffe

Gülcher & Co., Schafwollwarenfabrik, Unter-Waltersdorf bei Wien, Telephon 2.

Hopfgartner M., Mühldorf im Mölltale, Kärnten, Schafwollwaren- und Deckenfabrik, Wiener Vertretung: Karl Klinger, 7. Bez., Kenyongasse 27, B-34006.

Stollen und Schrauben

Danzinger's Erben, Johann, Schraubenfabrik und Blankeisenwerk, 14. Bez., Goldschlagstr. 103—105, U-30-5-40.

Industrie- und Bergbaubedarfs-A. G., 1. Bez., Schillerplatz 4, Büro: B-28002, B-28003, Magazin: U-17-0-42.

Lapp-Finze A. G. Graz, Eisenwarenfabriken, Büro und Lager: 10. Bez., Triester Straße 2, R-10-5-46.

Pick Rudolf, Schraubenfabrik „Simmering", 11. Bez., Lorystraße 122, U-19-0-75.

Tauschek Hans, Mechanische Werkstätte, Schrauben- und Fassondreherei, 10. Bez., Arsenal, Objekt 19, U-45-7-31.

Strahlapparate

Körting, Oesterreichische Maschinenbau-Aktiengesellschaft, 7. Bez., Schottenfeldgasse 20, B-33-5-90.

Straßenbahnen

Gemeinde Wien — Städtische Straßenbahnen, Straßenbahnbetrieb, Stadtbahnbetrieb, Autobusbetrieb, Direktion: 4. Bez., Favoritenstraße 9/11, 6. Bez., Rahlgasse Nr. 3, 13. Bez., Siebeneichengasse 7/9, U-42-5-80, U-43-5-70.

Straßenbau-Unternehmungen, siehe auch Neuzeitliche Straßenbauten

Aktiengesellschaft für Bauwesen, 4. Bez., Lothringerstraße 2, U-42-5-15.

Allgemeine Straßenbau-A. G., 4. Bez., Operng. 11, A-33-5-90.

Kraft Franz, Straßenbau-Unternehmung, 3. Bez., Seidlgasse 36, U-14-3-40.

Mayer Franz, Baumeister, Hoch-, Tief-, Eisenbeton- u. Straßenbau, 3. Bez., Erdbergstraße 115.

Oesterreichisch-Ungarische Baugesellschaft m. b. H., Nachf. Ernst Steinhard, 1. Bez., Renngasse 6, U-21-5-95.

Preslicka & Co., Dr. Ing. Anton, Unternehmung für modernen Straßen- und Brückenbau, 7. Bez., Mariahilfer Straße 50, B-38-2-79.

Schödl & Co., Franz, Stadt-Pflasterermeister, Straßenbauunternehmung, 12. Bez., Tivoligasse 32, R-31-4-36, R-33-3-64.

Schußmann Johann, Stadtbaumeister, Stadtpflasterermeister, Straßenbauunternehmung, 7. Bez., Lindeng. 7, B-32-2-62.

Setti, Ing. Konrad, beh. aut. Ziviling., Stadtbaumeister, 4. Bez., Seisg. 8, U-45-0-68.

Stuag, Oesterreichische Straßenbauunternehmung A. G., 1. Bez., Wallnerstraße 9, A-29-5-45.

Ueberland A. G. für neuzeitlichen Stadt- u. Landstraßenbau, 1. Bez., Hohenstaufengasse 10, U-25-5-75.

„Universale — Redlich & Berger", Bauaktiengesellschaft, 1. Bez., Renngasse 6, 1. Bez., Wächtergasse 1, U-20-5-45.

Vianova, Straßenbauaktiengesellschaft, 1. Bez., Wipplingerstraße 10, U-22-1-34.

Wayß, G. A., Beton- und Tiefbau-Unternehmung, Gesellschaft m. b. H., 1. Bez., Franz Josefs-Kai Nr. 47, U-26-0-70, U-22006.

Straßenimprägnierungs-Öle

Colas, Kaltasphalt Ges. m. b. H., Colas Asphaltemulsionen, Alphaltic Verschnittbitumen, Staubit Straßenimprägnierungsöl, 1. Bez., Schubertring 14, R-24-2-60.

Straßenöl und Straßenölungen

„Allchemin", Allgemeine chemische Industrie A. G., 1. Bez., Bankgasse 1, U-26-5-25.

„Brema" A. G. (vorm. Oesterr. Asphalt - Aktiengesellschaft), 20. Bez., Handelskai 96, A-46-4-80.

Friza & Cie. Nfg., H., Commandit-Gesellschaft für Bergwerks- und chemische Producte, 3. Bez., Engelsberggasse 2, B-53-0-73.

Wagner Leopold, Spezialunternehmen für neuzeitlichen Straßenbau, 19. Bez., Silbergasse 21, B-14-203.

Straßenreinigungs-Maschinen

Hog Franz, Straßenreinigungsmaschinen, Fahrzeug- und Gerätebau, Perchtoldsdorf bei Wien.

Straßen-Signierfarben

Lutz & Cie., Eduard, Farben- und Lackfabriken, Straßen-Signierfarbe Traversol, 10. Bez., Hausergasse Nr. 39/41, R-13-0-76.

Straßenwalzen

Hofherr - Schrantz - Clayton-Shuttleworth A. G., 21. Bez., Shuttleworthstraße Nr. 6/8, A-60-5-70.

Straßenwalzenbetriebe

Bauer & Seif, Gesellschaft m. b. H., Straßenwalzenbetrieb, 1. Bez., Wipplingerstraße 10, U-22-1-34.

Strickgarne und Strickbekleidungen

Schüller & Co., Akt. Ges., Fabrik für Strickgarne, Strumpfwaren und Strickbekleidung, Zentrale: 7. Bez., Zieglergasse 10, B-39-5-10, Fabriken in Wien, St. Pölten, Litschau, Unter-Radlberg.

Strick- und Wirkwaren-Fabriken

Glaser, P. M., Wirk- und Strickwarenfabrik, 12. Bez., Flurschützstraße Nr. 25—35, R-31-5-67, R-31-3-13. und R-33-2-69.

Strumpfwaren

Böhm & Gottlieb, Strumpffabrik und Strickwarenfabrik, Wirkwarenerzeugung, 6. Bez., Stumpergasse 14, A-37-1-51.

Schüller & Co., Akt. Ges., Fabrik für Strickgarne, Strumpfwaren und Strickbekleidung, Zentrale: 7. Bez., Zieglergasse 10, B-39-5-10, Fabriken in Wien, St. Pölten, Litschau, Unter-Radlberg.

Stukkaturer

Groß Josef Nachfolger Leopold Groß, Stukkaturer-Meister u. Kunstmarmorierer, 17. Bez., Hetzlinggasse 8, A-25-7-38.

Süß Johann, Stukkaturermeister, **Sieß** Franz, Architekt und Stadtbaumeister, 16. Bez., Hettenkofergg. 26, U-30-5-29, B-48-3-43.

Tafelgeräte, siehe Bestecke und Tafelgeräte

Tafelglas, siehe Spiegel- und Tafelglas

Talsperren, siehe Wasserbauten und Talsperren

Tapeten

Haas & Söhne, Philipp, Akt.-Ges. d. Teppich- u. Möbelstoffabriken, 1. Bez., Stock im Eisen-Platz 6, A-27-5-95.

Tapezierer

Achleitner Josef, Tapeziermeister, 12. Bez., Schallergasse 5, B-21-1-31-U.

Frank Josef, 15. Bez., Kranzgasse 7, R-35-5-74.

Pfusterschmidt Rudolf, Tapezierer u. Dekorateur, 3. Bez., Steingasse 22, Eingang Klimschgasse 36, U-15-6-21.

Tarifapparate

Bitz, Ing. C., 5. Bez., Mittersteig 28, A-37-1-34, Bregenz a. B., Bergstraße 6, Tel. 47.

Taschnerwaren

Grolig Franz, Taschnerwaren-Erzeugung, Übernahme aller einschlägigen Arbeiten und Reparaturen, Erzeugung und Reparaturen von Diensttaschen, 5. Bez., Schönbrunner Straße 73 (Ecke Rampersdorffergasse) gegenüber der Kirche, A-35-7-56.

Technische Bedarfsartikel

„Ecco", Gesellschaft f. techn. Bedarfsartikel u. industrielle Betriebserfordernisse m. b. H., 8. Bez., Lange Gasse 74, A-24-5-70.

Eichler Anton, 4. Bez., Favoritenstraße 20, U-41-0-58, U-43-0-82.

Technische Gummiwaren

Hirschl & Co., Feuerwehrschläuche, roh und gummiert, technische Gummiwaren aller Art, 1. Bez., Schmerlingplatz Nr. 5, A=22=0=47, B=44=4=19.

Technische Papiere und Utensilien

Jahoda & Bergmann, Technische Papiere u. Utensilien, 3. Bez., Radetzkystraße Nr. 11, U=12=5=70.

Technische Schmiermittel

Pastötter Josef, Fabrik für Öl, Wagenfett u. chem. Produkte, 10. Bez., Favoritenstr. 184, R=12=0=86.

Tee=Butter, siehe auch Butter

Schärdinger, Erste Zentral Teebutter Verkaufsgenossenschaft, r. G. m. b. H., Zentrale: Schärding, Ob. Oesterreich, Niederlage: 13. Bez., Linzer Straße 225, U=35=5=20.

Tee=Importe

Meinl Julius A. G., Kaffee=Spezialgeschäft, 16. Bez., Kongreßplatz Nr. 2—10, A=29=5=10.

Trau C., Tee=Rum=Import, 1. Bez., Stephansplatz Nr. 10, U=22=3=88.

Ungar Marie, Kaffee= und Tee=Import, Kaffee=Großrösterei, 14. Bez., Mariahilfer Str. Nr. 208, R=34=7=76.

Teer=Dachpappen

Teerag A. G., Bauabteilung Asdag, 3. Bez., Marxergasse 25, U=18=5=55.

Teerfreie Pappen

Teerag A. G., Bauabteilung Asdag, 3. Bez., Marxergasse 25, U=18=5=55.

Teerprodukte

„Allchemin", Allgemeine chemische Industrie A. G., 1. Bez., Bankgasse 1, U=26=5=25.

Gruber & Co., Teerproduktenges. m. b. H., 11. Bez., Simmeringer Hauptstraße 178, U=19=3=56.

Teerag A. G., Bauabteilung Asdag, 3. Bez., Marxergasse 25, U=18=5=55.

Telephon= und Telegraphen=Fabriken

Czeija, Nissl & Co., Vereinigte Telephon= und Telegraphenfabrik Akt. Ges., 20. Bez., Dresdner Str. 75, A=47=5=35.

„Ericsson" Oesterr. Elektrizitäts=A.=G. vorm. Deckert & Homolka, 4. Bez., Favoritenstraße 42, U=42=5=50.

Kapsch & Söhne, Telephon= und Telegraphen=Fabrik A. G., 12. Bez., Johann Hoffmann=Platz 9, R=39=5=20.

Siemens & Halske A. G., Schmalfilmprojektoren ohne und mit Ton=Wiedergabe, 3. Bez., Apostelgasse Nr. 12, U=19=5=80.

Teppich=Fabriken

Backhausen & Söhne, Joh., Fabriken für Möbelstoffe, Teppiche, Tisch= und Bettdecken, 1. Bez., Opernring Nr. 1, A=32=5=31, A=32=5=43, Fabriksbüro: 7. Bez., Kaiserstraße 12, B=36=0=69.

Haas & Söhne, Philipp Akt.=Ges. d. Teppich= u. Möbelstoffabriken, 1. Bez., Stock im Eisen=Platz 6, A=27=5=95.

Klinger Heinrich, Weberei, Färberei, Appretur=, Imprägnierungs= und Konfektionsanstalt, Teppich= und Schlauchfabrik, Wöllersdorf, Niederlassung: 1. Bez., Rudolfsplatz 13 A, U=24=5=75.

Terrazzo

„Miromentwerk", 5. Bez., Blechturmgasse 29, U=42=0=19.

Terrazzo=Fußböden

Trauttmansdorff & Co., Dr. Rudolf, Steinholz= und Terrazzofußböden, 20. Bez., Universumstraße 17, A=46=0=09.

Terrazzo=Platten

„Miromentwerk", 5. Bez., Blechturmgasse 29, U=42=0=19.

Textilien

Englisch Ed. Aug. Nachfolger, Möbel=, Vorhang= u. Dekorationsstoffe, 1. Bez., Graben Nr. 13, R=24=4=85.

Hämmerle, F. M., 1. Bez., Franz Josefs=Kai 53, U=24=500

Herrburger & Rhomberg, Fabriken: Zwirnerei, Buntweberei, Appretur: Dornbirn, Vorarlberg; Spinnereien und mechanische Webereien: Innsbruck, Absam und Matrei, Tirol, gegr. 1795, 1. Bez., Sterngasse 6 a, U=22=0=26, U=27=1=91.

Hopfgartner M., Mühldorf im Mölltale, Kärnten, Schafwollwaren= und Deckenfabrik, Wiener Vertretung: Karl Klinger, 7. Bez., Kenyongasse 27, B=34=0=06.

Karniol Josef, 1. Bez., Gonzagagasse 7, U=22=9=51.

Kastner Harry, Verkauf der Erzeugnisse der Baumwollspinnerei und Weberei Ing. R. Kastner, Thüringen, Vorarlberg, 1. Bez., Deutschmeisterplatz 2, A=12=5=65.

Klinger Heinrich, Weberei, Färberei, Appretur=, Imprägnierungs= u. Konfektionsanstalt, Teppich= und Schlauchfabrik, Wöllersdorf, Niederlassung: 1. Bez., Rudolfsplatz 13 A, U=24=5=75.

Lafnitzer mech. Weberei, Ges. m. b. H., 1. Bez., Gonzagagasse 9, U=22=3=19.

Past & Kraft, 1. Bez., Renngasse 15, U=23=3=34.

Pottendorfer Spinnerei und Felixdorfer Weberei A. G., 9. Bez., Tendlergasse Nr. 16, A=27=5=90.

Sannwald Gebrüder, Schafwollwarenfabrik in Bregenz a. B., Zweigniederlassung: 1. Bez., Gonzagagasse 4, U=24=206.

Tiefbauten, siehe Hoch=, Tief= und Eisenbetonbauten

Tinten und Tuschen

Pelikan, Schreibband, Kohlenpapier, Tinte, Günther Wagner, 10. Bez., Laxenburger Straße 52, R=11=5=14.

Tischler, Bau=, Kunst=, Möbel=, Portal= und Weichholz=Tischler

Brückner & Swoboda, Bau= u. Möbeltischlerei, 3. Bez., Rennweg 33 A, U=19=4=48.

Chlubna Gregor, Bau=, Portal= und Möbeltischler, 13. Bez., Gallgasse 20, R=31=7=82.

Chvatal Franz, Kunsttischlerei, 10. Bez., Leibnitzgasse 24, R=13=4=90.

Eberl Anton, Bautischlerei, 19. Bez., Saarplatz 18, B=10=1=62.

Favoritner Holzverarbeitungs=Ges. m. b. H., Bau=, Portal= und Möbeltischlerei, 10. Bez., Schleiergasse 17, Obj. J u. K, R=13=3=77.

Feyt Eduard, Bautischlerei, 10. Bez., Gudrunstraße 134.

Fitz Eduard, Bau=, Portal= u. Möbeltischlerei, 8. Bez., Wickenburggasse 14, B=48=205.

Hanisch Robert, Bau=Tischlerei, 16. Bez., Wurlitzergasse 80, Wohnung: 17. Bez., Gilmgasse 3, B=42=8=44.

Hes Franz, Bau=, Leitern= u. Stiegengrifftischlerei, Holzwarenerzeugung, 13. Bez., Meifelstraße 71, U=32=2=18.

Jedliczka Otto, Bau= u. Möbeltischlerei, 13. Bez., Bahnhofstraße 9, U=37=6=25.

Kolaja Johann, Bau=, Möbel= u. Kunst=Tischlerei, 9. Bez., Servitengasse 19, A=16=8=28.

Menzel A., Tischlerei für Bau=, Kunst= und Innendekoration, 10. Bez., Davidgasse 91, R=13=1=45, R=13=2=45.

Muschalek Franz, Bau=, Portal= und Kunst=Möbel=Tischlerei, 9. Bez., Simon Denk=Gasse 5, 8. Bez., Tigergasse Nr. 34, A=21=8=86.

Nowotny Otto, Tischlermeister, 5. Bez., Vogelsanggasse 5.

Parzer Kunibert, Tischlermeister, 8. Bez., Lerchenfelder Straße 128, B=47=9=63.

Peperla Mathias, Bau= und Kunsttischlerei, 20. Bez., Wexstraße 20, A=43=1=30.

Raus Eduard, Bau= u. Möbeltischler, 2. Bez., Große Stadtgutgasse 12, R=43=7=74.

Riener Leopold, Tischlermeister, 7. Bez., Westbahnstraße 9, B=37=1=51=L.

Schrom Franz, Inh. Ing. Alfred Schrom, Bau=, Portal= und Möbeltischlerei, 19. Bez., Hutweidengasse 17, B=11=5=55.

Solnitzky Karl, Anton Donner, Tischlerei für Möbel, Bau= u. Innendekoration, 6. Bez., Fillgradergasse 5, B=20=8=76.

Stark Fritz, Bau=, Möbel= und Portal=Tischlerei, Zentrale: 1. Bez., Blutg. 1, R=21=2=37, Fabrik: 15. Bez., Gebsschlägergasse 14, U=34=3=41.

Stippl Johann, Bau= und Portaltischlerei, 21. Bez., Meisauergasse 10, R=41=1=20=B.

Stöhsl Alex., Kunst= und Möbeltischlerei, Werkstätte: 4. Bez., Trappelgasse 1—3, U=41=9=84, Lager: 14. Bez., Geibelg. 7, R=30=3=10.

Weber Anton, Bau= u. Möbel=Tischlerei, 5. Bez., Brandmayergasse 4, A=35=7=71.

Zweckverband Kriegsbeschädigter Christlich-deutscher Gewerbetreibender Oesterreichs, Auskünfte: Kronfuß Otto, 13. Bez., Lainzer Tiergarten, Siedlung Friedensstadt, Kleiner Ring 11, 18. Bez., Staudgasse 3, B=43=0=82, R=38=6=12.

Tonöfen

Ernst Bernhard, Ges. m. b. H., Tonöfen= u. Tonwarenfabrik, 9. Bez., Pramergasse Nr. 25, A=13=5=18.

Tonwaren

Andreae Gebrüder, Wandverkachelung, Pflasterung, Rohrkanalisierung, 4. Bez., Rainergasse 3, U=44=0=86.

Ernst Bernhard, Ges. m. b. H., Tonöfen= u. Tonwarenfabrik, 9. Bez., Pramergasse 25, A=13=5=18.

Erste Schattauer Tonwarenfabriks A. G. vorm. C. Schlimp, 1. Bez., Seilergasse Nr. 14, R=27=201.

Lederer & Nessényi A. G., Erste Floridsdorfer Tonwarenfabrik, 1. Bez., Operngasse Nr. 14, B=22=5=40.

Schwadron Brüder, 1. Bez., Franz Josefs=Kai Nr. 3, R=25=4=86, R=25=4=87.

Tonwaren Gesellschaft m. b. H., 1. Bez., Stubenring Nr. 24, R=29=5=70.

Trainingsanzüge

Glaser B. M., Wirk= und Strickwarenfabrik, 12. Bez., Flurschützstraße 25—35, R=31=5=67, R=31=3=13, R=33=2=69.

Traktoren

Eisner, Ing. Camillo, Generalvertretung der Hanomag-Automobile, Dieselmotoren, Traktoren, Raupenschlepper, Schnelltransporter, Automobile, Anhängewagen, Luftbereifte Pferdewagen, 10. Bez., Laxenburger Straße Nr. 55, R=12=0=44.

Hofherr - Schrantz - Clayton - Shuttleworth A. G., 21. Bez., Shuttleworthstraße Nr. 6/8, A=60=5=70.

Transformatorenbau, siehe auch Umformer und Transformatoren

Stifter, Ing. Adalbert, Transformatorenbau, Reparatur u. Umwicklung von Transformatoren und Elektromotoren, 19. Bez., Stadtbahnbogen 259, Zugang Rampeng., B=15=5=28.

Transport-Fässer

Drexler & Sohn, Johann, Mechanische Faßfabriken, Wien-Atzgersdorf, Fichtnergasse 465, Tel. Atzdf. 458, 619.

Treibriemen

Budischowsky & Söhne, Carl, Oesterreichische Lederindustrie-Aktiengesellschaft, 3. Bez., Hintere Zollamtsstraße 17, U=18=1=36.

Dick R. & J., Ges. m. b. H., 9. Bez., Sechsschimmelgasse 23, A=19=4=64.

Gehrckens, C. Otto, Riemenfabrik, 17. Bez., Rosensteingasse 71, A=29=2=67.

Trikotwaren-Fabriken

Benger Söhne, Wilhelm, Trikotwaren-Fabrik Bregenz, Vorarlberg, Zweigniederlassung: 1. Bez., Rudolfsplatz Nr. 14, U=24=508, U=24=509.

Trocken-Batterien

Accumulatoren-Fabrik Aktiengesellschaft, 1. Bez., Wipplingerstraße 23, U=29=5=80. Abteilung „Varta", 5. Bez., Hamburgerstraße 9, A=33=5=14, Abteilung „Pertrix", 5. Bez., Siebenbrunnengasse Nr. 18, A=36005.

Trocken-Kohle

Montan-Union A. G., 1. Bez., Schwarzenbergplatz Nr. 18, U=47=5=10.

Trockenlegungen feuchter Mauern

Michler Albrecht, Stadtbaumeister, 1. Bez., Wildpretmarkt 2, U=26=0=88.

Trockenlegungen mit strömender Luft

Löhner Bruno, Stadtbaumeister, Neubauten aller Art, Aufstockungen, 8. Bez., Friedrich Schmidt-Platz 7, A=26=1=46=L.

Tuche

Feintuchfabrik Gesellschaft m. b. H., Zentralbüro: 1. Bez., Tuchlauben 7 a, U=20=4=22, Betriebe: 13. Bez., Kuefsteingasse 32, U=33=0=24, 5. Bez., Spengergasse 20, A=36=2=47.

Schaumann - Wollindustriegesellschaft m. b. H. Korneuburg, Fabrik: Korneuburg, Telephon 1, Evidenzbüro: 1. Bez., Neutorgasse 16, U=22=1=98, U=21=2=65.

Türdichtungen, siehe Fenster- und Türdichtungen

Türen- und Fensterfabriken

Leber M., Türen- u. Fensterfabrik, Patent-Schiebefenster, 19. Bez., Sollingerg. 11—15, B=10=5=70.

Turngeräte-Fabriken

Kölbl Karl, Turngerätefabrik, 9. Bez., Badgasse 9—11, A=18=1=46.

Plaschkowitz, J., Erste österreichische Turngerätefabrik, 3. Bez., Baumg. 13, U=14=3=97.

Türschließer

Senft Georg, Bau-, Kunst-Spezialschlosserei, 8. Bez., Auerspergstr. 13, A=20=9=86, B=49=7=68.

Senft Jakob, Bau-Schlosserei & Dreherei für Türschließer, Automatenschlösser u. Fensterventilationen, autogene Schweißerei, 1. Bez., Annagasse Nr. 7, keine Filiale, R=26=4=35, B=53=1=89.

Uhren



Meindl Matthias, Uhrmacher, Synchron-, Elektrische- und Kontrolluhren 7. Bez., Burggasse Nr. 3, B=38004.

Meindl Wilhelm, Uhrmacher, 4. Bez., Margaretenstraße 45, A=39=2=64.



Waßl-Uhren, Große Reparaturwerkstätte, 18. Bez., Schulgasse Nr. 5, nächst der Rolksoper, A=25=4=62.

Umformer und Transformatoren, siehe auch Transformatorenbau

Machek, Ingenieur Franz, Elektromotoren- und Apparate-Bauanstalt, 6. Bez., Linke Wienzeile 178, B=20=0=46.

Ungeziefer-Vertilgung, siehe auch Schädlingsbekämpfung — Ratten- und Mäusevertilgung — Wanzenvertilgung

Holk Karl, Arbeitsunternehmung für Fenster- und Zimmerputz-Arbeiten, 4. Bez., Mayerhofgasse 11, U=43=0=23.

Jencic & Co., Dr. A., Blausäurevergasungen, 3. Bez., Erdbergstraße 35, U=11=0=97.

Nowotny Max, beh. konz. Mäuse-, Ratten-, Insektenvertilgungs- und Desinfektionsanstalt, 7. Bez., Neubaug. 65, B=30=8=95.

Rona F., Spezial-Erzeugung chem. Produkte für Schädlingsbekämpfung, 7. Bez., Urban Loritz-Platz 8, B=37=0=62.

Ungeziefer-Vertilgungsmittel

Betzwarz Rudolf, Haus für chemische und technische Spezialitäten, Preßluft-Zerstäubungsapparate u. Präparate hiefür, 15. Bez., Hütteldorfer Straße 38, U=37=5=27.

Uniformen

Neumann jun., M., Spezialist für Uniformen aller Art, 5. Bez., Siebenbrunnengasse 37, B=29=4=92, B=29=4=93.

Uniformkappen-erzeugungen

Slama Maria, Uniformkappenerzeugung, 5. Bez., Rainergasse 34, U=41=6=20.

Uniformknöpfe

Lenkwerk vorm. Wolkenstein & Glückselig, 6. Bez., Bürgerspitalgasse 6/10, B=26=3=12, B=26=3=13.

Unterzünder

Bilághy Franz, „Blitz" Unterzünder, 21. Bez., Schöpfleuthnergasse 25, A=60=2=53.

Ventilatoren

Kautzberger & Co., A., 15. Bez., Schweglerstraße Nr. 47—49, U=36=5=90.

Verdunkelungsvorrichtungen

Austria-Selbstroller, Erste Wiener Erzeugungsstätte für Selbstroller, 9. Bez., Berggasse 8 — Wasagasse 14, A=19=4=41.

Wagner Carl, 1. Bez., Singerstraße 16, R=29=6=22.

Veredlungsanlagen

Lagerhäuser der Stadt Wien, Direktion: 2. Bez., Handelskai 269, R=42=5=50, Veredlungsanlage: 2. Bez., Ausstellungsstraße 247, R=48=5=95, Winterhafen: 2. Bezirk, Freudenau, R=41=3=30, Kühllagerhaus: 2. Bez., Engerthstraße, R=41=0=13, nach Büroschluß: R=45=2=95.

Vereinsabzeichen

Belada's Nachfolg., A., Abzeichenfabrik, 7. Bez., Burggasse 40, B=31=2=64.

Mrkwicka Stanislaus, Spezialwerkstätte für Abzeichen, Medaillen und alle einschlägigen Artikel, gegr. 1909, 7. Bez., Zieglergasse 67, B=37=8=56.

Vergaser

Stary Ferdinand, Vergaser, Reparaturen, Benzin-Sparapparate, 4. Bez., Wiedner Gürtel 60, U=40=5=77.

Vergolder

Bucher Heinrich, Vergolder, Erzeugung stilgerechter Rahmen, 8. Bez., Strozzig. 28, B=43=7=37.

Ketschek & Lunardi, Kirchliche Kunst-Anstalt, Spezialwerkstätten für Kirchenrenovierung und Altarbau, Bildhauer, Maler, Vergolder und Staffierer, 4. Bez., Schleifmühlgasse 18—22, A=30=9=25.

Verkaufs-Automaten für alle Warengattungen

Hofherr - Schrantz - Clayton - Shuttleworth A. G., 21. Bez., Shuttleworthstraße Nr. 6/8, A=60=5=70.

Verkehrsbüros

Oesterreichisches Verkehrsbüro, 1. Bez., Friedrichstraße 7, B=27=500.

Verlags-Anstalten

Agrarverlag, 1. Bez., Löwelstraße 16, U=25=5=35.

„Albrecht Dürer", Buch- und Kunstdruckerei, Verlag, Ges. m. b. H., 7. Bez., Bandgasse 28, B=32=5=40.

Deutscher Verlag für Jugend und Volk, Gesellschaft m. b. H., 1. Bez., Dr. Ignaz Seipel-Ring 1, B=33=5=65, B=33=5=66.

Herold, Buch-, Kunst- und Offsetdruckerei, 8. Bez., Strozzigasse 8, A=23=5=45.

Kirsch, August Theodor, Zeitungs-Verlag, 7. Bez., Kaiserstraße 10, B=29=5=40.

Manz'sche Verlags- und Universitäts-Buchhandlung, Sortiment, Verlag, Buchdruckerei, 1. Bez., Kohlmarkt Nr. 20, U=25=0=16, U=26=0=69, Buchdruckerei: A=18=3=95.

Oesterr. Druck- und Verlagsgesellschaft m. b. H., Buch-, Kunst- und Zeitungsdruckerei, 8. Bez., Josefsgasse 4—6, A=23=5=35.

„Vorwärts", A. G., Druck- u. Verlagsanstalt, Zeitungsverlags-Ges. u. Druckerei, 5. Bez., Rechte Wienzeile Nr. 97, B-29-5-10.

Verlagseinbände

Scheibe Karl, Franz Gogl's Nachfolger, Großbuchbinderei, 6. Bez., Marchettigasse 4, B-20-2-36.

Vermessungs-Instrumente

Ponocny Eduard, Mechaniker für Präzisionsinstrumente, 4. Bez., Prinz Eugen-Straße 56, U-45-4-89.

Rost, R. & A., Fabrik für Vermessungsinstrumente, 15. Bez., Märzstraße 7, U-36-0-24.

Versicherungs-Anstalten

Gemeinde Wien — Städtische Versicherungsanstalt, 1. Bez., Tuchlauben 8, U-27-5-40.

„Phönix", Allgemeine Versicherungs-Gesellschaft, 9. Bez., Frankhplatz 3, B-43-5-80.

Verschnittbitumen

Colas, Kaltasphalt Ges. m. b. H., Colas Asphaltemulsionen, Asphaltic Verschnittbitumen, Staubit Straßenimprägnierungsöl, 1. Bez., Schubertring 14, R-24-2-60.

Vervielfältigungsapparate

„Rotaprint" Generalrepräsentanz Oesterreich, 1. Bez., Rotenturmstr. 11, U-20-4-43.

Verzinnerei

Löblich Leopold, gegr. 1823, 9. Bez., Nußdorfer Straße Nr. 21, A-17-4-97, A-16-8-90.

Viehhändler

Deutschösterreichischer Wirtschaftsverband für den Viehverkehr A. G., 3. Bezirk, St. Marx, U = 13 = 5 = 95, U-18-5-35, Großmarkthalle: U = 11 = 5 = 61, Geflügelstand Großmarkthalle: U-11-4-50.

Fleischverwertungs- u. Import Ges. m. b. H., 3. Bez., St. Marx-Großmarkthalle, 3. Bez., Invalidenstraße 5, U-18-5-30.

Produktivgesellschaft der Wiener Fleischselcher, reg. Gen. m. b. H., 3. Bez., Baumgasse Nr. 131, U-14-5-75.

Titz & Sohn, Franz, 3. Bez., St. Marx, U-12-3-57.

Wiener Fleischbänke-Gesellschaft m. b. H., Stände und Geschäfte in allen Wr. Gemeindebezirken, 3. Bez., St. Marx, Schlachthof, U-18-5-35.

Wotraubek A. G., M., 3. Bez., Baumgasse 131, U-13-5-40.

Vieh-Kommissionsgeschäfte

Deutschösterreichischer Wirtschaftsverband für den Viehverkehr A. G., 3. Bezirk, St. Marx, U = 13 = 5 = 95, U-18-5-35, Großmarkthalle: U = 11 = 5 = 61, Geflügelstand Großmarkthalle: U-11-4-50.

Fleischverwertungs- u. Import Ges. m. b. H., 3. Bezirk, St. Marx-Großmarkthalle, 3. Bez., Invalidenstraße 5, U-18-5-30.

Produktivgesellschaft der Wiener Fleischselcher, reg. Gen. m. b. H., 3. Bez., Baumgasse Nr. 131, U-14-5-75.

Titz & Sohn, Franz, 3. Bez., St. Marx, U-12-3-57.

Wiener Fleischbänke-Gesellschaft m. b. H., Stände und Geschäfte in allen Wr. Gemeindebezirken, 3. Bez., St. Marx, Schlachthof, U-18-5-35.

Wotraubek A. G., M., 3. Bez., Baumgasse 131, U-13-5-40.

Volksbildungshäuser

„Urania", Wiener, Volksbildungshaus, 1. Bezirk, Aspernplatz 5, R-47-5-25.

Volksbildungsverein, Wiener, 5. Bez., Stöbergasse 11—15, B-22-2-29.

Volkshochschule Alsergrund, 9. Bez., Galileigasse Nr. 8.

Volkshochschule Wien Volksheim, 16. Bez., Ludo Hartmann-Platz 7, U-34-0-43.

Volksbüchereien

Arbeiterbüchereien, Wiener, Zentrale: 1. Bez., Dr. Ignaz Seipel-Ring 1.

Büchereien des Wiener Volksbildungsvereines, Zentrale: 5. Bez., Stöbergasse 11—15.

Katholischer Bibliotheks- und Leseverein, Zentrale: 1. Bez., Stephansplatz 3.

Volkslesehalle, Zentrale: 1. Bez., Stephansplatz 3.

Zentralbibliothek, Zentrale: 1. Bez., Tuchlauben 13.

Waagen und Gewichte, siehe auch Brückenwaagen

Florenz Josef, Waagen- und Gewichtefabriks-A.-G., 3. Bezirk, Marxergasse Nr. 39, U-19-4-19.

Wagen- und Waggondecken

Klinger Heinrich, Weberei, Färberei, Appretur-, Imprägnierungs- und Konfektionsanstalt, Teppich- und Schlauchfabrik, Wöllersdorf, Niederlassung: 1. Bez., Rudolfsplatz 13 A, U-24-5-75.

Waggon-Fabriken

Maschinen- und Waggonbau-Fabriks-Aktien-Gesellschaft in Simmering, vorm. H. D. Schmid, 11. Bez., Hauptstraße 38—40, U-19-5-30.

Wandbrunnen, gußeiserne, emaillierte

Hofherr - Schrantz - Clayton-Shuttleworth A. G., 21. Bez., Shuttleworthstraße Nr. 6/8, A-60-5-70.

Wandverkleidungen und -Pflasterungen

Janeček & Co., Otto, Kommanditgesellschaft, 16. Bez., Feßtgasse 2, B-40-906.

Lederer & Nessényi A. G., Erste Floridsdorfer Tonwarenfabrik, 1. Bez., Operngasse 14, B-22-5-40.

Wanzenvertilgung, siehe auch Schädlingsbekämpfung — Ungeziefervertilgung — Ratten- und Mäusevertilgung

Jencic & Co., Dr. A., Blausäurevergasungen, 3. Bez., Erdbergstraße 35, U-11-0-97.

Nowotny Max, beh. konz. Mäuse-, Ratten-, Insektenvertilgungs- und Desinfektionsanstalt, 7. Bez., Neubaug. 65, B-30-8-95.

Rona F., Spezial-Erzeugung chem. Produkte für Schädlingsbekämpfung, 7. Bez., Urban Loritz-Platz 8, B-37-0-62.

Warmluft-Anlagen

Geburth's Erben, Rudolf, Eisenwerk Geburth, 7. Bez., Kaiserstraße 71, B-32-4-87, B-37-204.

Warmpressereien

Peroutka Heinrich, Schlosserei u. Warmpresserei, 11. Bez., Rautenstrauchgasse Nr. 12, B-51-9-45.

Waschbecken, gußeiserne, emaillierte

Hofherr - Schrantz - Clayton-Shuttleworth A. G., 21. Bez., Shuttleworthstraße Nr. 6/8, A-60-5-70.

Wäsche-Manufaktur

Koh-i-noor, Wäsche-Manufaktur, Theodor Schorr, modernste Lohnwerkstätte für Herrenhemden jeder Ausführung, elektr. Betrieb, 13. Bezirk, Reinlgasse 44 — Meiselstraße 56, U-35-0-59.

Wäschereien und Färbereien, siehe auch Färbereien

Lüftschitz Garde-Meuble A. G., Chem. Wäscherei u. -Färberei, Teppichpflege und -reparatur, 21. Bez., Magdeburgstraße 71, R-49-5-80, R-49-5-81, R-49-5-82.

Wäsche und Berufskleider, siehe auch Berufskleider

Driller Julie, Spezial-Werkstätte, Kontrahent der Bundeshauptstadt Wien, 2. Bez., Praterstraße 37, R-44-2-37.

Wäsche- und Wirkwaren

Karniol Josef, 1. Bez., Gonzagagasse 7, U-22-9-51.

Wäschewarenerzeugungen

Krall A., Wäscheerzeugung, 13. Bez., Zehetnergasse 25, U-37-0-65.

Produktiv- u. Lieferungsgenossenschaft von Wäschewarenerzeugern in Wien, registrierte Genossenschaft mit beschränkter Haftung, 7. Bez., Schottenfeldgasse Nr. 72, B-34-5-25.

Rysl Leopoldine, Wäscheerzeugung en gros, 15. Bezirk, Costagasse 7.

Wasenmeistereien

Gesellschaft zum Betriebe der Städtischen Wasenmeisterei und Thermochemischen Fabrik in Wien, Gesellschaft m. b. H., 11. Bez., Simmeringer Lände 203, U-19-309.

Wasserbauten, Talsperren

„Universale — Redlich & Berger", Bauaktiengesellschaft, 1. Bez., Renngasse Nr. 6, 1. Bez., Wächtergasse Nr. 1, U-20-5-45.

Wassermesser-Fabriken

Bernhardt's Söhne, G., Wassermesserfabrik, 12. Bezirk, Schönbrunner Straße 173, B-25-4-24.

Schinzel Eduard, Wassermesser- und Gasmesserfabrik, 3. Bez., Weißgerber Lände Nr. 56, U-17-0-58.

Wasserreiniger

Balcke & Co., 7. Bez., Schottenfeldgasse 10, B-31-4-66.

Wasserrückkühl-Anlagen

Balcke & Co., 7. Bez., Schottenfeldgasse 10, B-31-4-66.

Webereien, siehe Spinnereien und Webereien

Weichholzmöbel, siehe Möbel

Weichholztischler, siehe Tischler

Weißmetalle und Lötzinn

Neurath & Co., Fabrik für Bleiwaren und Metall-Legierungen, 13. Bez., Linzer Straße Nr. 147, U-36-5-72, U-35-0-61.

Schaefer & Schael, Metallhüttenwerke, Gesellschaft m. b. H., 1. Bez., Nibelungengasse 5, B-20-4-34, U-18-0-98.

Weiß- und Buntwaren

Kastner Harry, Verkauf der Erzeugnisse der Baumwollspinnerei und Weberei Ing. R. Kastner, Thüringen, Vorarlberg, 1. Bez., Deutschmeisterplatz 2, A-12-5-65.

Weiß- und Buntwaren-Manipulation und Wäsche-Konfektion

Karniol Josef, 1. Bez., Gonzagagasse 7, U=22=9=51.

Wellen, biegsame

Anders Otto, 6. Bez., Esterházygasse 14, B=29=0=69.

Krifer Stefan, vorm. Erste österr. Metallschlauchfabrik Ges. m. b. H., Biegsame Arbeits- und Tachometerwellen, Bowdenspiralen, biegsame Lampen, 3. Bezirk, Engelsberggasse 4, B=57=5=07.

Wellplatten

Eternitwerke Ludwig Hatschek, 9. Bez., Maria Theresien-Straße Nr. 15, A=18=4=65, A=18=4=75.

Werkzeuge und Werkzeug-Maschinen

Aberbach Norbert, 5. Bezirk, Kleine Neugasse 9, A=35=4=15.

Anders Otto, 6. Bez., Esterházygasse 14, B=29=0=69.

Blau & Co., Werkzeug- u. Werkzeugmaschinenfabrik, Spezialartikel, Schnitte u. Stanzen, 20. Bez., Hellwagstraße 4—8, A=42=5=65.

Dohmen & Co., Otto, Hartmetallwerkzeuge für Gestein-Werkzeugmaschinen, 4. Bez., Argentinierstraße Nr. 42, U=47=0=66.

Justus Brüder, Eisenwaren, 6. Bez., Mariahilfer Straße Nr. 107, B=28=2=96.

Krause & Co. A. G., Ernst, 20. Bez., Engerthstraße 151, R=42=5=70.

Petzolt & Sohn, J. G., Werkzeug- & Metallwaren Niederlage, 7. Bez., Burggasse Nr. 52—54, B=32=5=65.

Pick & Mautner, Spezialwerkzeughandlung für Gas-, Wasser- und Elektrizitätswerke, 6. Bez., Gumpendorfer Straße 124, B=24=0=21.

Richter's Söhne, W. A., 5. Bezirk, Högelmüllergasse Nr. 5, A = 35 = 5 = 40, A = 35 = 5 = 41, A=35=5=68.

Wildbrethändler, siehe Geflügel- und Wildprethändler

Wirkwaren, siehe Wäsche- und Wirkwaren

Wirtschaftswagen, luftbereift

Hofherr - Schrantz - Clayton-Shuttleworth A. G., 21. Bez., Shuttleworthstraße Nr. 6/8, A=60=5=70.

Wolldecken

Schaumann - Wollindustriegesellschaft m. b. H. Korneuburg, Fabrik: Korneuburg, Telephon 1, Evidenzbüro: 1. Bez., Neutorgasse 16, U=22=1=98, U=21=2=65.

Wollkämmereien

Wöslauer Kammgarn - Fabrik-Aktien-Gesellschaft, Kontor in Wöslau, Niederlage: 7. Bez., Lindengasse 39, B=36=3=94, B=36=3=95.

Wollteppiche

Blum-Haas, Linoleum A. G., 6. Bez., Mariahilfer Straße Nr. 35, B=20=5=15.

Woll-Unterkleidungen

Benger Söhne, Wilhelm, Trikotwaren-Fabrik Bregenz, Vorarlberg, Zweigniederlassung: 1. Bez., Rudolfsplatz Nr. 14, U=24=508, U=24=509.

Wollwaren-Fabriken

Berl's Söhne, A., Erste oberösterreichische Decken-, Kotzen- und Wollwarenerzeugung, 1. Bez., Neuthorgasse Nr. 6, A=26=1=25.

Wurstwaren, siehe auch Fleisch- und Selchwaren

Artaker Franz, Fabrik feiner Wurst- und Selchwaren, 12. Bez., Meidlinger Hauptstraße Nr. 35, R=32=0=37, R=33=0=48.

Franke Johann, Schlächterei, Wurst-, Selch- und Fettwarenfabrik, 18. Bez., Martinstraße 37—43, A=23=5=60.

Kokesch Ferdinand, Selch- u. Wurstwarenfabrik, Fleischselcher, 7. Bez., Kirchberggasse 15, B=32=308.

Schinken-Sauer, E. Sauer, Das führende Haus für feinste Fleisch- und Wurstwaren, 1. Bez., Wipplingerstraße 9, U=22=204, U=23=0=74.

Ziegler Josef, Borstenvieh-Großschlächterei und Wurstfabrik, 4. Bez., Wiedner Hauptstraße 76, B=22=4=84.

Xylolith- (Steinholz-) Fußböden

„Miromentwerk", 5. Bezirk, Blechturmgasse 29, U=42=0=19.

Zahnärztliche und zahntechnische Artikel

Altmann Heinrich, Dental-Großhandlung, Kartodentverlag, 1. Bez., Wipplingerstraße 35, U=20=7=99.

„Apis" Gesellschaft m. b. H., Dental-Unternehmen, Kosm. Pharm. Industrie, 1. Bez., Getreidemarkt 14, 1. Stock, B=26=0=87.

Ash Sons Nachfolger, C., Wilhelm Görner, Dental-Depot, 1. Bez., Spiegelgasse Nr. 2, R=21=0=12.

Ellert Josef, Dental-Depot, 15. Bez., Neubaugürtel 31, U=30=5=79.

Fischer & Pfragner, Dentaldepot, 7. Bez., Neustiftgasse Nr. 137, B=37=2=55.

Huber Max, Dental-Depot, 9. Bez., Nußdorfer Straße Nr. 32, A=17=4=68.

Lachner Robert, Dental-Depot, 1. Bez., Franz Josefs-Kai 47, U=29=1=51.

Plaschka Karl, zahnärztliche und zahntechnische Artikel und Einrichtungen, 13. Bez., Feldkellergasse 20, A=53=1=42.

Podolier's Erben, Heinrich, Dental-Depot, 1. Bezirk, Rauhensteingasse 3, R=25=3=76.

Reisinger Georg, Zahnwarenhandlung, 10. Bez., Laxenburger Straße 1 (Wiedner Gürtel), R=12=0=63.

Zak Ferdinand, 9. Bez., Pelikangasse 12, A=22=2=99.

Zeichenartikel, siehe Büro-, Schreib- und Zeichenartikel

Zeichenkreiden, siehe Schul- und Zeichenkreiden

Zeichenpapier

Neusiedler Aktiengesellschaft für Papierfabrikation, 1. Bez., Schottenring 21, A=13=5=90.

Zeichenrequisiten

Luzansky Karl, Spezialgeschäft für technische Büroartikel — Buchdruckerei, 4. Bez., Wiedner Hauptstraße 17, Habighof, U=41=5=72.

Menzl's Erben, Franz, Zeichenrequisitenfabrik, 17. Bez., Bergsteiggasse 18, A=21=7=63.

Zeitschalter

Bitz, Ing. C., 5. Bez., Mittersteig 28, A=37=1=34, Bregenz a. B., Bergstraße 6, Tel. 47.

Zeitungen

Das Echo, Verwaltung: 1. Bez., Universitätsstraße Nr. 6/8, A=23=5=25.

Das Interessante Blatt, Verwaltung: 3. Bez., Rüdengasse 11, U=13=5=30.

Das Kleine Blatt, Verwaltung: „Vorwärts", A. G., 5. Bez., Rechte Wienzeile Nr. 97, B=29=5=10.

Das Kleine Frauenblatt, Verwaltung: „Vorwärts", A. G., 5. Bez., Rechte Wienzeile 97, B=29=5=10.

Das Kleine Kino- und Radio-Blatt, Verwaltung: „Vorwärts", A. G., 5. Bezirk, Rechte Wienzeile Nr. 97, B=29=5=10.

„Das Kleine Kirchenblatt", Herausgeber und Schriftleiter: Prälat Johann Mörzinger, 1. Bez., Stephansplatz 3, R=24=0=71.

Das Kleine Volksblatt, Verwaltung: 7. Bez., Bandgasse Nr. 28, B=32=5=40.

Der Heimatschützer, Verwaltung: 7. Bez., Bandgasse Nr. 28, B=39=0=73.

Der Wiener Tag, Verwaltung: 9. Bez., Canisiusgasse 8—10, R=50=5=20.

Die N. Z. Illustrierte Romanzeitung, Verwaltung: 7. Bez., Apollogasse 11, B=38=0=19.

Die Stunde, Verwaltung: 9. Bez., Canisiusgasse 8—10, R=50=5=20.

Illustrierte Kronen-Zeitung, Verwaltung: 9. Bez., Pramergasse 28, A=13=5=25.

Kleine Volks-Zeitung, Verwaltung: 1. Bez., Schulerstraße Nr. 16, R=27=5=15.

Neue Freie Presse, Verwaltung: 1. Bez., Fichtegasse 9—11, U=18=5=95.

Neue Illustrierte Wochenschau, Verwaltung: 7. Bez., Apollogasse 11, B=38=0=19.

Neues Wiener Abendblatt, Verwaltung: 1. Bez., Wollzeile Nr. 22, R=20=5=65.

Neues Wiener Tagblatt, Verwaltung: 1. Bez., Wollzeile Nr. 22, R=20=5=65.

Neuigkeits-Welt-Blatt, Verwaltung: 7. Bez., Kaiserstraße Nr. 10, B=29=5=40.

Oeffentliche Sicherheit, Polizei- und Gendarmerie-Rundschau, 1. Bez., Bräunerstraße 5 (Polizeidirektion), A=33=5=45.

Reichspost, Verwaltung: 8. Bez., Strozzigasse 8, A=23=5=45.

Sport-Tagblatt, Verwaltung: 1. Bez., Wollzeile 22, R=20=5=65.

Sport Telegraf, Verwaltung: 1. Bez., Universitätsstraße 6/8, A=23=5=25.

Telegraf Am Mittag, Verwaltung: 1. Bez., Universitätsstraße 6/8, A=23=5=25.

Telegraf Nachtausgabe, Verwaltung: 1. Bez., Universitätsstraße 6/8, A=23=5=25.

Volks-Woche, Verwaltung: 1. Bez., Schulerstraße Nr. 16, R=27=5=15.

Volks-Zeitung, Verwaltung, 1. Bez., Schulerstraße Nr. 16, R=27=5=15.

„Wiener Kirchenblatt", Herausgeber u. Schriftleiter: Prälat Johann Mörzinger, 1. Bez., Stephansplatz 3, R=24=0=71.

Wiener Montagblatt, Verwaltung: 8. Bez., Strozzigasse 8, A=23=5=45.

Wiener Neueste Nachrichten, Verwaltung: 8. Bez., Josefsgasse 4—6, A=23=5=35.

Wochenausgabe Neues Wiener Tagblatt, Verwaltung: 1. Bez., Wollzeile 22, R=20=5=65.

Zelluloidwaren

Kunkler, Fischer & Kerbler, 2. Bez., Vorkai = Salztorbrücke, A=43=2=31, A=43=2=32.

Zellulose- und Chlor-Fabriken

Lehkam-Josefsthal Actiengesellschaft f. Papier- u. Druckindustrie, 1. Bez., Parkring 2, R=27=5=95, Niederlage: 1. Bez., Mahlerstraße 12, R=24=5=70.

Zement

Rodauner Cementfabrik A.-G. vorm. Königshofer Cement-Fabrik, Actiengesellschaft, 3. Bez., Am Heumarkt Nr. 10, U = 11 = 4 = 61, U = 11 = 4 = 62, U=11=4=63.

Zentralheizungen

„Ahag", Handels- und Installations-Unternehmung, Josef Weingartner & Co., 3. Bez., Invalidenstraße 1, U=13=2=88.

Arnold, Alfred A., Zentralheizungen, wärmetechnische u. gesundheitstechnische Anlagen, 7. Bez., Lerchenfelder Straße Nr. 33, B=34=1=67=L.

Bablik Heinrich, Gas-, Wasser- und elektrische Anlagen, Zentralheizungen, 18. Bez., Währinger Straße 73, A=27=409.

Bacon J. L., Zentralheizungen, Lüftungsanlagen, Ölfeuerungen, 5. Bez., Schönbrunner Straße 34, B=27=5=45.

Domaschka Johann. Werkstätte für Zentralheizungen, sanitäre Einrichtungen, Gas- u. Wasserleitungen, 4. Bez., Schleifmühlg. 20, B=25=9=98.

Herrmann & Neukomm, Fabrik für Gewächshausbauten und Zentralheizungen, 10. Bez., Davidgasse 95 (nächst Triester Straße), R=13=4=74.

Luß, Karner & Co., Gesellschaft für Zentralheizungen und wärmetechnische Anlagen, 9. Bez., Nußdorfer Straße 10, R=52=5=69.

Plank & Dittrich, Standard Heizung, Spezialunternehmen für die gesamte Wärme- und Lüftungstechnik, 4. Bez., Gußhausstraße 14, U=40=3=35.

Pöhlmann & Comp., Unternehmung f. Zentralheizungs- und sanitäre Anlagen, 9. Bez., Glasergasse 4 A, A=16=0=25.

Rumpel Aktiengesellschaft, G., 9. Bez., Währinger Straße Nr. 6—8, R=52=0=08.

Schober & Söhne, Martin, 21. Bez., Donaufelder Straße 53, A=60=1=47.

Simmon, Ing. Hans, Maschinenfabrik, Unternehmen für die gesamte Wärmewirtschaft, 16., Sandleiteng. Nr. 40, A=22=1=54, A=22=2=27.

Thiergärtner & Stöhr A. G., Zentralheizungen, Lüftungen, sanitäre Anlagen, 3. Bez., Marxergasse 8, U=15=4=38.

Zentrifugal-Ventilatoren

White, Child & Beney, Sirocco Werk, Gesellschaft m. b. H., „Sirocco" Zentrifugal-Ventilatoren, „Pionier" Kühlanlagen, 10. Bez., Troststraße Nr. 11, R=10=5=92, R=11=0=29.

Zerstäubungsapparate, siehe Spritz- und Zerstäubungsapparate

Ziegeldecker, siehe Dachdecker

Ziegeleien

„Ziag", Ziegelindustrie A. G., 1. Bez., Renngasse Nr. 6, U=24=4=97, U=24=4=98.

Ziegelwerke Simmering, J. Löwy, Ziegel und Sand jeder Sorte, 11. Bez., Am Ziegelofen Nr. 1, U=19=0=38.

Zier-, Flach- und Rahmenleisten

Kammler & Co., J., Bastlerparadies, 9. Bez., Hernalser Gürtel, Viadukt 79—80, A=25=902.

Zimmermaler, siehe Maler und Anstreicher

Zimmermeister

Baumgartner Franz, Stadtzimmermeister, 13. Bez., Märzstraße 168, U=32=105.

Deiml Friedrich, Stadtzimmermeister, Werkplatz und Sägewerk: 13. Bez., Auhofstraße Nr. 44, R=33=4=72.

Dengler Josef, Stadtzimmermeister, 2. Bez., Feuerbachstraße 8, R=45=8=54.

Eller Gabriel, bürgerlicher Stadtzimmermeister, Zimmergeschäft, Säge- und Hobelwerk, 10. Bez., Alzingergasse 5—7, R=13=3=55.

Gollob Johann, Holzhäuser aller Art, 12. Bez., Breitenfurter Straße 52 A, R=33=3=99.

Hanausek Franz, Stadtzimmermeister, 10. Bez., Landgutgasse 26, R=10=6=46.

Hrachowina Josef, Zimmermeister, Zimmerei, Tischlerei u. Hobelwerk, 2. Bez., Wagramer Str. 26 A, R=49=0=59.

Jirovec Witwe., Georg, Stadtzimmermeister, 10. Bez., Belgradplatz, Davidgasse, R=12=0=72.

Kolb Hermann, Stadtzimmermeister, Spezialist in Siedlungshäusern, 10. Bez., Arsenal, Objekt VII, U=42=0=68.

Paitl & Meissner, Baugesellschaft, Stadtbaumeister, Stadtzimmermeister, Hoch-, Tief-, Beton- und Eisenbetonbau, 20. Bez., Forsthausg. 18—20, A=46=2=12, B=14=1=73, Zweigniederlassung: Neulengbach, N.-Oe., Tel. 37.

Paukner Franz, Zimmerei und Holzhandlung, 13. Bez., Fasangarteng. 36, R=36=9=62.

Schlögl Leopold, Stadtzimmermeister, 11. Bez., Leberstraße Nr. 10, U=19=0=41.

Wieder Josef, Stadtzimmermeister, Kontrahent der bundesunmittelbaren Stadt Wien, 13. Bez., Lainzer Str. 145, Werkplatz: 13. Bez., Hermesstraße 2, A=53=2=89.

Zinkhütten

Zinkhütte Neu-Erlaa, Ges. m. b. H., Neu-Erlaa b. Wien, R=11=0=14.

Zinkweiß-Zinkgrau

Boschan Gebrüder, 1. Bez., Bäckerstraße 9, R=24=5=80.

Zinkhütte Neu-Erlaa, Ges. m. b. H., Neu-Erlaa bei Wien, R=11=0=14.

Zinn-Bleche

Neurath & Co., Fabrik für Bleiwaren und Metall-Legierungen, 13. Bez., Linzer Straße Nr. 147, U=36=5=72, U=35=0=61.

Zivilingenieure, siehe Baumeister

Zündhölzer und Zündwaren

„Solo", Zündwaren- und Chemische Fabriken A. G., 1. Bez., Hohenstaufengasse 6, U=26=5=95.

Zündkerzen

Defiance-Qualitätskerzen, Heinrich Fritsch, 7. Bez., Kirchengasse 43, B=34=0=42.

Zwirn-Fabriken

Harlander Baumwollspinnerei und Zwirnfabrik, Aktiengesellschaft der, 1. Bez., Schottenring 15, A=12=5=25.

Zylinderschleifer

Eisenwagen Otto, 7. Bez., Neubaugasse 56, B=34=4=26.

Nachtrag.

Abziehbilder

Oesterreichische Abziehbilderfabrik, Schönberg & Cerny, 6. Bezirk, Gumpendorfer Straße 132, A=33=0=83.

Bier-, Weintransport- und Lagerfässer

Dreibholz & Co., F. A., Wiener Mechanische Faßfabrik, Kommanditgesellschaft, 12. Bez., Altmannsdorfer Anger 63, R=31=0=60.

Faßfabriken

Dreibholz & Co., F. A., Wiener Mechanische Faßfabrik, Kommanditgesellschaft, 12. Bez., Altmannsdorfer Anger 63, R=31=0=60.

Gebinde aller Art

Dreibholz & Co., F. A., Wiener Mechanische Faßfabrik, Kommanditgesellschaft, 12. Bez., Altmannsdorfer Anger 63, R=31=0=60.

Lüftungsanlagen

Simmon, Ing. Hans, Maschinenfabrik, Unternehmen für die gesamte Wärmewirtschaft, 16., Sandleiteng. Nr. 40, A=22=1=54, A=22=2=27.

Maschinenfabriken

Simmon, Ing. Hans, Maschinenfabrik, Unternehmen für die gesamte Wärmewirtschaft, 16., Sandleiteng. Nr. 40, A=22=1=54, A=22=2=27.

Ölfeuerungen

Simmon, Ing. Hans, Maschinenfabrik, Unternehmen für die gesamte Wärmewirtschaft, 16., Sandleiteng. Nr. 40, A=22=1=54, A=22=2=27.

Transport-Fässer

Dreibholz & Co., F. A., Wiener Mechanische Faßfabrik, Kommanditgesellschaft, 12. Bez., Altmannsdorfer Anger 63, R=31=0=60.

REINIGUNGSANSTALT „MARIAHILF"

Wien VI, Eszterházygasse 23. Telephon U-31-7-86

KONTRAHENT DER BUNDESHAUPTSTADT WIEN

Komplette Reinigung von Wohnungen, Büros etc. Fensterputzen, Bodenreiben, Abziehen, Einlassen und Bürsten. Chemische Wand- und Plafondreinigung

Verzeichnis der Inserenten.

Siehe das Inserat (in der Klammer die Seitenzahl).

Aborit Schmid & Co., X. (258).
Accumulatoren-Fabrik Aktiengesellschaft, I. (VIII, 149, 161).
Achleitner Josef, XII. (256).
Adam & Söhne, XII. (123, 589).
Adiag, XI. (266, 793).
Adrema Maschinenbaugef. m. b. H., I. (44, 114, 154, 160).
Aga-Werke, Oesterreichische, I. (169).
Agrarverlag, I. (114).
Ahorn Karl, XII. (293).
Aktiengesellschaft für Bauwesen, IV. (VI).
Aktiengesellschaft für chemische Industrie, I. (126).
„Albrecht Dürer" Buch- und Kunstdruckerei, VII. (190).
Alder Victor, X. (788).
„Allchemin" A. G., I. (355, 597).
Allertshammer Söhne J. B, VI. (779).
Allgemeine Baugesellschaft A. Porr, IV. (102).
Allgemeine Österreichische Elektrizitäts-Gesellschaft m. b. H., I. (584).
Allgemeine Straßenbau-A. G., IV. (50).
Alpenländische Drahtindustrie A.-G., XI. (266).
Altmann Heinrich, I. (206).
Anders Otto, VI. (751).
Andreae Gebr., IV. (96).
Anger & Söhne, Josef, XVII. (446).
Angerer Hermine, vormals Lehrner, V. (784).
Angerer & Göschl, C., XVI. (36).
Ankowitsch Franz, I. (290).
„Apis" Ges. m. b. H., I. (563).
Arco-Fabrikate-Vertriebs-Kommandit-Gesellschaft, I. (753).
Arnold Alfred A., VII. (567).
Arnold und Köhler, XXI. (76).
Artaker Franz, XII. (493).
Aschmann Max, IV. (180).
Asdag, III. (IV, 418).
Ash Sons C. Nachfolger, Wilhelm Görner, I. (62).
Ast & Co., Ed., Ingenieure u. Baumeister, IX. (141).
Astra-Werke, siehe Bergedorfer Eisenwerk A. G.
Atzmüller G., XVIII. (605).
Auli Rupert, VIII. (294).
Austria, Actien-Gesellschaft der Emaillierwerke und Metallwaaren-Fabriken, IX. (84, 86, 126).
Austria-Druckerei, Franz Doll, VIII. (955).
Austria-Selbstroller, IX. (268).
Austro-Polnische Kohlenverkaufsges. m. b. H., I. (420).
Auteried & Co., Ing. C., IV. (176).
Autokreditstelle des Gewerbeförderungsinstitutes der Stadt Wien, G. m. b. H., I. (36).
Bablik Heinrich, XVIII. (314).
Backhausen und Söhne, Joh., I. (48).
Bacon J. L, V. (116).
Badl Jakob, VII. (756).
Baier H., V. (358).
Balaika Johann, IV. (124).
„Bally" Ges. m. b. H., VII. (559).
Barnert & Sohn, Albert, XX. (144).
Bartl Alois, VII. (54).
Bau- u. Terrain A. G., I. (617).
Bauer Georg J., VIII. (328).
Bauer & Co., S. A., XIX. (455).
Bauer & Seif, Gesellschaft m. b. H., I. (28).
Baumann Josef, VIII. (42).
Baumgartner Franz, XIII. (552).
Becker Hermann, VIII. (206).
Beer Guido, V. (787).
Benedict Carl, III. (80).
Benger Söhne, Wilhelm, I. (142).
Benirschke und Rud. Wiehart, K. A., XVII. (46).
Bensdorp A. G., XIX. (694).
Beranek Hans, III. (108).
Bergedorfer Eisenwerk A. G., XII. (160).
Berghofer Anton, XIV. (130, 191).
Bergold Th., Komm. Ges., XX. (206).
Beringer Alois, XVIII. (194).
Berl's Söhne, A., I. (266).
Bernard & Co., VII. (326).
Bernhardt's Söhne, G., XII. (298).
Bertrams Hch., XX. (266).
Betzwarz Rudolf, XV. (770).
Beutel & Schöbitz, Baumeister und Ingenieur, VI. (45).
Bilek Oskar, XII. (274).
Bittner Florian, XX. (292).
Bitz Ing. C., V. (160, 266).
Blechinger & Lehkauf, IX. (778).
„Blitz" Unterzünder, siehe Világhy Franz.
Blum-Haas, Linoleum A. G., VI. (44, 184).
Bobek jun., Josef, VII. (542).
Böck Franz, XII. (595).
Bogner Martin, II. (218).
Bohdal Matthäus, XIII. (276).
Bosch Ges. m. b. H., Johann, I. (288).
Bosch Ges. m. b. H., Robert, IX. (85).
Boschan Gebrüder, I. (95).
Böfenkopf, Franz Josef, III. 166).
Böswirth Ambros, XI. (208).
Bracharz & Wagner, XIV. (350).
Brandl Heinrich, XVI. (38).
Brandstätter J. F., VI. (93).
Brauhaus der Stadt Wien, I. (195).
„Brema" A. G. XX. (82, 84, 92, 94).
Brich Peter, Wenzel Königs Nachf., IV. (130).
Brigittenauer Gerüsteleihanstalt, Schoedlbauer, XX. (80, 86, 90, 92).
Brückner & Swoboda, III. (316).
Brunnbauer Ferd., X. (336).
Bständig, Institut, I. (62).
Budischowsky & Söhne, Carl, III. (312).
Bügler A. & Jakob F., vormals Ing. Karl Stigler & Alois Rous, VII. (IV, 100)
Bunzl & Biach, II. (136, 190).
Café Monopol, VIII. (476).
Café Palmhof, XV. (442).
Café Rathaus, VIII. (531).
Carbidwerk Deutsch-Matrei A. G., I. (180).
Carbone A. G., Ie, IV. (346).
Caritas-Sterbevorsorge, IX. (445).
Ceresit-Gesellschaft, Österreichische, siehe Fischer & Söhne, Adolf.
Ceschka & Söhne, Karl, VII., IX. (67, 519).
Chludna Gregor, XIII. (280).
Christ Karl, XVI. (798).
Chvatal Franz, X. (268).
Chwalas Druck, VII. (212).
Cobé Albin, I. (733).
Colas Kaltasphalt Ges. m. b. H., I. (82).
Czendesch Ferdinand, XXI. (24).
Czeija, Nißl & Co., XX. (44).
Czepek, Ing. F., XVIII. (557).
Czermak Johann, XIV. (290).
Czerniloffsky Franz, XVI. (769).
Dampfkesseluntersuchungs- und Versicherungs-Gesellschaft A. G., III. (171, 782).
Danzinger's Erben, Joh., XIV. (330).
Das Echo, IX. (465).
Das Interessante Blatt, III. (986).
Das Kleine Blatt, V. (23).
Das Kleine Frauenblatt, V. (23).
Das Kleine Kino- und Radio-Blatt, V. (23).
Daum jun., Josef, XVII. (336).
Deibl Rudolf, I. (296).
Deiml Friedrich, XIII. (598).
Denes Hermann, V. (294).
Dénes & Friedmann A. G., XVIII. (330).
Dengler Josef, II. (485).
Der Heimatschützer, VII. (449).
Der Wiener Tag, IX. (457).
Deutsch, Ing. Th., XV. (745).
Deutsche Vereins-Druckerei A. G., I. (37).
Deutschösterreichischer Wirtschaftsverband für den Viehverkehr A. G., III. (52, 72).
Die Stunde, IX. (461).
Dieroff Nachfolger, G., VII. (571).
Ditmar, Gebrüder Brünner, A. G., XI. (797).
Dohmen & Co., Otto, IV. (747).
Dolansky Rudolf, XX. (131).
Domaschka Johann, IV. (344).
Doubrawa Max, VIII. (274).
Dreibholz & Co., F. A., XII. (986).
Drexler Ernst, III. (986).
Drexler & Sohn, J., Wien-Atzgersdorf (840).
Drucker Johann, XVII, (60).
Eberl Anton, XIX. (202).
Ebhart & Herout, XVI. (58).
Eckardt & Co., Paul, VII. (138).
Edel-Soja, I. (346).
Ehn & Günther, VI. (791).
Eichinger Leopold, III. (109).
Eichler Anton, IV. (332).
Eisler & Co., I. (431).
Eisen- und Stahl-Aktiengesellschaft, VIII. (214).
Elektrizitätswerke Städtische, Gemeinde Wien, IX. (163).
Elektroschweißwerk, Ing. P. C. Wagner, Komm. Ges., XX. (V).
Ellend B., VII. (159).
Eller Gabriel, X. (260).
Ellert Josef, XV. (38).
Elsinger & Söhne M. J., I. (132).
Elster S., XIV. (135).
Endl Sepp, IX. (284).
Engelhardt Fritz, VI. (89).
Englisch Nachfolger, Ed. Aug., I. (122).
„Ericsson" A. G., IV. (312).
Ernst Bernhard, Ges. m. b. H., IX. (566, 621).
Ernst Lorenz, XIII. (360).
Erste Floridsdorfer Tonwarenfabrik, siehe Lederer & Nessenyi A. G.
Erste Österreichische Spar-Casse, I. (433).
Erste Wiener Walzmühle Bonwiller und Getreide A. G., XX. (346).
Ertler Josef, III. (286).
Esol-Werke, A. Gebauer, VI. (156).

„Esse" Spezialbau-Unternehmung, XII. (495).
Eternitwerke Ludwig Hatschek, IX. (90).
Ettmayr's Wwe. Franz, VII. (198).
Eversharp Füllfedern — Crayons, Generalvertretung Karl Kohn, XIV. (32).

Faast Johann, III. (318).
Fallmann Stephan, XV. (174).
Fasching's Druckerei, XII. (356).
Faulhaber Otto, I. (256).
Faboritner Holzbearbeitung, Ges. m. b. H., X. (326, 587).
Feintuchfabrik Gesellschaft m. b. H., I. (56).
Ferstl Carl, XXI. (419).
Feuer Friedrich, IX. (434).
Feyer, Schweißwerk, XVII. (262).
Feyt Eduard, X. (312).
Filipi Ludwig, I. (264).
Fischer Franz, XIII. (142).
Fischer & Pfragner, VII. (162).
Fischer & Söhne, Adolf, XIX. (359).
Fischhandels A. G., I. (837).
Fitz Eduard, VIII. (98).
Fleischverwertungs- u. Import Ges. m. b. H., III. (460).
Florenz Josef, III. (310).
Franck Söhne A. G., Heinrich, VI. (146).
Franke Johann, XVIII. (112).
„Franko", I. (573).
Freudenauer Chamottefabrik Josef Glatz, I. (141).
Fritz & Maschke, XX. (172).
Friza H. & Cie. Nfg., III. (839).
Fröhlich Heinrich, XX. (328).
Frömel Norbert, XI. (104).
Froß-Büssing K. G., XX. (473).
Führer's Wwe., Franz, IX. (98).
Fürnkranz Johann, XXI. (292).

Gabriel M., I. (79).
„Galtol" Mineralöl-Handels-A. G., III. (148).
Gamisch Wilhelm, VIII. (592).
Garms Chr., I. (312).
Gärtner Ing. & Megner, XIV. (330).
Gärtner, Johann F., XV. (548).
Garbenswerke, XX (85).
Gassinger Ludwig, VIII. (61).
Gaswerke Städtische — Gemeinde Wien, VIII. (155).
Gebauer A., Efol-Werke, VI. (156).
Gebauer & Lehrner, X. (34).
„Gebe", XIII. (154).
Geburth, Eisenwerk (33)..
Gebrckens C. Otto, XVII. (298, 607).
Geitner Heinrich, VIII. (106).
Gelinek, Ing. M. & Ing. O. Judtmann, VIII. (986).
Gemeinde Wien — städt. Ankündigungsunternehmung, „Gewista", I. (195).
Gemeinde Wien — Städtische Elektrizitätswerke, IX. (163).
Gemeinde Wien — Städtische Gaswerke, VIII. (155).
Gemeinde Wien — Städtische Leichenbestattung, IV. (74).
Gemeinde Wien — Städtische Straßenbahnen, IV. (178).
Gemeinde Wien — Städtische Versicherungsanstalt, I. (II).
Gerhardi — Riftau Ges. m. b. H., III. (310).
„Germania" Reinigungs-Anstalt, I. (56).
Gerngroß A. G., VII. (467).
Gesellschaft zum Betriebe der städtischen Wasenmeisterei und Thermochemischen Fabrik in Wien, Gesellschaft m. b. H., XI. (110).
Gesob, Gesellschaft für Oberflächentechnik m. b. H., I. (839).
„Gewista", Gemeinde Wien — städt. Ankündigungsunternehmung, I. (195).
Gießkann, Ing. Theodor, IX. (164).
Giftel & Cie, Gottlieb, III. (130).
Gladt Oskar, V. (286).
Glaser P. M., XII. (594).
Glaser's Wwe., Karl, XVII. (284).
Glatz Josef, siehe Freudenauer Chamottefabrik.
Glaubinger Johann, XVII. (272).
Gogl's Nachfolger Franz, Karl Scheibe, VI. (114).
Goldberg & Co., M., XIII. (757).
Gollob Johann, XII. (334).
Görner Wilhelm, vormals C. Ash Sons Nachf., I. (62).
Götzinger Leopold, III. (320).
Grabner Josef, XIX. (118).
Graf Ges. m. b. H., XXI. (146, 348).
Gräf & Stift, A.-G., XIX. (28).
Granichstädten & Co., XVI. (70, 152).
Grill Georg, XVIII. (296).
Gritz Franz, XIV. (221).
Gröger Guido und Walter, I. (433).
Groll Josef, XVII. (673).
Gros Hans Egon, XVIII. (258).
Groß Ing. Johann, XVII. (300).
Groß Leopold, Josef Groß Nachf., XVII. (762).
Gruber & Co., Ges. m. b. H., XI. (551).
Grünanger, Ing. Karl M., IV. (296).
Gruner Eduard, XII. (24).
Gülcher & Co., Unter-Waltersdorf (462).
Gumpetzberger Karl, XXI. (88, 92).
Günther Carl, I. (328).
Günther Wagner, X. (102).
Gussenbauer & Sohn, L., IV. (276).
Gütermann & Co., IV. (474).
Gütling's Wwe. & Sohn, Joh., XVI. (290).

Haas & Söhne, Philipp, I. (503).
Haber Brüder, Haus für Wohnkultur, VII. (122).
Hackl Franz, XIII. (110, 342).
Hackl Karl, XIII. (270).
Hämmerle F. M., I. (210).
Hanaček Franz, XIII. (750).
Hanausek Franz, X. (579).
Hanausek Karl, IV. (284).
Hanel Josef, XX. (188).
Hanisch Robert, XVI. (206).
Hansal Franz, XXI. (288).
Harlander Baumwollspinnerei und Zwirnfabrik, A. G., I. (673).
Hatschek Ludwig, IX., siehe Eternitwerke.
Hatzenberger Robert, XII. (258).
Haumann, siehe Gärtner Ing. & Megner.
Hausenberger Leopold, IV. (786).
Häusermann Jakob, VI. (776).
Heigl Alois, VI. (276).
Heigl Hans, III. (284).
Heim Ludwig, II. (450).
„Heimatschützer" Der, VII. (449).
Hein Franz, XXI. (66).
Hejduk & Co., Ing. Josef, IX. (158).
Herberth Rudolf, XIII. (316).
Herold Buchdruckerei, VIII. (437).
Herre Leopold, X. (765).
Herrmann & Neukomm., X. (502).
Hertenberger's Wwe., Josef, XIX. (537).
Hiedl C., II. (538).
Hirschl & Co., I. (270)
Hirschmann Ing. Max, XVIII. (796).
Hofer Lambert Ferd., V. (326).
Hoffmann August, IV. (434).
Hofherr-Schrantz-Clayton-Shuttleworth, XXI. (479).
Hofman, Ing. Maximilian, III. (356).
Hog Franz, Perchtoldsdorf, (609).
Holitscher & Co., Dr. Paul, IV. (509).
Holk Karl, IV. (78).
Höltl's Wwe. Karl, XVI. (578).
Holubetz & Loibl, XV. (116).
Honetz & Co., F., XVIII. (360).
Hopf Franz J., XXI. (26, 278).
Hopfgartner M., Mühldorf, Kärnten (507).
Hörner Karl, I. (324).
Hornung Theodor, IV. (504).
Horowitzky Ferdinand, XV. (448).
Hose Albert, VII. (350, 352).
Hosner Josef, VI. (342, 344).
Hotel Bellevue, IX. (25).
Hrachowina Josef, II. (102).
Huber Bruno, XI. (138).
Huber Max, IX. (32).
Huber & Lerner, I. (324).
Hutter & Schrantz A. G., VI. (136).
„Hydrotherapia", VIII. (32).
Hyrtl August, XVII. (272).

„Illustrierte Kronenzeitung", IX. (453).
Ilsa-Werke, XIV. (322).
Imperial-Feigenkaffee, Karl Kuhlemann A. G., X., (III).
Ivellio-Vellin E., VI. (432).

Jahn Christof, V. (168).
Jahoda & Bergmann, III. (81).
Janeček & Co., Otto, Kommandit Ges., XVI. (839).
Jedliczka Otto, XIII. (768).
Jekeli's Wwe. & Co., Karl F., XII. (156).
Jergitsch' Söhne, Ferd., I. (91).
Jindracek Ferdinand, III. (218).
Jirovec Witwe., Georg, X. (290).
Justus, Brüder, VI. (340).
Jüttner Rudolf, VI. (278).

Kaintz Franz, XVI. (202).
Kainz E., VIII. (472).
Kait Rudolf, X. (348).
Kalousek Leopold, X. (367, 525).
Kamenicky, Ingenieur Hans, III. (338).
Kammler & Co., J., IX. (24, 58).
Kantor Gustav H., XXI. (204).
Kapsch Söhne A. G., XII. (162).
Karniol S., I. (332).
Kärntnerische Eisen- und Stahlwerks-Gesellschaft, XI. (266, 793).
Kartographisches Institut, VIII, (673).
Kastner Harry, I. (320).
Kathreiner A. G., III. (513).
Katlein, Ing. Franz, VII. (214, 404).
Kern & Co., siehe Kontinentale Eisenhandels-Gesellschaft.
Ketskemeti R., siehe Deibl Rudolf.
Kleine-Blatt-Bibliothek, V. (23).
„Kleines Kirchenblatt", I. (687).
Kleines Volksblatt, VIII. (437).
Klement A., XIV. (477).
Klinger Heinrich, I. (68).
Klodner Josef, XIX. (322).
Klosterneuburger Keller, I. (549).
Kment Alois, XVII. (294).
Knaust & Co., Wilhelm, XXI. (286).
Köb, Kraftwagenbetrieb der ÖBB., Ges. m. b. H., II. (444).
Köckeis Josef, VII. (350).
Kohaut Theodor, XX. (262).

Kohn Karl, Generalvertretung der Eversharp Füllfedern und Crayons, XIV. (32).
Kokesch Ferdinand, VII. (443).
Kolaja Johann, IX. (278).
Kolb Alois, VII. (48).
Kolb Hermann, X. (795).
Kölbl Karl, IX. (98).
Koloseus Ludwig, III. (260).
Konetschnigg & Richter, XIII. 76).
Königsgrube Bleischowitz-Knurow-Steinkohlen- und Koks-Verkaufsgesellschaft m. b. H., I. (168).
Konsumgenossenschaft Wien und Umgebung, II. (116).
Kontinentale Eisenhandels-Gesellschaft, Kern & Co., I. (603).
Konwallin Ferdinand, XIV. (30).
Koreska W., XVII. (521).
Körner Carl, V. (434).
Körting, VII. (270).
Kößler S., Gef. m. b. H., XX. (106, 986).
Kotanyi Johann, XIX. (119).
Kozeschnik Ludwig, XI. (752).
Kraft Franz, III. (288).
Krall A., XIII. (184).
Krampolek A., IV. (783).
Krause & Co., Ernst, A. G., XX. (181).
Krautzberger & Co., A., XV. (204).
Kreibich Heinrich, VI. (523).
Kreidl, Heller & Co., Vereinigte Chemische Fabriken, XXI. (128).
Krejči Johann, XIII. (288).
Kremenezky Joh., A. G., XX. (167).
Kromus J., XX. (151).
Kronsteiner C., III. (138).
Kronsteiner Viktor, XII. (468).
Krull & Co., S., XIX. (759).
Krupp A. G., Arthur, I. (417, 499).
Kubisch Rudolf, I. (196).
Küberz & Byterna, IX. (342).
Kuhlemann Karl A. G., Imperial-Feigenkaffee, X. (III).
Kuhn & Co., A. G., Carl, IV. (358).
Kühnel Franz, Ingenieur, Architekt und Stadtbaumeister, VI. (VII).
Kumerfteiner Josef, XVII. (572).
Kumpfhofer & Sohn, Ed., VI. (296).
Kunerolwerke, A. G., I., siehe Thea Milch-Margarine.
Kunststein-Werkstätte Gef. m. b. H., III. (338).
Kunza Josef, VII. (308).

Lachner Robert, I. (72).
Lafnitzer mechanische Weberei Gef. m. b. H., I. (336).
„La Générale", Erstes Wiener Reinigungs-Institut, I. (134).
Lagerhäuser der Stadt Wien, II. (113).
Länderbank, Koksabteilung, I. (308).
Lang Edmund, IV. (182).
Lang Johann, VII. (132).
Lang S., X. (42).
Langer Josef, XII. (34).
Lapp — Finze A. G. — Graz (140).
Lederer & Nessenyi A. G., I. (88, 260).
Leichenbestattung, Gemeinde Wien — Städtische, IV. (74).
Leichenkostenverein „Vorsorge", III. (78).
Leisch Ferdinand, VIII. (276).
Leißner Seb. & Sohn, III. 318).
Lerch Josef, XIII. (120).
Leykam-Josefsthal, Actiengesellschaft, I. (466, 789).
Liewer Max, VIII. (124).
Limbach Karl, VI. (839).
Lintner Johann, III. (198).
Löffler August, IV. (673).
Löbner Bruno, VIII. (501).
Losos Josef, XV. (164).
Lüftschitz Garde-Meuble A. G., XXI. (304).
Lukes Johann, XIX. (749).
Luksch Leopold, XVI. (348).
Luß, Karner & Co., IX. (836).
Lutz & Cie., Eduard, X. (561).
Lutz Karl, XXI. (286).
Luzanfky Karl, IV. (144).

Mach Franz, X. (489).
Machek, Ing. Franz, VI. (40, 550).
Macke Friedrich, IV. (186).
Maggi Julius, Gef. m. b. H., V. (117, 128).
Maier Karl, XX. (497).
Makowetz Karl & Ludwig, XVI. (308).
Manz'sche Verlags- und Universitäts-Buchhandlung, I. (190).
Maraß & Co., Ing., I. (212).
Marchegger Maschinenfabrik, siehe F. Wertheim & Comp.
Marcher Karl, V. (340).
Marhold Karl, XIV. (306).
Marmorek & Behwasser, II. (547).
Marsano's Sohn, J. B., VI. (146, 220).
Marx Ludwig, IV. (154, 178).
Mautner Markhof A. G., XXI. (447, 464).
Mayer Franz, III. (560).
Mayer Josef, X. (50).
Mayer Karl, XVIII. (166, 272).
Mayer Leopold, XVII. (164).
Mayreder, Kraus & Co., Ingenieure, IX. (739).
Med J., III. (124).
Meindl Wilhelm, IV. (111).
Meinl Julius, A. G., XVI. (115).
Melchart Josef, XIII. (83).
Melcher & Ing. Steiner, Edmund, IX. (91).
Meller Karl, XVIII. (40).
Menzel A., X. (316).
Menzl's Erben, Franz, XVII. (30).
Mercedes Büromaschinen Gef. m. b. H., I. (251).
Merz Benedikt, XXI. (88, 92).
Metallhüttenwerke Schaefer & Schael Gesellschaft m. b. H., I. (170).
Metallwerke A. G., Vereinigte, III. (30).
Michler Albrecht, I. (200).
Montan Union A. G., I. (134, 773).
Morawek sen., Ignaz, XIII. (318).
Mukenhuber & Hirsch, III. (162).
Müller C. H. F., A. G., VIII. (65).
Müller, Ing. Ernst, IV. (84).
Müller Josef, II. (487).
Müller Ing., Julius, III. (142).
Müller Karl, VII. (350).
Müller & Ramersdorfer, V. (260).
Muschalek Franz, IX. (132).

Nagl A. H., XVII. (54).
Nemecky Johann, XVI. (280).
Nespor A., XXI. (213).
Neuber Wilhelm, A. G., VI. (66).
Neuchatel Asphalte Company Ltd., The, I. (332).
Neue Freie Presse, I. (31).
„Neuigkeits-Welt-Blatt", VII. (761).
Neukirch Josef, III. (292).
Neumann Anna, I. (122).
Neurath & Comp., XIII. (840).
Neusiedler Aktiengesellschaft für Papierfabrikation, I. (302, 840).
Neuwirth Max, XII. (34).
Niedermayer jun., Michael, XVI. (52).
Niel Wilhelm Richard, I. (125).
Nießner Rudolf, II. (168).
„Nordsee" Fischhandel und Fischindustrie, XX. (60, 64).
Novak Carl, sen., XIV. (986).
Novotny & Co., Alois, VIII. (741).
Nowak Friedrich M., II. (565).
Nowotny Max, VII. (591).
Nowotny Otto, V. (484).

Oberschlesische Steinkohlen Verkaufs-Ges. m. b. H., I. (530).
„Ofa" Ölfeuerungs-Anlagen, VI. (318).
Öffentliche Sicherheit, I. (475).
Ohage Leopold, XII. (138).
„Ortoproban", siehe Schmidl Arthur.
Österreicher Karl, XIX. (533).
Österreichisch-Ungarische Baugesellschaft m. b. H., Nachf. Ernst Steinhard, I. (280).
Oest. Automobil-Fabriks-A. G., vorm. „Austro Fiat", XXI. (286).
Oesterreichische Blindenindustrie, II. (302).
Oesterr. Druck- und Verlagsgesellschaft m. b. H., VIII. (15).
Oesterreichische Gipswerke Gesellschaft m. b. H., Verkaufsbüro, I. (292).
Österreichische Metallhüttenwerke Aktiengesellschaft, I. (170).
Österreichischer Röhrenhandel, Gef. m. b. H., III. (451).
Otruba's Wwe., Hans, IX. (133).

Paitl & Meissner, XX. (839).
Parzer Kunibert, VIII. (74).
Paukner Franz, XIII. (498).
Pawelka, Ing. Rud., XX. (344).
Pawlik Rudolf, XI. (264).
Payer, Schmutzer & Co., XII. (77).
Pecinovsky Josef, XIX. (208).
Penninger Josef, VI. (174).
Peter Ernst, XIV. (543).
Pfann'sches Mineral- und Schwefelbad, XII. (99, 491).
Pfusterschmidt Rudolf, III. (36).
„Phönix", Allgemeine Versicherungs-Gesellschaft, IX. (625, 627, 629, 631, 633, 635, 637, 639).
Piatnik Ferd. & Söhne, XIII. (338).
Piccardi Karl, XVII. (517).
Piccardi Leopold, II. (318).
Pick Rudolf, XI. (355).
Pick & Mautner, VI. (112).
Pickhard R., VIII. (154).
Pikal & Talkner, XIX. (619).
Pillwein Leopold, XIX. (454).
Pimperl Stefan, V. (256).
Pinsa Karl, I. (128).
Pintsch Julius, Aktiengesellschaft, XI. (156).
Piringer, Ing. Jakob, XIX. (174).
Pitsch Konrad, IX. (780).
Pittner Wilh., XI. (42).
Plank & Dittrich, Standard Heizung, IV. (94).
Plaschka Karl, XIII. (38).
Plaschkowitz J., III. (340).
Pöchhacker & Co., H., IV. (106).
Podolier's Erben, Heinrich, I. (324).
Pohl Max, XIV. (556).
Pöhlmann & Comp., IX. (985).
Polensky & Zöllner, VII. (104).
Pollatschek Alois, X. (334).
Polzer & Niernsee, V. (182).
Ponocny Eduard, IV. (344).
Porr A., Allgemeine Baugesellschaft, IV. (102).
Poschacher Anton, IV. (VI).
Posnansky — Haumann, I. (268).

Postulka & Comp., X., siehe Zohner.

Pottendorfer Spinnerei u. Feldrdorfer Weberei A. G., IX. (58).

Pragan & Bruder, Alois, Gef. m. b. H., VII. (777).

Prasch Franz, I. (87).

Preflicka & Co., Dr. Ing. Anton, VII. (328).

Prexl Hans, XI. (258).

Pribek Egon, IV. (580).

Prochaska Johann, VII. (184).

Produktiv- u. Lieferungsgenossenschaft von Wäschewarenerzeugern in Wien, VII. (150).

Puch Josef, XIX. (282).

Pulverfabrik Skodawerke — Wetzler A. G., I. (839).

Puritan, XVII. (330).

Quante Friedrich, III. (52).

Quarzlampen-Gesellschaft m. b. H., VIII. (69).

Quell W., XVII. (90).

Raab F., (Rabit), XIII. (459).

Raab & Co., siehe Puritan.

Rappold Ferdinand, Schmirgelwerke, V. (197).

Rast & Gasser, Gef. m. b. H., XVII. (673).

Rath Barbara, XI. (84).

Rathaus-Apotheke, I. (73).

Rechtberger Franz, XII. (539).

Redebentza, Österreichisch-Rumänische Petroleum-Handels- und Industrie A. G., I. (28).

Reiberger & Co., VII. (220).

Reichspost, VIII. (437).

Reidinger Gottfried, XVIII. (456).

Reimer & Seidel, XVIII. (VIII).

Reindl Leopold, III. (569).

Reinigungsanstalt „Mariahilf", VI. (767, 980).

Reisinger Georg, X. (60).

Reißer's Söhne, Christoph, V. (785).

Reiter Otto, X. (482).

Reithofer Anton, III. (340).

Rekondaleszentenheim der Confraternität, XVIII. (358).

Nella & Co., H., VIII. (170).

Resch's Sohn, Adalbert, VII. (314).

Riccius Leopold, XVI. (577).

Richter, Dr. Oscar, G. m. b. H., III. (771).

Richter's Söhne, W. A., V. (68).

Riefenthaler Rudolf, XXI. (601).

Riener Leopold, VII. (438).

Riesz Söhne H., II. (258).

Rodauner Cementfabrik, A.-G., III. (265).

Roeßler Louis, VII. (175).

Rohrbeck's Nachfolger, W. J., V. (72).

Rollinger F., XII. (772).

Romanzeitung, Die N. Z. Illustrierte, VII. (761).

Rona F., VII. (62, 82, 86, 88, 90, 92, 94, 110).

Rost R. & A., XV. (332).

Rotter Paul, V. (342).

Rubin & Co., A., XVI. (554).

Rühmkorf Ernst, IX. (122).

Rumpel G., A. G., IX. (194).

Ruppmeier Ludwig, XVI. (585).

Rütgers Guido, Kommanditgesellschaft, IX. (VII).

Rützler Hermann, VI. (304).

Ruzficka Michael, X. (54).

Sabel Gef. m. b. H., IX. (26, 118).

Sablik F., V. (352).

Sannwald Gebrueder, I. (150).

Sauer E., I. (653).

Sauer Ludwig, XIII. (152).

Sauer's Nachfolger, Felix, Jakob Pribek, Rudolf Schiegl, Oskar Nell, IV. (216).

Sedelmayer Josef, X. (266).

Sedlacek Heinrich, XIII. (46).

Seegebrecht Edmund, VIII. (360).

Seidel & Co., J. P., XII. (112).

Selinko Brüder, I. (330).

Selner's Wwe., Alois, XII. (356).

Sembustowerk A. G., X. (151).

Semperit A. G., I. (419).

Senft Georg, VIII. (404).

Siedlungsgesellschaft m. b. H., Wiener, IX. (458).

Sieß Franz, XVI. (194, 213).

Simerský Anton, X. (790).

Simmeringer Pumpenbau, siehe Kozeschnik Ludwig.

Simlinger, Ing. Karl, XVIII. (264).

Simmon, Ing. Hans, XVI. (996).

Sirocco-Werk, siehe White Child & Beney, G. m. b. H.

Skopek Ignaz, XVIII. (218).

Slama Maria, V. (314).

Small & Cie., D., I. (148).

Smrcka Ing., J., I. (402).

Sobek Em. & Jac., IX. (570).

Solnitzky Karl, Anton Donner, VI. (282).

„Solo" A. G., I. (763).

Sorf Franz, XIII. (764).

Spar- und Vorschuß-Consortium Währing, XVIII. (469).

Spath Franz, IX. (110).

Sperl Leopold, XII. (172).

„Sphinx" Auto- u. Karosseriefabrik, Schöberl & Co. J., V. (140, 165).

Spielauer Franz, XIX. (80).

Spiller Sebastiano, XVIII. (197).

Spittler W., IV. (483).

Spitz Ludwig & Co., VI. (328).

Sprengstoffwerke Blumau, Aktiengesellschaft, I. (839).

Sprinzl Martin, II. (280).

Südbahnwerke A. G., X. (144).

Süß Johann, XVI. (194, 213).

Swittalek's Wwe., Franz, I. (26, 433).

Swoboda & Co., Alois, XVIII. (334).

Schaefer & Schael, Metallhüttenwerke, G. m. b. H., I. (170).

Schärdinger Teebutter Verkaufsgenossenschaft r. G. m. b. H., XIII. (108).

Schattauer Tonwarenfabrik A. G., Erste, I. (210).

Schaumann Wollindustriegesellschaft m. b. H., I. (64).

Scheffzick Josef, XVII. (545).

Scheibe Karl, Franz Gogl's Nachfg., VI. (114, 792).

Scheiber & Kwahsser, Gef. m. b. H., XIII. (615).

Scheid G. A., VI. (72).

Scheidl Johann, Scheidl Leopold, XVIII. (86).

Schelhammer & Schattera, I. (40).

Schember & Söhne, C., Atzgersdorf (354).

Schey Alexander, VII. (136).

Schiener Anton, VI. (555).

Schiffmann Brüder, II. (471).

Schindler Emil, B.. XIII. (274).

Schindler Ferdinand, X. (174, 294).

Schinzel Eduard, III. (306).

Schlechta Alfred, XVII. (76).

Schleiffelder, I. (320).

Schlösinger A., X. (150, 774).

Schlosser's Wtw, Alois, IX. (316).

Schmeifer Anton, XIX. (336).

Schmidl Arthur, VIII. (302).

Schmidt Franz, XVIII. (326).

Schmidt Rudolf, III. (278).

Schmidtstahlwerke A. G., Oesterreichische, X. (310).

Schmirgelwerke Ferdinand Rappold, V. (197).

Schneider Alois L., XVIII. (568).

Schneider's Söhne, Franz, II. (220).

Schneider & Co., IX. (356).

Schneider & Wolkenberg, III. (351).

Schober & Söhne, Martin, XXI. (575).

Schöberl & Co., J., siehe „Sphinx" Auto- u. Karosseriefabrik.

Schoderböck & Co., XV. (252).

Schödl & Co., Franz, XII. (188).

Schoedlbauer, Brigittenauer Gerüsteleihanstalt, XX. (80, 86, 90, 92).

Schönberg & Cernh, VI. (980).

Schott & Donath, Hch., Gesellschaft m. b. H., III. (120).

Schrabetz & Co. A. G., I. (262).

Schreiner & Co., Karl, XVI. (182).

Schrom Franz, Inh. Ing. Alfred Schrom, XIX. (186).

Schubert & Co., M., XVIII. (170).

Schüller & Co, A. G., VII. (360).

Schumann Friedrich, III. (304).

Schumpeta & Grund, I. (434).

Schuß Adolf, VI. (48).

Schußmann Johann, VII. (256).

Schuster, Ingenieur Hugo. V. (334).

Schwab jun., Stefan, II. (124).

Schwab's Wwe., Johann, XX. (93).

Schwadron Brüder, I. (100).

Schwarz Ant., VI. (260).

Schwarz Ernst, XVII. (352).

Schwarzkopf „Seifenfrei", siehe Stepper Karl Ernst.

Schweinberger Josef, siehe Thalia Buchdruckerei.

Schwihlik Hugo, XXI. (350).

„Stabeg", Apparatebaugesellschaft m. b. H., XIII. (178).

Stach Ludwig, XIII. (310).

Städtische Bäder (96).

Städtische Elektrizitätswerke, Gemeinde Wien —, IX. (163).

Städtische Gaswerke, Gemeinde Wien —, VIII. (155).

Städtische Leichenbestattung, Gemeinde Wien —, IV. (74).

Städtische Straßenbahnen, Gemeinde Wien —, IV. (178).

Städtische Versicherungsanstalt, Gemeinde Wien —, I. (II).

Standard Heizung, Plank & Dittrich, IV. (94).

Stanek Julius, X. (210).

Stark Fritz, I. (216).

Stärkeindustrie-Gesellschaft m. b. H., Oesterr., I. (839).

Statzendorfer Kohlewerk, „Ziegelerschächte", I. (262).

Statzendorfer Schotterwerke, J. Zahary & Co., XIII. (188).

Steirische Gußstahlwerke A. G. I. (256).

Stepper Karl Ernst, XVIII. (96).

Steyrermühl, Papierfabriks- und Verlags-Gesellschaft, I. (441).

Steyr-Werke A. G., I. (148).

Stiedl Hans, I. (358).

Stigler, Ing. Karl & Alois Rous Nachfolger A. Bügler & F. Jakob, Stadtbaumeister, VII. (IV, 100).

Stippl Johann, XXI. (74).

Stöhfl Alex., IV. (338).

Straßenbahnen, Städtische, Gemeinde Wien —, IV. (178).

Straßenbaugesellschaft m. b. H., siehe Neuchatel Asphalte Company Ltd., The.

Strauß Adolf, V. (264, 354).

Stuag, Österreichische Straßenbauunternehmung A. G., I. (282).

Stüber Josef, XVI. (440).

Styriastahl, siehe Steirische Gußstahlwerke A. G.

Tatács & Co., Josef, XII. (274).
Tauchener Kohlenindustrie A. G., I. (527).
Tauschek Hans, X. (50).
Tauschek Johann, XVII. (298).
Teerag A. G., III. (IV, 418).
Tejessy & Glaß, XIV. (179, 267).
Telegraf Am Mittag, IX. (465).
Telegraf Nachtausgabe, IX. (465).
Tesar's Wwe. & Söhne, Severin, V. (267).
„Tetra" Aktiengesellschaft, IX. (62).
Thalia, Buchdruckerei, Josef Schweinberger, XVI. (799).
Thea Milch-Margarine, I. (121).
Thiergärtner & Stöhr A. G., III. (94).
Thierschmidt Josef, VII. (176).
Tichy Heinrich, VI. (781).
Titz Franz & Sohn, III. (322).
Titze Adolf J., A. G., VII. (348).
Togal-Werk, Gerhard F. Schmidt, Ges. m. b. H., IV. (II).
Tomsa & Zwak, II. (100).
Tonwaren Gesellschaft m. b. H., I. (470).
Transkrit, siehe Deutsche Vereins-Druckerei, I.
Trauttmannsdorff & Co., Dr. Rudolf, XX. (755).
Trebitsch R., XIII., XVI. (308).
Treibriemenwerke, siehe Budischowsky & Söhne, Carl.
Trulay Adolf, XII. (324).
Typographische Anstalt, I. (118).
Überland A. G., I. (583).
Ueberreutersche Buchdruckerei und Schriftgießerei (M. Salzer), IX. (775).
Uferer Anton, XI. (70).
Ullmann, Sobotka & Co., I. (112).
Ullmann & Co., J., I. (64).
Ungar, Fa. Maria, XIV. (439).
Union-Baugesellschaft, I. (208).
„Union" Industrie comprimierter Gase Ges. m. b. H., XI. (108).
„Universale-Redlich & Berger" Bauaktiengesellschaft, I. (V).
Vacuum Oil Company A. G., I. (481).
Vaterländische Baugesellschaft A. G., Westermann & Co., A. G., I. (18).
Vavra Karl, XIX. (180).
Verband ländlicher Genossenschaften in Niederösterreich, I. (532).
Vereinigte Autogengas-Werke Ges. m. b. H., I. (46).
Vereinigte Chemische Fabriken Kreidl, Heller & Co., XXI. (128).
Vereins-Druckerei, A. G., Deutsche, I. (37).
Vereins-Molkerei A. G., XVII. (70).
Versicherungsanstalt, Städtische, Gemeinde Wien —, I. (II).
Vianova, A. G., I. (28).
Viktorin, IV. (304).
Világhy Franz, XXI. (302).
Vogl, Dr. Walther, XIII. (590).
Voitl Karl, XVI. (282).
Voitl's Wwe., Georg, XVI. (282).
Volny Karl, XIII. (420).
Vonwiller und Getreide A. G., siehe Erste Wiener Walzmühle.
„Vorsorge" Leichenkostenverein, III. (78).
Vorsteher C. A. & Paul, VII. (553).
Vorwärts A. G., V. (23).
Vöslauer Kammgarn Fabrik Actien-Gesellschaft, VII. (66).
Waagner-Biro A. G., V. (186, 306).
Wagenmann, Sehbel & Co., A. G., I. (839).
Wagner Günther, X. (102).
Wagner Leopold, XIX. (270).
Wagner Linoleum, I. (341).
Wagner, Ing. P. C., Komm.-Ges., XX. (V, 434).
Wagner Vinzenz, XXI. (194).
Wallisch, W. J., XIV. (766).
Wallner & Neubert, V. (147).
Walter Josef, XI. (176).
Wanko Oskar, XI. (306).
Wawrla Franz, III. (613).
Wawrowetz F., VI. (743).
Wahß G. A., I. (505).
Wahß & Freitag A. G. und Meinong Ges. m. b. H., IX. (203).
Weber Anton, V. (204).
Weinberger Karl F., XVI. (338).
Weiser Otto, VI. (162).
Weiß Fritz, XVIII. (132).
Weiß Manfred, Stahl- und Metallwerke A.-G. Budapest, Ges. m. b. H., I. (488).
Wendel Georg, V. (352).
Wertheim Heinrich, II. (758).
Wertheim & Comp. F. und Marchegger Maschinenfabrik, IV. (200).
„Wertich" A. G., I. (270).
Wesely Otto, IX. (320).
Westermann & Co. A. G., Vaterländische Baugesellschaft A. G., I. (18).
White Child & Beney, Ges. m. b. H. (564).
Wiche Josef, X. (354).
Wieder Josef, XIII. (500).
Wiener Brückenbau- u. Eisenkonstruktions-A. G., XX. (193).
Wiener Eisenbau Aktiengesellschaft, X. (130).
Wiener Fleischbänke-Gesellschaft m. b. H., III. (52, 72).
„Wiener Kirchenblatt", I. (687).
Wiener Lokomotiv-Fabriks-A.-G., XXI. (511).
Wiener Milchhof, A. H. Nagl, XVII. (54).
Wiener Montagblatt, VIII. (437).
Wiener Neueste Nachrichten, VIII. (15).
Wigner & Co., XXI. (262).
Wihoko Gesellschaft m. b. H., I. (196, 300).
Wilhelm Adalbert, XIX. (63).
Winkelbauer Anton, XVI. (202).
Wladika Karl, XVIII. (599).
Wöber Stephan, IV. (158).
Wochenschau", „Neue Illustrierte, VII. (761).
„Wök", Wiener öffentliche Küchenbetriebsgesellschaft m. b. H., I. (836).
Wolf Franz, XIX. (166).
Wölfl Karl — Max Buckovic, XIX. (189).
Wolfsegg-Traunthaler Kohlenwerks-Aktiengesellschaft, I. (47).
„Worldtype"-Schreibmaschinen, siehe Niel Wilhelm Richard.
Wotrauber M. A. G. u. Produktivgesellschaft der Wiener Fleischselcher, reg. Gen. m. b. H., III. (52, 72).
Wunsch Hans, V. (452).
Würzl, Ing. Franz, III. (593).
Wüster Brüder, I. (300).
Zahary & Co., J., siehe Statzendorfer Schotterwerke.
Zak Ferdinand, IX. (56).
Zaufal Otto, II. (129).
Zavadil & Langs, III. (623).
Zawadil E., XIV. (153).
Zeiß Carl, Gesellschaft m. b. H., IX. (314).
Zelenka's Erben, Carl, X. (300).
Zentralsparkasse der Gemeinde Wien, I. (201).
„Ziag" Ziegelindustrie A.-G., I. (290).
Ziegler Josef, IV. (358).
Zinkhütte Neu-Erlaa Ges. m. b. H., Neu-Erlaa (611).
Zipfinger Heinrich, XIV. (182).
Zohner's Kaffee-Extrakt, Inhaber Postulka & Comp., X. (53, 55, 57, 59, 71, 137, 139, 143, 145, 529, 535, 541, 581).
Zweckverband Kriegsbeschädigter Christlich-Deutscher Gewerbetreibender Österreichs, XVIII. (463).
Zwertschek Josef, VIII. (272).

Reserviert
für
J 699/4126

Pöhlmann & Comp.

ZENTRALHEIZUNGEN
SANITÄRE ANLAGEN

Wien IX, Glasergasse Nr. 4a
Telephon-Nummer A-16-0-25



Alfred Weidholz

Als Tiersammler im schwarzen Erdteil

176 Seiten, 136 Bilder auf Tafeln. Ganzleinenband S 18·38 (einschl. Wust.)

In dem großangelegten Prachtband gibt der weltbekannte Forscher und Afrikareisende interessante Schilderungen seiner

Expeditionen in ferne, lockende Welten

Durch die anschauliche Realistik, die packende Form und durch die wunderbaren Lichtbilder werden die Fahrten bis in das Herz Afrikas zum Erlebnis des Lesers. Löwen, Leoparden, Schimpansen und Gorillas konnten erworben und nach Ueberwindung unzähliger Schwierigkeiten glücklich dem Schönbrunner Tiergarten übergeben werden. Die Ausführungen des Forscherpaares Weidholz sind fesselnd, mitreißend und interessant.

Zu beziehen durch jede Buchhandlung

DEUTSCHER VERLAG FÜR JUGEND UND VOLK
WIEN I. Gesellschaft m. b. H. Leipzig

Mit 1. eines jeden Monats beginnt ein neues Abonnement auf

Das Interessante Blatt

Die reichhaltigste illustrierte Wochenschrift

Jede Nummer mit ca. 80 Illustr.

Das „Interessante Blatt" hat das Programm, jedes interessante Ereignis in Wort und Bild mitzuteilen und bietet daher eine

Illustrierte Rundschau alles Interessanten!

Das Blatt enthält außerdem eine Theaterrubrik, spannende Novellen aus der Feder erstklassiger Autoren, eine umfassende Rätselrubrik, Tutti-Frutti, Lustige Ecke, „Arzt und Haus", Schach usw.

Bezugspreise mit wöchentlicher Postzusendung: Für Österreich vierteljährlich S 6·—, halbjährlich S 12·—, ganzjährlich S 24·—.

Probenummern gratis

durch die Administration: Wien III, Rüdengasse 11

S. Kössler Donausandwerke

Ges. m. b. H.

Wien XX,

Handelskai 45-47, Tel. A-43-0-71, A-43-0-81

Gebaggerter Donausand, maschinell gebrochen in allen Körnungen für alle Bauzwecke, Riesel in allen Körnungen, rund und gebrochen

GEBUS

Schienen- und Straßenfahrzeuge mit elektrischer Kraftübertragung

SYSTEM GEBUS

Ing. M. Gelinek & Ing. O. Judtmann

Gebus-Lokomotiven-Konstruktions- und Vertriebsgesellschaft, Wien VIII, Langegasse 5

F. A. DREIBHOLZ & CO.

WIENER MECHANISCHE FASSFABRIK

KOMMANDITGESELLSCHAFT

WIEN-MEIDLING XII/2

ALTMANNSDORFER ANGER 63

TELEPHON NUMMER R-31-0-60

Ia HYDRAULISCH GEPRESSTE BIERTRANSPORTFÄSSER, LAGERFÄSSER UND GÄRBOTTICHE IN ANERKANNT BESTER QUALITÄT

ARCHITEKT UND STADTBAUMEISTER

ERNST DREXLER

AUSFÜHRUNG ALLER HOCH-, TIEF- UND EISENBETONBAUTEN, WIE: NEU-, ZU- UND UMBAUTEN, KANALISIERUNGEN, RENOVIERUNGEN MIT EIGENEN GERÜSTEN, PORTAL-BAUTEN, PLANVERFASSUNGEN, ÜBERPRÜFUNGEN VON RECHNUNGEN ETC.

WIEN III, NEULINGASSE NR. 22

TELEPHON-NUMMER U-16-4-84

„HERMES"

Carl Novak, Spezialschlosserei

Wien XIV, Nobilegasse 26, Tel. U-35-0-76

Spezialist in „Hermes"**-Kaminputztürln, -Tapetentürln, -Kamintüren** für Zentralheizungen, **Hahntürln,** in Eisen, Messing, Messing vernickelt oder verchromt sowie **Schaltertürln, Sicherungskasten** ganz aus Blech, Kabelkopf- und **Zählertüren, Abzweig-** und **Verbindungstürchen** und dgl. für elektr. Anlagen

Erbitte bei Bedarf Anfrage

Abbreviaturen.

Zum Verzeichnis der aktiven Angestellten des Magistrates usw.

Abt.	Abteilung
Adj.	Adjunkt
akad. Bildh.	akademischer Bildhauer
akad. Maler	akademischer Maler
AmtsGeh.	Amtsgehilfe
AmtsR.	Amtsrat
Ang.	Angestellter
ang. Apoth.	angestellter Apotheker
AnkU.	Ankündigungsunternehmung
ApothLabor.	Apothekerlaborant
Arb.	Arbeiter
Arch.	Archiv
Archt.	Architekt
Asp.	Aspirant
Ass.	Assistent
Assn.	Assistentin
Aufs.	Aufseher
AußendBmtr.	Außendienstbeamter
BadeAufs.	Badeaufseher
BadeAufsn.	Badeaufseherin
BadeBetrMstr.	Badebetriebsmeister
Bademstr.	Bademeister
Badew.	Badewärter
Badewn.	Badewärterin
BauAAbt.	Bauamtsabteilung
BauInsp.	Bauinspektor
BauObB.	Bauoberbehörde
BauObWkm.	Bauoberwerkmeister
BauR.	Baurat
BauWkm.	Bauwerkmeister
BB.	Betriebsbuchhaltung
BeamtAnw.	Beamtenanwärter
BeleuchtAufs.	Beleuchtungsaufseher
BerufsL.	Berufslehrer
BetrBmtr.	Betriebsbeamter
BetrLtr.	Betriebsleiter
Bez.	Bezirk
BezArzt.	Bezirksarzt
Bgm.	Bürgermeister
BgrschDior.	Bürgerschuldirektor
BgrschL.	Bürgerschullehrer
BgrschLn.	Bürgerschullehrerin
Bhnm.	Bahnmeister
BierK.	Bierkassier
Bmstr.	Baumeister
Bmtn	Beamtin
Bmtr.	Beamter
BR.	Bezirksrat
Brandadj.	Brandadjunkt
BrandDior.	Branddirektor
BrandInsp.	Brandinspektor
BrandKoär.	Brandkommissär
BrandMstr.	Brandmeister
BrandObKoär.	Brandoberkommissär
Brhs.	Brauhaus
BSchInsp.	Bezirksschulinspektor
BSchR.	Bezirksschulrat
Buchh.	Buchhaltung, Buchhalter
BV.	Bezirksvorsteher
BVSt.	Bezirksvorsteherstellvertreter
DepotLtr.	Depotleiter
Dion.	Direktion
DionsR.	Direktionsrat
DionsR. des RechnA.	Direktionsrat des Rechnungsamtes
Dior.	Direktor
DiorStellv.	Direktorstellvertreter
DiplKaufmann	Diplomkaufmann
DiplPfln.	diplomierte Pflegerin
Doz.	Dozent
d. R.	des Ruhestandes
Dr.	Doktor
DrIng.	Doktor-Ingenieur
EinlZ.	Einlagezahl
Elektr.	Elektriker
Erzhn.	Erzieherin
Erzhr.	Erzieher
evang.	evangelisch
EW.	Elektrizitätswerk
ExMstr.	Exerziermeister
FachGeh.	Fachgehilfe
FachGehn.	Fachgehilfin
FachL.	Fachlehrer
FachRechnAbt.	Fachrechnungsabteilung
FAufs.	Friedhofaufseher
Feuerw.	Feuerwehr
FGtr.	Friedhofgärtner
FObGeh.	Friedhofobergehilfe
FObGtr.	Friedhofobergärtner
Funkt.	Funktionär
Fürsgn.	Fürsorgerin
Fw.	Freiwillige
GartenVorarb.	Gartenvorarbeiter
GasK.	Gaskassier
Geh.	Gehilfe
GemVerf.	Gemeindeverfassung
GesA.	Gesundheitsamt
gesch.	geschieden
Gewista.	Gemeinde Wien, städtische Ankündigung
gld.	goldenes
GrundbEinlZ.	Grundbucheinlagezahl
Gtn.	Gärtnerin
Gtr.	Gärtner
GW.	Gaswerk
HALn.	Handarbeitslehrerin
HauptFürsgn.	Hauptfürsorgerin
Hauptk.	Hauptkasse
HausInsp.	Hausinspektor
Heg.	Heger
HeimAufs.	Heimaufseher
HeimAufsn.	Heimaufseherin
Hilfsbmtn.	Hilfsbeamtin
Hilfsbmtr.	Hilfsbeamter
HKmR.	Handelskammerrat
Hptsch.	Hauptschule

HptschL.	Hauptschullehrer
HptschLn.	Hauptschullehrerin
HR.	Hofrat
JDr.	Jurist-Doktor
Ing.	Ingenieur
IngDr.	Ingenieur-Doktor
Insp.	Inspektor
InspRchfk.	Inspektionsrauchfangkehrer
InstGehn.	Institutsgehilfin
InvPfl.	Invalidenpfleger
i. R.	im Ruhestand
JugA.	Jugendamt
KA.	Kostenanschlagpreis
KassGeh.	Kassengehilfe
KatGem.	Katastralgemeinde
KatParz.	Katastralparzelle
Kdg.	Kindergarten
KdgLtn.	Kindergartenleiterin
Kdgtn.	Kindergärtnerin
kfm. Hilfskr.	kaufmännische Hilfskraft
KHSch.	Knabenhauptschule
Kl.	Klasse
KMHSch.	Knaben- und Mädchenhauptschule
KMVSch.	Knaben- und Mädchenvolksschule
KmzlR.	Kommerzialrat
Kn.	Knaben-
K.-Nr.	Konskriptionsnummer
Kntr.	Kontroll-
Koär.	Kommissär
KollAbt.	Kollaudierungsabteilung
KollVertr.	Kollektivvertrag
KontrAmtsDionsR.	Kontrollamtsdirektionsrat
KontrAmtsDior.	Kontrollamtsdirektor
KontrAmtsObR.	Kontrollamtsoberrat
KontrAmtsR.	Kontrollamtsrat
Konz.	Konzipist
KüchVstd.	Küchenvorstand
KVSch.	Knabenvolksschule
Kzl.	Kanzlei
KzlAsp.	Kanzleiaspirant
KzlGeh.	Kanzleigehilfe
KzlKoär.	Kanzleikommissär
KzlLtr.	Kanzleileiter
KzlObKoär.	Kanzleioberkommissär
KzlSekr.	Kanzleisekretär
KzlVizeDior.	Kanzleivizedirektor
L.	Lehrer
l.	ledig
LaborGeh.	Laboratoriumsgehilfe
Lagermstr.	Lagermeister
Landesreg.	Landesregierung
LandtEinlZ.	Landtafeleinlagezahl
LehrSchw.	Lehrschwester
LeichenbestU. (LU.)	Leichenbestattungsunternehmung
Lg.	Lager
Lgm.	Lagermeister
Lm.	Löschmeister
Ln.	Lehrerin
LSchInsp.	Landesschulinspektor
LSR.	Landessanitätsrat
LSRef.	Landessanitätsreferent
Ltn.	Leiterin
Ltr.	Leiter
LustbkAbg.	Lustbarkeitsabgabe
m.	mosaisch
Ma	Maschinen-
MAA.	Marktamtsabteilung
MAbt.	Magistratsabteilung
MagKoär.	Magistratskommissär
MagKonz.	Magistratskonzipist
MagObKoär.	Magistratsoberkommissär
MagR.	Magistratsrat
MagSekr.	Magistratssekretär
MaMstr.	Maschinenmeister
MarktA.	Marktamt
MarktamtsDior.	Marktamtsdirektor
MarktAuss.	Marktaufseher
Masch.	Maschinist
MaschBetrLtr.	Maschinenbetriebsleiter
MBA.	Magistratisches Bezirksamt
MDion.	Magistratsdirektion
MDior.	Magistratsdirektor
MDr.	Doktor der Medizin
MedR.	Medizinalrat
Mf.	Maschinenführer
MgPh.	Magister der Pharmazie
MHSch.	Mädchenhauptschule
Min.	Ministerial-
MittelschulProf.	Mittelschulprofessor
Mkt.	Markt
MontageLtr.	Montageleiter
Msgn.	Monsignore
Mstr.	Meister
Mtgl.	Mitglied
MVSch.	Mädchenvolksschule
NiederlLtr.	Niederlagenleiter
o.	ordentlich
Ob.	Ober-
ObAmtsGeh.	Oberamtsgehilfe
ObAmtsR.	Oberamtsrat
ObAusm.	Oberausmesser
ObBezArzt	Oberbezirksarzt
ObBhnmstr.	Oberbahnmeister
ObGtr.	Obergärtner
ObKöch.	Oberköchin
ObInsp.	Oberinspektor
ObJugAnwalt	Oberjugendanwalt
ObKontrAR.	Oberkontrollamtsrat
ObLgmstr.	Oberlagermeister
ObMagR.	Obermagistratsrat
ObOffz.	Oberoffizial
ObPolR.	Oberpolizeirat
ObPrimararzt	Oberprimararzt
ObR. d. Wr. BFw.	Oberrat der Wiener Berufsfeuerwehr
ObRechnF.	Oberrechnungsführer
ObRechnR.	Oberrechnungsrat
ObSchulw.	Oberschulwart
ObSenR.	Obersenatsrat

ObStArzt	Oberstadtarzt
ObStBauR.	Oberstadtbaurat
ObStPhys.	Oberstadtphysikus
ObVetR.	Oberveterinärrat
ObVkf.	Oberverkehrsführer
ObVmstr.	Oberverkehrsmeister
ObWkmstr.	Oberwerkmeister
OfenhAufs.	Ofenhausaufseher
Offz.	Offizial
ÖkVerw.	Ökonomieverwalter
OL.	Oberlehrer
OLn.	Oberlehrerin
OrdArzt	Ordinierender Arzt
PädR.	Pädagogischer Rat
PensK.	Pensionskasse
Pfl.	Pflege-, Pfleger
PflVorstn.	Pflegevorsteherin
PhDr.	Doktor der Pharmazie
PhMag.	Magister der Pharmazie
Phys.	Physikats-, Physikus
PhysR.	Physikatsrat
PräsR.	Präsidialrat
Prim.	Primar
Prof.	Professor
prov.	provisorisch
PrZl.	Präsidialzahl
PvtBmtr.	Privatbeamter
PvtDoz.	Privatdozent
R.	Rat
Rchfk.	Rauchfangkehrer
R. d. Wr. BFw.	Rat der Wiener Berufsfeuerwehr
Rechn.	Rechnungs-
RechnAbt.	Rechnungsabteilung
RechnAmtsDior.	Rechnungsamtsdirektor
RechnDior.	Rechnungsdirektor
RechnDiorStellv.	Rechnungsdirektorstellvertreter
RechnR.	Rechnungsrat
RechnRev.	Rechnungsrevident
Ref.	Referent
RelL.	Religionslehrer
Rev.	Revident
Rfr.	Rechnungsführer
RgsR.	Regierungsrat
r.-k.	römisch-katholisch
San.	Sanitäts-
SanGeh.	Sanitätsgehilfe
SanObGeh.	Sanitätsobergehilfe
SchulR.	Schulrat
Schulw.	Schulwart
Schw.	Schwester
Seels.	Seelsorge, Seelsorger
Sekr.	Sekretär
Sen.	Senats-
SenR.	Senatsrat
Skont.	Skontist
silb.	silbernes
Stadtphys.	Stadtphysikus
städt. Samml.	Städtische Sammlungen
StBauAdj.	Stadtbauadjunkt
StBauDion.	Stadtbaudirektion
StBauDior.	Stadtbaudirektor
StBauInsp.	Stadtbauinspektor
StBauKoär.	Stadtbaukommissär
StBauObKoär.	Stadtbauoberkommissär
StBauR.	Stadtbaurat
StBmstr.	Stadtbaumeister
StDr.	Doktor der Staatswissenschaft
StKat.	Steuerkataster
StrB.	Städtische Straßenbahnen
StS.	Stadtsenat
StSchR.	Stadtschulrat
StWDr.	Doktor der Staatswissenschaften
TArzt	Tierarzt
TaubstL.	Taubstummenlehrer
TbkFürsgn.	Tuberkulosefürsorgerin
techn.	technisch
techn. FachBmtr.	technischer Fachbeamter
techn. Hilfsb.	technischer Hilfsbursche
TechnInsp.	Technischer Inspektor
TechnR.	Technischer Rat
Tel.	Telephon
Teleph.	Telephonist
Telephn.	Telephonistin
Telg.	Telegraphist
TelgMstr.	Telegraphenmeister
Tit.	Titular
UMDr.	Doktor der gesamten Heilkunde
UnivProf.	Universitätsprofessor
UntBmtr.	Unterbeamter
VA.	Versicherungsanstalt
VDior.	Vizedirektor
Verm.	Vermessungs-
VermR.	Vermessungsrat
Vertr.	Vertrags-
vertragsm.	vertragsmäßig
VertrAng.	Vertragsangestellter
VertrArzt	Vertragsarzt
VertrMasch.	Vertragsmaschinist
Verw.	Verwaltungs-
VerwAsp.	Verwaltungsaspirant
VerwAss.	Verwaltungsassistent
VerwGr.	Verwaltungsgruppe
VerwKoär.	Verwaltungskommissär
VerwObKoär.	Verwaltungsoberkommissär
VerwOffz.	Verwaltungsoffizial
VerwSekr.	Verwaltungssekretär
Vet.	Veterinär-
VetAmtsDior.	Veterinäramtsdirektor
VetR.	Veterinärrat
vh.	verheiratet
VInsp.	Vizeinspektor
VizeBgm.	Vizebürgermeister
VizeVorderb.	Vizevorderbursche
Vkf.	Verkehrsführer
Vkmstr.	Verkehrsmeister
Vsch	Volksschule
VschDior.	Volksschuldirektor
VL.	Volksschullehrer
VLn.	Volksschullehrerin

VMDr.	Doktor der Tierheilkunde
Vorarb.	Vorarbeiter
VorsStellv.	Vorsitzenderstellvertreter
Vorst.	Vorsteher
Vstd.	Vorstand
vw.	verwitwet
„Wag“	Wasserkraftwerke A.-G.
WerksAufs.	Werksaufseher
Wfr.	Werkführer
Wkm.	Werkmeister
Wr.	Wiener
ZentrInsp.	Zentralinspektor
ZentrRechnAbt.	Zentralrechnungsabteilung
ZentrSpark. (ZSp.)	Zentralsparkasse
ZivArcht.	Zivilarchitekt
ZivIng.	Zivilingenieur

Zum Verzeichnis der aktiven städtischen Lehrpersonen.

Zu Rubrik 2.

D	Direktor(in)
H	Hauptschullehrer(in)
Hd	Lehrerin für Weibl. Handarbeiten
HilfsL	Hilfslehrer(in)
Lt	prov. Leiter(in)
O	Oberlehrer(in)
provL	prov. Volksschullehrer(in)
R	Religionslehrer
SchR	Schulrat
Sd	Sonderschullehrer(in)
Sp	Sprachlehrer(in)
Sp (M)	Mittelschulsprachlehrer
St	Lehrer(in) für Kurzschrift
V	Volksschullehrer(in)
Vi	Violinlehrer

Zu Rubrik 4.

E	Eggenberg
F	Feldkirch
G	Graz
H	Hollabrunn
I	Innsbruck
K	Krems
Kl	Klagenfurt
L	Linz
N	Wiener Neustadt
P	St. Pölten
S	Salzburg
V	Vöcklabruck
W	Wien (die dazugestellte Ziffer bedeutet den Wiener Gemeindebezirk.)

Zu Rubrik 5.

Für Hauptschulen: Die Fachgruppe wird mit der in Betracht kommenden römischen Ziffer bezeichnet und erhält die nähere Bezeichnung „alt“, bzw. „neu“.

Für Sonderschulen:

B	Unterricht für Blinde
Hf	Hilfsschulunterricht
Skr	Unterricht für Krüppelhafte
Sp	Unterricht für Sprachkranke
Tf	Unterricht für Taubstumme, Schwerhörige

Zu Rubrik 6.

E	Englischer Sprachunterricht
Ef	Esperanto-Sprachunterricht
F	Französischer Sprachunterricht
G	Gesangunterricht an Mittelschulen
Gk	Gewerblich-kaufmännischer Unterricht
H	Handfertigkeitsunterricht
It	Italienisch (Staatsprüfung)
Ko	Küchen- und Haushaltungsunterricht
L	Lateinischer Sprachunterricht
Ma	Maschinschreiben
Mi	Lehramtsprüfung für Mittelschulen
Mf	Musikunterricht (Violine, Klavier usw.)
Sch	Schwimmunterricht
Ski	Skiunterricht
Sl	Sportlehrerprüfung
St	Kurzschriftunterricht
T	Turnunterricht an Mittelschulen

Zu Rubrik 8.

g	geschieden
gt	getrennt
l	ledig
vh	verheiratet
w	verwitwet

Zu Rubrik 9.

ak	altkatholisch
ev	evangelisch
k	katholisch
mos	mosaisch

Zeichenerklärungen.

Großst. d. ö. V. O.	Großstern des österr. Verdienstordens
GrKr. I. d. ö. V. O.	Großkreuz I. Klasse des österr. Verdienstordens
GrKr. d. ö. V. O.	Großkreuz des österr. Verdienstordens
Kmt. Kr. I. (m. St.) d. ö. V. O.	Komturkreuz I. Klasse mit dem Stern des österr. Verdienstordens
Kmt. Kr. (m. St.) d. ö. V. O.	Komturkreuz mit dem Stern des österr. Verdienstordens
Kmt. Kr. I. d. ö. V. O.	Komturkreuz I. Klasse des österr. Verdienstordens
Kmt. Kr. d. ö. V. O.	Komturkreuz des österr. Verdienstordens
Off. Kr. d. ö. V. O.	Offizierskreuz des österr. Verdienstordens

R. Kr. I. d. ö. V. O.	Ritterkreuz I. Klasse des österr. Verdienstordens
R. Kr. d. ö. V. O.	Ritterkreuz des österr. Verdienstordens
gld. EZ. f. V. u. d. R. Ö.	Goldenes Ehrenzeichen für Verdienste um die Republik Österreich
gr. slb. EZ. f. V. u. d. R. Ö.	Großes silbernes Ehrenzeichen für Verdienste um die Republik Österreich
gr. EZ. f. V. u. d. R. Ö.	Großes Ehrenzeichen für Verdienste um die Republik Österreich
ö. gld. V. Z.	Österr. goldenes Verdienstzeichen
ö. slb. V. Z.	Österr. silbernes Verdienstzeichen
ö. gld. VMed.	Österr. goldene Verdienstmedaille
ö. gr. slb. VMed.	Österr. große silberne Verdienstmedaille
ö. slb. VMed.	Österr. silberne Verdienstmedaille
ö. br. VMed.	Österr. bronzene Verdienstmedaille
EZ. f. Kunst u. Wissenschaft	Österr. Ehrenzeichen für Kunst und Wissenschaft
VKr. f. Kunst u. Wissenschaft	Österr. Verdienstkreuz für Kunst und Wissenschaft
KEM.	Kriegserinnerungsmedaille
VSt. v. Rot. Kr.	Verdienststern vom Roten Kreuz
EZ. I. v. Rot. Kr.	Ehrenzeichen I. Klasse vom Roten Kreuz
Off. EZ. v. Rot. Kr.	Offiziers-Ehrenzeichen vom Roten Kreuz
EZ. II. v. Rot. Kr.	Ehrenzeichen II. Klasse vom Roten Kreuz
slb. EMed. v. Rot. Kr.	Silberne Ehrenmedaille vom Roten Kreuz
EMed. v. Rot. Kr.	Bronzene Ehrenmedaille vom Roten Kreuz
VSt. v. R. Kr.	Verdienststern vom Roten Kreuz
GrKr. d. Leop. O.	Leopold-Orden, Großkreuz
Leop. O. I.	Leopold-Orden I. Klasse
R. Kr. d. Leop. O.	Leopold-Orden, Ritterkreuz
O. d. Eis. Kr. I., II., III.	Orden der Eisernen Krone I., II., III. Klasse
Kmt. Kr. d. Fr. J. O.	Franz-Joseph-Orden, Komturkreuz
GrKr. d. Fr. J. O.	Franz-Joseph-Orden, Großkreuz
R. Kr. d. Fr. J. O.	Franz Joseph-Orden, Ritterkreuz
Off. Kr. d. Fr. J. O.	Franz Joseph-Orden, Offizierskreuz
Kmt. Kr. (m. St.) d. Fr. J. O.	Franz-Joseph-Orden, Komturkreuz mit dem Stern
Kmdr. Kr. d. Leop. O.	Leopold-Orden, Kommandeurkreuz
Stph. O. GrKr.	St. Stephans-Orden, Großkreuz
Kmdr. Kr. d. Stph. O.	St. Stephans-Orden, Kommandeurkreuz
Stph. O. Kl. Kr.	St. Stephans-Orden, Kleinkreuz
Elis. O. Gr. Kr., I. (m. St.), I., II.	Elisabeth-Orden (Großkreuz, I. Klasse mit dem Stern, I. Klasse, II. Klasse).
BrustKr. d. Malteser R. O.	Brustkreuz des souv. Malteser-Ritter-Ordens
KriegsKr. d. Malteser R. O.	Kriegskreuz des souv. Malteser-Ritter-Ordens
St. Kr. O.	Sternkreuz-Orden
⊕ I.	Kriegskreuz für Zivilverdienste I. Klasse
⊕ II.	Kriegskreuz für Zivilverdienste II. Klasse
⊕ III.	Kriegskreuz für Zivilverdienste III. Klasse
⊕ IV.	Kriegskreuz für Zivilverdienste IV. Klasse
Gr. MVM.	Militärverdienstmedaille für die Allerhöchste „Besondere belobende Anerkennung" (Große Militärverdienstmedaille)
gld. Ziv. VM.	Zivilverdienstmedaille für die besondere Allerhöchste Anerkennung (Goldene Zivilverdienstmedaille)

FrJK.	Franz Joseph-Kreuz
⊙ Off.	Goldene Tapferkeitsmedaille für Offiziere
ⓘ I.	Silberne Tapferkeitsmedaille I. Klasse für Offiziere
MVK. I., II., III.	Militärverdienstkreuz I., II., III. Klasse
V. Kr. I. u. II. (Bd.)	Geistliches Verdienstkreuz I. und II. Klasse am weiß-roten Bande
V. Kr. I. u. II.	Geistliches Verdienstkreuz I. und II. Klasse am weißen Bande
slb. ⊘	Silberne Militärverdienstmedaille am Bande des Militärverdienstkreuzes
slb. MVM. (rot. Bd.)	Silberne Militärverdienstmedaille am roten Bande
⊘	Bronzene Militärverdienstmedaille am Bande des Militärverdienstkreuzes
br. MVM. (rot. Bd.)	Bronzene Militärverdienstmedaille am roten Bande
Ziv. VM.	Zivilverdienstmedaille
⊙	Goldene Tapferkeitsmedaille
✠	Goldenes Verdienstkreuz mit der Krone
✠	Goldenes Verdienstkreuz
ⓘ	Silberne Tapferkeitsmedaille I. Klasse
ⓘⓘ	Silberne Tapferkeitsmedaille II. Klasse
Elis. Kr.	Elisabeth-Kreuz
Elis. Med.	Elisabeth-Medaille
slb. VK. m. Kr.	Silbernes Verdienstkreuz mit der Krone
slb. VK.	Silbernes Verdienstkreuz
○	Bronzene Tapferkeitsmedaille
eis. VK. m. Kr.	Eisernes Verdienstkreuz mit der Krone
eis. VK.	Eisernes Verdienstkreuz
KTrK.	Karl-Truppen-Kreuz
Vrw. Med.	Verwundetenmedaille
Ⓚ	Kriegsmedaille
EMed. f. 40j. tr. Dienste	Ehrenmedaille für 40jähr. treue Dienste
MDZ. I., II., III.	Militärdienstzeichen I., II., III. Klasse
gld. JubHofM.	Goldene Jubiläumshofmedaille
slb. JubHofM.	Silberne Jubiläumshofmedaille
br. JubHofM.	Bronzene Jubiläumshofmedaille
JubHofKr.	Jubiläumshofkreuz
gld. JEM. f. d. bewaffn. Macht	Goldene Jubiläumserinnerungsmedaille für die bewaffnete Macht
br. JEM. f. d. bewaffn. Macht	Bronzene Jubiläumserinnerungsmedaille für die bewaffnete Macht
JKr. f. Zivilstaatsbedienstete	Jubiläumskreuz für Zivilstaatsbedienstete
JMed. f. Zivilstaatsbedienstete	Jubiläumsmedaille für Zivilstaatsbedienstete
MJK.	Militärjubiläumskreuz
EKr. 1912/13	Erinnerungskreuz 1912/13
S. L.	Signum laudis
(KD.)	mit der Kriegsdekoration
(Schw.)	mit den Schwertern
(Bd.)	am Bande der Tapferkeitsmedaille
1	mit 1 Spange
FJZ. I. (II.)	Gedenkzeichen für Kaiser Franz Joseph I. (II.) Klasse
gld. Salvatormedaille	Goldene Salvatormedaille
Gr. gld. Salvatormedaille	Große goldene Salvatormedaille
Dopp.	Doppeltgroße goldene Salvatormedaille

eis. Salvatormedaille	Eiserne Salvatormedaille
a. Kärntn. TKr.	Allgemeines Kärntnerkreuz für Tapferkeit
b. Kärntn. TKr.	Besonderes Kärntnerkreuz für Tapferkeit
a. Kärntn. VKr.	Allgemeines Kärntnerkreuz für Verdienste
b. Kärntn. VKr.	Besonderes Kärntnerkreuz für Verdienste
Tir. LDkm.	Tiroler Landesdenkmünze 1914—1918
ung. KEM.	ungarische Kriegserinnerungsmedaille
R. Kr. d. burg. MVO.	Ritterkreuz des burgenländischen Militärverdienstordens
bosn.-herz. EM.	Bosnisch-herzegovinische Erinnerungsmedaille
bayr. KVM.	bayrische Kriegsverdienstmedaille
belg. O. L. II.	königl. belgischer Orden König Leopold II.
bulg. Ziv. V. O.	königl. bulgarischer Zivilverdienstorden
bulg. Mil. V. O.	bulgarischer Militärverdienstorden
bulg. TrK.	bulgarisches Truppenkreuz
d. KVM.	deutsche Kriegerverdienstmedaille
eis. Kr. I., II.	Eisernes Kreuz I. Klasse, II. Klasse
gr. brit. V. O.	königl. großbritannischer Viktoria-Orden
jugosl. gld. VM.	jugoslawische goldene Verdienstmedaille
jugosl. slb. VM.	jugoslawische silberne Verdienstmedaille
Mar. K.	Marianer-Kreuz des deutschen Ritter-Ordens
ott. M. O.	kais. ottomanischer Medschidije-Orden
ott. Hlbm.	ottomanischer Halbmond
eis. Hlbm.	ottomanischer eiserner Halbmond
rot. Hlbm.	ottomanischer roter Halbmond
päpstl. Gr. O.	päpstlicher Orden des heiligen Gregor des Großen
päpstl. EKr.	päpstliches Ehrenkreuz pro ecclesia et pontifice
pr. r. A. O.	königl. preußischer roter Adler-Orden
pr. eis. Kr. O.	königl. preußischer Orden des eisernen Kreuzes
pr. KVM.	preußische Kriegsverdienstmedaille
pr. MVM.	preußische Militärverdienstmedaille
rum. Kr. O.	königl. rumänischer Kronen-Orden
serb. S. O.	königl. serbischer St.-Sava-Orden

Nachtrag.

(Veränderungen während des Druckes.)

Zu Seite 55.

Magistratsabteilung 14.

In der Geschäftsaufzählung der Magistratsabteilung 14, und zwar im Absatz „Familienfürsorge für Kinder und Jugendliche (offene Fürsorge)“ hat die Aufzählung der Agende „Pflegebeiträge“ zu entfallen.

Zu Seite 61.

Magistratsabteilung 15.

Die Geschäftsaufzählung der Magistratsabteilung 15, Erwachsenenfürsorge, hat zu lauten:

Offene Armenpflege, allgemeine Angelegenheiten.

Geschäftsführung der Bezirksfürsorgeämter und der besonderen beauftragten Beamten, Dienstaufsicht.

Berufungen gegen Bescheide der Bezirksvorsteher oder der besonderen beauftragten Beamten in Fürsorgeangelegenheiten.

Armutszeugnisse, } allgemeine Angelegenheiten, Berufungen.
Mittellosigkeitszeugnisse, }

Entmündigungsanträge.

Allgemeiner Versorgungsfonds, alle Angelegenheiten mit Ausnahme der Vermögensanlage und der Häuser- und Grundverwaltung.

EISENKONSTRUKTIONS-
WERKSTÄTTE, BAU- UND
KUNSTSCHLOSSEREI
v
LEOPOLD KOPRIWA
& SOHN

WIEN X, Favoritenstr. 217
Telefon R-13-1-42 interurban

ERZEUGNISSE:
Eiserne Fenster, Türen und Tore, schmiedeeiserne Wendeltreppen- und Stiegenanlagen mit Stufenprofil „Rundum", Patentkamintüren „Kopri", Eisenkonstruktionen in jeder Ausführung

**MASCHINENFABRIK
ING. HANS SIMMON
WIEN, XVI.**

Zentralheizungs- und Lüftungsanlagen aller Systeme

Automatische Ölfeuerungen

Ventilatoren

Luftheizapparate

Wärmetechnische Anlagen jeder Art

Vorschläge kostenlos auf Grund langjähriger Erfahrungen

Armenlotterie, Aufteilung des Erträgnisses.
Notstandsaktionen.
Wärmestuben.

Die Anschrift der Magistratsabteilung 15 lautet nunmehr:

I., Rathausstraße 9, IV. Stock, A 23-500, A 28-500, Kl. 119.

Zu Seite 77.

Nach der Magistratsabteilung 20 (nach Städtische Steinmetzwerkstätte) ist einzufügen:

Zentralfürsorgeamt der Stadt Wien.

Befürsorgung der außerhalb Wiens wohnhaften Wiener, und zwar:
a) mit einmaligen Unterstützungen,
b) im Rahmen der Armenkrankenfürsorge,
c) mit laufenden Unterstützungen (Pflegebeiträge und Erhaltungsbeiträge),
d) Aufnahme in die Anstaltspflege.

Befürsorgung armer in Wien wohnhafter Ausländer und Staatenloser sowie sonstiger besonders zugewiesener Bedürftiger.

Entscheidung über die Ausfertigung von Unterstützungsausweisen für Wiener (Armengesetznovelle 1935).

Bewilligungen im Rahmen der Armenkrankenfürsorge für in Wien wohnhafte Wiener, und zwar:
a) zum Bezuge von Insulin, Neosalvarsan und Bismogenol,
b) zum Bezuge aller Heilbehelfe, deren Anschaffungspreis 25 S übersteigt,
c) für Zahnbehandlung und Zahnersatz,
d) Behandlung der Spitalsfälle.

Hebammenentschädigung.

Bewilligung einmaliger Unterstützungen über 10 S,

Bewilligung laufender Unterstützungen (Pflegebeiträge und Erhaltungsbeiträge).

Aufnahme in die Anstaltsfürsorge (geschlossene Erwachsenenfürsorge).

Regresse (Unterstützungsrückersätze, Einleitung der Ersatzansprüche gegen alimentationsfähige Angehörige, gegen Krankenkassen und Verlassenschaften).

Transportkostenersätze.
Heimsendungskosten.

VIII., Josefstädter Straße 95, A 27-5-35, A 27-5-36.

Leiter:

Seemann Alfred, JDr., ObMagR.

Das Sachverzeichnis zur Geschäftseinteilung für den Magistrat der bundesunmittelbaren Stadt Wien (Seite 221) wolle hinsichtlich der vorstehenden Veränderungen ergänzt, beziehungsweise richtiggestellt werden.

Inhaltsübersicht.

Seite

Geleitwort des Herrn Bürgermeisters 3

Amtlicher Teil

Die Stadtordnung der Bundeshauptstadt Wien 7—18

Bürgermeister und Vizebürgermeister 19

Die Wiener Bürgerschaft . . . . . 20—25
Räte der Stadt Wien 20
Verzeichnis der Räte der Stadt Wien in alphabetischer Reihenfolge 22
Ausschüsse und Kommissionen der Wiener Bürgerschaft 25
Präsidialdienst 25

Magistrat der bundesunmittelbaren Stadt Wien . . . . . 27—141

Magistrats-Direktor und Magistrats-Direktion 29
Bureau der Magistrats-Direktion, Personalgruppe, In besonderer Verwendung, Fachreferenten, Rathauswache der bundesunmittelbaren Stadt Wien 29

Gruppe I
Landesbehördliche Angelegenheiten und besondere Verwaltungszweige, Magistratsabteilungen 1—8, Archiv der Stadt Wien, Städtische Sammlungen, Feuerwehr der Stadt Wien . . . . . 31—41

Gruppe II
Finanzamt, Magistratsabteilungen 9—12, Rechnungs- und Kassendienst, Einhebungsdienst . . . . . 43—51

Gruppe III
Wohlfahrtsamt, Soziale Fürsorge und Gesundheitswesen, Magistratsabteilungen Nr. 13—20, ... 51—77
siehe auch Nachtrag (Veränderungen während des Druckes) Seite 993

Gruppe IV
Wohnungsamt, Gebäude- und Grundverwaltung, Magistratsabteilungen 21 und 22 79

Gruppe V
Bauamt, Technische Angelegenheiten, Magistratsabteilungen 23—41 . . . . 81—107

Gruppe VI
Wirtschaftsamt, Landeskultur-, Ernährungs- und Wirtschaftsangelegenheiten, Magistratsabteilungen 42—47 (Ernährungsdienst) . . . . . 107—115

Besondere Stadtämter und Bezirkshauptmannschaften . 117—141

Bezirksvertretungen I—XXI . . . . . 143—149

Fürsorgeämter I—XXI . . . . . 149—151

Gemeinde-Vermittlungsämter I—XXI 151

Städtische Unternehmungen . 153—197
Gemeinde Wien — städtische Gaswerke 153—159
Gemeinde Wien — städtische Elektrizitätswerke . . . . . 161—177

Seite

Gemeinde Wien — städtische Straßenbahnen . . . . . 179—193
Brauhaus der Stadt Wien 195
Gemeinde Wien — städtische Ankündigungsunternehmung „Gewista“ 195
Gemeinde Wien — städtische Leichenbestattung 197

Anstalten der Stadt Wien mit eigenem Statut . . . . . 199—203
Gemeinde Wien — städtische Versicherungsanstalt 199
Zentralsparkasse der Gemeinde Wien 199—203
Kreditverein der Zentralsparkasse der Gemeinde Wien 203
Wiener Landeshypothekenanstalt 203

Volksbildungsreferat des Bürgermeisters der Stadt Wien 205

Kunstbeirat der Stadt Wien 205

Filmbeirat . . . . . 205—209

Theaterkommission für Wien 209

Prüfungskommissionen . . . . . 209—211

Landessanitätsrat für Wien 211

Landwirtschaftskammer für die bundesunmittelbare Stadt Wien 211

Krankenfürsorgeanstalt der Angestellten und Bediensteten der Stadt Wien 211

Kontrollamt der Stadt Wien 213

Schulwesen
Unterrichtsbehörden, Stadtschulrat für Wien, Fortbildungsschulrat für Wien 215—219

Sachverzeichnis zur Geschäftseinteilung für den Magistrat der bundesunmittelbaren Stadt Wien . . . . . 221—252

Nichtamtlicher Teil

Verzeichnis der Bürgermeister der Stadt Wien nach dem Bestande der Gemeindeordnung vom 6. März 1850 255

Verzeichnis der in das goldene Buch der Stadt Wien eingetragenen Ehrenbürger . 255—259

Taxfreies Bürgerrecht seit November 1918 . . 259

Ernennung zum Bürger der Stadt Wien 259—267

Verzeichnis der städtischen Realitäten . . . . . 269—341

Verzeichnis der in der Obhut der bundesunmittelbaren Stadt Wien stehenden Denkmäler und Denkmalbrunnen . . . . 343—351

Verzeichnis der Brücken in Wien . . . . 353—355

Verzeichnis der von der Stadt Wien in Stand gehaltenen oder beleuchteten öffentlichen Uhren in den Bezirken I—XXI . . . 357—359

Begräbnis- und Gräberordnung für die Friedhöfe der Stadt Wien . . . . . 361—371

Sachverzeichnis zur Begräbnis- und Gräberordnung für die Friedhöfe der Stadt Wien . . . . . 371—374

Bestattungsordnung für die Feuerhalle der Stadt Wien . . . . . 374—377

Seite

Sachverzeichnis zur Bestattungsordnung der Feuerhalle der Stadt Wien . . . . 377—378
Anordnung für die Benützung der Friedhöfe der Stadt Wien 379
Ehrengräber der Stadt Wien 380—402
Historisch-berühmte und historisch-denkwürdige Persönlichkeiten . . . 380—384
Grabstätten, die ehrenhalber in bevorzugter Lage gewidmet wurden . . . . 384—390
Ehrengräber-Namensverzeichnis . . 391—402
Wiener Gewerbegenossenschaften . . . . . 403—417
Wiener Gewerbegenossenschaften . . 403—414
Alphabetisches Verzeichnis aller Gewerbe, die in den Genossenschaftsstatuten namentlich angeführt sind . . . 414—417
Auszug aus dem Allgemeinen Gebührentarif 1925 und dem Gerichtsgebührentarif 1926 . 421—432
Verzeichnis der aktiven Angestellten des Magistrates, der städtischen Unternehmungen, der Versicherungsanstalt und der Zentralsparkasse . . . . . 435—672

Seite

Verzeichnis der städtischen Schulen . . . . . 674—686
Das katholische Schulwesen Wiens . . . 688—693
Verzeichnis der aktiven städtischen Lehrpersonen . . . . . 694—832
Darstellung über das Wesen und die Organisation des Gewerkschaftsbundes . 833—834
Gebietsgrenzen der bundesunmittelbaren Stadt Wien . 835—838
Ursprung der Namen der Gassen, Straßen und Plätze Wiens . . . . . 841—950
Verzeichnis der Lieferanten und Kontrahenten der bundesunmittelbaren Stadt Wien 951—980
Nachtrag hiezu 980
Verzeichnis der Inserenten . . . . . 981—985
Abbreviaturen . . . . . 987—993
Nachtrag, Veränderungen während des Druckes 993
Inhaltsübersicht 995
Sachregister 996

Sachregister.

Seite

Abbreviaturen 987
Abgabenamt, siehe Magistratsabteilung 11 . . 49
Abgabenberufungskommission 47
Administrative Bau-, Elektrizitäts-, Eisenbahn- und Luftschiffahrts-Angelegenheiten, siehe Magistratsabteilung 5 35
Administrative Grundangelegenheiten, Amts- und Schulhäuserverwaltung, siehe Magistratsabteilung 22 79
Angestellten des Magistrates, der städtischen Unternehmungen, der Versicherungsanstalt und der Zentralsparkassen, Verzeichnis der aktiven 435
Anlage für die elektrische Beleuchtung im Rathaus 93
Anordnung für die Benützung der Friedhöfe der Stadt Wien 379
Anstalten der Stadt Wien mit eigenem Statut 199
Anstalten, Sonstige 69
Arbeitsnachweis der Stadt Wien, Allgemeiner öffentlicher 53
Arbeits- (Dienst-) recht, Sozialversicherung, siehe Magistratsabteilung 3 33
Architektur, Gartenwesen und Denkmalpflege, siehe Magistratsabteilung 24 81
Archiv der Stadt Wien 39
Assanierungsfonds, Wiener 89
Ausschüsse und Kommissionen der Wiener Bürgerschaft 25
Autobusbetrieb 193
Bäder, Städtische 97
Bäder und Wäschereien, siehe Magistratsabteilung 37 95
Barackenlager und Notstandsbauten, Verzeichnis der städtischen Realitäten 341

Seite

Bau-, Elektrizitäts-, Sicherheits-, Vergnügungs- und Verkehrsangelegenheiten, siehe Besonderes Stadtamt II 117
Bauaufsichtsräte und deren Stellvertreter . . 101
Bauberatung 101
Baugewerbe, Prüfungskommission für die . . . 209
Bauoberbehörde für Wien 35
Baustoffbeschaffung, siehe Magistratsabteilung 35 93
Baustoffe, Prüfungsanstalt für 101
Baustofflager 93
Beerdigungsgebühren, Zusammenstellung der . 368
Begräbnis- und Gräberordnung für die Friedhöfe der Stadt Wien 361
Begräbnis- und Gräberordnung für die Friedhöfe der Stadt Wien, Sachverzeichnis zur . . 371
Beratungsstelle für Nerven- und Gemütskranke 73
Beschaffungsangelegenheiten, siehe Magistratsabteilung 44 111
Besondere Stadtämter und Bezirkshauptmannschaften 117
Besonderes Stadtamt I, Kultus- und Bevölkerungswesen 117
Besonderes Stadtamt II, Bau-, Elektrizitäts-, Sicherheits-, Vergnügungs- und Verkehrsangelegenheiten 117
Besonderes Stadtamt III, Gewerbe-, Markt- und Sanitätsrechtsangelegenheiten 121
Bestattungsordnung für die Feuerhalle der Stadt Wien 374
Bestattungsordnung der Feuerhalle der Stadt Wien, Sachverzeichnis zur 377
Betriebsbuchhaltungen 45
Betriebskassen 47
Bevölkerungswesen, siehe Magistratsabteilung 1 31
Bezirkshauptmannschaften, Geschäftseinteilung . 123

Seite

Bezirkshauptmannschaften I—XXI 127
Bezirksjugendämter 55
Bezirksleichenkammern, Städtische 77
Bezirksvertretungen I—XXI 143
Brauhaus der Stadt Wien 195
Brigitta-Spital, Entbindungsheim der Stadt Wien 67
Brücken in Wien, Verzeichnis der 353
Brücken- und Wasserbau, siehe Magistratsabteilung 29 87
Buchbinderei 113
Bureau der Magistratsdirektion 29
Bürger der Stadt Wien, Ernennung zum . . 259
Bürgermeister 19
Bürgermeister der Stadt Wien nach dem Bestande der Gemeindeordnung vom 6. März 1850, Verzeichnis der 255
Bürgerrecht seit November 1918, Taxfreies . . 259
Dampfbetriebswärter, Prüfungskommission für 209
Dampf- (Motor-) schiffen auf der Donau, Prüfungskommission für Bewerber um die Berechtigung zur Führung von 209
Dampfwäscherei, Städtische 99
Denkmäler und Denkmalbrunnen, Verzeichnis der in der Obhut der bundesunmittelbaren Stadt Wien stehenden 343
Drucksorten- und Fundabteilung 45
Ehrengräber der Stadt Wien 380
Ehrengräber — Namensverzeichnis 391
Einhebungsdienst 47
Einstellausschuß für die Bundeshauptstadt Wien und Arbeitsvermittlung für Kriegsbeschädigte, Büro des 69
Elektrische Beleuchtung im Rathaus, Anlage für die 93
Elektrizitätswerke, Gemeinde Wien — städtische 161
Elektroinstallation, Prüfungskommission für das konz. Gewerbe der 209
Entbindungsheim der Stadt Wien (Brigitta-Spital) 67
Ernährungsdienst 109
Ernährungswesen, Veterinärrechtsangelegenheiten, siehe Magistratsabteilung 42 . . . 107
Erwachsenenfürsorge, s. Magistratsabteilung 15, siehe auch Nachtrag (Veränderungen während des Druckes) Seite 993 61
Erziehungsanstalt Eggenburg, Wiener . . . 65
Erziehungsanstalt Klosterneuburg 65
Fachrechnungsabteilungen, Zentrale 43
Fachreferenten der Magistrats-Direktion . . . 29
Fahraeus-Station 73
Fahrpreise der städtischen Straßenbahnen . . . 191
Feuerhalle der Stadt Wien 77
Feuerhalle der Stadt Wien, Bestattungsordnung für die 374
Feuerwehr der Stadt Wien 39
Filmbeirat 205
Finanzangelegenheiten, siehe Magistratsabteilung 9 43
Fortbildungsschulen 217
Fortbildungsschulrat für Wien 215
Frauengewerbeschule der Stadt Wien 33
Friedhöfe der Stadt Wien 75
Friedhöfe der Stadt Wien, Anordnung für die Benützung der 379
Friedhofsverwaltung, s. Magistratsabteilung 20 75

Seite

Fürsorgeämter I—XXI 149
Gartenwesen, Zweigstelle für 83
Gasbezug aus den Wiener städtischen Gaswerken, Allgemeine Bedingungen für den . 157
Gasrohrleitungen, Beleuchtungseinrichtungen und Wassereinleitungen, Prüfungskommission für das konz. Gewerbe der Ausführung von . 209
Gassen, Straßen und Plätze Wiens, Ursprung der Namen der 841
Gaswerke, Gemeinde Wien — Städtische . . 153
Gebäudeerhaltung, Verdingungswesen, siehe Magistratsabteilung 32 91
Gebietsgrenzen der bundesunmittelbaren Stadt Wien 835
Gebührentarif 1925 und Gerichtsgebührentarif 1926, Auszug aus dem Allgemeinen 421
Gedenkzimmer in der Villa Wertheimstein . . 39
Gefangenhaus, Städtisches 37
Geleitwort des Herrn Bürgermeisters . . . 3
Gemeinde-Vermittlungsämter 151
Gemeinde Wien — städtische Ankündigungsunternehmung „Gewista“ 195
Gemeinde Wien — städtische Elektrizitätswerke 161
Gemeinde Wien — städtische Gaswerke 153
Gemeinde Wien — städtische Leichenbestattung 197
Gemeinde Wien — städtische Straßenbahnen . 179
Gemeinde Wien — städtische Versicherungsanstalt 199
Geschäftseinteilung des Magistrates, Allgemeine Bestimmungen 27
Geschlossene Fürsorge, s. Magistratsabteilung 16 61
Gesundheitswesen (Ärztliche Angelegenheiten), siehe Magistratsabteilung 19 71
Gewerbe-, Markt- und Sanitätsrechtsangelegenheiten, siehe Besonderes Stadtamt III 121
Gewerbegenossenschaften, Wiener 403
Gewerbegenossenschaften, Wiener, Alphabetisches Verzeichnis aller Gewerbe, die in den Genossenschaftsstatuten namentlich angeführt sind . 414
Gewerbewesen, Arbeiter- und Angestelltenschutz, siehe Magistratsabteilung 4 35
Gewerkschaftsbundes, Darstellung über das Wesen und die Organisation des 833
„Gewista“, Gemeinde Wien — städtische Ankündigungsunternehmung 195
Goldene Buch der Stadt Wien eingetragenen Ehrenbürger, Verzeichnis der in das 255
Gräberausschmückungsbetrieb 77
Großmarkthalle, Veterinäramtsabteilung . . . 111
Gruppe I 31
Gruppe II 43
Gruppe III 51
Gruppe IV 79
Gruppe V 81
Gruppe VI 107
Hauptkassa der Stadt Wien 45
Haushaltausschuß der Wiener Bürgerschaft . . 25
Hausreparaturfonds, Wiener 89
Haydnmuseum 39
Heil- und Pflegeanstalt der bundesunmittelbaren Stadt Wien „Am Steinhof“ 67
Heil- und Pflegeanstalt der bundesunmittelbaren Stadt Wien „Am Steinhof“, Technische Betriebsleitung für die 93
Heil- und Pflegeanstalt der bundesunmittelbaren Stadt Wien in Ybbs a. d. Donau . . 67

Seite

Heil- und Pflegeanstalten für Geisteskranke . 67
Heimatrechtsausschuß der Wiener Bürgerschaft 25
Heizwerkstätte 95
Historisches Museum 39
Inhaltsübersicht 995
Inserenten, Verzeichnis der 981
Invalidenfürsorge, siehe Magistratsabteilung 17 69
Jugendfürsorge (Jugendamt), siehe Magistratsabteilung 14, ... 55
siehe auch Nachtrag (Veränderungen während des Druckes) Seite 993
Jugendfürsorgeanstalten der Stadt Wien . . . 63
Jugendhilfswerk, Wiener 61
Jugendhorte, Städtische 59
Kanalisation, siehe Magistratsabteilung 28 . . 85
Karolinen-Kinderspital der Stadt Wien . . . 65
Kassa der Mag. Abt. 10 und 11 45
Kassa des Einhebungsdienstes 45
Kassen für die Auszahlung der Arbeitslosenunterstützung 45
Katholisches Schulwesen Wiens 688
Kindererholungsheim Lussingrande 69
Kindergärten, Städtische 59
Kinderheilanstalt Bad Hall, Oberösterreich . . 69
Kinderheilanstalt San Pelagio 69
Kinder-Tageserholungsstätten, Städtische . . 61
Kinderübernahmsstelle-Heim 63
Kinderübernahmsstelle, Städtische 55
Kinooperateure in Wien, Prüfungskommission für die 209
Koch- und Haushaltungsschule der Stadt Wien 33
Kohlenlager der Magistratsabteilung 44 . . . 113
Kommission zur Vorberatung der Beschlüsse der Wiener Bürgerschaft über den Verlust des Amtes eines Mitgliedes der Wiener Bürgerschaft 25
Kommission zur Vorberatung der Gutachten der Wiener Bürgerschaft zu Gesetzentwürfen 25
Kontrahenten der bundesunmittelbaren Stadt Wien, Verzeichnis der Lieferanten und, . . . 951
siehe auch Nachtrag 980
Kontrollamt der Stadt Wien 213
Kontumazanlage, Wiener 111
Krankenanstalten der Stadt Wien 65
Krankenfürsorgeanstalt der Angestellten und Bediensteten der Stadt Wien 211
Krankenhaus der Stadt Wien in Lainz . . . 65
Krankenhaus und das Versorgungsheim in Lainz, Technische Betriebsleitung für das . . 93
Krankenpflegeschule der Stadt Wien im Krankenhause Lainz 69
Kreditverein der Zentralsparkasse der Gemeinde Wien 203
Kriegsbeschädigte, Bureau des Einstellausschusses für die Bundeshauptstadt Wien und Arbeitsvermittlung für 69
Kühlanlagen 95
Kultus-, Schul-, Vereins- und Versammlungswesen, Verschiedenes, siehe Magistratsabteilung 2 31
Kultus- und Bevölkerungswesen, siehe Besonderes Stadtamt I 117
Kunstbeirat der Stadt Wien 205
Lagerhäuser, Städtische, siehe Magistratsabteilung 45 113
Landeshypothekenanstalt, Wiener 203

Seite

Landeskulturangelegenheiten, siehe Magistratsabteilung 46 115
Landessanitätsrat für Wien 211
Landwirtschaftskammer für die bundesunmittelbare Stadt Wien 211
Lehrpersonen, Verzeichnis der aktiven städtischen 694
Leichenbestattung, Gemeinde Wien — städtische 197
Leopoldstädter Kinderspital der Stadt Wien . 65
Lieferanten und Kontrahenten der bundesunmittelbaren Stadt Wien, Verzeichnis der, . 951
siehe auch Nachtrag 980
Linienführung der Stadtbahn 191
Liniensignale der städtischen Straßenbahnzüge 187
Lithographische Presse 113
Lueger-Gedächtniszimmer, Dr. Karl 39
Lungenheilstätte Baumgartner Höhe 67
Magistrat der bundesunmittelbaren Stadt Wien 27
Magistratsabteilung 1, Bevölkerungswesen . . 31
Magistratsabteilung 2, Kultus-, Schul-, Vereins- und Versammlungswesen, Verschiedenes 31
Magistratsabteilung 3, Arbeits- (Dienst-) recht, Sozialversicherung 33
Magistratsabteilung 4, Gewerbewesen, Arbeiter- und Angestelltenschutz 35
Magistratsabteilung 5, Administrative Bau-, Elektrizitäts-, Eisenbahn- und Luftschiffahrts-Angelegenheiten 35
Magistratsabteilung 6, Sicherheits-, Vergnügungs- und Verkehrsangelegenheiten . . . 35
Magistratsabteilung 7, Polizeiwesen 37
Magistratsabteilung 8, Sanitätsrechtsangelegenheiten 37
Magistratsabteilung 9, Finanzangelegenheiten 43
Magistratsabteilung 10, Steuern und Abgaben 47
Magistratsabteilung 11, Abgabenamt 49
Magistratsabteilung 12, Rechtsvertretung . . 49
Magistratsabteilung 13, Sozialpolitik 51
Magistratsabteilung 14, Jugendfürsorge (Jugendamt), ... 55
siehe auch Nachtrag (Veränderungen während des Druckes) Seite 993
Magistratsabteilung 15, Erwachsenenfürsorge, . 61
siehe auch Nachtrag (Veränderungen während des Druckes) Seite 993
Magistratsabteilung 16, Geschlossene Fürsorge 61
Magistratsabteilung 17, Invalidenfürsorge . . 69
Magistratsabteilung 18, Verpflegskosten . . . 71
Magistratsabteilung 19, Gesundheitswesen (Ärztliche Angelegenheiten) 71
Magistratsabteilung 20, Friedhofsverwaltung . 75
Magistratsabteilung 21, Wohnhäuserverwaltung, Wohnungswesen 79
Magistratsabteilung 22, Administrative Grundangelegenheiten, Amts- und Schulhäuserverwaltung 79
Magistratsabteilung 23, Stadtregulierung, Vermessungswesen 81
Magistratsabteilung 24, Architektur, Gartenwesen und Denkmalpflege 81
Magistratsabteilung 25, Straßenbau 83
Magistratsabteilung 26, Straßenpflege, Fuhrwerksbetrieb 83
Magistratsabteilung 27, Wasserversorgung . . 85
Magistratsabteilung 28, Kanalisation 85
Magistratsabteilung 29, Brücken- und Wasserbau 87

Seite

Magistratsabteilung 30, Technische Grundangelegenheiten 87
Magistratsabteilung 31, Nutzbauten 89
Magistratsabteilung 31 A, Wohnhausbauten Wien-Süd 89
Magistratsabteilung 31 B, Wohnhausbauten Wien-Nord 91
Magistratsabteilung 32, Gebäudeerhaltung, Verdingungswesen 91
Magistratsabteilung 33, Wohnhäuserhaltung 93
Magistratsabteilung 34, Wasserleitungs-, Gas- und elektrische Einrichtungen in städtischen Gebäuden und Anlagen 93
Magistratsabteilung 35, Baustoffbeschaffung . 93
Magistratsabteilung 36, Wärme- und Kältewirtschaft, maschinentechnische Angelegenheiten, Dampfkesselprüfungswesen 95
Magistratsabteilung 37, Bäder und Wäschereien 95
Magistratsabteilung 38, Technische Bau-, Feuer- und Gewerbepolizei 99
Magistratsabteilung 39, Technische Verkehrsangelegenheiten 105
Magistratsabteilung 40, Technische Sicherheitsangelegenheiten in Vergnügungsstätten . . 105
Magistratsabteilung 41, Technische Angelegenheiten des Elektrizitätswesens und brennbarer Gase, öffentliche Beleuchtung, öffentliche Uhren 107
Magistratsabteilung 42, Ernährungswesen, Veterinärrechtsangelegenheiten 107
Magistratsabteilung 43, Veterinärangelegenheiten (Tierärztliche Angelegenheiten) . . . 109
Magistratsabteilung 44, Beschaffungsangelegenheiten 111
Magistratsabteilung 45, Städtische Lagerhäuser 113
Magistratsabteilung 46, Landeskulturangelegenheiten 115
Magistratsabteilung 47, Statistik 115
Magistrats-Direktion 29
Magistrats-Direktor 27, 29
Marktamt, siehe Ernährungsdienst.
Marktamtsabteilung Großmarkthalle (Fleischwaren) 109
Marktamtsabteilung Großmarkthalle (Viktualien) 109
Magistratsabteilung Zentralviehmarkt . . . 109
Mautner-Markhoffsches Kinderspital der Stadt Wien 65
Nerven- und Gemütskranke, Beratungsstelle für 73
Netz- und Streckenkarten für Straßenbahn (Stadtbahn) und Autobus, Preise der . . . 183
Notspital Wienerbergstraße 67
Nutzbauten, siehe Magistratsabteilung 31 . . 89
Obdachlosenheime der Stadt Wien 69
Pädagogische Zentralbücherei der Stadt Wien 33
Pädagogisches Institut der Stadt Wien . . . 33
Personalgruppe der Magistrats-Direktion . 29
Plan- und Schriftenkammer 101
Platzzinsgruppe 101
Polizeiwesen, siehe Magistratsabteilung 7 . . . 37
Präsidialbüro 25
Präsidialdienst 25
Prüfungsanstalt für Baustoffe 101
Prüfungskommissionen 209
Psychologisches Institut der Stadt Wien . . . 33

Seite

Quarantänestation 73
Räte der Stadt Wien 20
Räte der Stadt Wien in alphabetischer Reihenfolge, Verzeichnis der 22
Rathausinspektorat 93
Rathauskorrespondenz 25
Rathauswache der bundesunmittelbaren Stadt Wien 29
Realitäten, Verzeichnis der städtischen 269
Realitätenvermittlung und Gebäudeverwaltung in Wien, Prüfungskommission für die Bewerber um die Ablegung der gemäß §§ 5 und 6 der MinVdg. vom 19. Juli 1932, BGBl. Nr. 203, vorgesehenen Prüfung für 211
Rechnungsabteilungen 45
Rechnungs- und Kassenabteilungen der Bezirkshauptmannschaften (siehe bei diesen).
Rechtshilfestelle der Stadt Wien für Bedürftige 51
Rechtsvertretung, siehe Magistratsabteilung 12 49
Revisionsstelle für Gemeindeabgaben 49
Römisches Museum 39
Ruder- oder Segelschiffen sowie von Flössen, Prüfungskommission für Bewerber um die Berechtigung zur Führung von 209
Sachverzeichnis zur Begräbnis- und Gräberordnung für die Friedhöfe der Stadt Wien 371
Sachverzeichnis zur Bestattungsordnung der Feuerhalle der Stadt Wien 377
Sachverzeichnis zur Geschäftseinteilung für den Magistrat der bundesunmittelbaren Stadt Wien 221
Sammlungen, Städtische 39
Sanitätsrechtsangelegenheiten, siehe Magistratsabteilung 8 37
Schlachthaus Meidling 111
Schlachthaus St. Marx 111
Schubertmuseum 39
Schulen, Verzeichnis der städtischen 674
Schulwesen 215
Schulwesen Wiens, Das katholische 688
Schulzahnkliniken, Leitung der städtischen . . 73
Schweineschlachthaus 111
Sekretariat des Bürgermeisters 25
Senat zur Behandlung aller städtischen Abgaben mit Ausnahme der Fürsorgeabgabe . 47
Senat zur Behandlung der Fürsorgeabgabe . 47
Sicherheits-, Vergnügungs- und Verkehrsangelegenheiten, siehe Magistratsabteilung 6 . . 35
Siedlungen — Verzeichnis der städtischen Realitäten 339
Sozialpolitik, siehe Magistratsabteilung 13 . 51
Sport und Körperkultur, Stelle für 75
Sputumuntersuchungsstelle 73
Staatsbaudienst, Prüfungskommission für den 209
Stadtbahn, Linienführung der 191
Stadtbibliothek 39
Stadtgartenbetrieb (Fachstelle für Gartenwesen) 83
Stadtgebiet 838
Städtische Unternehmungen 153
Stadtordnung der Bundeshauptstadt Wien, Die 7
Stadtregulierung, Vermessungswesen, siehe Magistratsabteilung 23 81
Stadtschulrat für Wien 215
Starkstromanlagen, Prüfungskommission für Betriebsleiter für 209

Seite

Statik 101
Statistik, siehe Magistratsabteilung 47 115
Steinmetzwerkstätte, Städtische 77
Stenographenbüro der Stadt Wien 25
Steuern und Abgaben, siehe Magistratsabteilung 10 47
Straßenbahn (Stadtbahn) und Autobus, Preise der Netz- und Streckenkarten für 183
Straßenbahnen, Fahrpreise der städtischen . . 191
Straßenbahnen, Gemeinde Wien — städtische 179
Straßenbahnzüge, Liniensignale der städtischen 187
Straßenbau, siehe Magistratsabteilung 25 . . 83
Straßenpflege, Fuhrwerksbetrieb, siehe Magistratsabteilung 26 83
Strombezug aus den Wiener städtischen Elektrizitätswerken, Allgemeine Bedingungen für den 165
Technische Angelegenheiten des Elektrizitätswesens und brennbarer Gase, öffentliche Beleuchtung, öffentliche Uhren, siehe Magistratsabteilung 41 107
Technische Bau-, Feuer- und Gewerbepolizei, siehe Magistratsabteilung 38 99
Technische Betriebsleitung für das Krankenhaus und das Versorgungsheim der Stadt Wien in Lainz 93
Technische Betriebsleitung für die Heil- und Pflegeanstalt der bundesunmittelbaren Stadt Wien „Am Steinhof“ 93
Technische Grundangelegenheiten, siehe Magistratsabteilung 30 87
Technische Sicherheitsangelegenheiten in Vergnügungsstätten, siehe Magistratsabteilung 40 105
Technische Verkehrsangelegenheiten, siehe Magistratsabteilung 39 105
Theaterkommission für Wien 209
Totenbeschreibamt 75
Trinkerfürsorge 75
Tuberkulosefürsorgestellen 73
Tuberkuloseheilstätten 67
Tuberkulöse und Kurbedürftige, Zentralaufnahmsstelle für 73
Uhren in den Bezirken I—XXI, Verzeichnis der von der Stadt Wien in Stand gehaltenen oder beleuchteten öffentlichen 357
Uhrenmuseum der Stadt Wien 33
Unternehmungen, Städtische 153
Unterrichtsbehörden 215
Untersuchungsstelle des Gesundheitsamtes, Hygienische 73
Ursprung der Namen der Gassen, Straßen und Plätze Wiens 841
Verpflegskosten, siehe Magistratsabteilung 18 . 71
Versicherungsanstalt, Gemeinde Wien — städtische 199
Versorgungsanstalten der Stadt Wien 61
Versorgungshaus Baumgarten 63
Versorgungshaus Leopoldstadt 63
Versorgungshaus Liesing 63
Versorgungshaus Martinstraße 63
Versorgungshaus Mauerbach 63
Versorgungshaus Meldemannstraße 63
Versorgungshaus Rochusgasse 63
Versorgungshaus St. Andrä a. d. Traisen . . 63
Versorgungsheim der Stadt Wien in Lainz . 61
Vertreter der Stadt Wien im Länderrate . . 25

Seite

Verwaltungsinspektor für die Bezirksverwaltungsbehörden des Wiener Magistrates . . 29
Verzeichnis der aktiven Angestellten des Magistrates, der städtischen Unternehmungen, der Versicherungsanstalt und der Zentralsparkassa 435
Verzeichnis der aktiven städtischen Lehrpersonen 694
Verzeichnis der Inserenten 981
Verzeichnis der Lieferanten und Kontrahenten der bundesunmittelbaren Stadt Wien, . . . 951
siehe auch Nachtrag 980
Verzeichnis der städtischen Realitäten 269
Verzeichnis der städtischen Schulen 674
Veterinärangelegenheiten (Tierärztliche Angelegenheiten), siehe Magistratsabteilung 43 109
Vizebürgermeister 19
Volksbibliothek i. d. Villa Wertheimstein, Städt. 39
Volksbildungsreferat des Bürgermeisters der Stadt Wien 205
Waisenhaus Hohe Warte 65
Wärme- und Kältewirtschaft, maschinentechnische Angelegenheiten, Dampfkesselprüfungswesen, siehe Magistratsabteilung 36 95
Wasserleitungs-, Gas- und elektrische Einrichtungen in städtischen Gebäuden und Anlagen, siehe Magistratsabteilung 34 93
Wasserversorgung, siehe Magistratsabteilung 27 85
Wesen und Organisation des Gewerkschaftsbundes, Darstellung über das 833
Wiener Assanierungsfonds 89
Wiener Bürgerschaft, Ausschüsse und Kommissionen der 25
Wiener Bürgerschaft, Die 20
Wiener Gewerbegenossenschaften 403
Wiener Gewerbegenossenschaften — Alphabetisches Verzeichnis aller Gewerbe, die in den Genossenschaftsstatuten namentlich angeführt sind 414
Wiener Hausreparaturfonds 89
Wiener Jugendhilfswerk 61
Wiener Landeshypothekenanstalt 203
Wohnhausanlagen, Städtische, Neubauten — Verzeichnis der städtischen Realitäten . . . 303
Wohnhausanlagen, Städtische, — Verzeichnis der städtischen Realitäten 295
Wohnhausbauten Wien-Nord, siehe Magistratsabteilung 31 B 91
Wohnhausbauten Wien-Süd, siehe Magistratsabteilung 31 A 89
Wohnhäuserhaltung, siehe Magistratsabteilung 33 93
Wohnhäuserverwaltung, Wohnungswesen, siehe Magistratsabteilung 21 79
Zentralaufnahmsstelle für Tuberkulöse und Kurbedürftige 73
Zentrale Fachrechnungsabteilungen 43
Zentralfürsorgeamt der Stadt Wien 994
Zentralkinderheim 63
Zentrallager der Magistratsabteilung 44 und städtische Bäckerei 113
Zentralmagazin des Wohlfahrtsamtes 69
Zentralrechnungsabteilung 45
Zentralsparkasse der Gemeinde Wien 199
Zentralsparkasse der Gemeinde Wien, Kreditverein der 203
Zentralviehmarkt, Veterinäramtsabteilung . 111
Ziviltechniker, Prüfungskommission für die . 209