

Geschäfts-Kalender.

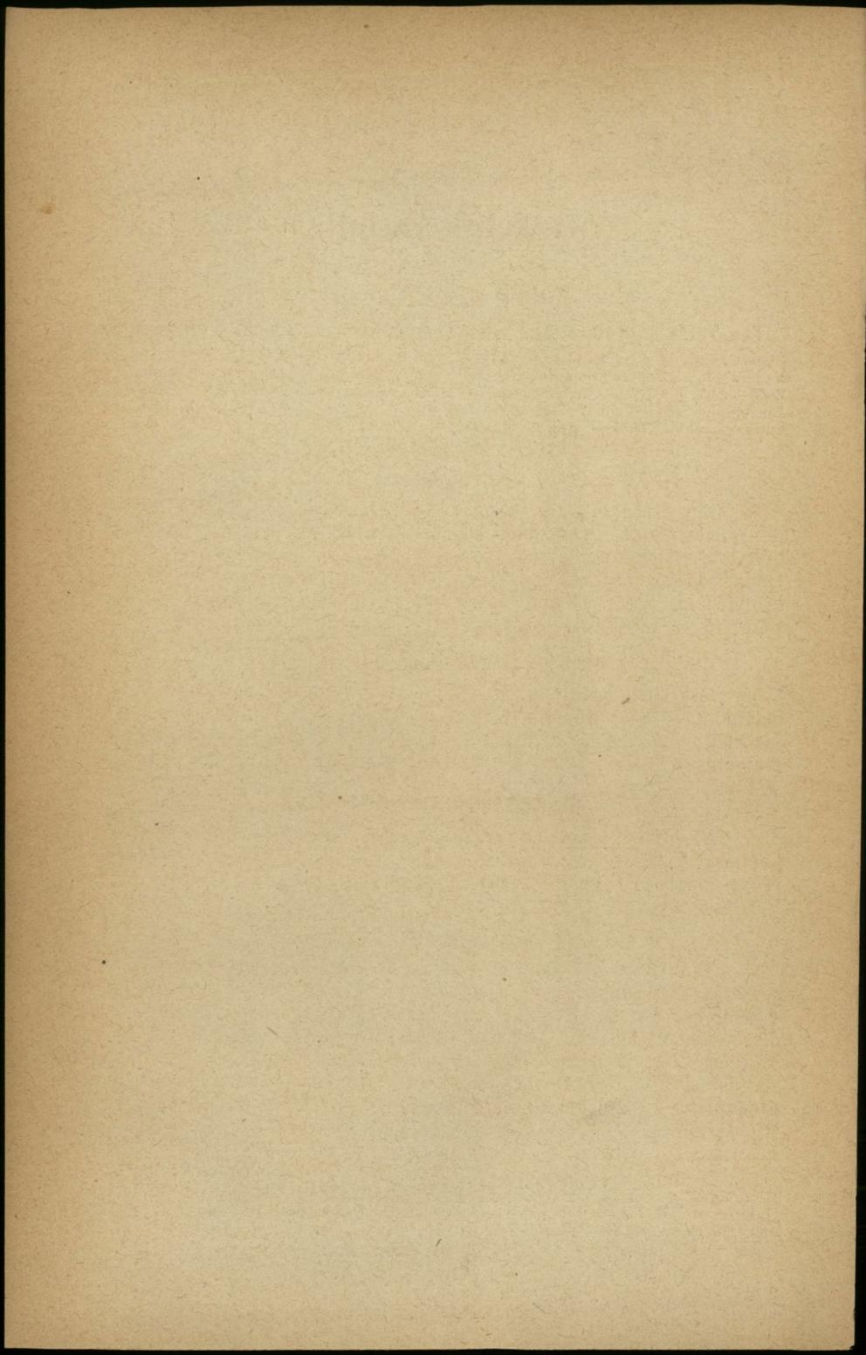



Verkehrs-Anstalten.

I. Fiaker und Einspänner.

Tax-Tarif für die Fiaker und Einspänner im Wiener Polizeirayon.

(Auszug aus der im Landesgesetzblatte kundgemachten Verordnung des k. k. Statthalters im Erzherzogthum Oestereich unter der Enns vom 1. December 1891, Zahl 65593, betreffend die Erlassung einer neuen Betriebsordnung für die Fiaker und Einspänner im Wiener Polizeirayon und aus dem gleichfalls im Landesgesetzblatte kundgemachten Erlasse des h. k. k. Ministeriums des Innern vom 2. Mai 1892, Zahl 8661.)

I. Taxgebiet.

Das Taxgebiet für die concessionirten Fiaker und Einspänner im Wiener Polizeirayon umfasst diesen Polizeirayon, das ist das Gebiet der Reichshaupt- und Residenzstadt Wien, dann die Gemeinde Donauefeld im politischen Bezirke Gross-Enzersdorf und die Gemeinden Floridsdorf, Jedlese und Jedlersdorf im politischen Bezirke Korneuburg. (§ 1. der Betriebsordnung.)*

II. Fahrtverpflichtung der Kutscher.

Mit Ausnahme der in der Betriebsordnung (§§ 14, 15 und 19) bestimmten Fälle sind die Kutscher verpflichtet, Fahrgäste zu jedem innerhalb des Taxgebietes gelegenen Fahrtziele gegen taxmässige Entlohnung zu führen. (§ 13 der Betriebsordnung.)

III. Befreiung vom Taxzwange.

Vom Taxzwange befreit und dem vorherigen freien Uebereinkommen überlassen sind Fahrten auf das Hameau, auf den Kahlenberg (Josefsdorf) und auf die Schafbergalpe bei Pötzleinsdorf. (§ 14 der Betriebsordnung.)

IV. Vorausbestellte Fahrten.

Eine Bestellung auf einen nicht sofort, sondern erst in einem späteren Zeitpunkte mit einer Fahr- oder Wartezeit anzutretenden Fahrdienst ist der Kutscher nur dann anzunehmen verpflichtet, wenn diese Bestellung eine Fahrt betrifft, welche zwischen 5 und 8 Uhr Morgens des nächsten Tages direct zu einer Eisenbahn- oder Dampfschiffstation und an einem nicht weiter als eine Fahrviertelstunde vom Standplatze entfernten Punkte begonnen werden soll. (§ 15 der Betriebsordnung.)

*) Die Oertlichkeiten Altmannsdorf, Dornbach, Grinzing, Hadersdorf mit Auhof, Hütteldorf, Inzersdorf am Wienerberge, Kahlenbergerdorf, Kaiser-Ebersdorf, Kleudring, Ober- und Unter-Laa, Mauer, Neuwaldegg, Salmannsdorf, Schwechat, Speising und Weidling gehören nur soweit zum Taxgebiete, als sie der Gemeinde Wien einverleibt sind.

V. Angeld für eine vorausbestellte Fahrt.

Für die Annahme einer Bestellung auf einen in einem späteren Zeitpunkte anzutretenden Fahrdienst hat der Besteller dem Kutscher ein Angeld von 1 fl. beim Fiaker und von 70 kr. beim Einspänner zu leisten. Dieses Angeld ist in den Fahrpreis einzurechnen und verfällt, wenn die Fahrt des Fahrgastes wegen unterbleibt.

Die Benützung eines vorausbezahlten Wagens gilt dort für begonnen, wo derselbe laut der Bestellung vom Fahrgaste erwartet wird. (§ 15 der Betriebsordnung.)

VI. Zeitpunkt der Bezahlung des Fuhrlohnes.

Behufs Vermeidung unnöthigen Aufenthaltes sind Fahrten zu Oertlichkeiten, an denen gewöhnlich ein grösserer Andrang stattfindet (Eisenbahn- oder Dampfschiffstationen, Theater, öffentliche Productions-, Ausstellungs-, Ball- und Versammlungslocale u. dgl.), vor dem Anlangen am Bestimmungsort zu entlohnen; in allen übrigen Fällen gebührt dem Kutscher die Entlohnung erst bei Entlassung des Wagens. (§ 33 der Betriebsordnung.)

VII. Streckentaxen für Tourfahrten; Wartezeit.

Eine einfache, directe Fahrt (Tourfahrt) ist nach der für dieselbe festgesetzten, vom Kutscher bekannt zu gebenden Streckentaxe zu entlohnen.

Hiebei ist für eine allfällige Abholungs- sammt Warte- oder Unterbrechungszeit bis zur Gesamtdauer von zehn Minuten nichts zu vergüten. Der Mehraufwand an Warte- oder Unterbrechungszeit ist nach der Zeittaxe zu entlohnen.

Die für Tourfahrten zwischen den einzelnen Oertlichkeiten des Taxgebietes festgesetzten Streckentaxen sind aus der im Druckverlage der k. k. Hof- und Staatsdruckerei erschienenen Streckentaxentabelle ersichtlich, welche der Kutscher in der an dem vorgeschriebenen Platze im Innern des Wagens angebrachten, bequem erreichbaren Wagentasche verwahrt zu halten hat.

Der Kutscher ist verpflichtet, dem Fahrgaste die Dauer der Warte- und Unterbrechungszeiten nach Minuten bekanntzugeben. (§ 24 der Betriebsordnung.)

Uebrigens hat der Kutscher unbedingt auch bei Beginn der Wagenbenützung dem Fahrgaste (der den Wagen abholenden Person) die Uhr unter genauer Mittheilung der auf der letzteren ablesbaren Zeit vorzuweisen. (§ 19 der Betriebsordnung.)

VIII. Entlohnung für Tour- und Retourfahrten.

Wird der Wagen nach einer directen Tourfahrt zur Rückfahrt auf derselben Strecke benützt, so ist die Rückfahrtszeit sammt der auf der Tour- und Retourfahrt aufgelaufenen, Warte- oder Unterbrechungszeit nach der einfachen Zeittaxe, die Tourfahrt aber nach der Streckentaxe (Punkt VII) zu entlohnen. (§ 25 der Betriebsordnung.)

IX. Entlohnung für combinirte Fahrten.

Benützt der Fahrgast den Wagen nicht nur zu einer einfachen Tourfahrt (Punkt VII) oder zu einer Tour- und Retourfahrt (Punkt VIII),

sondern zur Fahrt nach verschiedenen Richtungen und Zielen (combinirte Fahrt), so hat er dem Kutscher ausser der Zeittaxe für die ganze Dauer der Fahr- und Wartezeit noch die Hälfte der Streckentaxe für die längste Strecke, das ist für die directe Strecke zwischen den beiden am weitesten von einander entfernten Oertlichkeiten (Punkten) der Wagenbenützung zu vergüten.

Es ist Pflicht des Kutschers, vor seiner Entlohnung dem Fahrgaste die beiden am weitesten voneinander entfernten Oertlichkeiten (Punkte) der Wagenbenützung und die für den directen Weg zwischen denselben bemessene Streckentaxe unaufgefordert bekannt zu geben (§ 26 der Betriebsordnung)

X. Zeittaxe; Höhe derselben.

Die Zeittaxe ist nach Viertelstunden zu berechnen und wird jede begonnene, wenn auch noch nicht abgelaufene Viertelstunde für voll gerechnet.

Die Höhe der Zeittaxe für jede Viertelstunde der Fahr- sammt Wartezeit beträgt:

für den Fiaker.....	30	kr.
„ „ Einspänner.....	20	„

(§ 27 der Betriebsordnung.)

XI. Erhöhung der Taxe für Fahrten während der Nachtzeit.

Fällt die ganze Dauer der Wagenbenützung in die Nachtzeit, so ist die Taxe (Streckentaxe, Zeittaxe) um die Hälfte zu erhöhen.

Als Nachtzeit gilt in den Monaten Mai bis Ende September die Zeit von 11 Uhr Abends bis 6 Uhr Morgens und in den Monaten October bis Ende April die Zeit von 11 Uhr Abends bis 7 Uhr Morgens.

Findet die Wagenbenützung nur theilweise in der Nachtzeit statt, so ist die Entlohnung für die ganze Zeit der Wagenbenützung nach jener Periode zu leisten, zu welcher der grössere Theil der Wagenbenützung gehört. (§ 28 der Betriebsordnung.)

XII. Normalfahrgeschwindigkeit.

Fiaker und Einspänner haben, wenn sie von Fahrgästen benützt werden, in frischem Trabe, das ist mit einer Normalgeschwindigkeit von mindestens 4 Kilometer in je 6 Minuten oder von 167 Metern in je einer Minute zu fahren. (§ 21 der Betriebsordnung)

XIII. Extragebühren.

Ohne Rücksicht auf die Dauer der Wagenverwendung und ohne Unterscheidung zwischen Tages- und Nachtzeit gebührt dem Kutscher ein **einmaliger** Zuschlag zum Fahrpreise, und zwar von:

beim Fiaker	40	kr.
„ „ Einspänner.....	30	„

in jedem der nachstehenden Fälle:

- a) für die Zuhaltung eines **bestellten**, das ist nicht sofort zu beginnenden Fahrdienstes;

- b) für eine nicht vorausbestellte Fahrt, welche von einer Eisenbahn- oder Dampfschiffstation, oder von einem Theater, oder von einem durch die k. k. Polizei-Direction mittelst besonderer Kundmachung bezeichneten Schaustellungs- oder Belustigungsort aus **begonnen** wird (in dieser Extragebühr ist jedoch die Vergütung für 10 Minuten Wartezeit bereits inbegriffen);
- c) für das nach Zulässigkeit des Raumes am Kutschbocke oder
- d) auf dem eigens hierzu construirten Wagendache mitgeführte **Gepäck**. (§ 29 der Betriebsordnung.)

XIV. Rastzeit.

Nach je zwei wirklich vollen Stunden unausgesetzter Fahrt hat der Fahrgast, wenn er den Wagen weiter benützen will, dem Kutscher entweder eine halbstündige, in die Dauer der Wagenbenützung einzurechnende Rast, oder die Vergütung für zwei Viertelstunden über die wirkliche Dauer der Wagenbenützung hinaus nach der Zeittaxe zu gewähren. Nach je einer einstündigen unausgesetzten Fahrt mit einem Einspänner ist dem Kutscher eine viertelstündige, in die Dauer der Wagenbenützung einzurechnende Rast zu gewähren. (§ 30 der Betriebsordnung.)

XV. Specialtaxe für ganze und halbe Tagesfahrten.

Für im Vorhinein als solche vom Fahrgaste beehrte:

- a) halbe Tagesfahrten in der Dauer bis zu fünf Stunden und mit Beginn und Ende zwischen 7 Uhr Morgens und 2 Uhr Nachmittags beträgt die Taxe:
- | | |
|-----------------------|-------------|
| beim Fiaker | 5 fl. — kr. |
| " Einspänner | 3 " 50 " |
- b) halbe Tagesfahrten in der Dauer bis zu sechs Stunden und mit Beginn und Ende zwischen 2 Uhr Nachmittags und 11 Uhr Abends:
- | | |
|-----------------------|-------------|
| beim Fiaker | 7 fl. — kr. |
| " Einspänner | 5 " — " |
- endlich
- c) ganze Tagesfahrten in der Dauer bis zu zehn Stunden und mit Beginn und Ende zwischen 7 Uhr Morgens und 11 Uhr Abends:
- | | |
|-----------------------|--------------|
| beim Fiaker | 10 fl. — kr. |
| " Einspänner | 7 " — " |

Obige ganze oder halbe Tagesfahrten sind, die **allfällige Gepäckgebühr ausgenommen, von jedem Zuschlage welcher Art immer frei**. Kann jedoch der Kutscher ohne Ueberschreitung der Maximaldauer einer ganzen oder halben Tagesfahrt die Rückfahrt mit leerem Wagen zum Aufnahmorte des Letzteren nicht vollenden, so ist ihm der erforderliche Mehraufwand an Zeit mit der einfachen Zeittaxe zu vergüten.

Mit Ablauf der Maximaldauer einer im Vorhinein als solche beehrten ganzen oder halben Tagesfahrt ist der Kutscher zur Fortsetzung des Fahrdienstes gegenüber demselben Fahrgaste nicht verpflichtet.

Bei halben Tagesfahrten kann der Fiaker nach je zweistündiger unausgesetzter Fahrt eine halbstündige, und bei ganzen Tagesfahrten nach je dreistündiger unausgesetzter Fahrt eine einstündige, in die Dauer der Wagenverwendung einzurechnende Rast für sich und sein Ge-

spann beanspruchen. Der Einspänner jedoch kann sowohl bei halben als auch bei ganzen Tagesfahrten nach je einstündiger unausgesetzter Fahrt eine Viertelstunde, in die Dauer der Wagenbenützung einzurechnende Rast für sich und sein Gespann beanspruchen. (§ 31 der Betriebsordnung.)

XVI. Specialtaxe für Fahrten zu den Wettrennen in der Freudenau.

Die Fahrt zu den, gleichgiltig in welcher Tageszeit stattfindenden Wettrennen in der Freudenau sammt Wartezeit, sammt allfälliger Corsofahrt im Prater und Rückfahrt nach beliebiger Richtung ist einer nachmittägigen Halbtagsfahrt gleich zu halten und daher dem Fiaker mit 7 fl., dem Einspänner mit 5 fl. 50 kr. zu entlohnen. Ein Mehraufwand an Zeit über 6 Stunden ist nach der Zeittaxe zu vergüten.

Die einfache directe Fahrt (Tourfahrt) zu den Wettrennen in der Freudenau oder die einfache directe Fahrt (Tourfahrt) von diesen Wettrennen ist nach der gewöhnlichen Streckentaxe (Punkt VII) zu entlohnen. (§ 32 der Betriebsordnung.)

XVII. Beschwerden gegen den Kutscher.

Zum Zwecke schriftlicher Beschwerden gegen den Kutscher kann der Fahrgast ein in der officiellen Streckentaxtabelle verwahrtes, eventuell vom Kutscher zu verlangendes Beschwerdeblatt verwenden.

Uebrigens steht es dem Fahrgaste frei, seine Beschwerde mündlich bei der k. k. Polizeibehörde oder bei dem nächsten k. k. Sicherheitswachmanne vorzubringen. (§ 35 der Betriebsordnung.)

Der vorstehende Taxtarif gilt auch für Fahrten mit Fiaker- oder Einspännerschlitten. (§ 36 der Betriebsordnung)

Die Bestimmungen über die Anzahl der Personen, welche der Fahrgast im Wagen mitnehmen kann (§ 19 der Betriebsordnung), über die Verpflichtung des Kutschers zum Aushängen der Bestelltabelle bei Annahme von bestellten Fahrten (§ 15 der Betriebsordnung) und über das Betragen des Kutschers gegenüber dem Fahrgaste im Allgemeinen (§ 19 der Betriebsordnung) können aus dem, vom Kutscher mitzuführenden Exemplare der Betriebsordnung, dessen Vorweisung der Fahrgast jederzeit begehren kann, ersehen werden.

Anhang.

Beispiele für Taxberechnungen.

I. Für eine einfache directe Fahrt (Tourfahrt):

- a) Fahrt vom Standplatze in der Regierungsgasse direct zum k. u. k. Reichskriegsministerium am Hof, woselbst der Wagen sofort entlassen wird.

Für diese Tourfahrt auf der Strecke Innere Stadt—	
Innere Stadt beträgt der Fahrpreis laut der Streckentaxtabelle	
für den Fiaker 60 kr.
„ „ Einspänner 40 „
zur Nachtzeit um die Hälfte mehr, also	
für den Fiaker 90 kr.
„ „ Einspänner 60 „

- b) Fahrt eines vom Standplatze in der Babenbergerstrasse (Innere Stadt) zum Hause Nr. 3 in der Mariahilferstrasse (Mariahilf) abgeholtten Wagens von diesem Hause nach Hietzing, woselbst der Wagen entlassen wird; Abholungs- sammt Wartezeit zehn Minuten.

Für die Abholungs- sammt Wartezeit ist nichts zu vergüten, weil sie zehn Minuten nicht übersteigt.

Die Tourfahrt von Mariahilf nach Hietzing kostet beim Fiaker 1 fl. 80 kr., beim Einspänner 1 fl. 20 kr.; der Wagen wurde aber auch in der Inneren Stadt benützt, weil er von dort abgeholt wurde, also ist der Kutscher berechtigt, den Preis für die Tourfahrt zwischen: Innere Stadt und Hietzing zu verlangen, weil diese beide Oertlichkeiten der Wagenbenützung am weitesten von einander entfernt sind; es beträgt demnach die Entlohnung für die Relation Innere Stadt—Hietzing beim Fiaker 2 fl. 40 kr., beim Einspänner 1 fl. 40 kr.; bei Nacht um die Hälfte mehr, also 3 fl. 15 kr., bezw. 2 fl. 10 kr.

2. Für eine Tour- und Retourfahrt:

Dieselbe Tourfahrt wie unter 1a), jedoch Wartezeit von 10 Minuten am Hof und Rückfahrt in die Regierungsgasse in der Dauer von 3 Minuten, worauf der Wagen entlassen wird.

Die Rückfahrts- sammt Wartezeit beträgt 13 Minuten und nach Abrechnung der freien zehn Minuten: 3 Minuten. Diese 3 Minuten sind als eine volle Viertelstunde zu rechnen und daher dem Fiaker mit 30 kr., dem Einspänner mit 20 kr. zu entlohnen. Hiezu kommt der Preis für die Tourfahrt per 60 kr., bezw. 40 kr.

Die Gesamtentlohnung beträgt daher beim Fiaker 90 kr., beim Einspänner 60 kr., bei Nacht um die Hälfte mehr, also 1 fl. 35 kr., bezw. 90 kr.

3. Für eine combinirte Fahrt:

Fahrt vom Graben (Innere Stadt) zu einer Einkaufs- oder Besuchstournée in der inneren Stadt, dann in die Bezirke Wieden und Alsergrund; Gesamtdauer der Wagenbenützung 2 Stunden.

Weil combinirte Fahrt, 1. Zeittaxe für 8 Viertelstunden à 30 kr. beim Fiaker 2 fl. 40 kr.
 bezw. à 20 kr. beim Einspänner 1 fl. 60 kr.
 und 2. halbe Streckentaxe für die directe Strecke zwischen den beiden voneinander am weitesten entfernten Oertlichkeiten (Punkten), als welche vom Kutscher die Wieden und der Alsergrund angegeben werden. Ganze Streckentaxe zwischen diesen zwei Punkten 1 fl. 20 kr. beim Fiaker und 80 kr. beim Einspänner, die Hälfte davon 60 kr., bezw. 40 kr. — fl. 60 kr. — fl. 40 kr.
 Gesamtfahrpreis 3 fl. — kr. 2 fl. — kr.

4. Tourfahrt von einem Bahnhofe mit Rückfahrt:

Fahrt mit zwei Fahrgästen und Gepäck am Kutschbocke vom Südbahnhofe zum Nordbahnhofe, sohin Rückfahrt eines der beiden Fahrgäste zum Südbahnhofe. Die Zeit der Rückfahrt sammt Wartezeit nach Abrechnung von 10 Minuten = $1\frac{1}{4}$ Stunde.

	Für den Fiaker		Für den Einsp.	
	fl.	kr.	fl.	kr.
Streckentaxe für die Tourfahrt Südbahnhof—Nordbahnhof.....	1	20	—	80
Zeittaxe für 5 Viertelstunden à 30, beziehungsweise à 20 kr.....	1	50	1	—
Zusammen...	2	70	1	80
(Bei Nacht um die Hälfte mehr, also 4 fl. 05 kr., beziehungsweise 2 fl. 70 kr.)				
Hiezu Extragebühr für Gepäck.....	—	40	—	30
Extragebühr für Fahrt von einem Bahnhofe.....	—	40	—	30
Gesamttentlohnung.....	3	50	2	40
(Bei Nacht 4 fl. 05 kr., plus 80 kr., beziehungsweise 2 fl. 70 kr., plus 60 kr.)				

2. Pferdebahnen. (Linien und Taxen.)

Wiener Tramway-Gesellschaft, Kolingasse 11.

Präsident: Dr. Eduard Ritter von Kopp.

Stellvertreter: Franz Rogge.

Director: Eduard Turba Ritter von Dravenau.

Fahrplan.

Die Waggonen verkehren in folgenden Richtungen:

Von Dornbach via Alsbachstrasse über den Schottenring, Franz Josefs-Quai, über die Aspernbrücke zum Praterstern, jeder zweite Wagen zur Rotunde, eventuell zum Lagerhaus und retour.

Von Hernals (Remisen) via Ottakringerstrasse über den Franzens-, Burg-, Opernring, die Elisabethbrücke, Wiedener Hauptstrasse, Favoritenstrasse zur Humbergerstrasse (Remisen im X. Bezirk) und retour.

Von Hernals (Remisen) via Ottakringerstrasse über den Franzens-, Burg-, Opern-, Kärntner-, Kolowrat-, Park-, Stubenring, die Aspernbrücke, durch die Praterstrasse zum Praterstern und retour, und zwar von 2 Uhr Nachmittags ab.

Von Rudolfsheim (Remisen) über Fünfhaus, die Mariahilfer-, Bellariastrasse, den Franzens- und Schottenring, Franz Josef-Quai, über die Ferdinandsbrücke, durch die Taborstrasse zur Nordwestbahn, retour jeder zweite Wagen bis Penzing.

Von Penzing (Schönbrunn) über Rudolfsheim, Fünfhaus, die Mariahilfer-, Bellariastrasse, den Burg-, Opern-, Kärnthner-, Kolowrat-, Park-, Stubenring, die Aspernbrücke zum Praterstern und retour über die Babenbergerstrasse, und zwar von 2 Uhr Nachmittags ab.

Von Penzing (Schönbrunn) über Rudolfsheim, Fünfhaus, die Mariahilfer-, Bellariastrasse, den Burg-, Opern-, Kärnthner-, Kolowrat-, Park-, Stubenring, über die Radetzkybrücke, Löwengasse zur Sofienbrücke und retour über die Babenbergerstrasse, jedoch nur von 6 Uhr Früh bis 2 Uhr Nachmittags.

Von Rudolfsheim (Remisen) über Fünfhaus, die Mariahilfer-, Bellariastrasse, den Burg-, Opernring, die Elisabethbrücke und Margarethenstrasse zum Hundsturm, von da weiter über Gaudenzdorf nach Meidling-Schönbrunn, dann zurück über die Hundstürmerstrasse und Babenbergerstrasse, jedoch nur von 2 Uhr Nachmittag bis 8 Uhr Abends.

Von Meidling-Schönbrunn über Gaudenzdorf, den Hundsturm, die Hundstürmerstrasse, Wienstrasse, die Elisabethbrücke, den Opernring, die Babenberger- und Mariahilferstrasse, über Fünfhaus nach Rudolfsheim (Remisen) und retour über die Bellariastrasse, Margarethenstrasse nach Meidling-Schönbrunn, jedoch nur von 2 Uhr Nachmittags bis 8 Uhr Abends.

Von Meidling-Schönbrunn über Gaudenzdorf, den Hundsturm, die Hundstürmerstrasse, Wienstrasse, die Elisabethbrücke, den Opern-, Burg-Franzensring, die Währinger- und Nussdorferstrasse nach Döbling (Zögernitz), dann zurück über die Margarethenstrasse nach Meidling-Schönbrunn.

Von Döbling über die Nussdorfer- und Währingerstrasse, den Franzens-, Burg-, Opernring, die Elisabethbrücke und Margarethenstrasse zum Hundsturm, von da weiter über Gaudenzdorf nach Meidling-Schönbrunn, dann zurück über die Hundstürmerstrasse nach Döbling zum Zögernitz.

Von Döbling (Zögernitz) über die Nussdorferstrasse, Spital-, Skoda-, Albert-, Blindengasse, Kaiserstrasse bis zur Mariahilferlinie und zurück; nur von 2 Uhr Nachmittags bis 8 Uhr Abends.

Vom Praterstern über die Praterstrasse, Aspernbrücke, Stuben- und Kärnthnering, durch die Eschenbachgasse—Gumpendorferstrasse—Wallgasse—Kaiserstrasse—Blinden-, Albert-, Skoda-, Spitalgasse, Nussdorfer-, Alserbach-, Wallenstein-, Rauscher- und Nordbahnstrasse zum Praterstern, andererseits

vom Praterstern über die Nordbahn-, Rauscher-, Wallenstein-, Alserbach- und Nussdorferstrasse, Spital-, Skoda-, Albert-, Blindengasse, Kaiserstrasse—Wallgasse—Gumpendorferstrasse zur Eschenbachgasse, von da über den Kärnthner-, Kolowrat-, Stubenring, durch die Praterstrasse zum Praterstern.

Vom alten Landgut über die Simmeringerstrasse—Reinprechtsdorferstrasse bis zur Hundstürmerstrasse und retour.

Vom Ende der Matzleinsdorferstrasse über die Wiedener Hauptstrasse, Elisabethbrücke, den Opern- und Burgring, in die Bellariastrasse, von da abzweigend in die Amalienstrasse, beim Justizpalast vorüber in die Lerchenfelderstrasse zur Blindengasse und retour.

Von der Himbergerstrasse (Remise im X. Bezirk) über den Südbahnhof, die Fasan-, Ungargasse, die Invalidenstrasse, die Stubenthorbrücke, den Stubenring, die Radetzkybrücke, Löwengasse zur Sofienbrücke und retour, jedoch nur von 2 Uhr Nachmittags ab.

Von der Himbergerstrasse (Remise im X. Bezirk) über die Favoritenstrasse, Wiedener Hauptstrasse, Elisabethbrücke, den Opern-, Burg- und Franzensring, über die Alserstrasse, die Ottakringerstrasse nach Hernals (Remise) und retour.

Von der Himbergerstrasse (Remise im X. Bezirk) über den Südbahnhof, die Fasan-, Ungargasse, die Invalidenstrasse, die Stubenthorbrücke, den Stubenring, den Franz Josef-Quai und Schottenring, die Währinger-, Döblingerstrasse, die Kirchen- und Kreuzgasse, bis Währing (Remise) und zurück, jedoch nur von 6 Uhr Früh bis 2 Uhr Nachmittags.

Von Simmering Remise II (Ende des Ortes) über den Rennweg, Schwarzenbergplatz, Kärnthner-, Opern-, Burg-, Franzens-, Schottenring, die Wipplingerstrasse durch die Porzellangasse zum Franz Josef-Bahnhof, jeder dritte Wagen in die Spittelauergasse und retour, und zwar von 6 Uhr Früh bis 2 Uhr Nachmittags, dann von 8 Uhr bis $\frac{1}{2}$ 11 Uhr Abends.

Vom Centralfriedhofe über Simmering, den Rennweg, Schwarzenbergplatz, Kärnthner-, Opern-, Burg-, Franzens-, Schottenring, die Wipplingerstrasse durch die Porzellangasse zum Franz Josef-Bahnhof, jeder dritte Wagen in die Spittelauergasse und retour von 2 Uhr Nachmittags bis 8 Uhr Abends.

Vom Centralfriedhofe bis Simmering Remise II (Ende des Ortes) Localfahrt, und zwar nur von 6 Uhr Früh bis 2 Uhr Nachmittags.

Von St. Marx über die Landstrasse Hauptstrasse, die Stubenthorbrücke, den Park-, Kolowrat-, Kärnthner-, Opern-, Burg- und Franzensring, die Währingerstrasse und Währinger Hauptstrasse nach Währing-Weinhaus.

Von Erdberg (Schlachthausgasse) über die Landstrasse Hauptstrasse, Stuben-, Kolowrat-, Kärnthner-, Opern-, Burgring via Stadiongasse durch die Josefstädterstrasse zur Blindengasse und retour.

Von Simmering (Remise I) über den Rennweg, Schwarzenbergplatz, den Kärnthnering, die Elisabethbrücke, die Favoritenstrasse zum Südbahnhof und retour.

Von den Bädern über die Kronprinz Rudolfstrasse, die Praterstrasse, Aspernbrücke, den Stuben-, Park-, Kolowrat-, Kärnthner-, Opernring, die Babenberger- und Mariahilferstrasse, dann Fünfhaus bis Rudolfsheim (Remisen) und retour über die Bellariastrasse.

Vom Praterstern über die Kaiser Josef-, die Tabor-, obere und untere Angartenstrasse, die Angartenbrücke, den Schotten- und Franzensring, die Bellariastrasse nach der Burggasse und retour.

Von Währing (Remise) durch die Kreuzgasse, Kirchengasse, Döblinger- und Währingerstrasse, den Schottenring, den Franz Josefs-Quai über die Aspernbrücke durch die Praterstrasse zum Praterstern und retour, und zwar nur von 2 Uhr Nachmittags ab.

Von Währing (Remise) durch die Kreuzgasse, Kirchengasse, Döblingerstrasse, Währingerstrasse, den Schottenring, über den Franz-

Josefs-Quai, Stubenring, die Stubenthorbrücke, Invalidenstrasse, Ungargasse, durch die Fasangasse, zum Südbahnhof, über die Humbergerstrasse zu den Remisen Favoriten (im X. Bezirk) und retour, und zwar nur von 6 Uhr Früh bis 2 Uhr Nachmittags.

Von Währing-Weinhaus über die Währinger Hauptstrasse, Währingerstrasse, den Franzens-, Burg-, Opern-, Kärnthner-, Kolowrat-, Parkring, die Stubenthorbrücke auf die Landstrasse Hauptstrasse bis St. Marx und retour.

Fahrpreis-Tarif.

Genehmigt mit hohem k. k. Handelsministerial-Erlass, Z. 59496—91 vom 23. Februar 1892.)

Giltig vom 5. März 1892.

A. Der Fahrpreis beträgt 5 kr.

in directen Wagen **an Werktagen** für eine Fahrt auf einer Zone.

Das ganze gesellschaftliche Netz ist mit Ausnahme der Ringbahn um den I. Stadtbezirk in Zonen eingetheilt, deren Grenzen an den bezüglichen Haltestellen durch Nummern ersichtlich gemacht sind.

Jeder Conducteur ist mit dem Verzeichnisse sämtlicher Zonen, mit deren örtlichen Grenzen, zum Zwecke der Auskunftertheilung an die Fahrgäste, versehen.

B. Der Fahrpreis beträgt 7 kr.

soferne nicht die sub *A* und *E* angeführten Tarifsätze von 5 und 4 kr. zur Anwendung kommen, **an Werktagen** für eine directe Fahrt in jeder Richtung auf den Strecken:

1. von der Remise I in Simmering, den Remisen Rudolfsheim und Hernals, dann von den innerhalb des Gemeindegebietes gelegenen Endstationen des Netzes mit Ausnahme der Strecken „Remise Simmering I—Centralfriedhof“, „Remise Hernals—Dornbach“ und „Remise Rudolfsheim—Penzing“ bis zur Einmündung in den Ring oder Quai,
2. von Dornbach, von Penzing, von der Remise II in Simmering bis zur Haltestelle nächst der bestandenen Verzehrungssteuerlinie,
3. vom Praterstern einerseits bis zum Hôtel Union, andererseits bis zu einem Punkte des Ringes oder Quais,
4. vom Hôtel Union bis zur Lerchenfelderstrasse,
5. von der Lerchenfelderstrasse bis zur Gumpendorferstrasse,
6. von der Reinprechtsdorferstrasse bis zur Simmeringerstrasse,
7. auf den Ring und Quai.

C. Der Fahrpreis beträgt 10 kr.

an Werktagen für eine Fahrt direct oder mit Benützung der Correspondenzkarte:

1. zwischen zwei Punkten des gesellschaftlichen Bahnnetzes (mit Ausschluss der Strecken Remise Hernals—Dornbach, Remise Rudolfsheim—Penzing, Felbergasse in Simmering—Centralfriedhof), soferne für diese Fahrten nicht

die sub *A*, *B* und *E* eingeführten Tarifsätze von 7, 5 und 4 kr. zur Anwendung kommen,

2. vom Centralviehmarkte zum Centralfriedhof und umgekehrt,
3. **an Werktagen** im directen Wagen für eine Fahrt von Früh bis 12 Uhr Mittags gültig, für den Tour und Retourverkehr auf den Radiallinien bis zu den ersten Remisen, und auf jenen Radiallinien, wo keine Remisen sind, bis zu deren Endpunkten.

D. Der Fahrpreis beträgt 20 kr.

für eine Fahrt direct oder mit Benützung der Correspondenzkarte **an allen Tagen** von einem Punkte der Strecke Centralfriedhof-Felbergasse in Simmering bis zu einem Punkte der Strecken: Penzing-Remise Rudolfsheim und Dornbach—Remise Hernals oder umgekehrt, dann **an Werktagen** von einem Punkte der Strecke Penzing-Remise Rudolfsheim zu einem Punkte der Strecke: Dornbach—Remise Hernals oder umgekehrt.

E. Der Fahrpreis beträgt 4 kr.

für die directe Beförderung von Arbeitern mit bestimmten Wagen, welche die Gesellschaft **an Werktagen** in den frühen Morgenstunden und in den Abendstunden auf den Radiallinien von den Remisen bis zur Einmündung in den Ring, beziehungsweise Quai in Verkehr zu setzen hat.

F. Der Fahrpreis beträgt 10 kr.

an Sonn- und Feiertagen für jede Fahrt zwischen zwei Punkten des gesellschaftlichen Bahnnetzes mit Ausschluss der Strecke: „Felbergasse in Simmering—Centralfriedhof“. Für diese letztere Strecke wird ausserdem der Fahrpreis von 10 kr. eingehoben.

G. Der Fahrpreis beträgt 5 kr.

für Kinder im Alter von 2—10 Jahren, und zwar gleichmässig **an Werktagen, wie an Sonn- und Feiertagen** für jede Fahrt zwischen zwei Punkten des gesellschaftlichen Bahnnetzes ohne jede Einschränkung. Kinder unter zwei Jahren sind frei.

Anmerkung: Fahrkarten zu 10 kr. (lit. *C* und *F*) und zu 20 kr. (lit. *D*), dann die aus der Combination der Fahrkarten nach lit. *A*, *B* und *C* sich ergebenden Fahrkarten zu höherem Gesamtpreise, sowie Kinderkarten (lit. *G*) berechtigen zu einer **auf dem kürzesten Wege ohne Unterbrechung fortzusetzenden Fahrt** mit Benützung der mit Rücksicht auf die Wageninstradierung normirten Correspondenz, in sämmtlichen fahrplanmässig cursirenden Wagen. Fahrgäste, welche mit ungiltigen Karten getroffen werden, haben gegen Bestätigung einen Strafbetrag von 10 kr. zu entrichten.

Fahrpreis-Ermässigungen, bis auf Widerruf geltend, bestehen in der Ausgabe von **Abonnementskarten** für die 5 und 7 kr.-Zonen, beziehungsweise für die 10 und 20 kr.-Correspondenzkarte und gewähren für die beiden ersteren einen 5%igen, für die Correspondenzkarte à 10 und 20 kr. einen 10%igen Nachlass bei Abnahme von zwanzig Stück.

Für Kinderkarten und alle übrigen vorstehend nicht speciell bezeichneten Karten besteht kein Abonnement.

Die bis zum Tage der Einführung des neuen Fahrpreis-Tarifes ausgegebenen Abonnements-Anweisungen für einzelne Fahrten bleiben gültig.

Die dormalen bestehenden Abonnementskarten für bestimmte Kalenderabschnitte für einzelne Strecken oder für das ganze Netz bleiben unverändert.

Abonnementskarten sind zu haben bei sämtlichen Streckencassen, bei den Expeditoren an den End- und Kreuzungspunkten, in den Expeditionslocalen an den Kopfstationen und im Bureau der Gesellschaft (IX., Kollingasse 11).

Correspondenzkarten. Das Correspondenzkartensystem besteht nur bei Karten à 10 kr., à 12 kr., à 15 kr. und à 20 kr., für Kinderkarten à 5 kr., endlich für Abonnementskarten à 10 kr. und 20 kr. für einzelne Fahrten. Der Correspondenzverkehr ist auf allen Linien eingeführt, so dass man mit Umsteigen von jedem Punkte des Netzes auf jeden beliebigen anderen Punkt befördert werden kann.

Diese Karten sind, sobald die Fahrt begonnen wurde, nicht übertragbar, berechtigen zu einer auf dem kürzesten Wege ohne Unterbrechung fortzusetzenden Fahrt mit Benützung der Correspondenz im Sinne der vorstehenden Anmerkung zum Fahrpreistarif.

Arbeiterkarten. Die directe Beförderung von Arbeitern mittelst bestimmter Wagen mit der Bezeichnung „Extrawagen für Arbeiter“ erfolgt an Werktagen von den Remisen um 6 Uhr Früh zum Ring oder Quai und um $\frac{1}{2}$ 7 Uhr Abends vom Ring oder Quai zu den Remisen. Als Arbeiter wird nur derjenige Fahrgast um den Fahrpreis von 4 kr. befördert, welcher sich mit der von der Gesellschaft auszustellenden Arbeiter-Legitimationskarte ausweist.

Derlei Karten werden nur an Arbeiter und Arbeiterinnen gegen Beibringung des Arbeitsbuches, der Arbeitsbestätigung des Arbeitsgebers und der Wohnungsbestätigung im Centralbureau der Gesellschaft ausgefertigt und kann die Anmeldung und Abholung der Legitimationskarten bei den Streckencassen erfolgen. Legitimationskarten werden nur für das laufende Jahr und für eine Strecke, und zwar für jene ausgestellt, die mit Rücksicht auf den Wohnort und Arbeitsort unmittelbar befahren werden muss.

Jahreskarten, welche den Inhaber zu jeder beliebigen Fahrt auf sämtlichen Tramway-Linien berechtigen, mit der Gültigkeitsdauer vom 1. Januar bis Ende December eines jeden Jahres, um den Preis von ö. W. fl. 100 in dem Bureau der Gesellschaft.

Schülerkarten für Schüler im Alter von 10 bis 14 Jahren in der Form von Anweisungen auf Kinderkarten. — Darauf Reflectirende können unter Nachweisung des Alters und des letzten Studienzeugnisses derlei Anweisungen bei der Direction (IX., Kollingasse 11) beheben.

Extrawagen für geschlossene Gesellschaften nach allen Richtungen, sowie Trauerwagen zum Centralfriedhofe, je nach der Entfernung zum Preise von ö. W. fl. 5.— aufwärts. — Bestellungen sind Tags vorher im Bureau der Gesellschaft (Ober-Inspectorat) anzumelden.

Umsteigeplätze sind folgende: Schottenring, Stadiongasse, Bellaria, Stiftgasse, Babenbergerstrasse, Eschenbachgasse, Kärnthnerstrasse, Elisabethbrücke, Pressgasse, Reinprechtsdorferstrasse, Hundsthurm, Paulanerkirche, bestandene Favoriten-Linie. Simmeringerstrasse X. Bezirk, Schwarzenbergplatz, Ungargasse, St. Marx, Wollzeile (Stubenthor), Aspernbrücke, Rasumoffskygasse, Sofienbrücke, Ferdinandsbrücke, Augartenbrücke, Wipplingerstrasse, Sechsschimmelgasse (Hôtel Union), bestandene Nussdorfer Linie, Liechtensteinstrasse, Währinger Gürtel, Dreilauffer, Dorotheergasse, Rosensteingasse, Versorgungshaus, Althausplatz (Franz Josef-Bahn), Taborstrasse, Nordwestbahn, Kochgasse, Josefstadt, Lerchenfeld, Burggasse, bestandene Mariahilfer Linie und Praterstern.

Neue Wiener Tramway-Gesellschaft, Fünfhaus, Neubaugürtel 24.

Die Neue Wiener Tramway-Gesellschaft verkehrt auf folgenden Strecken:

Schottenring—Viriotplatz—Nussdorf (Zahnradbahnhof).
 Schottenring—Währing—Cottage—Döbling (Theresienplatz).
 Meidling Südbahnhof—Sternwartestrasse.
 Sternwartestrasse—Nussdorf (Zahnradbahnhof).
 Nussdorf Grinzingenstrasse—Heiligenstadt.
 Sternwartestrasse—Währing—Cottage—Döbling (Theresienplatz).
 Westbahnlinie—Breitensee—Hütteldorf.
 Mariahilferlinie—Ende Ottakring
 Opernring—Margarethenergürtel—Matzleinsdorferstrasse—Meidlinger Hauptstrasse.
 Opernring—Johannag. (Margarethenergürtel)—Meidling (Südbhf.)

Fahrpreistarif.

Genehmigt mit hohem k. k. Statthaltereierlass vom 20. Juni 1885, Z. 30715, 30. December 1886, Z. 63576, 20. Jänner 1887, Z. 20.

Für eine Fahrt tour oder retour: Erwachsene Kinder

	Erwachsene	Kinder
Vom Opernring bis Margarethenergürtel (Steinbauergasse)	6 kr.	6 kr.
„ „ „ Meidling (Südbahnhof)	12 „	8 „
„ „ „ „ (Lobkowitzbrücke)	10 „	6 „
Von Johannagasse bis Margarethenergürtel (Steinbauerg.)	3 „	3 „
„ Steinbauergasse bis Meidling (Südbahnhof)	6 „	6 „
„ „ „ „ (Lobkowitzbrücke)	6 „	6 „
Vom Schottenring bis Viriotplatz	5 „	5 „
„ „ „ Leibenfrostgasse	8 „	6 „
„ „ „ Nussdorf	12 „	10 „

Für eine Fahrt tour oder retour

Erwach-
sene Kinder

				Erwach- sene	Kinder
Vom Schottenring oder Viriotplatz	bis	Hôtel Union	5 kr.	5 kr.
"	"	"	"	Währing Herrengasse	6 " 6 "
"	"	"	"	Döbling(Theresienpl.)	8 " 6 "
"	"	"	"	Hernalserlinie.....	8 " 6 "
"	"	"	"	Ottakring.....	10 " 6 "
"	"	"	"	Breitensee.....	15 " 10 "
"	"	"	"	Hütteldorf.....	18 " 10 "
"	"	"	"	Lobkowitzbrücke	10 " 6 "
"	"	"	"	Meidling (Rudolfsg.)	15 " 10 "
"	"	"	"	Meidling (Bahnhof)	15 " 10 "
Von Döbling (Theresienplatz)	bis	Währingerspitz	5 " 5 "	
"	"	"	"	Nussdorferlinie	6 " 6 "
"	"	"	"	Nussdorf.....	12 " 10 "
"	"	"	"	Schottenring.....	8 " 6 "
"	"	"	"	Währingerlinie.....	6 " 6 "
"	"	"	"	Neulerchenfeld	10 " 6 "
"	"	"	"	Ottakring.....	15 " 10 "
"	"	"	"	Breitensee.....	15 " 10 "
"	"	"	"	Hütteldorf	18 " 10 "
"	"	"	"	Gumpendorferlinie....	10 " 6 "
"	"	"	"	Meidling (Rudolfsgasse)	15 " 10 "
"	"	"	"	Meidling (Bahnhof)	15 " 10 "
Vom Währingerspitz	bis	Döbling (Theresienplatz)	5 " 5 "	
"	"	"	"	Nussdorferlinie.....	5 " 5 "
"	"	"	"	Nussdorf.....	12 " 10 "
"	"	"	"	Schottenring	8 " 6 "
"	"	"	"	Währingerlinie.....	5 " 5 "
"	"	"	"	Ottakring	10 " 6 "
"	"	"	"	Breitensee	10 " 6 "
"	"	"	"	Hütteldorf	15 " 10 "
"	"	"	"	Lobkowitzbrücke.....	10 " 6 "
"	"	"	"	Meidling (Rudolfsgasse)	15 " 10 "
"	"	"	"	Meidling (Bahnhof)	15 " 10 "
Von Meidling (Bahnhof) oder Meidling (Rudolfsgasse)	bis	Lobkowitzbrücke.....	5 " 5 "		
"	"	"	"	Breitensee	10 " 6 "
"	"	"	"	Hütteldorf	15 " 10 "
"	"	"	"	Neulerchenfeld	10 " 6 "
"	"	"	"	Ottakring	15 " 10 "
"	"	"	"	Hernalserlinie	10 " 6 "
"	"	"	"	Schottenring	15 " 10 "
"	"	"	"	Währingerspitz	15 " 10 "
"	"	"	"	Döbling(Theresienplatz)	15 " 10 "
"	"	"	"	Nussdorferlinie.....	15 " 10 "
"	"	"	"	Nussdorf.....	20 " 10 "
"	Meidling (Remise)	bis	Währingerlinie.....	10 " 6 "	
"	Lobkowitzbrücke	"	Mariahilferlinie	5 " 5 "	
"	"	"	Breitensee.....	10 " 6 "	
"	"	"	Hütteldorf.....	15 " 10 "	

Für eine Fahrt tour oder retour.

		Erwach- sene	Kinder
Von Lobkowitzbrücke	bis Ottakring.....	10 kr.	6 kr.
"	" Schottenring.....	10 "	6 "
"	" Währingerspitz.....	10 "	6 "
"	" Döbling Theresienplatz....	15 "	10 "
"	" Nussdorferlinie.....	10 "	6 "
"	" Nussdorf.....	18 "	10 "
" Gumpendorferlinie	" Westbahnlinie.....	5 "	5 "
"	" Hütteldorf.....	10 "	6 "
"	" Döbling (Theresienplatz)....	10 "	6 "
" Mariahilferlinie	" Burglinie.....	5 "	5 "
" Westbahnlinie	" Lerchenfelderlinie.....	5 "	5 "
" Burglinie	" Hernalserlinie.....	5 "	5 "
" Hernalserlinie	" Währingerlinie.....	5 "	5 "
"	" Schottenring.....	8 "	6 "
"	" Nussdorferlinie.....	10 "	6 "
"	" Nussdorf.....	15 "	10 "
" Währingerlinie	" Währingerspitz.....	5 "	5 "
"	" Döbling (Theresienplatz)....	6 "	6 "
"	" Nussdorferlinie.....	5 "	5 "
"	" Nussdorf.....	12 "	10 "
" Nussdorf bis	Schottenring.....	12 "	10 "
"	" Nussdorferlinie.....	8 "	6 "
"	" Döbling (Theresienplatz)....	12 "	10 "
"	" Währingerlinie.....	12 "	10 "
"	" Hernalserlinie.....	15 "	10 "
"	" Neulerchenfeld.....	18 "	10 "
"	" Ottakring.....	18 "	10 "
"	" Breitensee.....	18 "	10 "
"	" Hütteldorf.....	20 "	10 "
"	" Lobkowitzbrücke.....	18 "	10 "
"	" Meidling (Rudolfsgasse).....	20 "	10 "
"	" Meidling (Bahnhof).....	20 "	10 "
" Nussdorferlinie bis	Währingerspitz.....	5 "	5 "
"	" Döbling (Theresienplatz)....	6 "	6 "
"	" Währingerlinie.....	5 "	5 "
"	" Ottakring.....	10 "	6 "
"	" Breitensee.....	10 "	6 "
"	" Hütteldorf.....	15 "	10 "
"	" Lobkowitzbrücke.....	10 "	6 "
"	" Meidling(Rudolfsgasse).....	15 "	10 "
"	" Meidling (Bahnhof).....	15 "	10 "
" Westbahnlinie	" Breitensee.....	6 "	6 "
"	" Hütteldorf.....	10 "	6 "
" Hütteldorf bis	Breitensee.....	6 "	6 "
"	" Westbahnlinie.....	10 "	6 "
"	" Gumpendorferlinie.....	10 "	6 "
"	" Meidling (Rudolfsgasse).....	15 "	10 "
"	" Meidling (Bahnhof).....	15 "	10 "
"	" Neulerchenfeld.....	10 "	6 "

		Für eine Fahrt tour oder retour:	Erwach- sene	Kinder
Von	Hütteldorf bis	Ottakring.....	15 kr.	10 kr.
"	"	Hernalserlinie.....	10	6
"	"	Schottenring.....	18	10
"	"	Währingerspitz.....	15	10
"	"	Döbling (Theresienplatz).....	18	10
"	"	Nussdorferlinie.....	15	10
"	"	Nussdorf.....	20	10
"	Breitensee	Westbahnlinie.....	6	6
"	"	Meidling (Rudolfsgasse).....	10	6
"	"	Meidling (Bahnhof).....	10	6
"	"	Ottakring.....	10	6
"	"	Schottenring.....	15	10
"	"	Währingerspitz.....	10	6
"	"	Döbling (Theresiengasse).....	15	10
"	"	Nussdorferlinie.....	10	6
"	"	Nussdorf.....	18	10
"	Ottakring bis	Lerchenfelderlinie-Grundsteingasse... 6	6	6
"	"	Breitensee.....	10	6
"	"	Hütteldorf.....	15	10
"	"	Mariahilferlinie.....	10	6
"	"	Lobkowitzbrücke.....	10	6
"	"	Meidling (Rudolfsgasse).....	15	10
"	"	Meidling (Bahnhof).....	15	10
"	"	Schottenring.....	10	6
"	"	Währingerspitz.....	10	6
"	"	Döbling (Theresienplatz).....	15	10
"	"	Nussdorferlinie.....	10	6
"	"	Nussdorf.....	18	10
"	Neulerchenfeld (Reinhartgasse) bis	Lerchenfelderlinie-Grundsteing... 6	6	6
"	"	Breitensee.....	10	6
"	"	Hütteldorf.....	10	6
"	"	Mariahilferlinie.....	10	6
"	"	Meidling (Rudolfsgasse).....	10	6
"	"	Meidling (Bahnhof).....	10	6
"	"	Schottenring.....	10	6
"	"	Döbling (Theresiengasse).....	10	6
"	"	Nussdorferlinie.....	10	6
"	"	Nussdorf.....	18	10

NB. Der Betrieb auf der neuhergestellten Zweiglinie von der Trambahn Schottenring (resp. Sternwartestrasse) — Nussdorf über die Grinzingerstrasse bis Heiligenstadt-Wienerstrasse ist am 26. Mai 1891 eröffnet worden.

Der betreffende Uebergangsverkehr findet im Wege des Umsteigens an dem Abzweigungsorte „Haltstelle Grinzingerstrasse“ statt.

Tarif A) für einzelne Fahrten:

1. Für eine selbstständige Fahrt auf der neuen Linie (ohne Uebersteigen).....
2. Für eine Fahrt von Heiligenstadt nach Nussdorf oder retour.....
3. Für eine Fahrt von Heiligenstadt mittelst Uebersteigen nach irgend einem anderen Punkte des gesellschaftlichen Netzes oder retour tritt ein Zuschlag von..... zu dem Preise der Karte für die Anschlussstrecke ein.

	Für Erwachsene:	Für Kinder:
	5 kr.	5 kr.
	8 "	6 "
	3 "	2 "
Bei täglich einmaliger Tour- und Retourfahrt:		Ohne Beschränkung in der Anzahl der Fahrten:
	fl. 3.50	fl. 5.—
	" 4.50	" 6.—
	—	" 1.50
	—	" 30.—

Tarif B) der Monatskarten:

1. Für Strecke Heiligenstadt—Nussdorfer Linie.
2. Für Strecke Heiligenstadt—Schottenring...
3. Für Strecke Heiligenstadt Döbling oder zur Währinger Linie.. .. .
4. Für die neueröffnete Zweiglinie allein...
Halbjahrkarten „Heiligenstadt—Schottenring“

Actiengesellschaft der Wiener Localbahnen.

Eisenbahnbau- und Betriebsunternehmung **Leo Arnoldi** in Wien.

Fahrplan.

Wien (Matzleinsdorfer Viaduct) Meidling (Südbahnhof) Wr. Neudorf.

Giltig ab 1. Mai 1893 bis auf Weiteres.

Die Arbeiterkarten haben bei sämtlichen fahrplanmässigen Zügen der Localbahn Wien—Wr. Neudorf jedoch nur an Wochentagen Giltigkeit.

Ab Meidling (Südbahnhof) L.-B. findet der Anschluss in der Richtung zum Opernring (via Steinbauergasse), sowie in der Richtung gegen Mariahilf, Breitensee, Ottakring, Währing, Döbling und Nussdorf mittels Umsteigen in die Pferdebahnwagen der Neuen Wiener Tramway-Gesellschaft statt.

Beim Matzleinsdorfer Viaducte findet mittels Umsteigen in die Pferdebahnwagen der Wiener Tramway, welche von 6 Uhr Früh bis 11 Uhr Nachts fahrplanmässig verkehren, der regelmässige Anschluss an sämtliche Linien dieser Gesellschaft statt. Von Wiener Neudorf nach Mödling 10 Minuten; zur elektrischen Bahn in die Hinterbrühl 16 Minuten.

Wien (Matzleinsdorfer Viaduct)—Meid-

Wien (Matzleinsdorfer-Viaduct)-					
Zug Nr.	123	27	31	37	43
Matzleinsdorf (Viaduct) ab		6 56	7 56	9 26	10 56
Frachten-Station „		7 01	8 01	9 31	11 01
Ausweiche Dammstrasse. „		7 05	8 05	9 35	11 05
Meidling (Südbahnhof) L.-B. an		7 08	8 08	9 38	11 08
Neue Wr. Tramway-) Opernring ab		6 20	7 27	8 57	10 27
Gesellschaft) Meidling (L.-B.) an		7 01	8 01	9 31	11 01
Meidling (Südbahnhof) L.-B. ab		7 08	8 08	9 38	11 08
Friedhofstrasse „		7 11	8 11	9 41	11 11
Altmannsdorf „		7 14	8 14	9 44	11 14
Neu-Steinhof „		7 16	8 16	9 46	11 16
Inzersdorf Station an		7 19	8 19	9 49	11 19
„ „ ab	6 06	7 22	8 22	9 52	11 22
„ Mitte „	6 10	7 26	8 26	9 56	11 26
„ Ende „	6 13	7 29	8 29	9 59	11 29
Neu-Erlaa „	6 16	7 32	8 32	10 02	11 32
Vösendorf-Siebenbirten (Teufelsmühle a. Wienerberg) „	6 21	7 37	8 37	10 07	11 37
Ziegelei Union „	6 25	7 41	8 41	10 11	11 41
Krottenbach „	6 32	7 45	8 45	10 15	11 45
Wr. Neudorf an	6 39	7 51	8 51	10 21	11 51

Wr. Neudorf-Wien (Matzleins-

Zug Nr.	24	28	32	38	44
Wr. Neudorf ab	5 53	6 53	7 53	9 23	10 53
Krottenbach „	5 58	6 58	7 58	9 28	10 58
Ziegelei Union „	6 02	7 02	8 02	9 32	11 02
Vösendorf-Siebenbirten (Teufelsmühle a. Wienerberg) „	6 07	7 07	8 07	9 37	11 07
Neu-Erlaa „	6 10	7 10	8 10	9 40	11 10
Inzersdorf Ende „	6 13	7 13	8 13	9 43	11 13
„ Mitte „	6 15	7 15	8 15	9 45	11 15
„ Station an	6 20	7 20	8 20	9 50	11 20
„ „ ab	6 22	7 22	8 22	9 52	11 22
Neu-Steinhof „	6 24	7 24	8 24	9 54	11 24
Altmannsdorf „	6 26	7 26	8 26	9 56	11 26
Friedhofstrasse „	6 29	7 29	8 29	9 59	11 29
Meidling (Südbahnhof) L.-B. an	6 32	7 32	8 32	10 02	11 32
Neue Wr. Tramway-) Meidling (L.-B.) ab	6 33	7 33	8 33	10 03	11 33
Gesellschaft) Opernring an	7 06	8 06	9 06	10 36	12 06
Meidling (Südbahnhof) L.-B. ab	6 32	7 32	8 32	10 02	11 32
Ausweiche Dammstrasse „	6 35	7 35	8 35	10 05	11 35
Frachtenstation „	6 39	7 39	8 39	10 09	11 39
Matzleinsdorf (Viaduct) an	6 44	7 44	8 44	10 14	11 44

Die Nachtzeit von 6 Uhr Abends bis 5 Uhr 59 Minuten

Die mit * bezeichneten Züge verkehren nur an

ling (Südbahnhof)—Wr. Neudorf.

Wr. Neudorf. I. und II. Classe.

47	51	55*	57	63	67	69*	73	77	83	85*	87	91*
11 56	12 56	1 56	2 26	3 56	4 56	5 26	6 26	7 26	8 56	9 26	9 56	10 56
12 01	1 01	2 01	2 31	4 01	5 01	5 31	6 31	7 31	9 01	9 31	10 01	11 01
12 05	1 05	2 05	2 35	4 05	5 05	5 35	6 35	7 35	9 05	9 35	10 05	11 05
12 08	1 08	2 08	2 38	4 08	5 08	5 38	6 38	7 38	9 08	9 38	10 08	11 08
11 27	12 27	1 27	1 57	3 27	4 27	4 57	5 57	6 57	8 27	8 57	9 27	10 27
12 01	1 01	2 01	2 31	4 01	5 01	5 31	6 31	7 31	9 01	9 31	10 01	11 01
12 08	1 08	2 08	2 38	4 08	5 08	5 38	6 38	7 38	9 08	9 38	10 08	11 08
12 11	1 11	2 11	2 41	4 11	5 11	5 41	6 41	7 41	9 11	9 41	10 11	11 11
12 14	1 14	2 14	2 44	4 14	5 14	5 44	6 44	7 44	9 14	9 44	10 14	11 14
12 16	1 16	2 16	2 46	4 16	5 16	5 46	6 46	7 46	9 16	9 46	10 16	11 16
12 19	1 19	2 19	2 49	4 19	5 19	5 49	6 49	7 49	9 19	9 49	10 19	11 19
	1 22	2 22	2 52	4 22	5 22	5 52	6 52	7 52	9 22			
	1 26	2 26	2 56	4 26	5 26	5 56	6 56	7 56	9 26			
	1 29	2 29	2 59	4 29	5 29	5 59	6 59	7 59	9 29			
	1 32	2 32	3 02	4 32	5 32	6 02	7 02	8 02	9 32			
	1 37	2 37	3 07	4 37	5 37	6 07	7 07	8 07	9 37			
	1 41	2 41	3 11	4 41	5 41	6 11	7 11	8 11	9 41			
	1 45	2 45	3 15	4 45	5 45	6 15	7 15	8 15	9 45			
	1 51	2 51	3 21	4 51	5 51	6 21	7 21	8 21	9 51			

dorfer-Viaduct). I. und II. Classe.

48	50*	52	58	62*	64	70	74	80	82*	84	88*
		12 53	2 23	3 23	3 53	5 23	6 23	7 53	8 23	8 53	9 53
		12 58	2 28	3 28	3 58	5 28	6 28	7 58	8 28	8 58	9 58
		1 02	2 32	3 32	4 02	5 32	6 32	8 02	8 32	9 02	10 02
		1 07	2 37	3 37	4 07	5 37	6 37	8 07	8 37	9 07	10 07
		1 10	2 40	3 40	4 10	5 40	6 40	8 10	8 40	9 10	10 10
		1 13	2 43	3 43	4 13	5 43	6 43	8 13	8 43	9 13	10 13
		1 15	2 45	3 45	4 15	5 45	6 45	8 15	8 45	9 15	10 15
		1 20	2 50	3 50	4 20	5 50	6 50	8 20	8 50	9 20	10 20
12 22	12 52	1 22	2 52	3 52	4 22	5 52	6 52	8 22	8 52	9 22	10 22
12 24	12 54	1 24	2 54	3 54	4 24	5 54	6 54	8 24	8 54	9 24	10 24
12 26	12 56	1 26	2 56	3 56	4 26	5 56	6 56	8 26	8 56	9 26	10 26
12 29	12 59	1 29	2 59	3 59	4 29	5 59	6 59	8 29	8 59	9 29	10 29
12 32	1 02	1 32	3 02	4 02	4 32	6 02	7 02	8 32	9 02	9 32	10 32
12 33	1 03	1 33	3 03	4 03	4 33	6 03	7 03	8 33	9 03	9 33	
1 06	1 36	2 06	3 36	4 36	5 06	6 36	7 36	9 06	9 36	10 06	
12 32	1 02	1 32	3 02	4 02	4 32	6 02	7 02	8 32	9 02	9 32	10 32
12 35	1 05	1 35	3 05	4 05	4 35	6 05	7 05	8 35	9 05	9 35	10 35
12 39	1 09	1 39	3 09	4 09	4 39	6 09	7 09	8 39	9 09	9 39	10 39
12 44	1 14	1 44	3 14	4 14	4 44	6 14	7 14	8 44	9 14	9 44	10 44

Früh ist rechtsseitig mit schwarzen Strichen bezeichnet.

Sonn- und Feiertagen bei günstiger Witterung.

Personen-Fahrpreis-Tabelle.

Giltig vom 1. Mai 1893.

Von—nach	Meidling-Bahnhof		Altmannsdorf		Inzersdorf (Mitte)		Neu-Erlaa		Vösendorf-Siebenbrunn		Krottenbach		Wr. Neudorf					
	Tour u. ret.		Tour u. ret.		Tour u. ret.		Tour u. ret.		Tour u. ret.		Tour u. ret.		Tour u. ret.					
	II	I	II	I	II	I	II	I	II	I	II	I	II	I				
Matzleinsdorf Viaduct ..	6	8	10	12	18	22	15	18	28	32	20	24	36	42	20	24	36	42
Meidling-Bahnhof	6	8	.	.	10	12	18	22	15	18	28	32	20	24	36	42
Altmannsdorf	6	.	.	.	10	12	18	22	15	18	28	32	20	24
Inzersdorf	6	8	.	.	10	12	18	22	15	18	28	32
Neu-Erlaa	6	8	.	.	10	12	18	22	15	18
Vösendorf-Siebenbrunn	6	8	.	.	10	12	18	22
Krottenbach	6	8	.	.	10	12

K r e u z e r

Stimmliche Karten sind nur für den Tag der Lösung gültig. Fahrpreise, die eine Karte für die II. Wagenklasse gelöst haben, sind bei Benutzung der I. Klasse zur Lösung einer Ergänzungs-karte à 4 Kreuzer verpflichtet.

Ausser dienst reisende Militärpersonen, sowie Kinder unter 10 Jahren zahlen für eine Tour- oder Retourfahrt in der II. Wagenklasse für die Relationen zu 6, 10 und 15 Kreuzer; 6 Kreuzer und für die Relation zu 20 Kreuzer; 10 Kreuzer; in der I. Wagenklasse für die Relationen zu 8, 12 und 18 Kreuzer; 8 Kreuzer und für die Relation zu 24; 15 Kreuzer.

Arbeiter, welche mit den entsprechenden Legitimationen versehen sind, zahlen für eine Tour- oder Retourfahrt an Wochentagen bei Benutzung der Arbeiterzüge in der II. Wagenklasse für die Relation zu 6 Kreuzer; 4 Kreuzer, für die Relationen zu 10 und 15 Kreuzer; 6 Kreuzer, und für die Relation zu 20 Kreuzer; 10 Kreuzer.

Abonnementskarten zur beliebig oftmaligen Fahrt für je einen Kalendermonat:
 Wien, Matzleinsdorfer Viaduct—Inzersdorf I. Klasse fl. 6.—, II. Klasse fl. 5.— | exclusive Stempel-gebühr.
 Zwischen Wien, Matzleinsdorfer Viaduct—Wr. Neudorf I. Klasse fl. 9.—, II. Klasse fl. 7.50 |

Eisenbahnbau- und Betriebs-Unternehmung Leo Arnoldi.

Die Betriebs-Direction.

3. Omnibus- und Stellwagen.

Fahrтарif für Aussen- und Innensitze.

Eine Fahrt innerhalb der Linien Wiens.....	12 kr.
Eine Fahrt von der Stadt nach der Himbergerstrasse, nach den nächst gelegenen Vororten, nach den Wiener Bahnhöfen und nach dem Arsenale oder retour	12 "
Eine Fahrt mittelst Schnellfahrer	15 "
Eine Fahrt vom Bahnhofe direct.....	15 "
Von 10 Uhr Nachts bis 6 Uhr Früh ..	20 "
Von den Standplätzen bei den Theatern oder beim Circus	15 "
Von Schwender's Etablissement nach 10 Uhr Nachts.....	20 "

Abonnementskarten für alle mit 12 kr. taxirten Fahrten werden mit 20 Percent Nachlass bei den Stellfuhrinhabern ausgegeben.

Ferner haben die Wiener General-Omnibus-Cie. und einige andere Stellfuhrinhaber probeweise einen Zonentarif mit dem Fahrpreis von 6 kr. für die einzelne Zone, und von 9 kr. für die Doppelzone eingeführt.

Umsteigekarten, gültig zur Weiterfahrt mit einem zweiten Omnibus der Wiener General-Omnibus-Cie. Ltd. in Wien und den Vororten und nach den Bahnhöfen, 12 und 15 kr.

Tarif für das Passagier-Handgepäck:

Für Gepäcksstücke bis 10 Klgr.	5 kr.
" " über 10—25 Klgr.	10 "
" " " 25—50 "	20 "

Dieses Gewicht überschreitende und voluminöse Gegenstände sind von der Beförderung mit Stellwägen ausgeschlossen. (Statthalterei-Erlass vom 4. Juli 1889, Z. 38888.)

Alt-Leopoldau. Städtplz.: Taborstr., Gasthof „zum schwarzen Adler“. 30 kr. — Bis zur Kronprinz-Rudolfbrücke 15 kr., bis Kagran 20 kr.

Arsenal, k. k. Städtplz.: Stephansplatz. 12 kr.

Aspangbahnhof. Städtplz.: Rennweg, Ungargasse, Wollzeile, Stephansplatz. 12 kr.

Centrafriedhof. Städtplz.: Wollzeile. 20 kr.

Döbling, Ober-, beim Zögernitz. Städtplz.: Matzleinsdorferstrasse Nr. 67. 12 kr. Route: Matzleinsdorferstrasse, Wiedener Hauptstrasse, Elisabethbrücke, Opernring, Operngasse, Lobkowitzpl., Spiegelgasse, Graben, Bognerg.,

Hof, Freyung, Schottengasse, Währingerstrasse, Nussdorferstrasse, Döblinger Hauptstrasse. Retour ebenso, jedoch durch die Kärnthnerstrasse.

Dornbach. Städtplz.: Am Hof. 20 kr.

Fischamend. Städtplz.: Landstrasse, Gasthof „zur goldenen Birn“ und „zum rothen Hahn“. 50 kr.

Floridsdorf. Städtplz.: Leopoldstadt, Taborstr., Gasthof „zum weissen Ross“. 20 kr.

Franz Joseph - Bahnhof. Städtplz.: 1. Stephansplatz. 2. Himbergerstrasse, Ecke der Quellengasse. Route 1: Stephansplatz, Graben, Hof, Freyung, Renngasse, Hohenstaufengasse, Liechtensteinstr., Bauernfeldplatz, Porzellangasse,

Franz Joseph-Bahnhof. Route 2: Himbergerstr., Favoritenstr., Wiedener Hauptstr., Elisabethbrücke, Operngasse, Spiegelg., Graben, Hof, Freyung, Schottengasse, Währingerstrasse, Nussdorferstr., Franz Joseph-Bahn; retour ebenso, jedoch Kärnthnerstrasse.

Gaudenzdorf. Siehe Meidling.

Gersthof. Städtlitz.: Wipplingerstr., 20 kr.

Grinzing. Städtlitz.: Am Hof. 20 kr.

Gross-Enzersdorf (über Essling, Aspern, Hirschstetten u. Kagran) Städtlitz.: Taborstrasse, Gasthof „zum weissen Ross“. 60 kr.

Hacking. Auhofstrasse. Städtlitz.: Neuer Markt. 25 kr.

Hernals, Hauptstr. 44. Städtlitz.: 1. Am Hof. 12 kr. 2. Hernals, Ottakringer Hauptstr. über den Stephansplatz zum Praterstern. 3. Hernals, Hauptstrasse, Ecke der Uniongasse, Freyung, Hof, Stephanspl., Praterstern. 12 kr. 4. Hernals, Hauptstrasse, Ecke der Bergsteiggasse wie Route 3. 5. Hernalser Linie — nach Neuwaldegg, vom 1. Mai bis Ende September. 12 kr.

Hietzing. Städtlitz.: 1. Am Peter. 15. kr. 2. Neuer Markt. 15 kr. 3. Stephanspl. 15. kr. 4. Klostergasse. 15 kr.

Himbergerstrasse, Ecke d. Quellengasse. Städtlitz.: Franz Joseph-Bahnhof. — Route: Siehe Franz Joseph-Bahnhof. 12 kr.

Hundsthurmerstrasse, nächst der Nevillebrücke. Städtlitz.: Praterstern. 12 kr. — Route: Praterstrasse, Aspernbrücke, Stubenring, Wollzeile, Strobelgasse, Stephansplatz, Kärnthnerstrasse, Elisabethbr., Wiedener Hauptstr., Schleifmühlgasse, Margarethenstrasse, Pilgramgasse, Hundsthurmerstrasse; retour: Hundsthurmerstrasse, Pilgramgasse, Margarethenplatz und Strasse,

Wiedener Hauptstr., Elisabethbrücke, Opernring, Operngasse, Spiegelg., Stephanspl., Rothenthurmstr., Franz Joseph-Quai, Aspernbrücke, Praterstern.

Inzersdorf am Wienerberge. Standplatz: Wieden, Gasthof „zum goldenen Lamm“ und zur „Stadt Triest“. 25 kr.

Klosterneuburg. Städtlitz.: Judenplatz. 40 kr.

Lainz. Städtlitz.: Klosterg. 20 kr.

Mauer. Städtlitz.: Lobkowitzplatz. 30 kr.

Meidling. 1. Gasthof „zum Hasen“. 2. Bei der eisernen Brücke. — Städtlitz.: Stephansplatz. 12 kr. 2. Praterstern. 15 kr. — Route: Theils durch die Hundsthurmerlinie, Hundsthurmerstrasse, Margarethenstrasse, theils durch die Gumpendorferlinie und Gumpendorferstrasse.

Meidlinger Bahnhof. Städtlitz.: Mariahilferstrasse, beim Gasthof „zum englischen Hof“. 15 kr.

Neulerchenfeld. Städtlitz.: Stephansplatz. 12 kr.

Neustift am Walde. Standplatz: 1. Verlängerte Wipplingerstr., Früh 7 und 8 Uhr, Abends 6 und 7 Uhr von Wien und retour. 30 kr. Vom 1. Mai bis Ende September. 2. Währingerlinie, Früh $\frac{1}{2}$ 7, $\frac{3}{4}$ 8 und 9 Uhr von Neustift am Walde und in Zwischenräumen von 1 Stunde nach Neustift zurück. Nachmittags um 3, 5, 7 Uhr von der Währingerlinie nach Neustift und in Zwischenräumen von 1 Stunde zur Währingerlinie zurück 24 kr.

Neuwaldegg, beim Kreuz. Städtlitz.: Am Hof. 20 kr.

Nordbahnhof, Städtlitz.: 1. Westbahnhof. 2. Rudolphsheim, Schweglerstrasse. 3. u. 4. Südbahnhof. — Route: 1. Mariahilferlinie, Mariahilferstrasse, Stephanspl., Ferdinandsbrücke,

Praterstrasse. — Route 2: Märzstrasse, Neubaugürtel, Mariahilferlinie, Mariahilferstr. und auch durch die Westbahnlinie, Westbahnstrasse., Neubaugasse, Mariahilferstrasse, dann wie Route 1. — Route 3: Heugasse, Schwarzenbergbrücke, Kolowrat-, Park-, Stubenring, Aspernbrücke, Praterstrasse, und retour ebenso. — Route 4: Favoritenstr., Elisabethbrücke, Spiegelgasse, Stephansplatz, Rothenthurmstr., Franz Josepchs-Quai, Ferdinandsbrücke, Praterstern.

Nordwestbahnhof. Städtplz.: 1. Rudolphsheim. 2. Westbahnhof. 3. Rudolphsheim, Schweglerstrasse. 4. Südbahnhof, über den Stephansplatz. Route 1: Schönbrunnerstrasse, Mariahilferstr., Babenbergerstrasse, Opernring, Operngasse, Spiegelg., Graben, Stephansplatz, Rothenthurmstr., Franz Josepchs-Quai, Ferdinandsbrücke, Taborstrasse; retour: Taborstrasse, Ferdinandsbrücke, Dominikanerbastei, Wollzeile, Strobelg., Stephanspl., Kärnthnerstr., Opernring, Babenbergerstrasse, Mariahilferstr., Schönbrunnerstr. — Route 2: Westbahnhof, Mariahilferstrasse, wie Route 1. — Route 3: Märzstr., Neubaugürtel, Mariahilferlinie oder auch durch die Westbahnlinie, Westbahnstrasse, Neubaugasse, Mariahilferstrasse, wie Route 1. — Route 4: Favoritenstrasse, Elisabethbrücke, Spiegelgasse, Stephansplatz, Taborstr.

Nussdorfer-Linie. Ober-Döbling, Hirschengasse nach Sievering, während der Sommermonate.

Ottakring, Hauptstr. 44. Städtplz.: Am Hof. Route: Teinfaltstr., Franzensring, Parlamentsstrasse, Auerspergstrasse, Lerchenfelderstrasse, Blindengasse, Lerchenfelderlinie, Eisnerstrasse, Otta-

kringerstrasse; retour ebenso. 12 kr. Ausser der Linie 6 kr.

Penzing. Standplatz: Praterstern. 20 kr.

Pötzleinsdorf, nächst der Kirche. Städtplz.: 1. Wipplingerstrasse. 25 kr. — 2. Währingerlinie. 15 kr., letztere Route nur vom 15. Mai bis 15. September, u. zw. von 2 Uhr Nachmittags an.

Rudolphsheim, nächst Schwender's Etablissement, ferner Städtplz.: 1. Landstrasse Hauptstr., gegenüber der Schlachthausgasse. 2. Praterstern. 3. Nordwestbahnhof. 12 kr. Route 1: Landstr. (Hauptstr.), Wollzeile, Strobelgasse, Stephanspl., Kärnthnerstrasse, Opernring, Babenbergerstrasse, Mariahilferstrasse, Rudolphsheim, Schönbrunnerstr.; retour: Schönbrunnerstr., Mariahilferstrasse, Babenbergerstr., Opernring, Operngasse, Spiegelgasse, Stephansplatz, Curhausgasse, Singerstr., Liebenbergg., Parkring, Stubenbrücke, Landstrasse (Hauptstr.), St. Marx. Route 2: Praterstrasse, Aspernbrücke, Wollzeile, Stroblgasse, Stephansplatz, Kärnthnerstrasse, Babenbergerstr., Mariahilferstr., Rudolphsheim. Route 3: Taborstrasse, Ferdinandsbrücke, Dominikanerbastei, Wollzeile u. s. w. wie bei Route 2.

Salmansdorf, nach Neuwaldegg vom 1. Mai bis Ende September, von $\frac{1}{2}$ 7 Früh bis $\frac{1}{2}$ 8 Uhr Abends, jede Stunde ein Wagen mit Ausnahme der für $\frac{1}{2}$ 11 bis $\frac{1}{2}$ 3 entfallenden Touren. 12 kr.

Schönbrunn, wie Hietzing.

Schwadorf. Standplatz.: Landstrasse, Hauptstrasse, Gasthof „zum rothen Hahn“. (4 Uhr Nachmittags.) 40 kr.

Schwechat. Städtplz.: Verl. Wollzeile. 30 kr.

Sechshaus, Hauptstr. 43. Städtplz.: Hoher Markt. 12 kr. — Route

1: Sechshauser Hauptstr., Wallgasse, Mariahilferstr., Babenbergerstr., Operngasse, Spiegelgasse, Stephansplatz, Rothen-thurmstrasse, Hoher Markt; re-tour: Tuchlauben, Kohlmarkt, Burg, Mariahilferstrasse u. s. w.

Sievering. Städtlitz.: 1. Am Hof. 25 kr. 2. Nussdorferlinie, vom Mai bis 15. September. 15 kr.

Speising, Lainzerstrasse. Städtlitz.: Lobkowitzplatz. 20 kr.

Staatsbahnhof. Städtlitz.: 1. Ste-phansplatz. 2. Westbahnhof. Route 2: Siehe Südbahnhof.

Südbahnhof. Standplatz.: 1. Ste-phansplatz. 2. Nordwestbahnhof. 3. Nordbahnhof. 4. Josephstadt, Schlösselg., nächst der Laudon-gasse und Albertgasse Nr. 31. 5. Westbahnhof. 6. Franz Joseph-Bahnhof. 7. Schlickpl. 8. Währ., Feldgasse. Route 1: Stephans-platz, Kärnthnerstr., Wiedener Hauptstrasse, Favoritenstrasse; re-tour: Wiedener Hauptstrasse, Spiegelg., Stephansplatz. Route 2: Taborstr., Ferdinandsbrücke, Dominikanerbastei, Wollzeile, Strobelg., Stefanspl., Kärnthner-strasse, Favoritenstrasse; — zu-rück: Operngasse, Spiegelgasse, Stephansplatz. Route 3: Siehe Nordbahnhof. Route 4: Schlössel-gasse, Lénaugasse, Museumstr., Getreidemarkt, Magdalenenstr., Leopoldsbrücke, Wienstr., Press-gasse, Margarethenstr., Waagg.,

Wiedener Hauptstrasse, Mayer-hofgasse, Favoritenstrasse; re-tour ebenso. Route 5: Maria-hilferstr., Kaserngasse, Gumpen-dorferstr., Hofmühlg., Pilgram-gasse, Margarethenplatz, Ziegel-ofengasse, Blechthurm, Rainer-gasse, Favoritenstrasse; re-tour ebenso. Route 6: Nussdorferstr., Währingerstrasse. Favoritenstr.; re-tour ebenso. Route 7: Ring-strasse, Elisabethbrücke, Wie-dener Hauptstrasse, Favoriten-strasse. Route 8: Favoritenstr., Wiedener Hauptstr., Elisabeth-brücke, Stephansplatz, Graben, Freyung, Schottengasse, Wäh-ringerstrasse, Währingerlinie, Währinger Hauptstrasse, Feld-gasse.

Veit-, Ober- (St.), Kirchenplatz. Städtlitz.: Neuer Markt. 25 kr.

Währing. 1. Kreuzg., nächst dem Marktplatz. Städtlitz.: Wipplinger-strasse. 2. Währing, Cottage-Anlage, Feldgasse. Siehe: Süd-bahnhof, Route 8.

Westbahnhof. Städtlitz.: 1. Stephans-platz. 2. Staatsbahnhof. 3. Nord-bahnhof. 4. Nordwestbahnhof. 5. Westbahnhof, Route 1: West-bahnlinie, Westbahnstr., Sieben-sterngasse, Bellariastr., Burg-ring, Schottenring, Schlickplatz und re-tour. Route 2: Siehe Rudolphsheim. Route 3: Siehe Südbahnhof. Route 4: Siehe Nord-bahnhof.



Strassen und Plätze

im Wiener Gemeindegebiete

nach dem amtlich verfassten Register.

Die römischen Zahlen bedeuten die Gemeindebezirke.

A.

Abelegasse, XVI., Ottakring.
Absberggasse, X.
Ackergasse, IX.
Adamg., XII., Gaudenzdorf.
Adamsgasse, III.
Adlergasse, I.
Adlergasse, XIX., Heiligenst.
Aegidigasse, VI.
Afrikanergasse, II.
Akademiestrasse, I.
Albertgasse, VIII.
Albertsg., XII., U.-Meidling.
Albertplatz, VIII.
Albrechtgasse, I.
Albrechtplatz, I.
Albrechtskreithgasse, XVI.,
Ottakring.
Alleegasse, IV.
Alleegasse, XIII., Hietzing.
Alleegasse, XIII., Hacking.
Alleegasse, XIII., Hütteldorf.
Alleeg., XIX., Ob.-Döbling.
Aloisgasse, II.
Alpengasse, X.
Alsgasse, XVII., Dornbach.
Alsbachstr., XVII., Hernals.
Alsbachstr., XVIII., Währing
Alsegerstr., XVIII., Gersthof
Alserstrasse, } VIII.
 } IX.
Alserbachstrasse, IX.
Altgasse, XIII., Hietzing.
Althangasse, IX.
Althanplatz, IX.
Altmüttergasse, IX.
Altmüttergasse, X., Inzers-
dorf a./W.
Alxingergasse, X.
Amalienstrasse, I.
Amalienstrasse, XIII., Ober-
St. Veit.
Ameisgasse, XIII., Penzing.
Amerlingstrasse, VI.
Amongasse, III.
Amtshausgasse, V.
Amtshausgasse, Obere, V.
AnastasiusGrüנגasse, XVIII.,
Währing.
Andergasse, VII.
Andreasgasse, VII.
Andreasg., XVII., Dornbach.
Andreasg. XVIII., Währing.

Angelig., X., Inzersdorfa./W.
Anilingasse, VI.
Annagasse, I.
Annag., XII., Unt.-Meidling.
Annagasse, XIII., Breitensee.
Annagasse, XVI., Ottakring.
Annagasse, XVII., Hernals.
Annagasse, XVIII., Währing.
Annagasse, XVIII., Gersthof.
Annag., XIX., Ober-Döbling.
Antenseeg., XI., Simmering.
Antongasse, XIII., Penzing.
Antongasse, XVII., Hernals.
Antonburggasse, IV.
Antonieng., XIX., Ob.-Döbl.
Antonigasse, XI., Simmering.
Antonig., XVIII., Währing.
Antongasse, II.
Antong., XIII., Breitensee.
Anzengrubergasse, V.
Anzengruberpl., XVI. Ottakr.
Apfelgasse, IV.
Apollogasse, VII.
Apostelgasse, III.
Arbeitergasse, V.
Arenberggasse, III.
Arltgasse, XVI., Ottakring.
Arnsteing., XIV., Rudolfsh.
Arsenalstrasse, X.
Arsenalweg, III.
Arthaberplatz, X.
Asperngasse, II.
Au, XIII., Penzing.
Auenbruggergasse, III.
Auerspergstrasse, } I.
 } VIII.
Aufwaschgasse, III.
Augartenstrasse, Obere, II.
Augartenstrasse, Untere, II.
Augasse, IX.
Augasse, XIII., Hacking.
Augasse, XVII., Dornbach.
Augustengasse, I.
Augustinerbastei, I.
Augustinerstrasse, I.
Augustinerstrasse, XII., Alt-
mannsdorf.
Auhofstrasse, XIII., Hietzing.
Auhofstr., XIII., Hacking.
Auhofstr., XIII., Ob.-St. Veit.
Auhofstr., XIII., Unt.-St. Veit.
Aussichtsweg, XIX., Heilgst.
Ausstellungsstrasse, II.
Auwinkel, I.

B.

Babenbergerstrasse, I.
Bachgasse, XVI., Ottakring.
Bachergasse, V.
Bachergasse, XI., Simmering
Bacherplatz, V.
Bachofenstr., XIX., Nussdorf
Bäckerstrasse, I.
Bäckerg., XII., Gaudenzdorf.
Bäckergasse, XIII., Hacking.
Bäckergasse, XIII., Penzing.
Badgasse, IX.
Badgasse, XII., Gaudenzdorf
Badgasse, XIII., Hietzing.
Badgasse, XIII., Penzing.
Badgasse, XVII., Dornbach.
Badg., XVIII., Pötzleinsdorf.
Badhausgasse, VII.
Badhausg., XIII., Hietzing.
Bahn, An der, XIX., Heilgst.
Bahngasse, Linke, III.
Bahngasse, Obere, III.
Bahngasse, Rechte, III.
Bahng., XII., Unter-Meidling
Bahng., XIII., Baumgarten.
Bahngasse, XIII., Hacking.
Bahngasse, XIII., Penzing.
Bahngasse, XIII., Speising.
Bahngasse, XVII., Hernals.
Bahnhofplatz, X.
Bahnhofstr., XIII., Hütteldorf
Bahnhofstr., XV., Fünfhaus.
Baldiagasse, XVI., Ottakring.
Ballgasse, I.
Ballhausplatz, I.
Bandgasse, VII.
Bankgasse, I.
Barawitzkag., XIX., Heilgst.
Barbaragasse, I.
Bärengasse, V.
Barichgasse, III.
Barmherzigengasse, III.
Barnabitingasse, VI.
Bartensteingasse, I.
Bartholomäusg., XIII., Breits.
Bastieng., XVIII., Gersthof.
Bäuerlegasse, II.
Bauernfeldplatz, IX.
Bauernmarkt, I.
Baumgasse, III.
Beatrixgasse, III.
Beardgasse, III.
Beethovenang., XIX., Hlgst.
Beethovenpl., XIX., Heilgst.

Beethovengasse, IX.
 Beethoveng., XIX., Heilgst.
 Beethoveng., XIX., Nussdorf.
 Beingasse, XV., Fünfhaus.
 Bellariastrasse, I.
 Bellegardegasse, II.
 Belvedergasse, IV.
 Belvedereg., XIII., O.-St. Veit
 Bennogasse, VIII.
 Bennoplatz, VIII.
 Berchtoldgasse, II.
 Bergel, am, I.
 Berggasse, IX.
 Bergstr., X., Inzersdorf a./W.
 Bergg., XIII., Baumgarten.
 Bergstrasse, XIII., Hacking.
 Bergstrasse, XIII., Hütteldorf
 Bergstr., XIII., Ob.-St. Veit.
 Bergg., XVIII., Salmansdorf
 Berggasse, XIX., Grinzing.
 Bergg., XIX., Unt.-Döbling.
 Berghaideng., XIII., Speising
 Berghof, I.
 Bergsteiggasse, VI.
 Bergsteigg., XVII., Hernals.
 Bergsteigg., XVIII., Gersthof
 Bergsteigstr., XVIII., Pötz-
 leinsdorf.
 Bernardgasse, VII.
 Bertolig., XVI., Neulerchenf.
 Bibergasse, I.
 Biederg., XIX., Ob.-Döbling.
 Bienengasse, VI.
 Bindergasse, IX.
 Binderg., XII., Unt.-Meidling
 Bischofg., XII., O.-Meidling.
 Bischofg., XIII., Ob.-St. Veit.
 Blattgasse, III.
 Blaugasse, VI.
 Blechthurm- } IV.
 gasse } V.
 Bleichergasse, IX.
 Blindengasse, VIII.
 Blumauergasse, II.
 Blumbergg., XVI., Ottakring.
 Blümelgasse, VI.
 Blumeng., XI., Simmering.
 Blumeng., XVII., Hernals.
 Blumeng., XVIII., Währing.
 Blumenstockgasse, I.
 Blutgasse, I.
 Blutg., XIX., Heiligenstadt.
 Blüthengasse, III.
 Blüthengasse, XV., Fünfhaus
 Bockgasse, XVIII., Währing.
 Boerhavegasse, III.
 Bognergasse, I.
 Bogner- } XIII., Ob.-St. Veit.
 gasse } XIII., Unt.-St. Veit
 Bonyg., XII., Unt.-Meidling.
 Börsegasse, I.
 Börseplatz, I.
 Borchstr., XIX., Nussdorf.
 Bovitschgasse XIII., Ober-
 St. Veit.
 Brandgasse, II.
 Brandmayergasse, V.
 Brandstätte, I.

Braugasse, XV., Fünfhaus.
 Brauergasse, VI.
 Bräuhausgasse, Obere, V.
 Bräuhausgasse, Untere, V.
 Bräuhausg., XI., Simmering.
 Bräuhaus- } XIII., Hacking.
 gasse } XIII., Hütteldorf
 Bräuhaus- } XIX., Grinzing.
 gasse } XIX., Nussdorf.
 Braungasse, XVII., Dornbach
 Bräunerstrasse, I.
 Braunhirschengasse, XIV.,
 Rudolfsheim.
 Braunhuberg., XI., Simmering
 Braunschweigasse, XIII.,
 Hietzing.
 Breitegasse, VII.
 Breitenfeldergasse, VIII.
 Breitenfurterstrasse, V.
 Breitenfurter- } XII., Alt-
 strasse, } mannsdorf.
 Breitenfurter- } XII., Unt.-
 strasse, } Meidling.
 Breitenseerstr., XIII., Penzing
 Breitensee- } XVI., Ottak-
 ring.
 Breitenwegg., XIX., Unter-
 Sievering.
 Brestlg., XII., Unt.-Meidling.
 Brestelgasse, XVI., Ottakring
 Brigittagasse, II.
 Brigittaplatz, II.
 Brügentauerlände, II.
 Brücke, an der, II.
 Brückengasse, VI.
 Brückeng., XIII., Hacking.
 Brücklgasse, VII.
 Brunnengasse, I.
 Brunnengasse, XIII., Lainz.
 Brunnng., XVIII., Pötzleinsd.
 Brunneng., XIII., O.-St. Veit.
 Brunnengasse, XVI., Neu-
 lerchenfeld.
 Brüllngasse, IX.
 Brüllnbadgasse, IX.
 Brüllnmühlgasse, IX.
 Brunnwegstr., XI., Inzersdorf
 Brüsselg., XVI., Ottakring.
 Buchg., XIV., Rudolfsheim.
 Buchengasse, X.
 Buchfeldgasse, VIII.
 Burggasse, VII.
 Burggasse, XV., Fünfhaus.
 Burgg., XVI., Neulerchenfeld
 Burggasse, XVI., Ottakring.
 Bürgergasse, X.
 Bürgerplatz, X.
 Bürgerspitalgasse, VI.
 Bürgerspitalwiese, XI.,
 Simmering.
 Burghardt- } II.
 gasse, }
 Burghardt- } II.
 weg, }
 Burgring, I.

C.

Camesinagasse, I.
 Canongasse, X., Inzersdorf.
 Canovagasse, I.

Capitelgasse, XVII., Hernals.
 Castellezgasse, II.
 Castelligasse, V.
 Centralmarktplatz, XIV.
 Rudolfsheim.
 Christingengasse, I.
 Christofgasse, V.
 Churhausgasse, I.
 Chwallgasse, VI.
 Circusgasse, II.
 Clementineng., XV., Fünfhaus
 Clusiusgasse, IX.
 Cobdengasse, I.
 Coburgbastei, I.
 Columbusgasse, X.
 Columbusplatz, X.
 Comeniusg., XVII., Hernals.
 Concordiaplatz, I.
 Corneliusgasse, VI.
 Cottageg., XVIII., Währing.
 Cottageg., XIX., Ob.-Döbling
 Custozzagasse, III.
 Czapkagasse, III.
 Czermakg., XVIII., Währing
 Czerningasse, II.
 Czerninplatz, II.

D.

Dadlerg., XIV., Rudolfsheim.
 Damböckgasse, VI.
 Dammstrasse, II.
 Dammstrasse, XII., Unter-
 Meidling.
 Dampfgasse, X.
 Dampfschiffstrasse, III.
 Dannhausergasse, IV.
 Darwingasse, II.
 Daungasse, VIII.
 Davidgasse, X.
 Degeng., XVI., Ottakring.
 Dehneg., XIII., Hütteldorf.
 Deisengasse, II.
 De Querg., XVII., Neuwaldegg
 Deterg., XVI., Ottakring.
 Deutschmeisterplatz, I.
 Deutschmeisterstrasse, XII.,
 Hetzendorf.
 Dianagasse, III.
 Diehlgasse, V.
 Diemstrasse, XIX., Nussdorf.
 Dietmayrgasse, II.
 Dietrichgasse, III.
 Dietrichsteingasse, IX.
 Disslergasse, III.
 Dittesg., XVIII., Währing.
 Dittesg., XIX., Ob.-Döbling.
 Döblergasse, VII.
 Döblerhofstr., XI., Simmering
 Döblhofgasse, I.
 Döblingerstrasse, XVIII.,
 Währing.
 Döblinger., XIX., Heiligen-
 stadt.
 Domgasse, I.
 Dominikanerbastei, I.
 Dominikanergasse, VI.
 Donastrasse, Obere, II.

- Donaustrasse, Untere, II.
 Donaust., XIX., Nussdorf.
 Donaug., XIX., Ob.-Döbling.
 Donaulände, XI., Simmering
 Donnergasse, I.
 Dorfgasse, XI., Simmering.
 Dornbacherstr., XIII., Hütteldorf.
 Dornbacherstr., XVI., Ottakring.
 Dornerplatz, XVII., Hernals.
 Dorotheergasse, I.
 Dorotheerg., XVII., Hernals.
 D'Orsaygasse, IX.
 Drachengasse, I.
 Drahtgasse, I.
 Drascheg., XII., Meidling.
 Dreihackengasse, IX.
 Dreihausg., XIV., Rudolfsh.
 Dreyhauseng., XIII., Breitensee.
 Dreihufeisengasse, VI.
 Dreilaufergasse, VII.
 Dresdnerstrasse, II.
 Drorygasse, III.
 Dürergasse, VI.
- E.**
- Ebendorferstrasse, I.
 Ebersdorferstr., XI., Simmering.
 Eberlgasse, II.
 Eckertgasse, X.
 Eduardg., XVIII., Währing.
 Efingerg., XVI., Ottakring.
 Ehrenfelsgasse, XII., Unter-Meidling.
 Eichelhofstr., XIX., Nussdorf
 Einsiedlergasse, V.
 Einsiedlerplatz, V.
 Einsiedleig., XIII., Lainz.
 Einsiedleig., XIII., Ober-St. Veit.
 Eisengasse, IX.
 Eisenbahngasse, XIII., Lainz.
 Eisenbahnstr., XIV., Rudolfsh.
 Eisenbahnstrasse, linke, XIX., Heiligenstadt.
 Eisenbahnstr., XIX., Nussdorf
 Eisgrübl, I.
 Eisnerstr., XVI., Ottakring.
 Eisvogelgasse, VI.
 Elisabethstrasse, I.
 Elisabethg., XVI., Ottakring.
 Elterleinpl. XVII., Hernals.
 Embelgasse, V.,
 Emiliengasse, II.
 Endlergasse, XIII., Hietzing.
 Endlerg., XIII., Unt.-St. Veit.
 Engelgasse, VI.
 Engerthstrasse, II.
 Engerthg., XVI., Ottakring.
 Ennsgasse, II.
 Erbsenbachgasse, XIX., Unt.-Sievering.
 Erdbergerlände, III.
- Erdbergermais, III.
 Erdbergerstrasse, III.
 Erdbrustg., XVI., Ottakring.
 Erlg., XII., Unter-Meidling.
 Erlachgasse, X.
 Erlachplatz, X.
 Erndtgasse, XVIII., Gersthof.
 Erzherzog Karl-Platz, II.
 Eschenbachgasse, I.
 Essiggasse, I.
 Esslinggasse, I.
 Eszterházygasse, VI.
 Ettenreichgasse, X.
 Eugengasse, X.
 Eugenplatz, X.
 Exnergasse, XVIII., Währing
- F.**
- Fabriksgasse, XII., Ober-Meidling.
 Fabriksgasse, XII., Unter-Meidling.
 Fallgasse, VI.
 Färbergasse, I.
 Färbergasse, XIX., Nussdorf.
 Fasangasse, III.
 Fassziehergasse, VII.
 Favoritenstrasse, IV.
 Fechtergasse, IX.
 Feilplatz, XIII., Breitensee.
 Feilergasse, XIX., Grinzing.
 Felberstr., XIV., Rudolfsh.
 Felberstrasse, XV., Fünfhaus.
 Felberg., XI., Simmering.
 Feldgasse, VIII.
 Feldgasse, XI., Simmering.
 Feldgasse, XII., Gaudenzdorf
 Feldgasse, XII., Hetzendorf.
 Feldgasse, XIII., Hietzing.
 Feldgasse, XIII., O.-St. Veit.
 Feldgasse, XIII., U.-St. Veit.
 Feldgasse, XIII., Speising.
 Feldgasse, XIII., Penzing.
 Feldgasse, XIII., Hütteldorf.
 Feldgasse, XIV., Rudolfsh.
 Feldgasse, XVII., Dornbach
 Feldgasse, XIII., Währing.
 Feldgasse, XVIII., Gersthof.
 Feldgasse, XIX., U.-Döbling.
 Feldgasse, XIX., U.-Sievering
 Feldkellerg., XIII., Speising.
 Fendgasse, V.
 Ferdinandstrasse, II.
 Ferdinandsgasse, XII., Ober-Meidling.
 Ferdinandsgasse, XII., Unter-Meidling.
 Ferdinandsgasse, XIX., Ober-Döbling.
 Fernkorrergasse, X.
 Ferstelgasse, IX.
 Ferstelg., XVIII., Währing.
 Ferstergasse, XIX., Grinzing
 Festgasse, XVI., Ottakring.
 Feuchterslebengasse, X.
 Fichtegasse, I.
 Fillgradergasse, VI.
- Fischergasse, II.
 Fischerg., XIV., Rudolfsh.
 Fischerstiege, I.
 Fischhof, I.
 Flachgasse, XIII., Penzing.
 Flachg., XIV., Rudolfsh.
 Fleischmannsgasse, IV.
 Fleischmarkt, I.
 Fleschgasse, XIII., Unter.-St. Veit.
 Floragasse, IV.
 Florag., XIV., Rudolfsh.
 Florianigasse, VIII.
 Flossgasse, II.
 Flötzersteig, XIII., Breitensee
 Flötzersteig, XIII., Hütteldorf.
 Flötzersteig, XVI., Ottakring
 Fluchtgasse, IX.
 Flurgasse, XIII., O.-St. Veit.
 Flussgasse, V.
 Fockygasse, V.
 Formanekgasse, XIX., Unter-Döbling.
 Förstergasse, II.
 Forsthausgasse, II.
 Frankgasse, IX.
 Frankgasse, XVIII., Währing
 Frankenberggasse, IV.
 Franzensgasse, V.
 Franzensg., XII., U.-Meidling
 Franzensgasse, XIII., Unter-St. Veit.
 Franzensplatz, I.
 Franzensring, I.
 Franzensbrückenstrasse, II.
 Franziskanerplatz, I.
 Franz Josef-Gasse, X., Inzersdorf a. Wbg.
 Franz Josefsquai, I.
 Franz Karlgasse, XIII., Ober-St. Veit.
 Franz Karlstrasse, XVII., Neuwaldegg.
 Frauengasse, XVII., Hernals.
 Freibadgasse, II.
 Freisingergasse, I.
 Freudenuau, II.
 a) am Dammhaufen,
 b) am Rennplatze.
 Freundgasse, IV.
 Freyung, I.
 Friedhofstrasse, XIII., Baumgarten.
 Friedhofstrasse, XIII., Ober-St. Veit.
 Friedhofgasse, XIII., Penzing
 Friedhofstrasse, XIII., Hütteldorf.
 Friedhofg., XVII., Hernals.
 Friedhofg., XVIII., Währing.
 Friedhofstr., XVIII., Gersthof.
 Friedhofstr., XIX., Grinzing
 Friedlg., XIX., O.-Döbling.
 Friedlg., XIX., U.-Sievering.
 Friedmanng., XVI., Ottakring

- Friedmanngasse, XVI., Neulerchenfeld.
 Friedrichg., XV., Fünfhaus.
 Friedrichstrasse, I.
 Friedrichplatz, XV., Fünfhaus.
 Friedrich Wagnerg., XVIII., Gersthof.
 Friesgasse, XV., Fünfhaus.
 Fröbelgasse, XVI., Neulerchenfeld.
 Fröhlichplatz, V.
 Fruchtgasse, II.
 Fuchsgasse, XV., Fünfhaus.
 Fuchsröhrengasse, XI., Simmering.
 Fuchsthallergasse, IX.
 Fugbachgasse, II.
 Fügergasse, VI.
 Führicgasse, I.
 Fuhrmannsgasse, VIII.
 Fuhrmannsg., XVII., Hernals.
 Fünfhausg., XV., Fünfhaus.
 Fürstengasse, IX.
 Fürsteng., XVIII., Währing.
 Fütterergasse, I.
- G.**
- Gabelsberggasse, II.
 Gablenzg., XVI., Ottakring.
 Galileigasse, IX.
 Gallitzinberg, XVI., Ottakring.
 Gallitzinstr., XVI., Ottakring.
 Ganglbauergr., XII., Ottakring.
 Ganstererg., XVI., Ottakring.
 Garbergasse, VI.
 Garelligasse, IX.
 Garnisongasse, IX.
 Gartengasse, V.
 Garteng., XIII., O.-St. Veit.
 Gärtnergasse, III.
 Gärtnergasse, XI., Simmering.
 Gärtnerg., XII., Gaudenzdorf.
 Gärtnerg., XII., Hetzendorf.
 Gärtnerg., XII., Altmannsdorf.
 Gärtnergasse, XIII., Lainz.
 Gärtnergasse, XIII., Penzing.
 Gärtnerg., XIX., U.-Döbling.
 Gärtnergasse, XIX., Nussdorf.
 Gärtnergasse, XIX., Heiligenstadt.
 Gassgasse, XV., Fünfhaus.
 Gassergasse, V.
 Gaswerk., XIX., O.-Döbling.
 Gauermanngasse, I.
 Gaullachergasse, XVI., Neulerchenfeld.
 Geiereck, oberes, XI., Simmering.
 Geiselbgrstr., XI., Simmering.
 Gellertgasse, X.
 Gellertplatz, X.
 Gemeindegasse, IX.
 Gemeindeg., XII., Gaudenzdorf.
 Gemeindegasse, XII., Hetzendorf.
 Gemeindeg., XIII., Speising.
 Gemeindeg., XIV., Sechshaus.
 Gemeindeg., XVII., Dornbach.
 Gemeindeg., XVIII., Währing.
 Gemeindegasse, XIX., Unter-Döbling.
 Gemeindeplatz, III.
 Geologengasse, III.
 Georggasse, VIII.
 Georg Siglgasse, IX.
 Gerhardusgasse, II.
 Gerlgasse, III.
 Gerlgasse, XVII., Hernals.
 Geroldg., XVII., Neuwaldegg.
 Gesthofstrasse, XVIII., Währing.
 Gestade, Am, I.
 Gestettengasse, III.
 Getreidemarkt, I.
 Getreidemarkt, VI.
 Geusaugasse, III.
 Geygasse, XI., Simmering.
 Gfrornergasse, VI.
 Ghegag., X., Inzersd. a. Wbg.
 Gierberg., X., Inzersdorf a. Wbg.
 Giessaufgasse, V.
 Giessergasse, IX.
 Giessmannstrasse, II.
 Giselastrasse, I.
 Gislagasse, XII., Hetzendorf.
 Glaserergasse, IX.
 Glaserergasse, XVII., Dornbach.
 Glockengasse, II.
 Glockengiesserg., XI., Simmering.
 Glorietteg., XII., Hetzendorf.
 Glorietteg., XIII., Hietzing.
 Glückgasse, X.
 Glückgasse, XV., Fünfhaus.
 Goldegggasse, IV.
 Goldschlagstr., XIV., Rudolfsheim.
 Goldschlagstr., XV., Fünfhaus.
 Goldschmidgasse, I.
 Goldschmidgasse, XVIII., Währing.
 Göllnergasse, III.
 Gonzagagasse, I.
 Göthegasse, X.
 Götheplatz, XVI., Ottakring.
 Gottesacker, Am, XI., Simmering.
 Göttweihergasse, I.
 Götzgasse, X.
 Graben, I.
 Gränzgasse, X.
 Grenzgasse, XIV., Rudolfsch.
 Grenzgasse, XV., Fünfhaus.
 Grasgasse, VI.
 Grashofgasse, I.
 Greiseneckergasse, II.
 Griechengasse, I.
 Griesgasse, V.
 Grillparzerstrasse, I.
 Grillparzerg., XVII., Hernals.
 Grinzingenstrasse, XIX., Unt.-Döbling.
 Grinzingenstrasse, XIX., O.-Döbling.
 Grinzingenstr., XIX., Nussd.
 Grinzingenstr., XIX., Heiligenstadt.
 Grinzingenstrasse, XIX., U.-Sievering.
 Grohngasse, V.
 Grottenbach, XVIII., Pötzleinsdorf.
 Grüllemeierg., XVI., Ottakring.
 Grüngasse, V.
 Grüngasse Anastas, XVIII., Währing.
 Grünangergasse, I.
 Grünberggasse, XII., Ober-Meidling.
 Grundsteinergasse, XVI., Neulerchenfeld.
 Grüne Thorgasse, IX.
 Gschwandnergasse, XVII., Hernals.
 Gspöttgraben, XIX., Ober-Sievering.
 Gumpendorferstrasse, VI.
 Gunoldstrasse, XIX., Heiligenstadt.
 Günthergasse, IX.
 Gürkasse, XIII., Penzing.
 Gürtelstr., XII., Gaudenzd.
 Gürtelstrasse, XVII., Hernals.
 Gürtelstr., XVIII., Währing.
 Gusenleitnerstrasse, XIII., Baumgarten.
 Gusshausstrasse, IV.
 Guttenberggasse, VII.
 Gymnasiumstrasse, XIX., O.-Döbling.
 Gymnasiumgasse, XII., Unt.-Meidling.
- H.**
- Haarhof, I.
 Haasgasse, II.
 Haberlgasse, XVI., Neulerchenfeld.
 Habicherg., XVI., Ottakring.
 Habichergasse, XVI., Neulerchenfeld.
 Habsburgplatz, XVI., Ottakring.
 Habsburgergasse, I.
 Hackengasse, XV., Fünfhaus.
 Hackenberggasse, XIX., U.-Sievering.
 Hackingerstr., XIII., Baumg.
 Hafengasse, III.
 Hafnergasse, II.
 Hafnersteig, I.
 Hagenmüllergasse, III.
 Hahngasse, IX.
 Haide, Auf der, II.
 Haide, Auf der, XI., Smrg.
 Heidequerstr., I. XI., Smrg.
 Heidequerstr., II. XI., Smrg.
 Heidequerstr., III. XI., Smrg.
 Heidequerstr., IV. XI., Smrg.
 Heidequerstr., V. XI., Smrg.

- Haidequerstr., VI. XI., Smrg.
 Haidepueerstr., VII. XI., Smrg.
 Haidequerstr., VIII. XI. Smrg.
 Haidgasse, II.
 Haidingergasse, III.
 Haidmannsg., XV., Fünfhaus
 Hainburgerstrasse, III.
 Halbasse, VII.
 Halbg., XII., Ober-Meidling.
 Halbg., XII., Unter-Meidling.
 Halmgasse, II.
 Halmgasse, XIII., Hütteldorf
 Halmgasse, XIII., Hernals.
 Halterang., XIX., Heiligenst.
 Halterbachg., XIII., Hütteld.
 Handels-Quai, II.
 Hangläng., XV., Fünfhaus.
 Hannovergasse, II.
 Hansalgasse, III.
 Hanseng., X., Inzersd. a. W.
 Harmoniegasse, IX.
 Harrachgasse, II.
 Hartmannsgasse, V.
 Hasengasse, X.
 Hasnerstr., XI., Simmering.
 Hasnerstr., XVI., Neulerchenfeld.
 Haspingergasse, VIII.
 Hauptstr., XI., Simmering.
 Hauptstr., XII., Hetzendorf.
 Hauptstr., XII., Altmannsdorf
 Hauptstrasse, XIII., Hietzing
 Hauptstr., XIII., Baumgarten
 Hauptstr., XIII., Breitensee.
 Hauptstr., XIII., U.-St. Veit.
 Hauptstrasse, XIII., Lainz.
 Hauptstrasse, XIII., Speising
 Hauptstrasse, XIII., Penzing.
 Hauptstr., XIII., Hütteldorf.
 Hauptstr., XIV., Rudolfsheim.
 Hauptstr., XIV., Sechshaus.
 Hauptstr., XVI., Neulerchenf.
 Hauptstr., XVII., Hernals.
 Hauptstr., XVII., Neuwaldegg
 Hauptstr., XVII., Dornbach.
 Hauptstr., XVIII., Währing.
 Hauptstr., XVIII., Pötzleinsd.
 Hauptstr., XVIII., Gersthof.
 Hauptstr., XVIII., Weinhaus
 Hauptstr., XVIII., Salmannsdorf.
 Hauptstr., XIX., Ob.-Döbling
 Hauptstr., XIX., Nussdorf.
 Hauptstr., XIX., U.-Sievering
 Hauptstr., XIX., O.-Sievering
 Hauptplatz, XVII., Dornbach
 Hauptplatz, XIX., Nussdorf.
 Hauslabgasse, V.
 Hauslabg., XVI., Ottakring.
 Hausgasse, X.
 Haydngasse, VI.
 Hebbelgasse, X.
 Hebragasse, IX.
 Hechtengasse, IV.
 Hedwiggasse, II.
 Hegelgasse, I.
 Heidestrasse, XI., Simmering
 Heidenschuss, I.
 Heiligenstädterlande, XIX.,
 Heiligenstadt.
 Heiligenstädtergasse, XIX.,
 Heiligenstadt.
 Heiligenstädterstrasse, XIX.,
 Nussdorf.
 Heiligenstädterstrasse, XIX.,
 Grinzing.
 Heindlgasse, XVI., Ottakring
 Heinegasse, V.
 Heinrichg., X., Inzersd. a. W.
 Heinrichgasse, I.
 Heinrichsg., XII., U.-Meidling
 Heinzelmanngasse, II.
 Heistergasse, II.
 Helblings., XVII., Hernals.
 Helenengasse, II.
 Helferstorferstrasse, I.
 Heriettenpl., XV., Fünfhaus
 Henschelg., XIII., O.-St. Veit
 Herbstgasse, XI., Simmering
 Herbststr., XVI., Neulerchenf.
 Herklotzg., XIV., Rudolfsheim.
 Herklotzg., XV., Fünfhaus.
 Hermannsgasse, VII.
 Hermannsstr., XIX., O.-Döbl.
 Herminengasse, II.
 Herndlsgasse, X.
 Herrengasse, I.
 Herreng., XIII., Breitensee.
 Herrengasse, XVII., Hernals.
 Herreng., XVIII., Währing.
 Herrengasse, Verl., XVIII.,
 Währing.
 Herreng., XVIII., Weinhaus.
 Herreng., XVIII., Salmannsd.
 Herreng., XIX., Ob.-Döbling.
 Herreng., XIX., U.-Döbling.
 Herrengasse, XIX., Nussdorf.
 Herreng., XIX., Heiligenst.
 Herthergasse, V.
 Herzgasse, X.
 Herzgasse, XII., Hetzendorf.
 Hessgasse, I.
 Hessgasse, XIII., Hacking.
 Hettenkoferg., XVI., Ottakr.
 Hetzendorferstrasse, XIII.,
 Hietzing.
 Hetzendorferg., XIII., Lair z.
 Hetzergasse, III.
 Heugasse, | III.
 Heugasse, | IV.
 Heubergg., XVII., Dornbach.
 Heumarkt, Am, III.
 Heumühlgasse, IV.
 Hiessgasse, III.
 Hietzingerstr., XII., Hetzend.
 Hietzingerg., XIII., Penzing.
 Himbergerstrasse, X.
 Himmelstrasse, XIX., Unter-
 Sievering.
 Himmelstr., XIX., Grinzing.
 Himmelpfortgasse, I.
 Himmelpfortstiege, IX.
 Hippg., XVI., Neulerchenfeld
 Hietzingergasse, VI.
 Hirscheng., XI., Simmering.
 Hirscheng., XII., U.-Meidling
 Hirscheng., XIX., O.-Döbling
 Hochstettergasse, II.
 Hof, Am, I.
 Hofenedergasse, II.
 Hofergasse, II.
 Hofergasse, XVI., Ottakring.
 Höfergasse, IX.
 Hofgartenstrasse, I.
 Hofgasse, V.
 Hoffingerg., XII., Altmannsd.
 Hoffmanng., XII., Altmannsd.
 Hofmannsg., XVIII., Währ.
 Hofmühlgasse, VI.
 Hofstattgasse, VII.
 Hofstattgasse, XVIII., Währ.
 Högelmüllergasse, V.
 Hohenstaufengasse, I.
 Hohenwartg., XIX., Grinzing
 Hohe Warte, XIX., U.-Döbl.
 Hohe Warte, XIX., Heiligst.
 Hoher Markt, I.
 Hohlweggasse, III.
 Höhneg., XVIII., Gersthof.
 Hollerg., XIII., Penzing.
 Hollerg., XIV., Rudolfsheim.
 Hollergasse, XIV., Sechshaus
 Holoherg., XVI., Rudolfsheim.
 Holzhausergasse, II.
 Hörlgasse, IX.
 Hörnesgasse, III.
 Hornbostelgasse, VI.
 Hubergasse, XVI., Ottakring.
 Hufelandg., XII., U.-Meidling
 Huglg., XIV., Rudolfsheim.
 Hugogasse, XI., Simmering.
 Hühnergasse, III.
 Humboldtgasse, X.
 Humboldtplatz, X.
 Hundsturm, Am, V.
 Hundstürmerplatz, V.
 Hundstürmer-Spitz, V.
 Hundstürmer- | IV.
 strasse, | V.
 Huschlag., XIX., Grinzing.
 Husterergasse, XIII., Penzing.
 Hustererg., XIV., Rudolfsheim.
 Hütteldorferstr., XIII., Penzg.
 Hütteldorferstr., XIII., Brei-
 tensee.
 Hütteldorferstr., XIII., Baum-
 garten.
 Hütteldorferstr., XIV., Ru-
 dolfsheim.
 Hütteldorferstr., XV., Fünf-
 h.
 Hütteldorferstr., XVI., Otta-
 kring.
 Huttengasse, XVI., Ottakr.
 Hutweideng., XIX., O.-Döbl.
 Hyrtlg., XVI., Ottakring.

I.

- Idagasse, XV., Fünfhaus.
 Igelgasse, IV.
 Ignazg., XII., Unt.-Meidling.
 Illegk., XIV., Rudolfsheim.
 Innstrasse, II.
 Invalidenstrasse, III.

- Inzersdorferstrasse, X.
 Inzersdorferstr., X., Inzersdorf a. W.
 Irigasse, I.
- J.**
- Jacquingasse, III.
 Jadeng., XIV., Rudolfsh. eim.
 Jagdgasse, X.
 Jägerstrasse, II.
 Jahngasse, V.
 Jahng., XII., Unter-Meidling.
 Jakobergasse, I.
 Jakobsgasse, XIII., Penzing.
 Jakobstr., XII., Gaudenzdorf
 Jasomirgottstrasse, I.
 Jesuitengasse, I.
 Johannagasse, V.
 Johannesgasse, I.
 Johannesg., XII., O.-Meidling
 Johannesg., XII., U.-Meidling
 Johannesg., XVIII., Währing
 Johannesg., XVIII., Gersthof
 Johannesg., XVIII., Weinh.
 Johannesg., XIX., Grinzing.
 Johannitergasse, X.
 Jordangasse, I.
 Josef Friedlg. XIX., Heiligst.
 Josefig., XII., Unt.-Meidling.
 Josefigasse, XIII., Hietzing.
 Josefig., XIII., Ober-St. Veit.
 Josefigasse, XVI., Ottakring.
 Josefigasse, XVII., Hernals.
 Josefigasse, XVIII., Währing
 Josefinengasse, II.
 Josefsasse, VIII.
 Josefsplatz, I.
 Josefstädterstrasse, VIII.
 Judengasse, I.
 Judenplatz, I.
 Julienstr., XVIII., Pötzleinsd.
 Jungferngasse, I.
 Jungmaissstrasse, II.
- K.**
- Kaasgrabeng., XIX., Grinzing
 Kasgrabengasse, XIX., Unt.-Sievering.
 Kahlenbergstr., XIX., Heiligenstadt.
 Kahlenbergg., XIX., Grinzing
 Kahlenbergerstrasse, XIX., Nussdorf.
 Kainzgasse, XVII., Dornbach
 Kaiser-Ebersdorfer Hauptstr. XI., Kaiser-Ebersdorf.
 Kaiser Franz Josefstr., XII., Hetzendorf.
 Kaiser Franz Josefg., XIII., Ober-St. Veit.
 Kaisergasse, XIII., Penzing.
 Kaiser Josefstrasse, II.
 Kaisermühlen, II.
 Keisermühlendamm, Am, II.
 Kaiserplatz, II.
 Kaiserstrasse, VII.
 Kanal, Am, III.
 Kanal, Am, XI., Simmering.
- Kanalgasse, VI.
 Kanalgasse, XI., Simmering.
 Kandlgasse, VII.
 Kandlgasse, XV., Fünfhaus.
 Kantgasse, I.
 Kapellengasse, IX.
 Karajangasse, II.
 Cardinal Rauscherplatz, XIV. Rudolfsh. eim.
 Karl Ludwigstrasse, XVIII., Währing.
 Karl Ludwigstrasse, XIX., Ober-Döbling.
 Karlsgasse, IV.
 Karlsg., XII., Unt.-Meidling.
 Karlsgasse, XVII., Hernals.
 Karlsgasse, XVIII., Währing
 Karlsg., XIX., Unt.-Döbling.
 Karmarschgasse, X.
 Karmelitergasse, II.
 Karmeliterhofg., XV., Fünfhaus.
 Kärnthnering, I.
 Kärnthnerstrasse, I.
 Karolinengasse, IV.
 Karolineng., XIV., Rudolfsh.
 Karolineng., XV., Fünfhaus.
 Karolinengasse, XVIII., Salmannsdorf.
 Karolinenplatz, IV.
 Kasernengasse, VI.
 Kastnergasse, XVII., Hernals
 Katharinengasse, X.
 Katzensteig, I.
 Kaunitzgasse, VI.
 Keugelgasse, III.
 Keilgasse, I.
 Keinergasse, III.
 Kendlerg., XIII., Breitensee.
 Kenyongasse, VII.
 Keplergasse, X.
 Keplerplatz, X.
- Kettenbrückengasse, (IV.
 (V.
- Khungasse, III.
 Kindergarteng., XIX., Heiligenstadt.
 Kinderspitalgasse, IX.
 Kinskyg., X., Inzersdorf a. W.
 Kirche, Unter der, XI., Simmering.
 Kirchberggasse, VII.
 Kirchengasse, VII.
 Kircheng., XI., Simmering.
 Kircheng., XII., U.-Meidling.
 Kircheng., XIII., U.-St. Veit.
 Kircheng., XIII., Baumgart.
 Kircheng., XIII., Breitensee.
 Kircheng., XIII., Hütteldorf.
 Kircheng., XVI., Ottakring.
 Kircheng., XVII., Hernals.
 Kircheng., XVIII., Währing.
 Kirchengasse, XVIII., Neustift a. W.
 Kircheng., XIX., Ob.-Döbling
 Kirchengasse, XIX., Nussdorf
 Kirchengasse, XIX., Grinzing
 Kirchenplatz, XII., U.-Meidling.
 Kirchenpl., XII., Altmannsd.
- Kirchenpl., XIII., Breitensee
 Kirchenpl., XIII., Ob.-St. Veit
 Kirchenplatz, XV., Fünfhaus.
 Kirchenplatz, XVII., Hernals
 Kirchenpl., XVII., Dornbach
 Kirchenpl., XVIII., Währing
 Kirchenplatz, Neuer, XVIII., Gersthof.
 Kirchfeld, XII., Hetzendorf.
 Kirchfeldg., XII., Altmannsd.
 Kirchmeyergasse, XIII.
 Kirchstetterng., XVI., Neulerchenfeld.
 Kirchtaggasse, II.
 Kirchtagplatz, II.
 Klagbaumgasse, IV.
 Klammergasse, IX.
 Klampfelbergg., XVII., Dornbach.
 Klanggasse, II.
 Kleeblattgasse, I.
 Kleingasse, III.
 Kleingasse, XVIII., Gersthof.
 Kleinschmidgasse, IV.
 Kleistgasse, III.
 Klettenhoferg., XVIII., Währing.
 Kliebergasse, V.
 Klmschgasse, III.
 Klostergasse, I.
 Klosterg., XVIII., Währing.
 Klosterneuburgerstrasse, II.
 Kluckygasse, II.
 Knappengasse, III.
 Knöllgasse, X.
 Kobinger., XII., Gaudenzf.
 Kochgasse, VIII.
 Koflergasse, V.
 Kohenhofg., XV., Fünfhaus.
 Köhlerg., XVIII., Weinhaus.
 Kohlgasse, V.
 Kohlmarkt, I.
 Kohlmessergasse, I.
 Kölbeggasse, III.
 Kollingasse, IX.
 Kollergasse, III.
 Kollergerngasse, VI.
 Köllnerhofgasse, I.
 Kolonitzgasse, III.
 Kolonitzplatz, III.
 Kolowratring, I.
 Kolschitzkygasse, IV.
 Komödiengasse, II.
 Kompertgasse, V.
 Königsegggasse, VI.
 Königsklostergasse, VI.
 Konradgasse, II.
 Konrathg., XVII., Dornbach.
 Konstanting., XVI., Ottakring.
 Kopernikusgasse, VI.
 Kopfgasse, XIII.
 Koppstr., XVI., Neulerchenfeld.
 Körblergasse, I.
 Körnergasse, II.
 Kraftgasse, II.
 Kramerergasse, I.
 Kranzgasse, XV., Fünfhaus.
 Kreindlg., XIX., Ob.-Döbling
 Kreuzg., XVIII., Währing.

Kreuzg., XIX., Unt.-Döbling
 Kreuzstr., XIII., O.-St. Veit.
 Krichbaumg., XII., U.-Meidl.
 Krieglergasse, III.
 Kriehubergasse, V.
 Kröllg., XIV., Rudolfsheim.
 Krongasse, V.
 Krong., XII., Gaudenzdorf.
 Krongasse, XVI., Ottakring.
 Krongasse, XVII., Hernals.
 Kronprinz Rudolfstrasse, II.
 Krugerstrasse, I.
 Krummbaumgasse, II.
 Krummgasse, III.
 Kudlichgasse, X.
 Kuffnerg., XVI., Ottakring.
 Kugelgasse, III.
 Kühbeckgasse, III.
 Kühberggasse, X.
 Kühfussgasse, I.
 Kujanikg., XI., Simmering.
 Kulmgasse, XVI., Ottakring.
 Kumpfgasse, I.
 Küniglberg, XIII., Hietzing.
 Künstlergasse, I.
 Kunzgasse, II.
 Kupferschmidgasse, I.
 Kurrentgasse, I.
 Kurzbauergasse, II.
 Kurzgasse, VI.

L.

Laaerbergg., XI., Simmering.
 Laaerstrasse, X.
 Laaerweg (Lampelweg), XI.,
 Simmering.
 Lackirergasse, IX.
 Lagergasse, III.
 Laimäckergasse, X.
 Laimgrubengasse, VI.
 Lainzerstrasse, V.
 Lainzerstr., XII., Gaudenzdf.
 Lainzerstr., XII., U.-Meidling
 Lainzerstr., XIII., Hietzing.
 Lainzerstr., XIII., U.-St. Veit
 Lambrechtgasse, IV.
 Lammgasse, VIII.
 Lampigasse, II.
 Landeng., I. XI., Simmering
 Landeng., II. XI., Simmering
 Landeng., III. XI., Simmering
 Landeng., IV. XI., Simmering
 Landeng., V. XI., Simmering
 Landeng., VI. XI., Simmering
 Landeng., VII. XI., Simmering
 Landesgerichtsstrasse { I.
 VIII.
 Landgutgasse, X.
 Landhausgasse, I.
 Landskrongasse, I.
 Landstrasse, Hauptstr., III.
 Langackerweg, XIX., Hei-
 ligenstadt.
 Langauergergasse, XV., Fünfhu.
 Langegasse, VIII.
 Langeg., XIII., Ober-St. Veit
 Langegasse, XVI., Ottakring.

Langeg., XIX., Unt.-Döbling.
 Lannergasse, X.
 Lascygasse, XVII., Dornbach
 Laubeplatz, X.
 Laudongasse, VIII.
 Laudong., XII., U.-Meidling.
 Laudongasse, XVI., Ottakr.
 Laufbergergasse, II.
 Laurenzerberg, I.
 Laurenzgasse, V.
 Laxenburger - Allee, XII.,
 Hetzendorf.
 Laxenburgerstrasse, X.
 Laxenburgerstrasse, X., In-
 zersdorf a. W.
 Laxenburgerstrasse, XII., Alt-
 mannsdorf.
 Laxenburgerstrasse, XII., U.-
 Meidling.
 Lazarethgasse, IX.
 Lazenhof, I.
 Leberstrasse, XI., Simmering
 Lederergasse, VIII.
 Ledererg., XVIII., Währing.
 Ledererhof, I.
 Leebgasse, X.
 Lehmgasse, X.
 Leibenfrostgasse, IV.
 Leibenfrostg., XIX., O.-Döbl.
 Leibnitzgasse, X.
 Leipzigerplatz, II.
 Leipzigerstrasse, II.
 Leiternmeyerg., XVII., Hern.
 Leitgebgasse, V.
 Lenausgasse, VIII.
 Leonhardgasse, III.
 Leopoldig., XII., U.-Meidling.
 Leopoldig., XVI., Ottakring.
 Leopoldig., XVII., Hernals.
 Leopoldig., XVIII., Währing
 Leopoldsgasse, II.
 Lerchenfelder Gürtel, XVI.,
 Neulerchenfeld.
 Lerchenfelderstrasse { VII.
 VIII.
 Lerchenfelderstrasse, XVI.,
 Ottakring.
 Lerchengasse, VIII.
 Lerchengasse, XIII., Penzing
 Lercheng., XIX., O.-Döbling.
 Lerchenstr., XIV., Rudolfsh.
 Lessinggasse, II.
 Lessinggasse, XVII., Hernals
 Leystrasse, II.
 Lichtenauergasse, II.
 Lichtenfelsgasse, I.
 Lichtensteg, I.
 Lichtenthalergasse, IX.
 Lichtgasse, XV., Fünfhaus.
 Liebenberggasse, I.
 Liebhardtgasse, XVI., Neu-
 lerchenfeld.
 Liebhartthalstrasse, XVI.,
 Ottakring.
 Liebiggasse, I.
 Liechtensteinstrasse, IX.
 Lienfelder., XVI., Ottakring
 Liliengasse, I.

Lilienbrunnngasse, II.
 Lindengasse, VII.
 Liniengasse, VI.
 Linienwallplatz, XII., Gau-
 denzdorf.
 Linnégasse, II.
 Lissagasse, III.
 Lissbauergasse, XIX., Ober-
 Döbling.
 Lobenhauerergasse, XVII.,
 Hernals.
 Lobkowitzplatz, I.
 Lorbeerergasse, III.
 Lorenz-Mandlgasse, XVI.,
 Ottakring.
 Lorystrasse, XI., Simmering.
 Lothringerstrasse, I.
 Löwelstrasse, I.
 Löwengasse, III.
 Löwenburggasse, VIII.
 Löwenherzgasse, III.
 Ludwiggasse, XVIII., Pötz-
 leinsdorf.
 Luftgasse, V.
 Luftbadgasse, VI.
 Lugeck, I.
 Luisengasse, IV.
 Louisengasse, XII., Unter-
 Meidling.
 Lustgasse, III.
 Lustkandlg., XVIII., Währing

M.

Magazingasse, III.
 Magdalenagasse, XII., Unter-
 Meidling.
 Magdalenenstrasse, VI.
 Magstratsstrasse, I.
 Malfattgasse, V.
 Malfattgasse, XIII., Unter-
 St. Veit.
 Malzgasse, II.
 Mandlg., XII., Unt.-Meidling
 Mandlg., XVIII., Gersthof.
 Mannhartgasse, X.
 Marc-Aurelstrasse, I.
 Marc-Aurelstr., XVI., Otta-
 kring.
 Marchettigasse, VI.
 Marchfeldstrasse, II.
 Margarethengürtel, V.
 Margarethenplatz, V.
 Margarethenstr., { IV.
 V.
 Mariahilfergürtel, XV., Fünf-
 haus.
 Mariahilferstr., { VI.
 VII.
 Mariannengasse, IX.
 Maria { I.
 Theresienstr., { IX.
 Maria Theresiastr., XII., Ob-
 Meidling.
 Maria Treugasse, VIII.
 Mariengasse, I.
 Marieng., XVII., Hernals.

- Marieng., XVIII., Salmansdorf.
 Marieng., XIX., Ob.-Döbling.
 Mariensteig, XIII., Ober.-St. Veit.
 Marienstiege, I.
 Marktstrasse, X., Inzersdorf.
 Markhofgasse, III.
 Marktgasse, IX.
 Marktgasse, XIII., Penzing.
 Marktg., XIV., Rudolfsheim.
 Marktg., XVIII., Währing.
 Marktplatz, XI., Simmering.
 Marktplatz, XVI., Ottakring.
 Marktplatz, XVIII., Währing.
 Marokkanergasse, III.
 Maroltingerg., XVI., Ottakr.
 Martinstr., XVIII., Währing.
 Marxergasse, III.
 Märzstrasse, XIII., Penzing.
 Märzstr., XIV., Rudolfsheim.
 Märzstrasse, XV., Fünfhaus.
 Marzellergasse, VII.
 Mathildengasse, II.
 Mathildenplatz, II.
 Mathäusgasse, III.
 Matrosengasse, VI.
 Matzingerstr., XIII., Breitensee.
 Matzleinsdorferstrasse, V.
 Matzleinsdorferstrasse, XII., Unter-Meidling.
 Matznergasse, XIII., Penzing.
 Mauthausgasse, V.
 Mauthnergasse, IX.
 Mautnerg., XI., Simmering.
 Maximilianplatz, IX.
 Maximilianstrasse, I.
 Maxingpark, XIII., Hietzing.
 Mayergasse, II.
 Mayerg., XIII., Ob.-St. Veit.
 Mayergasse, XIII., Penzing.
 Mayerg., XVIII., Weinhaus.
 Mayerhofgasse, IV.
 Mayerhofg., XIII., Hietzing.
 Mayerhofg., XIII., Speising.
 Majnollog., XVIII., Währing.
 Maysedergasse, I.
 Mayesseng., XVII., Hernals.
 Mechelgasse, III.
 Mechitaristengasse, VII.
 Meichelstr., XI., Simmering.
 Meidlingerstr., X., Inzersdorf.
 Meidlinger Hauptstr., XII., Unter-Meidling.
 Meidlinger., XIV. Sechshaus.
 Meiselstr., XIV., Rudolfsheim.
 Mendelssohnngasse, II.
 Mentergasse, VII.
 Menzelg., XVI., Neulerchenf.
 Meravegliagasse, VI.
 Messenhausergasse, III.
 Metastasiogasse, I.
 Metternichgasse, III.
 Michaelgasse, III.
 Michaelerg., XV., Fünfhaus.
 Michaelerstr., XVIII., Währ.
 Michaelerplatz, I.
 Michalowitzgasse, V.
 Michelbeuerngasse, IX.
 Miesbachgasse, II.
 Miesbachgasse, XII., Unter-Meidling.
 Milchgasse, I.
 Mildeplatz, XVI., Ottakring.
 Millergasse, VI.
 Millerg., XII., Unt.-Meidling.
 Minoritenplatz, I.
 Mittelgasse, VI.
 Mitterbergg., XVII., Hernals.
 Mitterbergg., XVIII., Währ.
 Mittersteig, } IV.
 } V.
 Mitterweg, XI., Simmering.
 Mohngasse, V.
 Mohrengasse, Grosse, II.
 Mohrengasse, Kleine, II.
 Mohsgasse, III.
 Mölkerbastei, I.
 Molkergasse, VIII.
 Mölkersteig, I.
 Mollardgasse, VI.
 Mondscheingasse, VII.
 Montleartstr., XVI., Ottakring.
 Mooslackeng., XIX., Heiligenstadt.
 Morizgasse, VI.
 Morizg., XIV., Rudolfsheim.
 Morzinplatz, I.
 Mosergasse, IX.
 Mostgasse, IV.
 Mozartgasse, IV.
 Mozartplatz, IV.
 Mühlgasse, IV.
 Mühlgasse, XI., Simmering.
 Mühlgasse, XIII., Hietzing.
 Mühlgasse, XIII., Hütteldorf.
 Mühlg., XIX., Ob.-Döbling.
 Mühlg., XIX., Heiligenstadt.
 Mühlbachgasse, IV.
 Mühlbachgasse, XIII., Ober-St. Veit.
 Mühlfeldgasse, II.
 Muhrengasse, K.
 Müllnergasse, IX.
 Münzgasse, III.
 Münzwardengasse, VI.
 Museumstrasse, I.
 Muthsamg., XVIII., Weinhaus.
 Myrthengasse, VII.
- N.**
- Nadlergasse, IX.
 Naglergasse, I.
 Negerlegasse, II.
 Neilreichgasse, X.
 Nelkengasse, VI.
 Nepomukgasse, II.
 Nesselg., XVII., Hernals.
 Nestroygasse, II.
 Neugasse, XII., Hetzendorf.
 Neugasse, XIII., Hietzing.
 Neugasse, XIII., Lainz.
 Neugasse, XIII., Ob.-St. Veit.
 Neugasse, XIV., Rudolfsheim.
 Neugasse, XIX., Ob.-Döbling.
 Neugasse, Gr., IV.
 Neugasse, Kl. } IV.
 } V.
 Neugasse, XVIII., Währing.
 Neubadgasse, I.
 Neubaugasse, VII.
 Neubaugürtel, XV., Fünfhaus.
 Neuberberggasse, XVIII., Salmansdorf.
 Neubergerstr., XIV., Rudolfsheim.
 Neudeggergasse, VIII.
 Neuer Markt, I.
 Neulinggasse, III.
 Neumanngasse, IV.
 Neumayergasse, XVI., Neulerchenfeld.
 Neurissenweg, XI., Simmering.
 Neusetzgasse, X.
 Neustiftgasse, VII.
 Neustiftg., XIII., Ob.-St. Veit.
 Neustiftg., XIX., Ob.-Döbling.
 Neustiftg., XIX., O.-Sievering.
 Neuthorgasse, I.
 Neuwaldeggerstrasse, XVIII. Gersthof.
 Neuwallg., XII., Unt.-Meidl.
 Nevillegasse, V.
 Nibelungengasse, I.
 Nickelgasse, II.
 Nikolaigasse, I.
 Nikolausg., XIII., Hacking.
 Nikolsdorfergasse, V.
 Nödlg., XVI., Neulerchenfeld.
 Nordbahnstrasse, II.
 Nordpolstrasse, II.
 Nordwestbahnstrasse, II.
 Novaragasse, II.
 Nussallee, XIII., Breitensee.
 Nussgasse, IX.
 Nussdorferlande, XIX., Nussdorf.
 Nussdorferstrasse, IX.
 Nussdorferstrasse, XIX., Ob.-Döbling.
 Nussdorferstrasse XIX., Heiligenstadt.
 Nussdorferstr., XIX., Grinzing.
 Nympheng., XII., Unt.-Meidl.
- O.**
- Obkircherg., XIX., Ob.-Döbl.
 Obstmarkt, IV.
 Odeongasse, II.
 Odoakerg., XVI., Ottakring.
 Oesterleing., XV., Fünfhaus.
 Oetzeltgasse, III.
 Opengasse, I.
 Opernring, I.
 Opplgasse, V.
 Opollzergasse, I.
 Ordengasse, X.
 Othmargasse, II.
 Ottakringer Hauptstr., XVI., Ottakring.
 Ottakringerstr., XVII., Hern.

Ottakringerstr., XVII. Dornb.
Ottogasse, III.
Ottokargasse, II.

P.

Pachmanng., XIII. Baumgart.
Paffrathgasse, II.
Paletzg., XVI., Ottakring.
Palfygasse, XVII., Hernald.
Palmgasse, XV., Fünfhaus.
Paniglgasse, IV.
Panikeng., XVI., Ottakring.
Pannaschgasse, V.
Pantzerg., XIX., Ob.-Döbling
Papagenogasse, VI.
Pappenheimgasse, II.
Parisergasse, I.
Parkgasse, III.
Parkgasse, XIII., Breitensee.
Parkgasse, XIII., Penzing.
Parkg., XVII., Neuwaldegg.
Parkg., XVIII., Gersthof.
Parkstr., XIII., Ob.-St. Veit.
Parkstrasse, XIII., Speising.
Parkstr., XIX., Ob.-Döbling.
Parkring, I.
Paschingg., XVII., Dornbach
Pasettistrasse, II.
Paulanergasse, IV.
Paulusgasse, III.
Paulusplatz, III.
Payerg., XVI., Ottakring.
Pazmanitengasse, II.
Pelikangasse, IX.
Pelzgasse, XV., Fünfhaus.
Pensionsg., XI., Simmering.
Peregringasse, IX.
Peregrinig., XIX., Unt.-Döbl.
Pereirag., XIV., Rudolfsheim
Pestalozziggasse, I.
Petersplatz, I.
Petersplatz, XVII., Hernald.
Petrarcegasse, I.
Petrusgasse, III.
Pettenkofengasse III.
Peyerlg., XVI., Neulerchenf.
Pfadenhauerg., XIII., Penz.
Pfarrg., XII., Unter-Meidling
Pfarrgasse, XIII., Penzing.
Pfarrgasse, Grosse, II.
Pfarrgasse, Kleine, II.
Pfarrplatz, XIX., Heiligenst.
Pfarrhofgasse, III.
Pfarrhofg., XIII., Baumgart.
Pfauengasse, VI.
Pfeffergasse II.
Pfefferhofgasse, III.
Pfeifergasse, XI., Simmering.
Pfeiferg., XIV., Sechshaus.
Pfeilgasse, VIII.
Pfluggasse, IX.
Phorusgasse, IV.
Phorusplatz, } IV.
Piaristengasse, VIII.
Pichlergasse, IX.
Pichlerg., XVII., Hernald.

Pichlerg., XVII., Dornbach.
Pilgramgasse, V.
Pillersdorfgasse, II.
Planetengasse, X.
Plankengasse, I.
Plankeng., XII., Gaudenzdf.
Plankeng., XIII., O.-St. Veit.
Plankeng., XIV., Sechshaus.
Platzgasse, XIII., Hietzing.
Plenergasse, XI., Simmering.
Plenerg., XVIII., Währing.
Plosselgasse, IV.
Pöchlarnstrasse, II.
Pointeng., XVII., Dornbach.
Porzellangasse, IX.
Possingerg., XVI., Ottakring.
Postgasse, I.
Poststrasse, XIII., Penzing.
Posthorngasse, III.
Pötzleinsdorferhöhe, XVIII.,
Pötzleinsdorf.

Pötzleinsdorferstrasse, XVII.,
Dornbach.

Pötzleinsdorferstrasse, XIX.,
Ober-Döbling.

Pouthong, } XVI., Fünfhaus
 } XV., Rudolfsf.

Praetoriusgasse, III.
Pragerstrasse, III.
Prager Reichsstrasse, II.
Pramergasse, IX.
Prater, II.

- a) oberer Theil.
- b) Ausstellungstheil.
- c) Krieau.
- d) unterer Theil.
- e) Volkspater.

Praterstern, II.
Praterstrasse, II.
Prechtlgasse, IX.
Predigergasse, I.
Premlechnerg., XII., Hetzend.
Prezgasse, IV.
Preysingg., XIII., Penzing.
Preysingg., XVI., Rudolfsf.
Prinz Eugenstrasse, XIX.,
Ober-Döbling.
Prinz Carlg., XIV., Rudolfsf.
Promenade, XIII., Hacking.
Promenade, XIX., O.-Döbling
Promenadeg., XIII., Hütteldf.
Promenadeg., XVII., Dornb.
Promenadeweg, XIII., Hietzg.
Puchsbaumgasse, X.
Puchsbaumplatz, X.
Pulverthurm-gasse, IX.

Q.

Quaistr., XIII., Ob.-St. Veit.
Quellengasse, X.
Quelleng., XII., U.-Meidling.
Quellenplatz, X.
Quergasse, XIII., Hacking.
Quergasse, XVIII., Währing.
Quergasse, XIX., Nussdorf.

R.

Raaberbahngasse, X.
Rabengasse, III.
Rabenplatz, I.
Rabensteig, I.
Radetzkystrasse, III.
Radetzkyg., XII., U.-Meidl.
Radetzkyplatz, III.
Rafaelgasse, II.
Rahlgasse, VI.
Raimundgasse, II.
Rainergasse, IV.
Rampeng., XIX., Heiligenst.
Rampersdorfgasse, V.
Rangirbahnhf., XIII., Penzing
Rasumoffskygasse, III.
Rathausstrasse, I.
Rauchg., XII., U.-Meidling.
Rauchfangkehrergasse, XIV.,
Sechshaus.
Rauhensteingasse, I.
Rauscherstrasse, II.
Ravelinstr., XI., Simmering.
Redtenbacherstrasse, X., In-
zersdorf a. W.
Regierungsgasse, I.
Reichg., XIII., Unt.-St. Veit.
Reichsrathstrasse, I.
Reindorf., XIV., Rudolfsf.
Reinhartg., XII., Hetzendorf.
Reinhartg., XVI., Ottakring.
Reinhartg., XVI., Neuler-
chenfeld.
Reinlgasse, XIII., Penzing.
Reinprechtsdorferstrasse, V.
Reisenberg, Gut, XIX., Grinz.
Reisnerstrasse, III.
Reitschulgasse, I.
Rembrandtstrasse, II.
Renngasse, I.
Rennweg, III.
Reschg., XII., Unt.-Meidling.
Resselgasse, IV.
Rettichg., XIII., Hütteldorf.
Richardgasse, III.
Richardg., X., Inzersd. a. W.
Richterergasse, VII.
Rieglerg., XVIII., Währing.
Riemergasse, I.
Rinnböckstr., XI., Simmering
Rittergasse, IV.
Rittergasse, XVI., Ottakring.
Rittingerg., X., Inzersd. a. W.
Robertgasse, II.
Robert Hamerlinggasse, XV.,
Fünfhaus.
Rochusgasse, III.
Rochusgasse, XIII., Penzing.
Rockhgasse, I.
Röbergasse, IX.
Rokitanskyg., XVII., Hernald
Römergasse, XVI., Ottakring.
Rosalieng., XII., U.-Meidling
Roseggerg., XI., Simmering.
Roseggerg., XVI., Ottakring.
Rosengasse, I.
Roseng., XIII., Hütteldorf.

Rosenhügelstr., XII. Hetzend.
 Rosenhügelg., XVI., Ottakr.
 Rosensteing., XVI., Ottakring
 Rosensteing., XVII., Hernals.
 Rosinagasse, XV., Fünfhaus.
 Rosmaringasse, I.
 Rossauergrasse, IX.
 Rossauerlande, IX.
 Rothgasse, I.
 Rothehausgasse, IX.
 Rothe Kreuzgasse, II.
 Rothenhofgasse, X.
 Rother Hof, VIII.
 Rothen Löwengasse, IX.
 Rothen Sterngrasse, II.
 Rothen thurmstrasse, I.
 Rotherdstr., XVI., Ottakring.
 Rötzergrasse, XVII., Hernals.
 Rubensgasse, IV.
 Ruckerg., XII., U.-Meidling.
 Rüdengasse, III.
 Rüdigergrasse, V.
 Rudolfsgrasse, III.
 Rudolfg., X., Inzersdorf a.W.
 Rudolfsg., XII., U.-Meidling.
 Rudolfg., XII., Hetzendorf.
 Rudolfstr., XIII., Breitensee.
 Rudolfsg., XIII., O.-St. Veit.
 Rudolfstr., XIV., Rudolfsh.
 Rudolfsplatz, I.
 Rueppgasse, II.
 Rufgasse, IX.
 Ruprechtsplatz, I.
 Ruprechtsstiege, I.
 Rusteng., XIV., Rudolfsh.

S.

Sachsengasse, II.
 Sachseng., XIII., O.-St. Veit.
 Sachsenplatz, II.
 Sackgasse, I.
 Sackgasse, XII., Gaudenzdf.
 Sackg., XII., Ober-Meidling.
 Sakg., XIII., Ober-St. Veit.
 Sackgasse, XIV., Sechshaus.
 Sackgasse, XVIII., Gersthof.
 Sackg., XVIII., Pötzleinsdorf
 Sagederg., XII., Altmansdf.
 Saillergasse, XVI., Ottakring
 Salesianergasse, III.
 Salmgasse, III.
 Salomong., X., Inzersdf. a.W.
 Salvatorgasse, I.
 Salzachstrasse, II.
 Salzgasse, I.
 Salzergasse, IX.
 Salzgriese, I.
 Salzthorgasse, I.
 Sandleithen, XVI., Ottakring
 Sandstätte, XI., Simmering.
 Sandwirthgasse, VI.
 Säulengasse, IX.
 Säuleng., XVIII., Währing.
 Sauraugasse, XIII., Lainz.
 Sautergasse, XVII., Hernals.
 Scalergasse, V.
 Schafberg, XVIII. Pötzleinsd.

Schäffergasse, IV.
 Schallergasse, V.
 Schaufelergasse, I.
 Schaumburgergasse, IV.
 Schaumburgerstrasse, X., In-
 zersdorf a. W.
 Schegarg., XIX., O.-Döbling.
 Scheidstr., XVIII., Gersthof.
 Schelleingasse, IV.
 Schellingergasse, XIV., Ru-
 dolfsheim.
 Schellinggasse, I.
 Schenkenstrasse, I.
 Schergasse, XI., Simmering.
 Scherzergasse, II.
 Schiffgasse, Grosse, II.
 Schiffgasse, Kleine, II.
 Schiffamtsgasse, II.
 Schiffmühlenstrasse, II
 Schikanedergasse, IV.
 Schillergasse, I.
 Schillerg., XII., U.-Meidling.
 Schillerplatz, I.
 Schimmelgasse, III.
 Schinnaglgasse, XVI., Neu-
 lerchenfeld.

Schlachthausgasse, III.
 Schlagergasse, IX.
 Schleiergasse, X.
 Schleifmühlgasse, IV.
 Schlickgasse, IX.
 Schlickplatz, IX.
 Schlossgasse, V.
 Schlossg., XIX., Ober-Döbling
 Schlossberg, XIII., Hacking.
 Schlüsselgasse, VIII.
 Schlüsselgasse, IV.
 Schmalzhofgasse, VI.
 Schmelzergasse, II.
 Schmelzg., XIII., Breitensee.
 Schmelzg., XIV., Rudolfsh.
 Schmerlingg., XVII., Hernals
 Schmerlingplatz, I.
 Schmidgasse, VIII.
 Schmidg., XIII., Hütteldorf.
 Schmidg., XIV., Rudolfsh.
 Schmiedg., XIII., Penzing.
 Schmiedtg., XVIII., Gersthof.
 Schmöllergasse, IV.
 Schnirchgasse, III.
 Schöffelg., XVIII., Gersthof.
 Schöffelg., XIII., Penzing.
 Scholzgasse, II.
 Schönbrunner - Allee, XII.,
 Hetzendorf.
 Schönbrunner-Allee, XIII.,
 Penzing.
 Schönbrunnerstr., XIII. Penz.
 Schönbrunnerstrasse, XIV.,
 Rudolfsh.
 Schönbrunnerstr., XV., Fünf-
 haus.
 Schönbrunnerstrasse, XVIII.,
 Gersthof.
 Schönbrunnerstrasse, XVIII.,
 Pötzleinsdorf.
 Schönbrunner Hauptstrasse,
 XII., Gaudenzdorf.

Schönbrunner Hauptstrasse,
 XII., Ober-Meidling.
 Schönbrunner Hauptstrasse,
 XII., Unter-Meidling.
 Schönbrunner Schlossstrasse,
 XIII., Hietzing.
 Schönburgstrasse, IV.
 Schönererg., XIII., Breitensee
 Schönnigg., XIII., U.-St. Veit.
 Schönlaterngasse, I.
 Schottenbastei, I.
 Schottenfeldgasse, VII.
 Schottengasse, I.
 Schotteng., XVI., Ottakring
 Schottenhofgasse, VII.
 Schottenring, I.
 Schrankenberggasse, X.
 Schrankgasse, VII.
 Schreibergrasse, VI.
 Schreiberweg, XIX., Grinzing
 Schreyvogelgasse, I.
 Schröttergasse, X.
 Schrottgiesergasse, II.
 Schubertgasse, IX.
 Schubertg., XVI., Ottakring
 Schulerstrasse, I.
 Schulgasse, III.
 Schulgasse, XI., Simmering.
 Schulgasse, XII., O.-Meidling
 Schulgasse, XII., U.-Meidling
 Schulgasse, XII., Hetzendorf.
 Schulgasse, XIII., Baumgart.
 Schulgasse, XIII., Breitensee.
 Schulgasse, XIII., Penzing.
 Schulgasse, XIV., Sechshaus.
 Schulgasse, XVI., Ottakring.
 Schulgasse, XVII., Hernals.
 Schulgasse, XVIII., Währing
 Schulgasse, XIX., Grinzing.
 Schulg., XIX., U.-Seivering.
 Schulhof, I.
 Schullergasse, I.
 Schulweg, XIX., Heiligenst.
 Schusslinie, XI., Simmering.
 Schusswallgasse, V.
 Schüttauplatz, II.
 Schüttaustrasse, II.
 Schüttelstrasse, II
 Schützensgasse, III.
 Schwalbengasse, III.
 Schwangasse, I.
 Schwarzgasse, VI.
 Schwarzenbergstrasse, I.
 Schwarzenberggasse, XVII.,
 Dornbach.
 Schwarzenbergplatz, I.
 Schwarzhorngasse, V.
 Schwarzringergasse, II.
 Schwarzspaniergasse, IX.
 Schwechaterstr., XI., Kaiser-
 Ebersdorf.
 Schwedengasse, II.
 Schweflerstr., XIV. Rudolfsh.
 Schweidlgasse, II.
 Schweizerthal, XIII., Ober-
 St. Veit.
 Schwemmigasse, II.

- Schwenderg., XIV., Rudolfsb.
 Schwertgasse, I.
 Schwibbogengasse, I.
 Schwindgasse, IV.
 Sechshausergürtel, XIV.,
 Sechshaus.
 Sechshauser Hauptstr., XIV.,
 Rudolfsheim.
 Sechshauser Hauptstr., XV.,
 Fünfhaus.
 Sechskrügelgasse, III.
 Sechsschimmelgasse, IX.
 Sechsschimmelgasse, XVIII.,
 Währing.
 Seeböckg., XVI., Ottakring.
 Seegasse, IX.
 Seeschlachtweg, XI., Simmg.
 Seidengasse, VII.
 Seidengasse, XV., Fünfhaus.
 Seidlgasse, III.
 Seilergasse, I.
 Seilerstätte, I.
 Seisgasse, IV.
 Seitenbergg., XVI., Ottakring
 Seitenstettengasse, I.
 Seitzergasse, I.
 Sellenyngasse, II.
 Sellenyng., X., Inzersd. a. W.
 Selzerg., XIV., Rudolfsheim.
 Semperg., X., Inzersd. a. W.
 Sennfeldergergasse, X.
 Sensengasse, IX.
 Servitengasse, IX.
 Severingasse, IX.
 Severinusk., XIX., U.-Siever.
 Siccardsburggasse, X.
 Siebenbrunnenfeld, V.
 Siebenbrunnengasse, V.
 Siebeneicheng., XIII., Penzg.
 Siebensterngasse, VII.
 Siebertgasse, V.
 Siegelgasse, III.
 Sieveringerstrasse, XVIII.,
 Neustift a. W.
 Sigmundsgasse, VII.
 Sigmundsg., XIV., Rudolfsb.
 Silberg., XIX., Unt.-Döbling.
 Simmeringerstrasse, X.
 Simondenkgasse, IX.
 Sinagasse, II.
 Singerstrasse, I.
 Skodagasse, VIII.
 Sobieskigasse, IX.
 Sobieskiplatz, IX.
 Sofienbrückengasse, III.
 Sommerg., XIX., O.-Döbling.
 Sonnbergpl., XIX., O.-Döblg.
 Sonnenfelsgasse, I.
 Sonnenhofgasse, V.
 Sonnenuhrgasse, VI.
 Sonnleitnergasse, X.
 Sonnwendgasse, X.
 Spengergasse, V.
 Sperlgasse, Grosse, II.
 Sperlgasse, Kleine, II.
 Sperrgasse, XV., Fünfhaus.
 Spiegelgasse, I.
 Spinnngasse, XI., Simmering.
- Spitalgasse, IX.
 Spittlauergasse, IX.
 Spittlauerlände, IX.
 Spittelberggasse, VII.
 Spitzackerg., XVII., Hernald.
 Spörlingasse, VI.
 Spöttelg., XVIII., Weinhaus.
 Springergasse, II.
 Springsiedelweg, XIX., Hei-
 ligenstadt.
 Staatsbahngasse, X.
 Stadiongasse, I.
 Stadtgutgasse, Grosse, II.
 Stadtgutgasse, Kleine, II.
 Stallburggasse, I.
 Stammgasse, III.
 Stampferg., X., Inzersdorf.
 Stanislausgasse, III.
 Starhembergasse, IV.
 Stärkg., XII., Unt.-Meidling.
 Stättermayergasse, XIV., Ru-
 dolfsheim.
 Staudiglgergasse, X.
 Staudingergasse, II.
 Stefanieg., X., Inzersd. a. W.
 Stefanieg., XIX., Ob.-Döbl.
 Stefaniepl., XVI., Ottakring.
 Stefansplatz, I.
 Steggasse, V.
 Steinhauergasse, V.
 Steinbruch, XIII., Penzing.
 Steinbruchstr., XIII., Brei-
 tensee.
 Steinbüchlweg, XIX., Heili-
 genstadt.
 Steindelgasse, I.
 Steinergerg., XIV., Rudolfsheim
 Steinergergasse, XVII., Hernald.
 Steingasse, III.
 Stephaniestrasse, II.
 Sterngasse, I.
 Sternngasse, XVI., Ottakring.
 Sternngasse, XVII., Hernald.
 Sternwartestr., XVIII., Währ.
 Sternwartgasse, I.
 Steudelgasse, X.
 Steyrerhof, I.
 Stiegengasse, VI.
 Stiegerg., XII., Gaudenzdorf.
 Stiegerg., XIV., Sechshaus.
 Stiftgasse, VII.
 Stiftg., XII., Unt.-Meidling.
 Stiftgasse, XVI., Ottakring.
 Stiftgasse, XVII., Hernald.
 Stiftgasse, XVII., Dornbach.
 Stillfriedpl., XVI., Ottakring.
 Stock-im-Eisenplatz, I.
 Stolberggasse, V.
 Stolzenthalergasse, VIII.
 Storcheng., XII., Gaudenzdf.
 Storkgasse, V.
 Stoss-im-Himmel, I.
 Strassnitzkigasse, IX.
 Strauchgasse, I.
 Straussngasse, II.
 Straussngasse, V
 Streffleurgasse, II.
 Strobelgasse, I.
- Strohgasse, III.
 Stroheckgasse, IX.
 Strohmayergasse, VI.
 Stromstrasse, II.
 Strozngasse, VIII.
 Strudelhof, IX.
 Stubenbastei, I.
 Stubenring, I.
 Stuckgasse, VII.
 Studenyg., XI., Simmering.
 Stummgerg., X., Inzersd. a. W.
 Stumpergasse, VI.
 Sturzg., XIV., Rudolfsheim.
 Südbahnstrasse, Vordere, X.
 Südbahnstrasse, Hintere, X.
 Sussng., XIV., Rudolfsheim.
 Sulmgasse, XVI., Ottakring.
 Sulzweg, XVIII., Salmansd.
 Syringg., XVII., Hernald.
- T.**
- Tabor, Am, II.
 Taborstrasse, II.
 Tandelmarktgasse, II.
 Tanneng., XV., Fünfhaus.
 Taubstummengasse, IV.
 Technikerstrasse, IV.
 Tegetthoffstrasse, I.
 Tegetthoffstr., XIII., Penzing.
 Teichgasse, XVI., Ottakring.
 Teichgasse, XVII., Hernald.
 Teinfaltstrasse, I.
 Tellgasse, XV., Fünfhaus.
 Tempelgasse, II.
 Thalngasse, XV., Fünfhaus.
 Thaliastr., XVI., Neulerchenf.
 Theatergasse, VI.
 Thelemang., XVII., Hern.
 Theobaldgasse, VI.
 Theresianumgasse, IV.
 Theresienngasse, II.
 Theresieng., XI., Simmering.
 Theresienngasse, Kleine, XI.,
 Simmering.
 Theresienstr., XIII., Ob.-St.
 Veit.
 Theresieng., XVIII., Währing.
 Theresieng., XIX., Ob.-Döbl.
 Theresienbadgasse, XII. Unt.-
 Meidling.
 Thiergartenstrasse, II.
 Thiergartenstr., XIII., Speisg.
 Thomasgasse, III.
 Thongasse, III.
 Thugutstrasse, II.
 Thurburggasse, VI.
 Thurngasse, IX.
 Thurygasse, IX.
 Tichtelgasse, V.
 Tiefer Graben, I.
 Tigergasse, VIII.
 Tirolerg., XIII., Hietzing.
 Traisengasse, II.
 Traminerg., XIX., Nussdorf.
 Trappelgasse, IV.
 Traubengasse, V.
 Traunfelsgasse, II.

- Traungasse, III.
 Trautsohn-gasse, VIII.
 Treustrasse, II.
 Triesterstrasse, X.
 Triesterstr., X., Inzersd. a. W.
 Trunerstrasse, II.
 Tuchlauben, I.
 Tulpengasse, VIII.
 Türkenstrasse, IX.
 Türkenschanze, XIX., Ober-
 Döbling.
 Türkenschanzstrasse, XVIII.,
 Weinhaus.
 Turnergasse, XV., Fünfhaus.
- U.**
- Uchatiusgasse, III.
 Ufergasse, VI.
 Uhlandgasse, X.
 Ullmannstr., XIV., Sechshaus
 Ulrichgasse, II.
 Ulrichsplatz St., VII.
 Ungargasse, III.
 Ungargasse, XVII., Hernals.
 Uniongasse, XVIII., Währing.
 Universitätsplatz, I.
 Universitätsstr., { I.
 { IX.
 Urbangasse, XVII., Dornbach
 Urban Loritz-Platz, XV.,
 Fünfhaus.
- V.**
- Valeriestrasse, II.
 Valerie-Cottagestrasse, XII.,
 Hetzendorf.
 Van der Nüllgasse, X.
 Van Swietengasse, IX.
 Ober-St. Veitergasse, XIII.,
 Lainz.
 Unter-St. Veiterstrasse, XIII.,
 Baumgarten.
 St. Veiterstr., XIII., Hietzing.
 Veithgasse, III.
 Vereinsgasse, II.
 Vereinsstiege, IX.
 Veronikag., XVII., Hernals.
 Versorgungshausgasse, IX.
 Viaductgasse, Obere, III.
 Viaductgasse, Untere, III.
 Victorgasse, IV.
 Victoriag., XV., Fünfhaus.
 Viehmarkt-gasse, III.
 Vincenzg., XVIII., Währing.
 Viriotgasse, IX.
 Volkertplatz, II.
 Volkertstrasse, II.
 Volksgartenstrasse, I.
 Vorartenstrasse, II.
 Vorlaufstrasse, I.
- W.**
- Waaggasse, IV.
 Wachtelgasse, I.
 Wächtergasse, I.
 Wachthausg., XI., Simmering
- Wagnergasse, IX.
 Wagnerg., XVI., Ottakring.
 Währingerstrasse, IX.
 Währingerg., XVII., Hernals
 Währingerg., XVIII., Währing.
 Waisenhausgasse, IX.
 Waldgasse, X.
 Waldstr., XVI., Ottakring.
 Waldmüllergasse, II.
 Wallgasse, VI.
 Wallensteinplatz, II.
 Wallensteinstrasse, II.
 Wallfischgasse, I.
 Wallfischgasse, Alte, I.
 Wallfischgasse, III.
 Wallishauserg., XVII., Dornb.
 Wallnerstrasse, I.
 Wallrisstr., XVIII., Gersth.
 Waltergasse, IV.
 Waltherg., XII., Unt.-Meidl.
 Waltherg., XIV., Sechshaus.
 Wambacherg., XIII., Lainz.
 Wasagasse, IX.
 Wasagasse, XIII., Haching.
 Wäschergasse, VI.
 Waschhausgasse, II.
 Wasnergasse, II.
 Wassergasse, III.
 Wasserleitungsstrasse, XIX.,
 Heiligenstadt.
 Wattgasse, XVI., Ottakring.
 Wattmanng., XIII., Hietzing
 Weggasse, VI.
 Webergasse, II.
 Wehlstrasse, II.
 Wehrgasse, V.
 Wehrgasse, XIV., Sechshaus.
 Weidegasse, III.
 Weihburggasse, I.
 Weinbergg., XVII., Hernals.
 Weinbergg., XVIII., Währing.
 Weinbergg., XVIII., Gersth.
 Weinbergg., XIX., Ob.-Döbl.
 Weinbergg., XIX., Nussdorf.
 Weinbergg., XIX., Unt.-Siev.
 Weinhauserstr., XVII., Hern.
 Weinrotherstr., XIII., Speisg.
 Weintraubengasse, II.
 Weintraubengasse, XI., Sim-
 mering.
- Weinzingerg., XIX., Unter-
 Sievering.
 Weissenböckstrasse, XI., Sim-
 mering.
- Weissgärberlande, III.
 Weissgärberstrasse, Ob., III.
 Weissgärberstrasse, Unt., III.
 Weitlofg., XVIII., Währing.
 Weldengasse, X.
 Wendg., XVI., Ottakring.
 Wenzgasse, XIII.
 Wenzelgasse, II.
 Werderthorgasse, I.
 Werkstättenweg, XI., Sim-
 mering.
- Wertheimsteing., XII., Unt.-
 Meidling.
- Westbahn, An der, XIII.,
 Baumgarten.
 Westbahnstrasse, VII.
 Weyprechtg., XVI., Ottakr.
 Weyringergasse, IV.
 Weyringerg., XI., Simmering
 Wichtelg., XVI., Ottakring.
 Wickenburggasse, VIII.
 Wiedner-Gürtel, IV.
 Wiedner Hauptstrasse, IV
 Wielandgasse, X.
 Wielandplatz, X.
 Wien, An der, XIII., Baum-
 garten.
- Wienstrasse { IV.
 { V.
 Wieng., XII., Gaudenzdorf.
 Wiengasse, XIII., Hietzing.
 Wiengasse, XIII., Hacking.
 Wieng., XIII., Baumgarten.
 Wieng., XIII., Ob.-St. Veit.
 Wieng., XIII., Unt.-St. Veit.
 Wiengasse, XIII., Penzing.
 Wienerstr., XIII., Breitensee
 Wienerstr., XIII., Mauer.
 Wienerstr., XVIII., Währing.
 Wienerstr., XVIII., Neustift.
 Wienerstr., XIX., Grinzing.
 Wienerstr., XIX., Heiligenst.
 Wienerfeldg., X., Inzersdorf
 a. W.
- Wienergarten, XI., Simme-
 ring.
- Wienflussg., XIII., Hietzing.
 Wienflussg., XIV., Sechshaus
 Wienererpl., XIV., Rudolfsb.
 Wien-Pressburger Reichstr.,
 XI., Kaiser-Ebersdorf.
- Wiesengasse, IX.
 Wiesendorferg., XIX., Unter-
 Sievering.
- Wildenmanngasse, V.
 Wildemanng., XVIII., Währ.
 Wildgrubg., XIX., Heiligenst.
 Wildpretmarkt, I.
 Wildpretstr., XI., Simmering
 Wilhelminenstrasse, XVI.,
 Ottakring.
- Wilhelminenberg, XVI., Otta-
 kring.
- Wilhelminenberggasse, XVII.
 Dornbach.
- Wilhelmstr., XII., Unter-
 Meidling.
- Wilhelmsg., XVII., Hernals.
 Wimbbergg., XV., Fünfhaus
 Wimmergasse, V.
 Windhabergasse, XIX., Unt.-
 Sievering.
- Windmühlgasse, VI.
 Windmühlgasse, XIII., Ober-
 St. Veit.
- Winklerg., XVII., Dornbach.
 Wintergasse, II.
 Winterg., XI., Simmering.
 Winterg., Unt., XI., Simme-
 ring.

Winzerg., XIII., Ob.-St. Veit
 Wipplingerstrasse, I.
 Wittelsbachstrasse, II.
 Wögingerg., XVI., Ottakring.
 Wohllebengasse, IV.
 Wolfengasse, I.
 Wolfganggasse, V.
 Wolfsaugasse, II.
 Wollzeile, I.
 Würfelg., XV., Fünfhaus.
 Wurlitzerg., XVI., Ottakring.

Y.

Yppeng., XVI., Ottakring.
 Yppenplatz, XVI., Ottakring.

Z.

Zahnradbahnstrasse, XI.,
 Nussdorf.
 Zedlitzgasse, I.
 Zehenthofg., XIX., Unt.-Döbl.
 Zeinlhofergasse, V.
 Zelinkagasse, I.
 Zeltgasse, VIII.
 Zentagasse, V.
 Zeuggasse, V.
 Ziegelofen, Am, XI., Simme-
 ring.
 Ziegelofeng. | IV.
 | V.
 Zieglergasse, VII.
 Zieglerg., XIII., Hietzing.
 Zimmermannsg., XVII., Hern.

Zimmermannsgasse, XVIII.,
 Währing.
 Zimmermannspl. XVII. Hern.
 Zinkgasse, XV., Fünfhaus.
 Zippererg., XI., Simmering.
 Zollgasse, III.
 Zollamtstrasse, Hintere, III.
 Zollamtstrasse, Vordere, III.
 Zollergasse, VII.
 Zollernspergg., XIV., Rudolfs-
 heim.
 Zrinyigasse, II.
 Zuckergasse, III.
 Zwerggasse, II.
 Zwergg., XIII., Unt.-St. Veit.
 Zwischenbrücken, II.
 Zwölfergasse, XV., Fünfhaus.

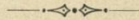

Städtische Gebäude und Realitäten

für öffentliche Zwecke in und ausserhalb Wiens.

Arreste (zur Verfügung der Polizei-
 behörde): III., Ungargasse 10,
 Beatrixgasse 9. — VI., Theobald-
 gasse 2. — VII., Neubaug. 25.

Armenhäuser (Grund-): II., Grosse
 Schiffgasse 32, Schiffamtsgasse 22,
 Auf der Haide 15. — III.,
 Wällischgasse 41. — III., Lau-
 renz Hiess'sches Stiftungshaus,
 Rochusgasse 8. — IV., Neu-
 mannsgasse 6. — VI., Gumpen-
 dorferstrasse 106. — IX., Liechten-
 steinstr. 80. — XI., Simmering,
 Kircheng. 26, Hauptstr. 169 (kl.
 Armenhaus). — XIII., Hietzing,
 Badhausg. 5. — XIII., Hüttel-
 dorf, Kircheng. 6. — XV., Fünf-
 haus, Zwölferg. 27. — XVI.,
 Ottakring, Wagnergasse 62. —
 XVI., Neulerchenfeld, Liebhardt-
 gasse 16. — XVIII., Währing,
 Martinstr. 92. — XVIII., Pötz-
 leinsdorf, C.-Nr. 14. — XIX.,
 Unter-Döbling, Feldgasse 7., —
 XIX., Nussdorf, Eisenbahnstr. 26.
 — XIX., Nussdorf, C.-Nr. 43,
 C.-Nr. 227. — XIX., Ober-Düb-
 ling, Mariengasse 8. — XIX.,
 Heiligenstadt, Gärtnergasse 119.

Armen-Versorgungshäuser für ver-
 armte Bürger: IX., Währinger-

strasse 35; für verarmte
 Wiener im Allgemeinen, IX.,
 Spitalgasse 23. — In den Orten:
 Mauerbach, Ybbs, St. Andrä und
 Liesing.

Asyl für verlassene Kinder: V.,
 Gassergasse 1.

Asyl-u. Werkhaus: X., Simmeringer-
 strasse 2.

Badeanstalten: II., nächst der Kron-
 prinz-Rudolfsbrücke, Städt. Frei-
 bad, linkes Donauufer oberhalb
 der Kronprinz - Rudolfsbrücke.
Volksbäder: II., Treustrasse 60.
 — III., Apostelg. 18. — IV.,
 Klagbaumg. 4. — V., Einsiedler-
 platz, Einsiedlergasse. — VI.,
 Ufergasse, Esterhazyg. — VII.,
 Mondscheing. 9. — VIII., Floriani-
 gasse 30. — IX., Wieseng. 17.
 — X., Simmeringerstrasse 163 a,
 Erlachplatz. — XII., Unt.-Meid-
 ling, Theresienbad, Schönbrunner
 Hauptstrasse 109. XIII., Hüttel-
 dorf, Mühlgasse 3.

Baumschule in Kledering, XI.

Depôts, städt., f. Ueberschwem-
 mungs-Requisiten: II., Obere
 Augartenstr. 4; für Strassen-
 säuberungs - Requisiten:
 I., am Schanzl (Stadtsäuberungs-

Kanzlei). — II., am Tabor 5. — III., Fasangasse 26 (am alten Pferdemarkt). — IV., Blechthurm-gasse. — V., Reinprechtsdorferstrasse, nächst der Matzleinsdorfer Linie. — VI., Stiegenkammer unter der Corneliusstiege, Gumpendorferstrasse 106, Morizgasse 1. — VII., Westbahnstrasse (bei der ehemaligen Westbahn-Linie). — VIII., Lederergasse 17. — IX., Liechtensteinstrasse 135. — IX, Grüne Thorgasse 9. — Für Unrathskübel: III., Erdbergerlande: für die Effecten der Unterstandslosen: VI., Königs-klostergasse 3, Rahlgasse 3. — IX., Grünethorgasse 9. — Für Sanitätszwecke: I., Franz Josefs-Quai, nächst der Augartenbrücke. — II., Gerhardus-gasse 1. — Am Tabor 3. — III., Fasangasse 26. — V., Untere Bräuhausg 61. — IX., Rufg. 9, Rossauerlande (Verbrennofen). — XI., Simmering, in den Länden Nr. 7. — XII., Am Gerichtsweg. — XIII., Alleegasse 22. — XIV., Wehrgasse 49, XV., Zwölferg. 29. — XVI., Lerchenfelderstrasse 63. — XVIII., Währing, Uniong. 4. — XIX., Neustiftg. 88. — Schulbankdepôt: II., Am Tabor 5a. Für Feuerlösch-Requisiten-Depôts der Ortsfeuerwehren: X., Rudolfshügel, Brunnweg ohne Nummer. — XI., Simmering, Hauptstr. 83, Kaiser-Ebersdorf, Ebersdorferstrasse 107. — XII., Unter-Meidling, Hufelandgasse 2., Ober-Meidling, Halbgasse 7, Gaudenzdorf, Lainzerstrasse 32, Hetzendorf im k. k. Lustschloss, Altmannsdorf, Hauptstr. 46. — XIII., Hietzing, Alleeg. 28, Lainz, Hauptstrasse zwischen 33—35, Speising, Hauptstrasse 51, Unter-St. Veit, Auhofstrasse 15, Ober-

St. Veit, Maria Theresienstr. 17, Hacking, Auhofstrasse 4, Hütteldorf, Hauptstr. 43, Baumgarten, Hauptstrasse 56, Penzing, Hietzinger-gasse 18, Breitensee, Matzinger-gasse 9. — XIV. und XV., Fischergasse 36. — XVI., Liebhartgasse 21, Wattg. 15. — XVII., Hernals, Hauptstr. 75. Dornbach, Gemeindeg. 4, Neuwaldegg, Hauptstr. 19. — XVIII. Währing, Marktg. 20, Weinhaus, Herrengasse, Gersthof, Hauptstrasse 91, Pötzleinsdorf, Hauptstrasse zwischen 100 und 102. Neustift am Walde, Wienerstr., Ecke der Bergsteiggasse. — XIX., Ober-Döbling, Theresien-gasse 12, Unter-Döbling, Silber-gasse, Ecke Herrengasse, Ober-Sievering, Hauptstr. 32 und 34, Unter-Sievering, Hauptstr. 117, Grinzing, Kircheng., Ecke der Feilerg., Heiligenstadt, Kirchenplatz 4, Heiligenstadt, Gärtner-gasse 45, Nussdorf, Donaust., neben Nr. 24.

Epidemie-Spital, vgl. Krankenhaus.
Feuerwehr-(Central-) Gebäude: I., Am Hof 9 und 10.

Feuerwehr-Filialen: II., Winterg. 34, II., Lagerhaus. — VI., Gumpendorferstrasse 106. — VIII., Lederergasse 17. (Die übrigen Filialen sind in den Gemeinde-Bezirkshäusern untergebracht.)

Forstamts-Gebäude des Armen-versorgungsfondes in Ebersdorf a. d. Donau, Mannswörth, Kuhwörth und Gross-Enzersdorf; des Bürgerversorgungsfondes in Spitz a. d. Donau.

Friedhöfe (alte), (Todtengräber-Wohnungen, Beisetzkammern etc.): III., nächst der ehem. St. Marxerlinie 575. — in Fünfhaus, auf der Schmelz 242. — V., nächst der ehem. Hundsthurmerlinie 170, nächst der ehem. Matzleinsdorferlinie 25. — In Währing nächst der ehemal. Währingerlinie 169.

Friedhof (Central-) Verwaltungsgebäude: Kaiser-Ebersdorf 268, 326, 327.

Friedhöfe, Kirchen und Capellen:

XI., Simmering. — XI., Kaiser-Ebersdorf, Parz. 1112. — XII., Unt.-Meidling, C.-Nr. 154. — XII., Hetzendorf, C.-Nr. 269. — XII., Altmannsdorf. — XIII., Hietzing, Hetzendorferstrasse. — XIII., Baumgarten, Friedhofstrasse 64. — XIII., Hütteldorf, C.-Nr. 149. — XIII., Unter.-Sct. Veit, Kirche, C.-Nr. 52. — XIII., Ober.-St. Veit. (alter Friedhof). — XIII., Ob.-St. Veit, (neuer Friedhof), C.-Nr. 129. — XIII., Lainz, Gdb. E. Z. 174. — XVI., Ottakring, Friedhof mit Capelle und Verwaltungsgebäude, C.-Nr. 486 u. 1212. — XVI., Neulerchenfeld, (aufgelassener Friedhof). — XVII., Hernals, Gdb. E. Z. 1568 (alter Friedhof). Gdb. E. Z. 40 u. ff. (neuer Friedhof). — XVII., Dornbach (Friedhof und Beisetzammer). Annacapelle, Gdb. E. Z. 515. — XVIII., Währing, C.-Nr. 168 (Friedhof und Leichenkammer). — XVIII., Gersthof, (neuer Friedhof, C.-Nr. 140. — XVIII., Pötzleinsdorf, Gdb. E. Z. 331. — XVIII., Pötzleinsdorf, Gdb. E. Z. 331. — XVIII., Salmannsdorf, Ortscapelle in der Herrngasse, Gdb. E. Z. 174. — XVIII., Neustift a. W. (alter und neuer Friedhof), Gdb. E. Z. 250. — XIX., Ober-Döbling (alter Friedhof), (neuer Friedhof). — XIX., Heiligenstadt, (Friedhof), Gdb. E. Z. 562. — XIX., Grinzing, Friedhofstr. 1. — XIX., Unt.-Sievering (alter und neuer Friedhof), Gdb. E. Z. 184.

Garten - Gebäude des Reservegartens, III., Heumarkt 2.

Communal-Kalender 1894.

Gemeinde- (Bezirks-) Häuser: II., Kl. Sperl gasse 10. — III., Gemeindeplatz 3. — IV., Schäfergasse 3. — V., Hundsthurmerstrasse 58. — VI., Amerlinggasse 6 und 11. — VII., Neubaugasse 25. — VIII., Schmidtgasse 18. — IX., Währingerstrasse 43. — X., Keplerpl. 5. — XI., Simmering, Hauptstr. 82. — XII., Unt.-Meidling, Hauptstr. 4. — XII., Untermeidling, Theresienbadgasse 3. — XII., Ober-Meidling, Bischofgasse 17. — XII., Hetzendorf, C.-Nr. 3. — XIII., Penzing, Hauptstrasse 59 u. 61. — XIII., Hietzing, Maierhofgasse 8. — XIII., Unter-St. Veit, Auhofstrasse 25. — XIII., Ober-St. Veit, Theresienstrasse 17. — XIII., Speising, Hauptstr. 51. XIII., Hütteldorf, Hauptstr. 43. — XIII., Baumgarten, Hauptstrasse 56. — XIII., Lainz, Hauptstrasse 46. — XIV., Rudolfsheim, Dadlergasse 16. — XIV., Sechshaus, Ullmannstr. 44 u. 54. — XV., Fünfhaus, Friedrichsplatz 2 u. 4. — XVI., Ottakring, Abelegasse 29. — XVI., Neulerchenfeld, Hauptstrasse 52. — XVII., Hernals, Elterleinplatz 2. — XVII., Neuwaldegg, Hauptstrasse 19. — XVIII., Währing, Martinstr. 100 und Feldgasse 40. — XVIII., Weinhaus, C.-Nr. 63. — XVIII., Gersthof, Alseggerstrasse 12—16. — XIX., Ober-Döbling, Theresien-gasse 12, Unter-Döbling, Gemeindegasse 2. — XIX., Nussdorf, C.-Nr. 129. — XIX., Heiligenstadt, Herrngasse 14. — XIX., Grinzing, Kirchengasse 23. — XIX., Unter-Sievering, C.-Nr. 19. — XIX., Ober-Sievering, C.-Nr. 46. — XIX., Kahlenbergdorf 36.

Kaserne (Militär-), städt. VI., Rahlgasse 1.

Kinderbewahranstalten u. Kindergärten: XII., Unter-Meidling, Kinderbewahranstalt, Schillergasse 15—17. — XIV., Rudolfsheim, Kaiser Franz Josef-Kinderbewahranstalt und Kindergarten Steirergasse, C.-Nr. 729. — XV., Fünfhaus, Kindergarten und Capelle, Beingasse 19—21. — XIX., Ober-Döbling, Kaiser Franz Josef-Kindergarten, Obkirchergasse 8.

Krankenhäuser, Nothspital, II., Zwischenbrücken, Engerthstrasse 105. Epidemiespital, X., Triesterstrasse 206. — XII., Unter-Meidling, Epidemiespital, Gerichtsweg, C.-Nr. 788.

— XVII., Hernals, Halmg. 18.

Kursalon, I., Parkring 1659.

Lagerhaus städt., II., Prater, am Donauufer und nächst der Maschinenhalle.

K. k. Lehr- und Versuchsanstalt für Photographie und Reproductionsverfahren: (zur Verfügung des Staates) VII., Westbahnstrasse 25.

Leichenkammern, II., Brigittenuaerlände 64. — II., Am Tabor 3 a. — III. Kollonitzplatz bei der Pfarrkirche zu St. Othmar (ohne Nummer), Rennweg 91. — IV., Alleegasse bei der Pfarrkirche St. Carl (ohne Nummer). — V., Untere Bräuhausgasse 15. — VI., Barnabitingasse 11. — VII., bei der St. Ulrichskirche. — VIII., Blindengasse 1, Lederergasse bei der Pfarrkirche Maria Treu (ohne Nummer), Schlüsselgasse bei der Pfarrkirche in der Alerstrasse (ohne Nummer). — IX., Grünentorgasse 8. — X., Simmeringerstrasse 199.

Markt (Central): Verwaltungsgebäude, IV., Siebenbrunnfeld C.-Nr. 134 und 135, O.-Nr. 1 und 3.

Marktaufichtsgebäude: (Abtheilung der Marktauficht der inneren

Stadt), I., am Schanzl (ohne Nummer). — (Für die Holzlagerplätze). II. Obere Donaustrasse. — (Abtheilung für den Obstmarkt), IV., Obstmarkt. Lit. A. — V., Centralmarkt. — IX., Rossauerlände 1. — XIV., Rudolfsheim, C.-Nr. 534.

Markthalle (Gross-), III., Vordere Zollamtsstrasse 3.

Markthallen (Detail): I., Stubenbastei 5, Landesgerichtsstrasse 2. — IV., Phorusplatz 5. — VI., Damböckgasse 1, Esterhazygasse 24. — VII., Neustiftgasse 89 u. 91. — IX., Nussdorferstrasse 22.

Materialdepot (städt.), IX. Rossauerlände 23.

Pfandleihanstalt (städt.), XIV., Sechshaus, Gemeindegasse 5.

Pferdemarkt, V., Siebenbrunnfeld 3.

Polizeicommissariatsgebäude, II., Ausstellungsstrasse im Prater (die Gemeinde hat ein Miteigentumrecht auf das Gebäude).

Polizeigefangenhause, VI., Windmühlgasse 11, Theobaldgasse 2.

Rathhaus (altes), I., Wipplingerstrasse 8.

Rathhaus (neues), I., Reichsrathsstrasse 17, Liechtenfelsgasse 2, Rathhausstrasse 12, Magistratsstrasse 1.

Schlachtbrücke (für Pferde), III., Centralviehmarkt.

Schlachthäuser: III., Viehmarkt-gasse 1. — VI., Mollardgasse 83. — XII., Unter-Meidling (Bezirksschlachthaus). — XVIII., Gersthof (Bezirksschlachthaus). XIX., Nussdorf, C.-Nr. 226 (Bezirksschlachthaus).

Schlachtviehmarkt (Central-), III., Viehmarkt-gasse (ohne Nr.) auf den Gemeindegebieten von Wien und Simmering.

Schulgebäude: a) für Realgymnasien, II., Sperlgasse 2. — VI., Amerlinggasse 5. — XIX., Ober-Döbling, Gymnasiumstrasse 37.

b) für Realschulen, I., Schottenbastei 7 u. 9. — IV., Waltergasse 7. — VI., Marchettigasse 3; c) für das Pädagogium und Uebungsschule für Knaben und Mädchen, I., Fichtegasse 3; d) für Volks- und Bürgerschulen, I., Stubenbastei 3 (Doppelschule), Werderthorg. 6 (Doppelschule), Bartensteing. 7 und Doblhoffgasse 6 (Doppelschule), Börseg. und Renng. 20 (Doppelschule), Johannesgasse 4 (Doppelschule). — II., Kleine Pfarrgasse 33, Czerninplatz 3 (Doppelschule), Leopoldgasse 3 (Doppelschule), Gr. Pfarrg. 13, Weintraubengasse 13, Kleine Spierlgasse 2 (Doppelschule), Untere Augartenstrasse 3, Darwin-gasse 14 u. Pazmaniteng. 17 (Doppelschule), Novaragasse 30, Blumauergasse 21, Winterg. 34, Vorgartenstrasse, Schüttaustr. 78, Gerhardusgasse 7, Treustrasse 58 (Doppelschule), Holzhauserg. 5 u. 7 (Doppelschule), Staudinger-gasse 6 (Doppelschule), Wasner-gasse 33 (Doppelschule), Pazmanitengasse 26 (Doppelschule), Schwarzinger-gasse 4, Freudenau, Aspernallee. — III., Sechskrügelgasse 11, Röchusg. 16 (Doppelschule), Erdbergerstrasse 76 (Doppelschule), Schulgasse 3 (Doppelschule), Löwengasse 12 (Doppelschule), Salmgasse 9 (Doppelschule), Strohgasse 5 (Doppelschule), Paulusplatz 4 (Doppelschule), Hörnesgasse 12 (Doppelschule), Hainburgerstr. 40 (Doppelschule). — IV., Pressg. 24 (Doppelschule), Carolinenplatz 7 Phorusgasse 10, Paulaner-gasse 3, Neumanng. 6 (Doppelschule), Alleegasse 11 (Doppelschule), Alleegasse 44, Rainer-gasse 13, Starhemberg-gasse 8, — V., Bachergasse 14, Castelli-gasse 21 (Doppelschule), Grün-gasse 14 (Doppelschule), Matz-

leinsdorferstrasse 23, Nikolsdorferstrasse 18, Wienstrasse 34, Untere Bräuhausgasse 6, Wienstrasse 97, Hundsthurmerstr. 107, Hundsturmplatz 14 (Doppelschule), Fockygasse 20, Malfattigasse 1, Stolberggasse 53 und Heinegasse 36 (Doppelschule), Embelg. 46/48 (Doppelschule). — VI., Corneliusg. 6 (Doppelschule), Rahlgasse 2 (Doppelschule), Gumpendorferstrasse 52, Windmühl-gasse 45, Theobaldg. 4, Stumpergasse 10 (Doppelschule), Sonnenuhrgasse 3 (Doppelschule), Brückengasse 3, Stumpergasse 56 (Doppelschule), Gragasse 5. — VII., Lerchenfelderstrasse 61 (Doppelschule), Zieglergasse 21 (Doppelschule), Zieglergasse 49 (Doppelschule), Stiftgasse 35, Neubangasse 42, Zollergasse 41, Burggasse 16 und 18 (Doppelschule), Kandlgasse 30 (Doppelschule), Neustiftg. 100 (Doppelschule). — VIII., Albertgasse 20, Albertplatz 7 (Doppelschule), Lerchengasse 19 (Doppelschule), Laudongasse 5, Langegasse 36, Josefstädterstrasse 93 (Doppelschule), Zeltgasse 7 (Doppelschule). — IX., Währingerstr. 43 (Doppelschule), Grünethorg. 7 Grünethorgasse 11, Alserbachstrasse 23 und Markt-gasse 2 (Doppelschule), Gemeindeg. 11, Viriotgasse 8 und Liechtensteinstrasse 137 (Doppelschule), Lazarethgasse 27 (Doppelschule), D'Orsaygasse 8 und Hahng. 35 (Doppelschule), Glasergasse 8, (Doppelschule). — X., Eugen-gasse 30 und 32 (Doppelschule), Keplerplatz 7 (Doppelschule), Uhandg. 1 u. 3 (Doppelschule), Bürgerplatz 3 (Doppelschule), Herzgasse 27 (Doppelschule), Leibnitzgasse 33 (Doppelschule), Kinskygasse 16, 18. — XI. Simmering, Meichelstrasse C.-Nr. 512 (Doppelschule), Blumengasse,

C.-Nr. 562 (Doppelschule), Am Geiselberg, C.-Nr. 591 (Doppelschule), Braunhubergasse, C.-Nr. 466, Am Marktplatz, C.-Nr. 430. — XII., Unt.-Meidling, Schillergasse 11 und 13 (Doppelschule), Radetzkystrasse 19, Schulgasse 6 und 8 (Doppelschule), Ehrenfelsgasse 5 u. 7 (Doppelschule). — XII. Ober-Meidling, Bischofgasse 10. — XII., Gaudenzdorf, Hauptstrasse 39—41 (Doppelschule). — XII., Hetzendorf, Hauptstr. 52, Hauptstr. 88. — XII., Altmannsdorf, Hauptstr. 44 u. 46. — XIII., Penzing, Schulgasse 5 u. 10, Tegetthoffstrasse 15, Preysinggasse 3. — XIII., Hietzing, Hauptplatz 2. — XIII., Unt.-St. Veit, Auhofstrasse 27. — XIII., Ober-St.-Veit, Theresienstrasse 15. — XIII., Hacking, C.-Nr. 80. — XIII., Hütteldorf, Bräuhausgasse 2. — XIII., Baumgarten, Schulgasse 61. — XIII., Breitensee, Kirchengasse 41, Antonsgasse 38. — XIII., Lainz, Hauptstrasse 26. — XIV., Rudolfsheim, Dadlergasse 9, Dadlergasse 16, Selzergasse 19, Kröllgasse, Schmelzgasse 4 (Doppelschule), Prinz Carlgasse 1 u. 7, Stettermeyer-gasse 27, Neubergstrasse 24. — XIV., Sechshaus, Meidlinger-gasse 9. — XV., Fünfhaus, Friedrichsplatz 1 u. 3 (Doppelschule), Hackengasse 11 u. 13, Herklotzgasse 21, Victoriagasse 2 (Doppelschule), Thal-gasse 2. — XVI., Ottakring, Habsburger-platz 49 (Doppelschule), Hauptstrasse 158, Langegasse 32, Mildeplatz 3, Payergasse 18, Panikengasse 20 (Doppelschule). — XVI., Neulerchenfeld, Schin-nagl-gasse 3 u. 5 (Doppelschule), Hauptstrasse 54, Grundsteing. 65, Liebharts-gasse 19 bis 21. — XVII., Hernals, Alsbachstr. 22, Kirchengasse 35 und 37 (Doppelschule), Leopoldigasse

37, Hauptstrasse 102, Peters-platz 1, Schmerlinggasse. — XVII., Dornbach, Kirchenplatz 1, Gemeindegasse 6. — XVIII., Währing, Josefigasse 21 u. 23, Cottageg. 17, Michaelerstr. 36 (Doppelschule), Schulgasse 19 (Doppelschule), Klettenhofer-gasse 3, Antonieg. 4, C.-Nr. 63, Anastasius-Grüngasse. — XVIII., Gersthof, Alseggerstr. 12—16. — XVIII., Pötzleinsdorf, C.-Nr. 2. XVIII., Neustft a. W., C.-Nr. 246. — XIX., Unt.-Döbling, Silber-gasse 2, Kreindlg. 24, Kirchen-gasse 8, Pantzergasse 24. — XIX., Nussdorf, C.-Nr. 14. — XIX., Heiligenstadt, Nussdorfer-strasse 129, Pfarrplatz 4. — XIX., Grinzing, Schulgasse 1. XIX., Unt.-Sievering, C.-Nr. 37, C.-Nr. 202. — XIX., Kahlen-bergerdorf 2.

Staats-Gewerbeschule, k. k. (Werk-meisterschule), zur Verfügung des Staates, X., Eugengasse 81 und Karmarschgasse 25.

Sicherheitswache, k. k., XIII., Ober-St. Veit, Bogengasse 2. — XVI., Ottakring, C.-Nr. 1320 am Galitzynberge.

Waisenhäuser (Städt.): V., Gasser-gasse 1 (für Knaben). — VII., Kaiserstrasse 92 (für Mädchen). — VIII., Josefstädterstrasse 93 (für Knaben), Josefstädterstr. 95 (für Mädchen). — IX., Galilei-gasse 8 (für Knaben). — X., Laxenburgerstrasse 43 und 45 (für Knaben). — XII., Unter-Meidling, Schillergasse 15, 17. — XVI., Ottakring, Hauptstr. 254. — In Klosterneuburg (Jakobshof).

Wasenmeistereigebäude: III., Arsenalweg C.-Nr. 737, Or.-Nr. 1; Thermo-chemische Anstalt der Gemeinde Wien, XI., Kaiser-Ebersdorf C.-Nr. 344.

Wasserleitung (Kaiser Franz Josef-Hochquellen):

Wasserschloss am Kaiserbrunnen.

Wasserschloss in Stixenstein.

Wasserwerk in Putzmannsdorf C.-Nr. 20.

Beamten - Wohnungen und Werkstätte beim Reservoir am Laaerberg und am Rosenhügel.

Wächterhäuser: a. d. Schmelz, Rudolfsheim C.-Nr. 196, am Wienerberg, Inzersdorf C.-Nr. 150, am Laaerberg, Quelleng., ohne C.-Nr., in Hetzendorf C.-Nr. 216, am Rosenhügel, Speising C.-Nr. 6 u. 7, a. Kaiserbrunnen, Hirschwang C.-Nr. 53. an der Stixensteinerquelle, Stixenstein C.-Nr. 17, bei St. Johann am Steinfeld, Steinfeld C.-Nr. 32, Steinabrüchl C.-Nr. 46, Weikersdorf bei Baden, Stein-

bruchgasse Nr. . . , Mödling, Brühlerstrasse C.-Nr. 822, in Ober-Liesing C.-Nr. 68.

Requisiten-Depôt für die Hochquellenwasserleitung, III., nächst der Stubenthorbrücke (ohne Nr.).

Wasserleitung (Kaiser Ferdinands-), Maschinenhaus in Heiligenstadt C.-Nr. 150.

Wasserleitungen: Wächterhaus der Albertinischen Wasserleitung in Penzing C.-Nr. 209, Penzinger-au 3. — Wächterhaus in Hütteldorf im Halterthale, C.-Nr. 80.

Maschinenhaus der Ringstrassen-Wasserleitung, I., Maschinenhaus d. Stadtpark-Wasserleitung, III., Vordere Zollamtsstrasse 2. — Maschinenhaus der Lagerhaus-Wasserleitung, II., k. k. Prater.



Wiener Jahr- und Wochenmärkte.

Jahrmärkte.

Von Jahrmärkten besteht in Wien seit 1872 nur mehr der Nikolai- und Christmarkt „Am Hof“ in der Inneren Stadt vom 4. December bis 6. Jänner.

Wochenmärkte.

(An Sonn- und Feiertagen dauern die Victualienmärkte bis 10 Uhr und bis 11 Uhr Vormittags.)

Im. I. Bezirke: Innere Stadt.

Am Hof, Freyung und Tiefer Graben: An Werktagen täglich bis 1 Uhr Nachmittags.

Freyung, Brotmarkt: Dienstag, Freitag und Samstag bis 1 Uhr Nachmittags.

Schanzelmarkt: Täglich von Früh bis Abends.

Hoher Markt: Täglich bis 1 Uhr Nachmittags.

Detailmariethalle nächst der Wollzeile und Detailmarkthalle Ecke der Auerspergstrasse und Doblhoffgasse. (In letzterer Halle befindet sich ein Blumenmarkt.)

Fischmarkt am Franz Josefs-Quai: An jedem Freitage bis 1 Uhr Nachmittags und an den dem Ostersonntage und dem Christfeste unmittelbar vorangehenden drei Tagen bis zum Abend.

Im II. Bezirke: Leopoldstadt.

Brigittenau, rückwärts der Kirche: Täglich bis 1 Uhr Nachmittags.
 Czerningasse: Täglich bis 1 Uhr Nachmittags.
 Platz auf der Haide: Täglich bis 1 Uhr Nachmittags.

Im III. Bezirke: Landstrasse.

Augustinerplatz: Täglich bis 1 Uhr Nachmittags.
 Radetzkyplatz: Täglich bis 1 Uhr Nachmittags.
 Kolonitzplatz: Täglich bis 1 Uhr Nachmittags.

Gross-Markthalle nächst der Stubenthorbrücke: Täglich bis 1 Uhr Nachmittags, jedoch ist die Halle täglich bis 6 Uhr Abends geöffnet. Ausserdem besteht daselbst der tägliche Fleischmarkt; im Winter von 7 Uhr Früh bis 4 Uhr Nachmittags und im Sommer von 6 Uhr Früh bis 4 Uhr Nachmittags an Werktagen, und von 7 Uhr Früh bis 10 Uhr Vormittags an Sonntagen. Auktionen an Werktagen von 10 bis 1 Uhr.
 Centralviehmarkt St. Marx.

Rindermarkt: Montag und Donnerstag, und zwar vom 1. April bis 30. September von 9 Uhr Vormittags und vom 1. October bis 31. März von 10 Uhr Vormittags bis 4 Uhr Nachmittags.

Kälbermarkt: Montag und Donnerstag, und zwar vom 1. April bis 30. September von 8 Uhr, vom 1. October bis 31. März von 9 Uhr Vormittags bis 4 Uhr Nachmittags.

Schafmarkt: Donnerstag von 9 Uhr Vormittags bis 4 Uhr Nachmittags.

Borstenviehmarkt: Dienstag und Donnerstag, und zwar beginnt der Dienstagmarkt vom 1. April bis 30. September um 7 Uhr und in der Zeit vom 1. October bis 31. März um 8 Uhr Früh während der Donnerstagmarkt das ganze Jahr hindurch um 8 Uhr Früh beginnt. Beide Märkte enden um 2 Uhr Nachmittags.

Im IV. Bezirke: Wieden.

Vor dem Freihausa (sog. Naschmarkt): Von Früh bis Abends, auf dem Grossobstmarkte nur bis 2 Uhr Nachmittags.

Karolinenplatz: Täglich bis 1 Uhr Nachmittags.

Detailmarkthalle auf dem Phorusplatze: Täglich, und zwar im Sommer von 4 Uhr Früh bis 7 Uhr Abends, im Winter von 5 Uhr Früh bis 6 Uhr Abends.

Im V. Bezirke: Margarethen.

Hundsturmplatz: Täglich bis 1 Uhr Nachmittags.

Centralmarkt, Reinprechtsdorferstrasse:

- a) Kohlen-, Kalk- und Holzmarkt: Täglich bis 1 Uhr Nachmittags.
- b) Heu- und Strohmart: Dienstag, Freitag und Samstag bis 3 Uhr Nachmittags.
- c) Körnermarkt: Dienstag und Samstag bis 3 Uhr Nachmittags.
- d) Krautmarkt: Täglich in den Herbstmonaten.

Pferdemarkt auf der Siebenbrunnenwiese, an der Siebenbrunnengasse: Dienstag und Freitag, und zwar im Sommer von 7 Uhr, im Winter von 8 Uhr Früh bis 2 Uhr Nachmittags. Der Kauf und Ver-

kauf von Pferden kann in der für den beständigen Handel mit Pferden bestimmten Markttheilung täglich während der Tagesstunden stattfinden.

Im VI. Bezirke: Mariahilf.

Detailmarkthalle in der Esterhazygasse: Täglich, und zwar im Sommer von 4 Uhr Früh bis 7 Uhr Abends, im Winter von 5 Uhr Früh bis 6 Uhr Abends.

Im VII. Bezirke: Neubau.

Detailmarkthalle zwischen der Neustift- und Burggasse: Täglich, und zwar im Sommer von 4 Uhr Früh bis 7 Uhr Abends, im Winter von 5 Uhr Früh bis 6 Uhr Abends.

Im VIII. Bezirke: Josefstadt.

Besteht kein Markt.

Im IX. Bezirke: Alsergrund.

Detailmarkthalle in der Alserbachstrasse, Ecke der Nussdorferstrasse: Täglich, und zwar im Sommer von 4 Uhr Früh bis 7 Uhr Abends, im Winter von 5 Uhr Früh bis 6 Uhr Abends.
Porzellangasse: Täglich bis 1 Uhr Nachmittags.

Im X. Bezirke: Favoriten.

Columbusplatz: Täglich von Früh bis 1 Uhr Nachmittags.
Eugenplatz: Täglich von Früh bis 1 Uhr Nachmittags.
Zufolge G.-R.-Beschlusses vom 16. Mai 1882 wurde die Marktdauer im X. Bezirk für Obst-, Grünwaaren- und Blumenhändler bis zum Eintritt der Dämmerung bis auf Widerruf verlängert.

Im XI. Bezirke: Simmering.

Hauptstrasse Nr. 76—82, Victualien-Detailmarkt: Von Früh bis 12 Uhr Mittags.

Im XII. Bezirke: Meidling.

Marktplatz, Matzleinsdorferstrasse, für Victualien, Heu, Stroh, Körner, Kalk, Coaks und Kohle: Täglich im Sommer von 6 Uhr Früh bis 6 Uhr Abends und im Winter von 7 Uhr Früh bis 4 Uhr Abends.

Im XIII. Bezirke: Hietzing.

Besteht kein Markt.

Im XIV. Bezirke: Rudolfsheim.

Centralmarkt, Ende Schönbrunnerstrasse zwischen der Eisenbahngasse und Zollernsperggasse: Für Holz, Heu, Hafer, Stroh, Erdäpfel u. s. w. täglich von 5 Uhr Früh bis 12 Uhr Mittags.

Lebensmittelmarkt, Marktgasse und Schönbrunnerstrasse: Täglich von 5 Uhr Früh bis 12 Uhr Mittags Grossmarkt; Detailmarkt bis Abends.

Im XV. Bezirke: Fünfhaus.

Vor dem Hôtel Wimberger, Reithoferplatz, längs der Schönbrunnerstrasse, Henriettenplatz: Lebensmittelmarkt täglich von 6 Uhr

Früh bis 12 Uhr Mittags; Obst-, Südfrüchten- und Blumenhandel bis Abends.

Im XVI. Bezirke: Ottakring.

Thaliastrasse (vom Lerchenfeldergürtel bis zur Kirchstettern-gasse): Grossmarkt täglich von Früh bis 12 Uhr Mittags.

Blumbergasse, Elisabethgasse und Payergasse: Victualienmarkt täglich von Früh bis 12 Uhr Mittags; am Vortage von Weihnachten, Ostern und Pfingsten bis Abends.

Marktplatz und Yppenplatz: Lebensmittelmarkt täglich von Früh bis 12 Uhr Mittags; während des sogenannten Fasten- und Weihnachtsmarktes bis Abends.

Lerchenfeldergürtel: Kalkmarkt täglich von Früh bis Abends.

Zufolge Stadtrathsbeschlusses vom 10. Juni 1892, Z. 3130, ist auf diesen Kleinmärkten des XVI. Bez. der Obst-, Südfrüchten- und Blumenhandel bis Abends gestattet.

Im XVII. Bezirke: Hernals.

Dornerplatz, Gürtelspiegel zwischen der Ottakringerstrasse und Thelemangasse: Lebensmittelmarkt täglich von 6 Uhr Früh bis 12 Uhr Mittags; Obstverkauf bis Abends.

Im XVIII. Bezirke: Währing.

Wienerstrasse: Victualien-Grossmarkt täglich von Tagesanbruch bis 12 Uhr Mittags.

Marktplatz und Kirchengasse: Täglich von Tagesanbruch bis 12 Uhr Mittags.

Im XIX. Bezirke: Döbling.

Marktplatz (Theresiengasse): Victualienmarkt täglich von 5 Uhr Früh bis 2 Uhr Nachmittags.



Statut für die in Wien von der Gemeinde er-richtete Dienstboten-Krankencasse.

(Genehmigt mit den Decreten der k. k. n. ö. Statthalterei vom 9. Novem-ber 1864, Z. 43670, und vom 6. April 1871, Z. 35661.)

§ 1. Die Gemeinde Wien errichtet eine Dienstboten-Krankencasse unter ihrer ausschliesslichen Haftung und Verwaltung.

§ 2. Als Dienstboten sind im Sinne dieser Vorschrift alle Personen männlichen und weiblichen Geschlechtes zu betrachten, welche von ihrem Dienstgeber als solche polizeilich angemeldet werden. Denselben sind aber auch alle anderen dienenden oder arbeitenden Personen beiderlei Geschlechtes beizuzählen, welche einem Genossen-schaftsverbande nicht angehören, deren Dienstgeber aber zur polizei-lichen Meldung und zur Tragung der Verpflegskosten für selbe im Erkrankungs-falle verpflichtet sind.

§ 3. Jeder innerhalb des Gemeindegebietes der Stadt Wien wohnhafte Diensthalter, welcher der Dienstboten-Krankencasse beitrith, hat in den ersten vierzehn Tagen der Monate Jänner und Juli eines jeden Jahres für jeden Dienstboten, rücksichtlich dessen er der Krankencasse beigetreten ist, den von dem Gemeinderathe festgesetzten Betrag in die Gemeindecasse zu entrichten. Wer innerhalb eines Semesters einen Dienstboten zu halten beginnt, oder die Zahl seiner Dienstboten vermehrt, hat die volle Gebühr für das laufende Halbjahr zu bezahlen, doch tritt in einem solchen Falle, wenn ein Dienstbote erkrankt, die unentgeltliche Verpflegung erst vierzehn Tage nach geleisteter Zahlung ein. Die für einen Semester bezahlte Gebühr wird in keinem Falle zurückerstattet.

§ 4. Durch eine Veränderung in der Person des eingezeichneten Dienstboten (Dienstwechsel) wird keine Gebührenpflichtigkeit begründet, wohl aber ist der Dienstwechsel auf später zu bestimmende Weise zu melden.

§ 5. Ueber die bezahlte Gebühr erhält die Partei eine ämtliche Bescheinigung (Krankenbuch), worin die Namen und Diensteskategorien der im Dienste des Gesindehalters befindlichen Personen ausgedrückt erscheinen, und welche ihm bei der Erwirkung der Aufnahme seiner Dienstboten in die unentgeltliche Krankenpflege als Ausweis zu dienen hat.

§ 6. Der Betrag der für jedes Jahr zu entrichtenden Gebühr wird vor Anfang des Jahres vom Gemeinderathe festgesetzt. Als Grundlage haben die Erfahrungen des Vorjahres zu dienen, und soll kein höherer Betrag ausgeschrieben werden, als zur Deckung der muthmasslichen Auslagen nothwendig erscheint.

§ 7. Sämmtliche eingehobenen Beträge fliessen in die Gemeindecasse, sind zwar Eigenthum der Gemeinde, werden jedoch abgesondert verrechnet und fruchtbringend gemacht.

§ 8. Aus diesen Beträgen werden die Verpflegskosten für die erkrankten Dienstboten und die Auslagen für die Regie der Krankencasse bestritten. Die Kosten des Transportes in das Krankenhaus hat die Krankencasse nicht zu tragen.

§ 9. Sollte sich nach Bestreitung dieser Auslagen in einem Jahre ein Ueberschuss ergeben, so sind aus demselben zuvörderst die etwaigen Ausfälle der Vorjahre zu decken, der Rest ist, insofern er 10 Percent der Einnahme des vorausgegangenen Jahres nicht übersteigt, als Reserve zu behandeln. Uebersteigt er das gedachte Ausmass, so ist er dergestalt zu verwenden, dass die Gebühr für das nächste Jahr um einen entsprechenden Betrag herabgesetzt wird. Die Einkünfte des als Reserve hinterlegten Betrages kommen der Krankencasse zu gute. Ueber die Gebarung und den Stand derselben wird jährlich ein Ausweis veröffentlicht.

§ 10. Wenn ein Dienstbote erkrankt, so hat der Diensthalter dessen Aufnahme in die unentgeltliche Krankenpflege unter Vorweisung der Empfangsbestätigung über die entrichtete Gebühr und des Beweises über die bei eingetretenem Dienstwechsel vorgenommene Meldung zu erwirken.

§ 11. Der erkrankte Dienstbote erhält die unentgeltliche Verpflegung in dem betreffenden Krankenhause. Diese Verpflegung findet

auf Kosten der Krankencasse in keinem Falle länger als einen Monat statt. Die Kosten für die weitere Verpflegung werden nach den Bestimmungen der Dienstbotenordnung bestritten.

§ 12. Wenn die Krankheit des Dienstboten durch eine rechtswidrige Handlung einer anderen Person hervorgerufen wurde, und diese letztere dem Beschädigten eine Vergütung für Krankheitskosten zu leisten hat, so ist die Gemeinde berechtigt, diesen Entschädigungsbetrag für die Krankencasse in Anspruch zu nehmen. Erfolgt die Erkrankung an der Lustseuche, so werden von der Dienstboten-Krankencasse keine Verpflegungsgebühren entrichtet.

§ 13. Betrügerische Vorgänge, um die unentgeltliche Verpflegung für einen Dienstboten ohne Entrichtung der festgesetzten Gebühr zu erschleichen, fallen der Behandlung nach dem allgemeinen Strafgesetze anheim.

§ 14. Die Gemeindeverwaltung wird mit dem allgemeinen Krankenhause oder nach Umständen auch mit anderen Krankenhäusern das entsprechende Uebereinkommen treffen, um die Verpflegung der erkrankten Dienstboten unter möglichst billigen Bedingungen zu erzielen *).

§ 15. Diensthälter, welche der Dienstboten-Krankencasse nicht beigetreten sind, oder welche es verabsäumt hatten, für die Dienstboten, welche sie halten, die betreffende Gebühr zu entrichten (§ 3), haben nicht nur keinen Anspruch auf die unentgeltliche Verpflegung derselben in Erkrankungsfällen, sondern bleiben den Bestimmungen der §§ 81—86 der Wiener Gesindeordnung vom 1. Mai 1810, bezw. den Anordnungen des Circulars der k. k. n. ö. Landesregierung vom 30. März 1837, Z. 12234, unterworfen.

§ 16. Die Hälfte der alljährlich vom Gemeinderathe im Vorhinein zu bestimmenden Gebühr ist in den ersten vierzehn Tagen des Monats Jänner und die zweite Hälfte in den ersten vierzehn Tagen des Monats Juli an die städtische Cassa abzuliefern.

Belehrung.

Nach der Gesindeordnung für Wien vom 1. Mai 1810 ist jeder Dienstgeber verpflichtet, die Unterbringung des erkrankten Dienstboten, wenn die häusliche Pflege nicht ausreicht, in ein Krankenhaus zu veranlassen, und für die Zeit, welche derselbe in dem Krankenhause zubringt, bis zu seiner Herstellung, oder wenn er ihm zugleich den Dienst aufkündigt und polizeilich abmeldet, bis zu einem Monat die Bezahlung nach der geringsten Gebührenklasse zu leisten. Diese Gebühr beträgt gegenwärtig in sämmtlichen k. k. Wiener Krankenhäusern, im Erzherzogin Sophien-Spitale und im Spitale für Israeliten monatlich fl. 30.—, mit welchen Anstalten das Uebereinkommen für die Pflege erkrankter Dienstboten getroffen wurde. — Wenn daher ein Dienstbote oder im Laufe des Jahres mehrere erkranken, so hat der Dienstgeber eben so oft die erwähnte Verpflegungsgebühr bis zu einem Monat zu bezahlen. — Um den Dienstgebern diese Last möglichst zu erleichtern, hat die Gemeinde Wien unter ihrer ausschliesslichen Haftung und Verwaltung

*) Siehe die Belehrung.

eine Dienstboten-Krankencasse errichtet, welche die den Dienstgeber treffende Bezahlung an seiner Stelle zu leisten übernimmt. Wer dieser Cassa beitrifft, hat in den ersten vierzehn Tagen der Monate Jänner und Juli eines jeden Jahres für jeden Dienstboten den jährlich festgesetzten Betrag, und zwar im ersten achten und neunten Bezirke an die städtische Hauptcasse im Rathhause, in den übrigen Bezirken an die städtische Hauptcasse-Abtheilung des betreffenden magistratischen Bezirksamtes zu entrichten und den polizeilich vidirten Dienstboten-Meldzettel vorzuweisen. Er erhält hiefür ein eigenes Dienstboten-Krankenbuch, worin die Namen und Diensteigenschaften der in seinem Dienste befindlichen Personen aufgezeichnet erscheinen. — Erkrankt ein Dienstbote in seinem Dienste, so hat sich der Dienstgeber unter Vorweisung jenes Buches an die städtische Hauptcasse oder an die betreffende Hauptcassa-Abtheilung zu wenden, und er erhält sodann von derselben die Anweisung zur unentgeltlichen Aufnahme des Dienstboten in das betreffende Krankenhaus. Bei dringenden Fällen, wo Gefahr am Verzuge ist, genügt es, wenn die Anweisung nachträglich behoben wird, nachdem der Dienstbote bereits im Krankenhause untergebracht ist. Sollte ein Diensthälter seine Dienstboten wechseln, so hat er nach dem eingetretenen Dienstwechsel denselben allsogleich in der städtischen Hauptcasse oder in der betreffenden Hauptcasse-Abtheilung zu melden, aber keine weitere Gebühr zu entrichten, und es findet die unentgeltliche Aufnahme auch des neu eingetretenen Dienstboten im Falle einer Erkrankung desselben in das betreffende Krankenhaus statt. Wer von einem Gemeindebezirke in den anderen übersiedelt, hat dieses bei der städtischen Hauptcasse oder bei der Hauptcasse-Abtheilung jenes Bezirkes, in welchem er bisher wohnhaft war, zu melden und eine Anweisung an jenen Gemeindebezirk, in welchen er übersiedelt zu lösen. — Die Vortheile, welche jedem Diensthälter aus dem Beitritte zu der Dienstboten-Krankencasse erwachsen, sind einleuchtend, indem man durch die Entrichtung eines so geringen Betrages für jeden Dienstboten das Recht erlangt, bei dessen Erkrankung die unentgeltliche Verpflegung desselben in einem hiesigen Krankenhause zu erwirken, ohne die sonst vorgeschriebene viel höhere Gebühr einmal oder vielleicht doppelt und dreifach entrichten zu müssen. — Uebrigens können Dienstgeber auch innerhalb eines Semesters zur Dienstboten-Krankencasse beitreten, doch tritt in einem solchen Falle, wenn ein Dienstbote erkrankt, die unentgeltliche Verpflegung erst vierzehn Tage nach geleisteter Zahlung ein. Tritt aber ein Dienstgeber erst der Cassa bei, wenn ein Dienstbote bereits krank und spitalsbedürftig geworden ist, so wird für denselben für keinen Fall eine Zahlung von der Casse geleistet.

In Folge Beschlusses des Wiener Gemeinderathes vom 9. Mai 1882 übernimmt diese Casse die Zahlung der Verpflegskosten in der Maximaldauer von 30 Verpflegstagen auch für solche Dienstboten, deren Dienstgeber der Wiener Dienstboten-Krankencasse beigetreten sind, den Statuten entsprechen und ihre Dienstboten in solchen Spitalern ausserhalb Wien unterbringen, welche in den im Reichs-

rathe vertretenen Ländern liegen und das Oeffentlichkeitsrecht genießen. Diese Verpflegskosten werden nach der vollen, in dem betreffenden auswärtigen Spitale bestehenden geringsten Taxe vergütet.

Die Verpflegsgebühr nach der geringsten Classe beträgt in sämtlichen Wiener k. k. Krankenanstalten seit 1. Jänner 1892 pro Tag 1 Gulden.

Zufolge Stadtrathsbeschlusses vom 26. November 1891, Z. 3459, wurde die Wiener Dienstboten-Krankencasse vom 1. Jänner 1892 an auf das ganze Gebiet der Stadt Wien ausgedehnt. Zufolge Stadtrathsbeschlusses vom 2. December 1892 wurde der an diese Casse von den Dienstgebern zu leistende Jahresbeitrag pro 1893 für je einen Dienstboten mit 90 kr. österr. Währ. festgesetzt.

Die Einzahlung dieses Jahresbeitrages, die An- und Abmeldung der Dienstboten und die Ausfertigung der Spitalsanweisungen erfolgt seit 1. Jänner 1892 für die im I., VIII. und IX. Bezirke wohnhaften Dienstgeber bei der städtischen Hauptcasse im neuen Rathhause und für die in den übrigen Bezirken wohnhaften Dienstgeber bei der städtischen Hauptcasse-Abtheilung des betreffenden magistratischen Bezirksamtes während der Amtsstunden von 8 Uhr Vormittags bis 2 Uhr Nachmittags.

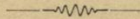

Taxe für die Aufnahme in den Gemeindeverband der Stadt Wien.

(Landesg. u. Verordnungsbl. Nr. 6 vom Jahre 1869.)

Personen, welche die Aufnahme in den Wiener Gemeindeverband anstreben, haben bei

einem Aufenthalte	bis zu	5 Jahren	fl. 200
"	"	von 5—10	" " 100
"	"	" 10—15	" " 50
"	"	" 15—20	" " 25
"	"	" über 20	" " 10

zu bezahlen.

Für Ausländer gilt die doppelte Taxgebühr.

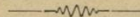

Niederösterreichische Advocatenkammer.

Organisirt 1850.

(Kammerkanzlei: I., Rothenthurmstrasse 15, 2. Stock.)

Ausschuss der niederösterreichischen Advocatenkammer.

Präsident: Mündel, Josef Ritt. v. Feldberg, Dr.

Vice-Präsident: Feistmantel, Carl Ritt. v., Dr.

Ausschuss-Mitglieder: Bach Heinrich, Freih. v., Dr.; Benedikt Edmund, Dr.; Gross Siegfried, Dr.; Haberl Carl, Dr. in Wr.-Neustadt; Hampe Hermann, Dr.; Hiller Eugen, Dr. in Stockerau; Hornbostel Erich R. v., Dr.; Korper Carl v. Marienwerth, Dr.; Kris Samuel, Dr.; Krükl Johann, Dr.; Neumann Felix, Dr. in St. Pölten; Ofner Julius, Dr.; Schuloff Theodor, Dr.; Schütz Friedrich, Dr. in Eggenburg; Stein Wilhelm, Dr.; Zucker Wilhelm, Dr.

Ersatzmänner: Böhm Ferdinand, Dr.; Pfeiffer Julius. Dr.; Thum Daniel, Dr.; Weissel Edmund, Dr.

Disciplinarrath der niederösterr. Advocatenkammer.

Präsident: Schuster Ferdinand, Dr.

Präsident-Stellvertreter: Brichta Johann, Dr.; Millanich Alois, Dr.

Disciplinarräthe: Brichta Johann, Dr.; Bunzl Friedrich, Dr.; Ernst Adolf, Dr.; Hauer Emerich, Dr. in Spitz; Kerpel Otto, Dr. Klofetz Ignaz, Dr.; Kraft Friedrich, Dr.; Lichtenstern Wilh., Dr.; Magg Julius, Dr.; Millanich Alois, Dr.; Plutzar Ernst, Dr.; Pollak Samuel, Dr.; Procksch Rudolf, Dr.; Rziha Raimund, Dr. in Mödling.

Ersatzmänner: Bachrach Adolf, Dr.; Bohuslaw Wilhelm, Dr.; Chornitzer Emil, Dr.; Fenz Rudolf, Dr.; Gerl Wilhelm, Dr.; Lieberles Felix.

Kammer-Anwalt: Mikosch Ignaz, Dr.

Kammer-Anwalt-Substituten: Meisl Jakob, Dr.; Schmitt Oscar, Dr.

Advocaten (mit dem Titel Hof- und Gerichts-Advocaten) in den Bezirken I—XIX.

A.

Adensamer Franz, Dr., VI. Mariahilferstrasse 1 a.
Adler Adolf, Dr., I., Jasomirgottstrasse 4.
Adler Ernst, Dr., I., Werderthorgasse 17.
Adler Julius, Dr., I., Habsburgergasse 6.
Adler Sigmund, Dr., I., Wipplingerstr. 31.
Adolf Jacob, Dr., I., Freyung 6, 4. Stiege.
Adolf Moriz, Dr., I., Freyung 6, 4. Stiege.
Altmann Heinrich, Dr., V., Margarethenpl. 4.
Altschul Ignaz, Dr., I., Schottenring 31.
Altschul Isidor, Dr., I., Werderthorg. 4.
Altschul Jacob, Dr., I. Spiegelgasse 11.

Altschul Julius, Dr., I., Tuchlauben 6.
Angerer Rupert, Dr., VII., Mariahilferstr. 96.
Anton Anton, Dr., I., Spiegelgasse 9.
Arbter Theophil, Ritter v., Dr., VIII., Lerchenfelderstrasse 4.
Arnstein Emanuel, Dr., I. Wollzeile 12.
Arthold Heinrich, Dr., I., Schulerstrasse 20.
Ascher Moriz, Dr., I., Schottenbastei 16.

B.

Bach Alfred, Dr., I., Zelinkagasse 9.
Bach Heinrich, Freiherr v., Dr., I., Annagasse 8.

Bachrach Adolf, Dr., I., Kärnthnerstr. 17.
 Bachrach Albert, Dr., I., Renngasse 6.
 Bäck Adolf, Dr., I., Pestalozzigasse 3.
 Barasch Friedrich, Dr., I., Jasomirgottstr. 3.
 Barber Maximilian, Dr., I., Freyung 1.
 Barth Burghardt, J. Edler v. Wehrenalp,
 Dr., I., Dorotheergasse 7.
 Baruch Aba, I., Franz Josefs-Quai 23.
 Barychar Victor, Ritter v. Marienhof, Dr.,
 IV., Wiedener Hauptstrasse 31.
 Bass Alois, Dr., I. Bognergasse 15.
 Bauer Albert, Dr., I., Fleischmarkt 12 u. 14.
 Bauer Jacob, Dr., VII., Mariahilferstrasse 62.
 Bauer Moriz, Dr., I., Bräunerstrasse 4.
 Baumann Moriz, Dr., I., Wildpretmarkt 6.
 Beck Arnold, Dr., I., Wipplingerstrasse 20.
 Beck Baruch, Dr., I., Wipplingerstrasse 20.
 Beck Moriz, Dr., VI., Mariahilferstrasse 51.
 Beck Sigmund, Dr., XVII., Hernals, Haupt-
 strasse 58.
 Beer Hermann, Dr., I. Schulerstrasse 1.
 Bell Hermann, Dr., I., Rauhensteingasse 3.
 Benda Johann, Dr., I., Seitenstettengasse 5.
 Benedikt Edmund, Dr., I., Renngasse 6.
 Benies Heinrich, Dr., I., Helferstorferstr. 6.
 Berger Alfred, Dr., I., Judenplatz 8.
 Berger Franz, Dr., I., Spiegelgasse 9.
 Berger Vincenz, Edler v., Dr., I. Rothen-
 thurmstrasse 23.
 Berka Peter, Dr., XII., Unter-Meidling,
 Schönbrunnerstrasse 94.
 Berl Arnold, Dr., I. Werderthorgasse 17.
 Berlitzer Heinrich, Dr., I., Habsburg. 9.
 Berlitzer Ludwig, Dr., XIX., Ob.-Döbl.,
 Hauptstr. 23 a.
 Bermann Alois, Dr., VII., Mariahilferstr. 104.
 Bernardt Richard, R. v., Dr., I., Kärnthner-
 ring 14.
 Biach Wolf, Dr., I., Judenplatz 5.
 Biel Franz Xav., Dr., I., Bräunerstrasse 7.
 Bien Friedrich, Dr., I., Rathausstrasse 8.
 Bienenfeld Heinrich, Dr., I., Wollzeile 9.
 Bienenstock Carl, Dr., II., Praterstrasse 15.
 Billitzer Adalbert, Dr., III., Hainburger-
 strasse 27.
 Billitzer Franz, Dr., I., Kärnthnerstrasse 3.
 Bing Alexander, Dr., I., Esslinggasse 10.
 Blau Ludwig, Dr., I., Wipplingerstr. 19.
 Blau Marcus, Dr., II., Praterstrasse 21.
 Bloch Gustav, Dr., I., Hohenstaufengasse 9.
 Bloch Heinrich, Dr., I., Schottenring 4.
 Blumenthal Marcus, Dr., I., Rothenthurn-
 strasse 9.
 Böhm Ferdinand, Dr., I., Schulerstrasse 20.
 Bohuslaw Wilhelm, Dr., I., Wallnerstr. 15.
 Bondi Serafin, Dr., I., Köllnerhofgasse 2.
 Bondy Julius, Dr., I., Weihburggasse 8.
 Bornett Salomon, Dr., I., Hohenstaufeng. 1.
 Boschan Eugen, Ritter v., Dr., I., Teinfalt-
 strasse 7.
 Boscovitz Alfred, Dr., I., Teinfaltstrasse 9.
 Brabbée Herm. Dr., I., Goldschmiedg. 11.
 Bratt Jacob, Dr., II., Stefaniestrasse 2.
 Braun David, Dr., VII., Mariahilferstr. 104.
 Brauneis Alfons, Dr., I., Bäckerstrasse 16.
 Brecher Ignaz, Dr., IX., Schlickgasse 5.
 Breitenstein Josef, Dr., II., Praterstrasse 28.
 Breitner Hermann, Dr., XVI., Hauptstr. 8.

Brettauer Eugen, Dr., I., Wallfischgasse 4.
 Breuer Emil, Dr., I., Wipplingerstrasse 14.
 Brunner Arnold, Dr., I., Fleischmarkt 1.
 Březina Josef, Dr., I., Schellinggasse 6.
 Brichta Johann, Dr., I., Schottenbastei 1.
 Brolich Johann, Dr., IV., Margarethenstr. 4.
 Brück Hermann, Dr., I., Tuchlauben 7.
 Brück Immanuel, Dr., I., Tuchlauben 7.
 Brüll Heinrich, Dr., I., Neuthorgasse 20.
 Brüll Rudolf, Dr., I., Bräunerstrasse 5.
 Brüll-Neuda Wilhelm, Dr., I., Habsburger-
 gasse 3.
 Bruckner Salomon, Dr., VIII., Lerchenfelder-
 strasse 4.
 Brunner Albert, Dr., I., Wipplingerstr. 32.
 Brunner Heinrich, Dr., II., Praterstrasse 12.
 Brunstein Josef Ludw., Dr., I., Kohlmarkt 7.
 Brzobohaty Josef, Dr., III., Hauptstrasse 26.
 Budinsky Julius, Dr., I., Bankgasse 8.
 Bum Ernst, Dr., I., Maximilianstrasse 8.
 Bunzl Friedrich, Dr., I., Universitätsstr. 4.
 Bunzl Rudolf, Dr., I., Brandstätte 3.
 Bunzl Theodor, I., Brandstätte 3.
 Bunzlau Rudolf, Dr., I., Salzgries 16.
 Buttolo Franz, Dr., VII., Burggasse 103.

C.

Capesius Victor, Dr., I., Goldschmiedgasse 2.
 Chornitzer Emil, Dr., I., Kohlmarkt 10.
 Chris Hans, Dr., XV., Schönbrunnerstr. 26.
 Clemens Robert, Dr., I., Bartensteingasse 13.
 Cohn Alfons, Dr., XVI., Neulerchenfeld,
 Friedmangasse 24.
 Conn Carl, Dr., I., Werderthorgasse 4.
 Coumont Eduard, Dr., I., Kohlmarkt 11.
 Crepaz Giacomo, Dr., I., Bauernmarkt 14.
 Czelechowsky Ferdinand, Dr., I., Rothen-
 thurmstrasse 15.

D.

Daubek Josef Carl, Dr., I., Himmelfortg. 5.
 Daum Adolf, Dr., I., Plankengasse 5.
 Degg Carl, Dr., XV., Fünfhaus, Schön-
 brunnerstrasse 24.
 Deberis Anton, Dr., I., Graben 13.
 Deutsch Hermann, Dr., II., Wallenstein-
 strasse 23.
 Deutsch Ludwig, Dr., IX., Währingerstr. 18.
 Deutsch Max, Dr., XIV., Sechshaus, Ull-
 mannstrasse 56.
 Deutschmann Robert, Dr., IV., Ketten-
 brückengasse 18.
 Diamant Max, Dr., I., Börsegasse 6.
 Doller Leo, Dr., I., Amalienstrasse 6.
 Dostal Carl, Dr., I., Schottenring 15.
 Drucker Leopold, Dr., I., Wollzeile 1.
 Duniecki Paul, Ritt. v., Dr., I., Elisabeth-
 strasse 3.
 Duschnitz Emil, Dr., I., Teinfaltstrasse 9.
 Dvoraček Jaroslav, Dr., I., Kohlmarkt 10.

E.

Eberle Florian, Dr., I., Seilerstätte 5.
 Ebermann Emil, Dr., I., Dorotheergasse 5.
 Ecker Johann, Dr., I., Hoher Markt 9.
 Egger Gustav, Dr., I., Wollzeile 13.
 Egger Max, Dr., I., Wollzeile 13.

Ehlich Josef, Dr., XVIII., Währing, Döb-
lingerstrasse 35.
Ehrenfreund Heinrich, Dr., VIII., Lenau-
gasse 17.
Ehrenreich Leo, Dr., I., Brandstätte 3.
Ehrentheil Leo, Dr., I., Rudolfsplatz 5.
Eibenschütz Leon, Dr., I., Schottenring 17.
Eichenwald Wilh., Dr., I., MarcAurelstr. 5.
Eirich Oscar Friedrich, Dr., I., Wipplinger-
strasse 29.
Eisenschütz Emil, Dr., I., Werderthorgasse 4.
Eisler Max, Dr., I., Wipplingerstrasse 18.
ElbogenFriedrich, Dr., I., Gonzagagasse 16.
Elias Salomon, Dr., I., Gonzagagasse 1.
Eltz Friedrich Ludwig, Dr., I., Bäckerstr. 6.
Endletzberger Theodor, Dr. IX., Währinger-
strasse 5.
Engel Albert, Dr., I., Hoher Markt 9.
Engel Jacob, Dr., VI., Mariahilferstrasse 59.
Engländer Hermann, XV., Fünfhaus, Schön-
brunnerstrasse 34.
Engländer Victor, I., Naglergasse 5.
Eppinger-Wolf Sigismund, Dr., I., Wipplin-
gerstrasse 32.
Ernst Adolf, Dr., VIII., Florianigasse 2.
Ernst Alfred Ritter von, Dr., I., Bräunerstr. 7.
Ernst Salomon, Dr., I., Gonzagasse 21.
Exle Johann, Dr., I., Neuthorgasse 1 u. 3.
Exle Wilhelm, Dr., I., Neuthorgasse 1 u. 3.

F.

Fechtner Friedrich, Dr., I., Herreng. 12.
Feigl Ludwig, Dr., XV., Fünfhaus, Schön-
brunnerstrasse 10.
Feistl Anton, Dr., III., Hainburgerstr. 34.
Feistmantel Hermann, Ritter von, Dr.,
I., Giselastrasse 2.
Feistmantel Carl, Ritter von, Dr., I., Gisela-
strasse 2.
Felber Moritz, Dr., I., Singerstrasse 2.
Fenichl Leo, Dr., IV., Favoritenstrasse 8.
Fenz Rudolf, Dr., I., Teinfaltstrasse 8.
Fessler Carl Salomon, Dr., I., Bäckerstr. 6.
Fessler Sigismund, Dr., I., Wollzeile 6—8.
Fialla Hermann, Dr., I., Schottenring 23.
Fischel Theodor, Dr., I., Fischhof 5.
Fischer Ernst, Dr., VI., Mariahilferstr. 107.
Fischer Robert, I., Habsburgergasse 3.
Fischl Rudolf, D., I., Krugerstr. 3.
Fischmann Nath., Dr., X., Humberger-
strasse 40.
Flesch Arnold, Dr., I., Wipplingerstr. 31.
Foges Theodor, Dr., XIV., Rudolfsheim,
Schönbrunnerstrasse 63.
Foregger Richard, Dr., I., Graben 29.
Fränkel Ignaz, Dr., I., Singerstrasse 28.
Fränkel Otto, Dr., I., Schottenbastei 3.
Frank Johann, Dr., I., Operngasse 8.
Frankl David, Dr., I., Rengasse 6.
Frankl Moriz, Dr., VII., Mariahilferstr. 12.
Franzoes Heinrich, Dr., I., Zelinkag. 10.
Freund Arthur, Dr., I., Freisingergasse 6.
Freund Felix Arthur, Dr., I., Wipplinger-
strasse 19.
Freund Emil, Dr., I., Rothenthurmstr. 22.
Freund Gustav, Dr., I., Freisingerg. 6.
Freund Michael, Dr., I., Wollzeile 12.

Frey Friedrich, Dr., I., Esslinggasse 4.
Fried Gustav, Dr., I., Wipplingerstr. 7.
Fried Richard, Dr., I., Salvatorgasse 10.
Friedjung Alois, Dr., I., Franz Josefs-Quai 35.
Friedländer Jacob, Dr., VII., Mariahilfer-
strasse 94.
Friedländer Josef, Dr., I., Wipplingerstr. 43.
Friedmann Ezechiel, XV., Fünfhaus, Schön-
brunnerstrasse 15.
Friedmann Hugo, Dr., I., Tuchlauben 6.
Friedrich Moriz, Dr., II., Obere Donau-
strasse 107.
Frischauer Emil, Dr., I., Wipplingerstr. 6.
Fröhlich Sigmund, Dr., VI., Mariahilfer-
strasse 117.
Früh August, Freiherr von, Dr., XVIII.,
Währing, Annagasse 24.
Frühwald Josef, Dr., I., Bräunerstr. 3.
Frydmann Marcel, Dr., I., Hegelgasse 7.
Fuchs Carl Maximilian, Dr., I., Bräuner-
strasse 3.
Fuchs Victor, von, Dr., I., Bäckerstr. 3.
Fuchs Wilhelm, Dr., I., Domgasse 4.
Fünkler Leo, VII., Mariahilferstrasse 4.
Furcht Max, Dr., I., Grünangergasse 2.

G.

Galitzenstein Leopold, Dr., I., Gonzagag. 14.
Gallia Adolf, Dr., I., Dorotheergasse 6.
Ganzwohl Franz, Dr., I., Bauernmarkt 12.
Gassauer Anton, Dr., I., Hoher Markt 1.
Geiringer Friedrich, Dr., I., Jordang. 9.
Gelber Josef, Dr., I., Wipplingerstr. 17.
Gelinek, Adolf, Dr., I., Wallnerstr. 15.
Geller Leo, Dr., I., Franz Josefs-Quai 11.
Gerl Peter Libor, Dr., I., Graben 13.
Gerl Wilhelm sen., Dr., I., Bauernmarkt 3.
Gerl Wilh., Theob., Ritter v., I., Wipplin-
gerstrasse 28.
Glaser Heinrich, Dr., VII., Burggasse 45.
Glaser Julius, Dr., IV., Waaggasse 8.
Glogau Alfred, Dr., I., Zelinkagasse 3.
Glück Max, Dr., I., Heinrichsgasse 2.
Götzlinger Sigmund, Dr., VI., Maria-
hilferstrasse 18.
Gold Max, Dr., I., Graben 13.
Gold Wilhelm, Dr., I., Friedrichstrasse 2.
Goldberger Sigmund, Dr., I., Reng. 5.
Goldmann Leon, Dr., I., Rudolfsplatz 6.
Goldmann Richard, Dr., II., Taborstr. 25.
Goldreich Ludwig, Edler von Bronneck,
Dr., I., Hoher Markt 8.
Goldscheid Siegfried, Dr., I., Schotten-
bastei 12.
Goldschmid Leopold, Dr., I., Franz Josefs-
Quai 33.
Grab Sigmund, Dr., I., Strauchgasse 1.
Graf Heinrich, Dr., I., Wipplingerstr. 17.
Granitsch Georg, Dr., I., Kärnthnerstr. 14.
Griez Josef, Ritter von Ronse, Dr., I.,
Wallfischgasse 6.
Gross Siegfried, Dr., I., Schulerthorgasse 5.
Grosskopf Julius, Dr., VI., Mariahilfer-
strasse 67.
Gruber Michael, VII., Mariahilferstr. 82.
Grübl Raimund, Dr., I., Freisingerg. 6.
Grünbaum Hermann, Dr., I., Hessgasse 1.

Grünberg Carl Paul, I., Zelinkagasse 3.
 Grünberger Ferdinand, Dr., XVIII., Feldgasse 42.
 Grünberger Isidor, Dr., I., Schottenbastei 12.
 Grünebaum Heinr., Dr., I., Schottenring 4.
 Grünwald Ludwig, Dr., I., Habsburgerg. 7.
 Gschmeidler Arth., Edl. v., Dr., I., Graben 29.
 Gunesch Wilhelm, Ritt., v., Dr., I., Weihburggasse 9.
 Gunesch Theodor, Ritter v., Dr., I., Weihburggasse 9.
 Gutmann Theodor, Dr., I., Giselastr. 5.
 Gutmann Theod., jun., Dr., I., Fleischm. 12.
 Guttmann Emil, Dr., VI., Gumpendorferstrasse 63 d.

H.

Haberler Franz Ritt. v., Dr., I., Hoher Markt 1.
 Hackenberg Ferd., Dr., IV., Schleifmühlgasse 8.
 Haerdtl Heinrich, Freih. v., Dr., I., Rauhensteingasse 8.
 Hahn Moriz, Dr., I., Bognergasse 11.
 Hahn Sigmund, Dr., I., Ballgasse 6.
 Haimberger Johann, Freiherr von, Dr., I., Teinfaltstrasse 8.
 Halberstam Leo. Dr., IV., Wohllebeng. 4.
 Hamburger Ludwig, Dr., I., Wallnerstr. 17.
 Hammerschlag Paul. Dr., I., Rockhg. 4.
 Hampe Hermann, Dr., I., Herrengasse 6.
 Harpner Gustav, Dr., I., Wipplingerstrasse 43.
 Hasenöhl Victor, Dr., I., Hessgasse 1.
 Hasselwanger Anton, Dr., I., Grünangerg. 3.
 Hausleithner Carl, Dr., IX., Währingerstr., 14
 Hecher Gustav, Dr., I., Schönlaterngasse 5.
 Hecht Friedrich, Dr., I., Strauchgasse 1.
 Hecht Julius, Dr., I., Strachgasse 1.
 Hein Oscar, Dr., I., Gonzagagasse 1.
 Heilpern Gustav, Dr., I., Zelinkagasse 12.
 Heinenz Friedr., Dr., I., Spiegelgasse 9.
 Heller Vincenz Josef, Dr., XIII., Hietzing, Alleegasse 7.
 Hellmann Angelo, Dr., I., Habsburgerg. 5.
 Hellmann Moritz, Dr., I., Renngasse 6.
 Helversen-Taussig Hans, Dr., I., Bankg. 2.
 Hermann Albert, Ritt. v., Dr., I., Giselastr. 1.
 Herschan Adolf, Dr., I., Schottenbastei 3.
 Herz Ludwig, Dr., I., Wipplingerstrasse 5.
 Herzberg-Fränkell Ludwig, Dr., I., Schottengasse 7.
 Herzfeld Edmund, Ritt. v., Dr., I., Börseg. 7.
 Herzfeld Eugen, Dr., I., Dorotheergasse 10.
 Herzl Sigmund, Dr., I., Neuthorgasse 20.
 Hesky Ludwig, Dr., I., Börseplatz 6.
 Hirschfeld Adolf, Dr., I., Vorlaufstrasse 5.
 Hochenegg Johann, Dr., I., Bräunerstrasse 10.
 Hochsinger Friedrich, Dr., I., Rothenthurmstrasse 27.
 Hocke Josef, Dr., I., Franziskanerplatz 5.
 Hofer Carl, Dr., XVIII., Währing, Feldg. 25.
 Hoffmann Marcell, Dr., I., Werderthorg. 14.
 Hofmann Josef, Dr., XVII., Hernals, Alsbachstrasse 45.
 Hönig Franz, Dr., VII., Mariahilferstr. 86.

Hönig Salomon, Dr., I., Grashofgasse 1.
 Hönigsmann Felix, Dr., I., Wipplingerstr. 10.
 Hösslinger Max, Dr., VIII., Josefsgasse 1.
 Holubowsky Anton, Dr., IX., Peregrinig. 1.
 Holzer Franz, Dr., VII., Burggasse 71.
 Holzknecht Othmar, Dr., I., Naglergasse 29.
 Horn Richard, Dr., I., Wollzeile 35.
 Hornbostel Erich, Ritter v. Dr., I., Nibelungengasse 1.
 Hoze Gustav, Dr., I., Fleischmarkt 17.
 Huber Ludwig Josef, Dr., V., Zentagasse 17.
 Hueber Richard, Dr., XVII., Hernals, Bergsteiggasse 32.
 Hupka Ludwig, Dr., I., Bäckerstrasse 3.

J.

Jaksch Friedrich, Ritter von Wartenhorst, Dr., I., Plankengasse 5.
 Jaques Heinrich, Dr., I., Freisingergasse 6.
 Jeannée Josef sen, Dr., I., Pestalozzig. 3.
 Jeannée Josef jun., Dr., I., Pestalozzig. 3.
 Jelinek Ludwig, Dr., I., Fleischmarkt 1.
 Jenisch Johann, Dr., I., Hoher Markt 4.
 Jerusalem Josef, Dr., I., Gonzagagasse 12.
 John Julius, Dr., XIII., Hietzing, Hauptstrasse 6.
 Jolles Hermann, Dr., I., Frz. Josefs-Quai 11.
 Jordan Eduard, Dr., I., Rauhensteingasse 5.

K.

Kálmán Arthur, Dr., I., Wipplingerstr. 17.
 Kálmán Moriz, Dr., I., Wallnerstrasse 17.
 Kallmus Philipp, Dr., I., Tuchlauben 6.
 Kann Julius, Dr., I., Rudolfsplatz 1.
 Kantor Eduard, Dr., I., Schottenbastei 3.
 Kantor Emil, Dr., I., Zelinkagasse 9.
 Karabaček Raimund, Dr., I., Regierungsgasse 10.
 Karabacezek Franz, Dr., I., Goldschmiedg. 3.
 Karplus Leopold Felix, Dr., XII., Meidling, Schönbrunnerstrasse 28.
 Karplus Sigmund, Dr., I., Giselastr. 6.
 Kaschenreuther Adalbert, Ritter von, Dr., I., Wollzeile 14.
 Kaser Carl, VI., Mariahilferstrasse 107.
 Kastner Anton, Dr., IV., Wiedener Hauptstrasse 1.
 Kastner Carl, Dr., XVII., Hernals, Hauptstrasse 44 a.
 Kastner Richard, Dr., IV., Wiedener Hauptstrasse 1.
 Katzau Felix, Dr., I., Schottenbastei 3.
 Kaufler Moriz, Dr., I., Marc Aurelstrasse 9.
 Kerpel Otto, Dr., I., Seilerstätte 15.
 Kienböck Carl, Dr., I., Kärnthnerstrasse 16.
 Kirsch Adolf, Dr., I., Schottenbastei 6.
 Klein Eduard, Dr., XIII., Hietzing, Alleegasse 14.
 Klein Rafael M., Dr., I., Gonzagag. 1.
 Klemperer Alois, Dr., I., Tuchlauben 7.
 Klieneberger Samuel, Dr., I., Franz Josefs-Quai 29.
 Klinger Anton, Dr., I., Seilergasse 2.
 Klob Alois, Dr., I., Maximilianstrasse 4.
 Klotetz Ignaz, Dr., I., Domgasse 4.
 Knaipp Robert, Dr., I., Freyung 6.

- Knöpfmacher Wolf, Dr., I., Esslinggasse 10
 Koechler Josef Sebast., Dr., I., Himmelfortgasse 11.
 König Ernst, Dr., I., Lichtensteg 2.
 Kogerer Alfred, R. v., Dr., I., Wallnerstr. 1 a.
 Kohn Alexander, Dr., I., Wollzeile 5.
 Kohn Emil, V., Margarethenplatz 8.
 Kohn Gustav, Dr., I., Esslinggasse 8.
 Kohn Heinrich, Dr., I., Wipplingerstr. 18.
 Kohn Karl, Dr., I., Esslinggasse 13.
 Kohn Leopold, Dr., I., Freyung 1.
 Kohn Oskar, Dr., I., Universitätsstrasse 4.
 Kohn Salomon, Dr., I., MariaTheresienstr. 8.
 Kohn Sigmund, Dr., I., Fleischmarkt 14.
 Kolbe Adolf, Dr., I., Freyung 6.
 Kolbe Dominik, Dr., IV., Friedener Hauptstrasse 22.
 Kolben Max, Dr., I., Naglergasse 2.
 Kolischer Friedrich, Dr., I., Wipplingerstrasse 10.
 Kolisko Hermann, Dr., I., Wipplingerstr. 17.
 Kompert Heinrich, Dr., I., Schottenbastei 3.
 Kopp Eduard, R. v., Dr., I., Wipplingerstr. 12.
 Kopp Josef, Dr., I., Rothenthurmstrasse 15.
 Koppler Carl, R. v. Inngau, Dr., I., Freyung 7.
 Koráb Camillo, Ritter von Mühlström, Dr., I., Zelinkagasse 10.
 Koring Adolf, Dr., I., Vorlaufgasse 1.
 Kornfeld Edmund, Dr., I., Schottenring 2.
 Kornfeld Ignaz, Dr., I., Zelinkagasse 5.
 Kornitzer Adolf, Dr., I., Rothenthurmstr. 31.
 Kornke Theodor, I., Graben 29.
 Korper Carl v. Marienwerth, Dr., I., Rothenthurmstrasse 1.
 Kosak Wilhelm, Dr., I., Dorotheergasse 7.
 Koschy Eduard, Dr., XIV., Sechshaus, Gemeindegasse 8.
 Kottler Isidor, Dr., I., Kärnthnerstrasse 26,
 Kottner Carl, Dr., I., Hoher Markt 9.
 Kozić Carl von, Dr., I., Bräunerstrasse 10.
 Koziol Carl, I., Hoher Markt 11.
 Kraft Friedrich, Dr., I., Jordangasse 9.
 Kraft Carl, Dr., I., Johannesgasse 19.
 Kralowski Samuel, Dr., VII., Neubaug. 59.
 Kranz Josef, Dr., I., Kohlmessergasse 3.
 Krasnoselski Adolf, VI., Mariahilferstr. 45.
 Kraus Eugen, Dr., IV., Margarethenstr. 9.
 Krauss Camill, Dr., I., Kohlmesserg. 8.
 Kremer Rafael, Ritter von Auenrode, Dr., VII., Lindengasse 2.
 Krenn Theodor, Dr., I., Haarhof 4.
 Krickl Julius, Dr., I., Marc Aurelstrasse 2.
 Krippel Carl, Dr., I., Tuchlauben 4.
 Kris Adolf, Dr., I., Singerstrasse 28.
 Kris Leo, Dr., XII. Gaudenzdorf, Schönbrunnerstrasse 39.
 Kris Samuel, Dr., I., Wipplingerstr. 18.
 Kromp Adolf, Dr., I., Gonzagagasse 9.
 Krückl Johann, Dr., I., Wipplingerstr. 4.
 Krzyzanowski Philipp, Dr., I., Seilerg. 23.
 Kudernatsch Moriz, Dr., I., Wipplingerstrasse 26.
 Kuh Albert, Dr., I., Zelinkagasse 10.
 Kuh Carl, Dr., I., Gonzagagasse 12.
 Kulka Eduard, Dr., I., Zelinkagasse 11.
 Kunwald Ludwig, Dr., I., Schulerstr. 1.
 Kupelwieser Carl, Dr., I., Augustinerstrasse 12.
 Kupka Augustin, Dr., VIII., Ledererg. 3.
 Kuranda Arthur, Dr., I., Lugeck 3.
L.
 Landau Ludwig, Dr., VI., Mariahilferstrasse 81.
 Landesberger Maximilian, Dr., I., Grünangergasse 9.
 Langstein Gustav, Dr., I., Freyung 6.
 Latscher Ernst, Dr., I., Wipplingerstr. 26.
 Lazar Adolf, Dr., XVIII., Währing Hauptstrasse 38.
 Lederer Julius, Dr., I., Esslinggasse 15.
 Lederer Moriz, Dr., I., Hoher Markt 4.
 Lederer Theodor, Dr., I., Graben 27/28.
 Leeb Johann Heinrich, Dr., I., Wollzeile 33.
 Leese Gustav, Dr., I., Rothenthurmstr. 16.
 Lenoeh Johann, Dr., I., Rauhensteing. 3.
 Lenz Gustav, Dr., I., Bräunerstrasse 7.
 Leon August, Dr., I., Augustinerstrasse 2.
 Levy Richard, Dr., I., Wollzeile 3.
 Libitzky August, Dr., I., Schulerstr. 18.
 Libitzky Leopold, Dr., I., Schulerstr. 18.
 Lichtenstein Moriz, Dr., I., Schottenbastei 12.
 Lichtenstern Ludwig, Dr., I., Wipplingerstrasse 28.
 Lichtenstern Wilhelm, Dr., I., Maximilianstrasse 8.
 Lieberles Felix, Dr., I., Rathhausstr. 3.
 Linke Carl, Dr., XI., Simmering, Hauptstrasse 86.
 Links Samuel Emil, Dr., I., Hohenstaufengasse 2.
 Litschke Johann, Dr., VI., Gumpendorferstrasse 63 a.
 Löbell Ludwig, Dr., XIX., Parkstrasse 3.
 Lössl Heinrich, Dr., I., Schulerstrasse 14.
 Loew Julius, Dr., I., Wollzeile 3.
 Loew Max, Dr., I., Fährichgasse 10.
 Löwe Adolf, Dr., I., Neuer Markt 7.
 Löwy Adolf, Dr., I., Börseplatz 6.
 Löwy Alois, Dr., XVII., Hernald, Hauptstrasse 16.
 Löwy Berthold, Dr., I., Fleischmarkt 4.
 Loewy Ernst, Dr., XVI., Ottakring, Hauptstrasse 3.
 Loewy Heinrich, Dr., I., Rothenthurmstrasse 21.
 Loewy Josef, Dr., I., Salvatorgasse 6.
 Loewy Max, Dr., I., Kurrentgasse 12.
 Löwy Moses, Dr., I., Naglergasse 31.
 Löwenthal Eduard, Dr., I., Fleischmarkt 10.
 Löwinger Jacob, Dr., I., Schreyvogelg. 3.
 Loschitz Heinrich, Dr., I., Esslinggasse 8.
 Ludwig Eduard, Dr., I., Wollzeile 1.
 Lueger Carl, Dr., III., Hauptstrasse 21.
 Lupini Adolf, Dr., I., Grünangergasse 3.
M.
 Machanek Ignaz, Dr., I., Johannesg. 14.
 Machatsch Johann, Dr., VIII., Josefstädterstrasse 7.
 Magg Julius, Dr., I., Tegetthoffstrasse 4.
 Maitisch Ferdinand, Dr., I., Bäckerstr. 1.

Majer Eduard Ludwig, Dr., VII., Mariahilferstrasse 48.
 Mandelbaum Rudolf, Dr., I., Franz Josefs-Quai 33.
 Mandl Adolf, Dr., I., Neuhorgasse 13.
 Mandl Leopold, Dr., I., Schottenring 21.
 Marinelli Franz, Edler v., Dr., I., Wipplingerstrasse 16.
 Markus Rudolf, Dr., I., Marc Aurelstr. 8.
 Maschke Carl Ludwig, Dr., I., Grashofgasse 3.
 Mauthner Theodor, Dr., I., Bauernmarkt 11.
 Mayer Anton Filipp, Dr., XVII., Hernals, Ottakringerstrasse 46.
 Mayer Alois, Dr., I., Giselastrasse 1.
 Mayer Josef Carl, Dr., V., Matzleinsdorferstrasse 13.
 Mayr Max, Freih. v., Dr, I., Marc Aurelstrasse 2.
 Mattis Josef, Dr., XIV., Rudolfsheim, Prinz Carlgasse 8.
 Meindl Carl, Dr., I., Hoher Markt 4.
 Meisl Jakob, Dr., VII., Mariahilferstr. 26.
 Meissels Elias Leo, Dr., I., Kärntnerstr. 16.
 Meissner Leop. Florian, Dr., I., Kärntnerstrasse 17.
 Meitner Philipp, Dr., I., Gonzagag. 12.
 Melzer Rudolf, Dr., I., Bognergasse 3.
 Menger Max, Dr., VIII., Auerspergstr. 21.
 Michel Anton, Dr., I., Jordangasse 9.
 Michel Josef Hermann, Dr., XVIII., Feldgasse 42.
 Michl Oswald, Dr., I., Hoher Markt 3.
 Mikosch Ignaz, Dr., I., Nibelungeng. 1.
 Millanich Alois, Dr., I., Wollzeile 22.
 Mitlacher Gustav, Dr., I., Reichsrathsstrasse 25.
 Mitterlechner Carl, Dr., I., Johannesg. 16.
 Mittler Alfred, Dr., I., Wipplingerstr. 17.
 Mittler Heinrich, Dr., I., Bankgasse 2.
 Modern Heinrich, Dr., I., Tuchlauben 11.
 Mohl Ivo, Dr., VII., Kirchengasse 26.
 Moller Ignaz, Dr., I., Tegetthofstrasse 4.
 Moller Philipp, Dr., I., Bäckerstrasse 24.
 Monath Julius, Dr., I., Jasomirgottstr. 4.
 Morawitz Alois, Dr., I., Neuer Markt 3.
 Morawitz Heinrich, Dr., I., Rengasse 2.
 Morgenstern Gustav Christian, Dr., I., Rothenthurmstrasse 22.
 Morgenstern Max, Dr., XII., Unt.-Meidling, Theresienbadgasse 1.
 Moser Victor, Dr., I., Hoher Markt 8.
 Müller Adolf, Dr., I., Bäckerstrasse 6.
 Müller Anton, Dr., I., Wipplingerstr. 41.
 Müller Heinrich, Dr., I., Spiegelgasse 9.
 Müller Rudolf, Dr., XI., Hauptstrasse 102.
 Mündel Josef, Ritter v. Feldberg, Dr., I., Michaelerplatz 6.
 Münzer Moriz, Dr., I., Plankengasse 7.

N.

Nagelstock Wolfgang Wilhelm, Dr., I., Maria Theresienstrasse 30.
 Nagl Alfred, Dr., I., Domgasse 6.
 Nechansky August, Dr., I., Kärnthnerstrasse 14.
 Neuda Max, Dr., I., Habsburgergasse 3.

Neumann Eduard, Dr., I., Rothenthurmstrasse 31.
 Neumann Ignaz, Dr., I., Helfferstorferstrasse 4.
 Neumann Oscar, Dr., VII., Mariahilferstrasse 72.
 Neumann Philipp, Dr., I., Wipplingerstrasse 19.
 Neumayer Josef, Dr., I., Kleeblattg. 13.
 Neupauer Josef, Ritt. v., Dr., I., Singerstrasse 13.
 Neustadtler Theodor, Dr., I., Petersplatz 10.
 Nirenstein Jacob, Dr., I., Börsegasse 1 a.
 Nowakowski August, Ritter von, Dr., I., Wollzeile 31.

O.

Obermayer Wilh., Dr., I., Fleischmarkt 6.
 Ofenheim Adolf, Ritt. v., Dr., I., Fichtegasse 5.
 Ofner Julius, Dr., I., Wollzeile 12.
 Ornstein Carl, Dr., I., Wallnerstrasse 17.
 Ornstein Jacob, Dr., XI., Simmering, Hauptstrasse 46.
 Ornstein Max, Dr., I., Weihburggasse 18.
 Ostermeyer Franz, Dr., I., Bräunerstr. 11.
 Oxenbauer Franz, Dr., I., Rothenthurmstrasse 15.

P.

Pallester Paul, Dr., I., Am Hof 5.
 Pann Arnold, Dr., I., Judenplatz 5.
 Pann Constanz, Dr., I., Salvatorgasse 10.
 Pappenheim Wilhelm, Dr., I., Börseg. 7.
 Pattai Robert Guido, Dr., VII., Mariahilferstrasse 82.
 Pazelt Egon, Ritter von, Dr., IX., Maria Theresienstrasse 5.
 Peitler Johann, Dr., IV., Margarethenstrasse 44.
 Pergelt Anton, Dr., I., Mülkerbastei 3.
 Periz August, Dr., I., Tuchlauben 11.
 Perlep Franz, Dr., I., Bräunerstrasse 10.
 Peters Maximil., Dr., I., Schottenbastei 1.
 Pfalz Vincenz, Dr., I., Neuer Markt 17.
 Pfann Josef, Dr., I., Schottengasse 3.
 Pfann Max, Dr., I., Giselastrasse 1.
 Pfeiffer Julius, Dr., I., Schottenbastei 1.
 Pick Emanuel, Dr., I., Wipplingerstr. 19.
 Pick Ignaz, Dr., I., Wollzeile 12.
 Pick Josef, Dr., I., Heinrichsgasse 3.
 Piffi Moriz, Dr., I., Schottenbastei 1.
 Pisch Franz, Dr., I., Wipplingerstr. 29.
 Pisk Ludwig, Dr., II., Praterstrasse 42.
 Pisko Ignaz, Dr., IX., Kolingasse 17.
 Plappart Alexander, Freih. von, Dr., I., Jacoberggasse 6.
 Plattensteiner Moriz, Dr., III., Reisnerstrasse 3.
 Ploderer Leopold, Dr., I., Giselastrasse 6.
 Plutzer Ernst, Dr., I., Habsburgergasse 9.
 Pohl Ferdinand, Dr., I., Giselastrasse 5.
 Pokorny Carl, Dr., I., Wallfischgasse 8.
 Pokorny Eduard, Dr., I., Wallfischg. 8.
 Pollak Adolf Anton, Dr., VI., Mariahilferstrasse 25.
 Pollak Alfred, Dr., I., Rathausstrasse 4.
 Pollak Alfred jun., Dr., II., Praterstr. 13.

Pollak Elias, Dr., II., Ferdinandsstr. 2.
 Pollak Gustav, Dr., I., Tuchlauben 15.
 Pollak Ignaz, Dr., I., Freyung 1.
 Pollak Josef, Dr., XVI., Ottakring, Haupt-
 strasse 27.
 Pollak Rudolf, Dr., I., Renngasse 5.
 Pollak Samuel, Dr., I., Schottenring 14.
 Pollak Sigmund, Dr., I., Heinrichsg. 3.
 Poppenberger Josef, Dr., VI., Mariahilfer-
 strasse 19.
 Popper Emanuel, Dr., I., Habsburgerg. 6.
 Popper Siegfried, Dr., XVII., Hernals,
 Ottakringerstrasse 24.
 Popper Simon, Dr., I., Freisingergasse 6.
 Porzer Josef, Dr., I., Schottenbastei 1.
 Postl Ferdinand, Dr., I., Teinfaltstr. 8.
 Pressburger Rich., Dr., I., Hoher Markt 8.
 Pfibram Henry Josef, Dr., I., Landesge-
 richtsstrasse 20.
 Pfibram Leo, Dr., I., Landesgerichtsstr. 20.
 Prister Napoleone, Dr., IX., Hörlgasse 8.
 Prix Gustav, Dr., I., Bäckerstrasse 6.
 Prix Joh. Nep., Dr., IV., Waaggasse 8.
 Procksch Rudolf, Dr., I., Rothenhurm-
 strasse 21.
 Propper Marcus, Dr., IV., Favoritenstr. 6.

Q.

Quittner Emanuel, Dr., I., Börsegasse 18,

R.

Rabel Albert, Dr., I., Elisabethstrasse 2.
 Rabel Arnold, Dr., VII., Zollergasse 5.
 Raindl Victor, Ritter von, Dr., I., Habs-
 burgergasse 5.
 Rapoport Arnold, Edler v. Porada, Dr.,
 IV., Plösslgasse 8.
 Rappaport Salomon, Dr., II., Ob. Donau-
 strasse 105.
 Rechen Friedrich, Dr., I., Habsburgerg. 1.
 Rechen Leo, Dr., I., Freyung 1.
 Reich Ferdinand, Dr., I., Salzgries 9.
 Reich Otto, Dr., I., Spiegelgasse 10.
 Reich Siegfried, Dr., VI., Mariahilferstr. 19.
 Reichardt August, Dr., I., Burgring 9.
 Reif Emanuel, Dr., I., Krugerstrasse 16.
 Reinitz Max, Dr., I., Neuthorgasse 4.
 Reinitz Wilhelm, Dr., I., Werderthorg. 17.
 Reis Richard, Dr., I., Hessgasse 1.
 Reisch Theodor, Dr., XIX., Ober-Döbling,
 Hauptstrasse 5.
 Reiser Othmar, Dr., I., Tuchlauben 4.
 Reitzes Josef, Dr., I., Seilerstätte 11.
 Rely Julius, Dr., I., Esslinggasse 16.
 Richter Albert, Dr., I., Goldschmiedg. 12.
 Ridler Alois, Dr., VI., Mariahilferstr. 75.
 Rie Alfred, Dr., I., Sonnenfelsgasse 11.
 Riedel Johann, Dr., I., Grünangerg. 3.
 Riess Ernst, Dr., I., Schottenbastei 5.
 Rigler Friedrich, Edler v., Dr., I., Habs-
 burgergasse 5.
 Rigler Wolfgang, Dr., I., Habsburgerg. 5.
 Rittersporn Ludwig, Dr., VI., Gumpen-
 dorferstrasse 107.
 Robinsohn Heinrich, Dr., I., Gonzagag. 5.
 Rohn Gustav, Dr., I., Schottenbastei 11.

Rosenfeld Heinrich, Dr., I., Helferstorfer-
 strasse 3.
 Rosenfeld Victor, Dr., I., Salzgries 14.
 Rosenthal Joachim, Dr., II., Taborstr. 28.
 Rosenzweig Carl Jacob, Dr., I., Helfer-
 storferstrasse 9.
 Rosenzweig Hermann, Dr., IX., Maria
 Theresienstrasse 19.
 Rosmini August, Edler von, Dr., VIII.,
 Strozsigasse 26.
 Rothziegel Isidor Herm., Dr., I., Freyung 6.
 Ruepp Joh., Dr., XV., Fünfhaus, Schön-
 brunnerstrasse 26.
 Ružíčka Alois, Dr., I., Maria Theresien-
 strasse 10.
 Ružíčka Carl, Dr., I., Wallnerstrasse 11.

S.

Sachs Samuel, Dr., I., Esslinggasse 15.
 Sääf Carl, Ritter v. Norden, Dr., I., Ball-
 gasse 6.
 Salomon Alois, Dr., I., Goldschmidg. 11.
 Saxl Albert, Dr., I., Reichsrathsstr. 31.
 Saxl Ignaz, Dr., I., Werderthorgasse 15.
 Saxl Maximilian, Dr., VII., Mariahilfer-
 strasse 64.
 Schachner Carl, Dr., I., Wallnerstrasse 3.
 Scharfmesser Heinrich, Dr., II., Lilien-
 brunngasse 7.
 Schelle Anton, Dr., I., Freyung 1.
 Schidlöf Leopold, Dr., XV., Fünfhaus,
 Schönbrunnerstrasse 18.
 Schiestl Wilhelm, Dr., I., Renngasse 2.
 Schiff Adolf, Dr., X., Südbahnhof.
 Schiffler Hugo, Dr., IX., Maria Theresien-
 strasse 11.
 Schik Ernst Vincenz, Dr., I., Wallfisch-
 gasse 6.
 Schimak August, Dr., I., Schultergasse 5.
 Schindler Robert, Dr., I., Singerstrasse 7.
 Schlefer Adolf, Dr., I., Marc Aurelstr. 12.
 Schlesinger Alfred, Dr., I., Fleischmarkt 6.
 Schlesinger Jos., Dr., I., Wipplingerstr. 9.
 Schlesinger Richard, Dr., I., Nibelungen-
 gasse 10.
 Schmidkunz Johann, Dr., I., Seilerg. 7.
 Schmidl Josef, Dr., I., Köllnerhofgasse 2.
 Schmidt Alfred, Dr., I., Salzgries 12.
 Schmitt Oscar, Dr., I., Nibelungg. 10.
 Schnabl Josef, Dr., I., Rothenhurmstr. 15.
 Schneeberger Wilh., Dr., I., Tuchlauben 7.
 Schneider Maximilian, Ritter von Ernst-
 heim, Dr., I., Schreyvogelgasse 4.
 Schnürdreher Isidor, Dr., VII., Maria-
 hilferstrasse 74 b.
 Schnürmann Jacob, Dr., I., Schulterg. 5.
 Schön Richard, Dr., I., Wallfischgasse 14.
 Schönhof Friedrich, Dr., I., Wollzeile 22.
 Schornstein Sigmund, Dr., I., Wollzeile 1.
 Schrack Josef, Dr., I., Schmerlingplatz 8.
 Schrecker Albert, Dr., I., Rudolfsplatz 2.
 Schröpf Josef, Dr., I., Krugerstrasse 3.
 Schüller Joh. Nep., Dr., II., Taborstr. 17.
 Schuloff Theodor, Dr., I., Johannesg. 16.
 Schuster Ferdinand, Dr., II., Ob. Donau-
 strasse 109.
 Schwab Raimund, Dr., II., Praterstr. 42.

Schwach Alexander, Dr., I., Am Hof 11.
 Schwach Josef, Dr., I., Am Hof 11.
 Schwab Otto, Dr., I., Bäckerstrasse 16.
 Schwarz Rudolf, Dr., I., Teinfaltstr. 8.
 Schwarzkopf Max, Dr., I., Tiefer Graben 23.
 Schweidler Emil, Ritter von, Dr., IX.,
 Schwarzspanierstrasse 15.
 Schweigert Leonhard, Dr., I., Pestalozzi-
 gasse 3.
 Schweinburg Max, Dr., I., Helferstorfer-
 strasse 6.
 Schweinburg Moriz, Dr., I., Salvatorg. 8.
 Seidler Adolf Rud., Dr., XIII., Hietzing,
 Meierhofgasse 8.
 Seiler Josef, Freih. v., Dr., I., Dorotheer-
 gasse 7.
 Selldorff Heinrich, Dr., I., Rudolfsplatz 5.
 Seshun Clemens, Dr., I., Singerstrasse 7.
 Sewald Bernhard, Dr., I., Elisabethstr. 4.
 Silberstein Friedrich, Dr., I., Vorlaufstr. 5.
 Silzer Moriz, Dr., I., Maria Theresienstr. 10.
 Simon Ludwig, Dr., I., Bauernmarkt 12.
 Singer Edmund, Dr., I., Habsburgerg. 1.
 Singer Edmund jun., Dr., VII., Burgg. 59.
 Singer Heinrich, Dr., I., Freisingerg. 6.
 Singer Jacob, Dr., IV., Wohllebengasse 4.
 Singer Moriz, Dr., I., Bräunerstrasse 3.
 Skotnitsa Carl, Dr., VII., Siebensterng. 41.
 Skreid Alfred, Dr., I., Zelinkagasse 12.
 Slatin Adolf, Dr., I., Wallnerstrasse 9.
 Somary Simon, Dr., I., Kohlmarkt 2.
 Sommaruga Guido, Freiherr v., Dr., I.,
 Bräunerstrasse 7.
 Sonnenfeld Adolf, Dr., I., Rudolfsplatz 2.
 Spierer Leop., Dr., I., Rothenurmstr. 13.
 Spitzer Emanuel, Dr., I., Laurenzerberg 5.
 Spitzer Leopold, Dr., VII., Mariahilfer-
 strasse 88 a.
 Spitzer Markus, Dr., I., Maria Theresien-
 strasse 30.
 Spitzer Siegfried, Dr., I., Bräunerstr. 2.
 Sprung Franz, Ritter v., Dr., I., Teget-
 thoffstrasse 4.
 Stainhauser Rudolf, Ritter von Treuberg,
 Dr., I., Fichtegasse 5.
 Stammfest Wenzel, Dr., I., Kohlmarkt 11.
 Steger Heinrich, Dr., I., Gonzagag. 14.
 Steiger Victorin, Dr., IV., Resselgasse 5.
 Stein Adolf, Dr., I., Hohenstaufeng. 10.
 Stein Otto, Dr., I., Bauernmarkt 3.
 Stein Wilhelm, Dr., I., Wollzeile 22.
 Steiner Ignaz, Dr., XVI., Neulerchenfeld,
 Kirchstetterngasse 51.
 Stern Adolf, Dr., I., Augustengasse 2.
 Stern Alfred, Dr., II., Unt. Donaustr. 27.
 Stern Eduard, Dr., I., Bognergasse 15.
 Stern Josef, Dr., I., Kohlmessergasse 8.
 Sternlicht Leopold, Dr., I., Hohenstaufen-
 gasse 10.
 Stiassny Moriz, Dr., I., Lugeck 3.
 Stirner Johann, Dr., I., Tegetthoffstr. 4.
 Stoeger Josef, Dr., I., Schultergasse 5.
 Stöhr Anton, Dr., I., Bognergasse 11.
 Stössler Jacob, Dr., I., Bauernmarkt 14.
 Stourzh Franz, Edl. v., Dr., I., Dorotheer-
 gasse 12.
 Stransky Gustav, Dr., I., Neuthorgasse 4.
 Stransky Heinrich, Dr., I., Gonzagag. 12.

Strauss Max, Dr., I., Schottenring 14.
 Strisower Leo, Dr., I., Stadiongasse 5.
 Stross Emanuel, Dr., I., Lugeck 3.
 Stubenvoll Emil, Dr., I., Schottenbastei 6.
 Sturm Eduard, Dr., I., Teinfaltstrasse 8.
 Swoboda Robert, Dr., IX., Währinger-
 strasse 15.

T.

Tafier Paul, Dr., I., Rudolfsplatz 13 a.
 Tarnoczy Carl, von, Dr., I., Rauhenstein-
 gasse 3.
 Tasch Hugo, Dr., X., Kepplergasse 12.
 Tauber Hugo, Dr., VII., Mariahilferstr. 30.
 Tauber Max, Dr., I., Esslinggasse 7.
 Taussig Hugo, Dr., I., Schultergasse 5.
 Taussig Richard, Dr., I., Schottenring 6.
 Teiber Emil, Dr., I., Tuchlauben 11.
 Teiber Theodor, Dr., IV., Wienstrasse 1.
 Teltcher Leopold, Dr., I., Burgring 9.
 Tenenbaum Ludwig, Dr., I., Bognerg. 15.
 Teuchert Carl, Dr., I., Neuer Markt 17.
 Tezner Wilhelm, Dr., I., Teinfaltstr. 8.
 Theimer Samuel, Dr., I., Riemergasse 16.
 Thieben Heinrich, Dr., XIV., Sechshaus,
 Sechshausergürtel 3.
 Theumann Theodor, Dr., I., Gonzagag. 7.
 Thorsch Berthold, Dr., VI., Mariahilfer-
 strasse 18.
 Thum Daniel, Dr., I., Operngasse 8.
 Thumin Nathaniel, Dr., I., Judenplatz 8.
 Toth Victor, von, Dr., I., Fleischmarkt 6.
 Trebitsch Gustav, Dr., I., Hohenstaufen-
 gasse 10.
 Tremel Carl Wolfgang, Dr., I., Freyung 8.
 Trenscher Hugo, Dr., I., Esslingg. 2.
 Tritsch Adolf, Dr., I., Vorlaufstrasse 4.
 Tritsch Berthold, Dr., X., Himbergerstr. 7.
 Troll Alfons, Dr., I., Bräunerstrasse 6.
 Trotter Victor, Dr., I., Weihburggasse 21.
 Tschögl Wilhelm, Dr., I., Habsburgerg. 9.
 Tugendhat Robert, Dr., I., Jasomirgott-
 strasse 4.
 Tugendhat Victor, D., XIII., Hietzing,
 Altgasse 7.
 Türkel Philipp, Dr., I., Wollzeile 21.
 Turnau Emanuel, Dr., I., Maria Theresien-
 strasse 19.
 Turnowsky Richard, Dr., I., Vorlaufstr. 1.

U.

Uhl Eduard, Dr., VI., Mariahilferstr. 1 b.
 Ulbing Richard, Dr., I., Kohlmarkt 5.
 Ullmann Julius, Dr., I., Giselastrasse 6.
 Ungermann Anton, Dr., I., Wipplinger-
 strasse 41.
 Unterberger Josef, Dr., XIV., Rudolfsheim,
 Schönbrunnerstrasse 50.
 Urbaneck Andreas, Dr., I., Wipplinger-
 strasse 28.

V.

Vepřek Franz, Dr., VI., Mariahilferstr. 55.
 Vogel Sigmund, Dr., I., Zelinkagasse 3.
 Vogler Ludwig, Dr., VII., Westbahnstr. 6a.
 Vonderheid August, Dr., IX., Nussdorfer-
 strasse 2.

W.

Wagner Julius, Dr., I., Goldschmiedg. 11.
 Wald Bernhard, Dr., I., Augusteng. 2.
 Wallach Anton, Dr., I., Schulerstrasse 6.
 Wallerstein Max, Dr., I., Marc Aurelstr. 2.
 Wanek Josef, Dr., I., Bognergasse 15.
 Wanek Carl Ludwig, Dr., I., Wallnerstrasse 15.
 Waniczek Hans, Dr., I., Fleischmarkt 1.
 Wassing Arnold, Dr., I., Schwertgasse 3.
 Wechsberg Heinr., Dr., I., Rudolfspl. 3.
 Wechsler Jacob, Dr., I., Helferstorferstr. 9.
 Weil Friedrich, Dr., I., Bauernmarkt 3.
 Weinberg David, Dr., I., Fleischmarkt 1.
 Weincziel Joh., v., Dr., I., Wollzeile 23.
 Weiner Salomon, Dr., XVI., Ottakring, Ottakringerstrasse 11.
 Weingarten Albert, Dr., VI., Mariahilferstrasse 59.
 Weinlich Josef, Dr., I., Freyung 6.
 Weis Ernst, Dr., I., Graben 13.
 Weishut Albert, Dr., I., Schottenring 6.
 Weisl Ernst Franz, Dr., VI., Mariahilferstrasse 39.
 Weiss Emanuel, Dr., I., Am Hof 5.
 Weiss Moriz, Dr., I., Gonzagagasse 7.
 Weiss Moriz jun., Dr., XV., Schönbrunnerstrasse 41.
 Weissel Edmund, Dr., I., Naglergasse 31.
 Weissenstein Carl, Dr. I., Wipplingerstr. 17.
 Weisstein Julius, Dr., I., Zelinkagasse 5.
 Weitlof Moriz, Dr., I., Rathhausstrasse 5.
 Wengraf Hermann, Dr., I., Salzgries 16.
 Werner Leopold, Dr., I., Augusteng. 2.
 Werner Ludwig, Dr., I., Kleeblattgasse 9.
 Wertheimer Siegfried, Dr., III., Radetzkystrasse 4.
 Westermeyer Ferd., Dr., I., Kohlmarkt 7.
 Wiedenfeld Guido, Ritter von, Dr., I., Hohenstaufengasse 7.

Wieselthier Wilhelm, Dr., I., Neuhorg. 9.
 Wiesner August, Dr., I., Rauhensteing. 7.
 Wilhelm Eduard, Dr., I., Fleischmarkt 1.
 Willer Emanuel, Dr., I., Augusteng. 2.
 Winiwarter Franz Josef, Ritter von, Dr., I., Freyung 8.
 Winiwarter Josef, Ritter von, Dr., I., Singerstrasse 13.
 Winkler Carl, Dr., I., Volksgartenstr. 5.
 Winter Emanuel, Dr., I., Am Hof 5.
 Winter Géza, Dr., I., Gonzagagasse 16.
 Winter Victor, Dr., I., Am Hof 5.
 Winternitz Josef, Dr., II., Praterstrasse 9.
 Witting Johann Bapt., Dr., I., Rathhausstrasse 8.
 Wölfler Adolf, Dr., XVII., Hernals, Elterleinplatz 1.
 Wolf Hermann, Dr., I., Schottengasse 7.
 Wolffhardt Eduard, Dr., I., Salvatorg. 10.
 Wurmfeld Carl, Dr., XIX., Ob.-Döbling, Theresienplatz 8.

Z.

Zakrzewski Bronislaus, Ritter v., Dr., I., Wallnerstrasse 2.
 Zatecky Carl, Dr., I., Bäckerstrasse 7.
 Zeissl Gust., Dr., I., Wipplingerstrasse 31.
 Ziegler Herm., Dr., I., Wipplingerstr. 16.
 Zilsel Jacob, Dr., I., Gonzagagasse 8.
 Zillner Fritz, Dr., I., Tuchlauben 7.
 Zimmermann Carl, Dr., I., Bauernmarkt 11.
 Zötl Franz, Dr., XIV., Sechshaus, Hauptstrasse 14.
 Zucker Wilhelm, Dr., I., Strauchg. 1.
 Zuckerkandl Robert, Dr., I., Freisingergasse 6.
 Zweig Eduard, Dr., I., Rothenurmstr. 35.
 Zweybrück Moriz, Dr., I., Kohlmarkt 5.

Beidete Dolmetsche aus dem Stande der Advocaten und Advocaturs-Candidaten.

Böhmische Sprache:

Lenoch Johann, Dr., Hof- und Gerichts-Advocat.
 Mandelbaum Rudolf, Dr., Hof- u. Gerichts-Advocat.
 Markus Rudolf, Dr., Hof- und Gerichts-Advocat.
 Moser Victor, Dr., Hof- und Gerichts-Advocat.
 Urbánek Andreas, Dr., Hof- u. Gerichts-Advocat.
 Wallach Anton, Dr., Hof- und Gerichts-Advocat.
 Weil Friedrich, Dr., Hof- und Gerichts-Advocat.
 Weisl Ernst Franz, Dr., Hof- u. Gerichts-Advocat.

Bulgarische Sprache:

Schwarzkopf Max, Dr., Hof- u. Gerichts-Advocat.

Englische Sprache:

Brunner Albert, Dr., Hof- und Gerichts-Advocat.
 Bum Ernst, Dr., Hof- u. Gerichts-Advocat.
 Griez Josef, Ritter von Ronse, Dr., Hof- und Gerichts-Advocat.
 Hasenöhl Victor, Dr., Hof- u. Gerichts-Advocat.
 Kálmán Arthur, Dr., Hof- und Gerichts-Advocat.
 Karplus Sigmund, Dr., Hof- u. Gerichts-Advocat.
 Kohn Carl, Dr., Hof- u. Gerichts-Advocat.
 Korper Carl v. Marienwerth, Dr., Hof- u. Gerichts-Advocat.
 Michl Oswald, Dr., Hof- und Gerichts-Advocat.
 Neupauer Josef, Ritter v., Dr., Hof- und Gerichts-Advocat.
 Schwarzkopf Max, Dr., Hof- u. Gerichts-Advocat.

Ullmann Julius, Dr., Hof- und Gerichts-
Advocat.
Weissel Edmund, Dr., Hof- und Gerichts-
Advocat.
Winiwarter Josef, Ritter v., Dr., Hof- u.
Gerichts-Advocat.

Französische Sprache:

Abel Nicolaus, Dr., Advocat in Waidhofen
an der Ybbs.
Bum Ernst, Dr., Hof- u. Gerichts-Advocat.
Deperis Anton, Dr., Hof- und Gerichts-
Advocat.
Kálmán Arthur, Dr., Hof- und Gerichts-
Advocat.
Karplus Sigmund, Dr., Hof- und Gerichts-
Advocat.
Schwarzkopf Max, Dr., Hof- u. Gerichts-
Advocat.
Stein Wilhelm, Dr., Hof- und Gerichts-
Advocat.
Winiwarter Franz Josef, Ritter von, Dr.,
Hof- und Gerichts-Advocat.
Winiwarter Josef, Ritter v., Dr., Hof- u.
Gerichts-Advocat.

Italienische Sprache:

Abel Nicolaus, Dr., Advocat in Waidhofen
an der Ybbs.
Breitner Hermann, Dr., Hof- u. Gerichts-
Advocat.
Crepaz Giacomo, Dr., Hof- und Gerichts-
Advocat.
Köchler Josef Sebastian, Dr., Hof- u. Ge-
richts-Advocat.
Millanich Alois, Dr., Hof- und Gerichts-
Advocat.
Priester Napoleone, Dr., Hof- u. Gerichts-
Advocat.
Schwarzkopf Max, Dr., Hof- u. Gerichts-
Advocat.
Weis Ernst, Dr., Hof- u. Gerichts-Advocat.

Polnische Sprache:

Bienenfeld Heinrich, Dr., Hof- u. Gerichts-
Advocat.
Duniecki Paul, Ritter von, Dr., Hof- und
Gerichts-Advocat.
Hönigsmann Felix, Dr., Hof- u. Gerichts-
Advocat.
Kornfeld Edmund, Dr., Hof- u. Gerichts-
Advocat.
Krzyżanowski Philipp, Dr., Hof- und Ge-
richts-Advocat.
Rechen Friedrich, Dr., Hof- u. Gerichts-
Advocat.

Rosenthal Joachim, Dr., Hof- und Ge-
richts-Advocat.
Zipser Josef, Advocatur - Candidat, I.,
Wipplingerstrasse 39.

Rumänische Sprache:

Schwarzkopf Max, Dr., Hof- u. Gerichts-
Advocat.

Russische Sprache:

Dvoraček Jaroslav, Dr., Hof- u. Gerichts-
Advocat.
Kozic Carl, von, Dr., Hof- und Gerichts-
Advocat.
Krzyżanowski Philipp, Dr., Hof- und Ge-
richts-Advocat.

Ruthenische Sprache:

Krzyżanowski Philipp, Dr., Hof- und Ge-
richts-Advocat.
Zipser Josef, Advocatur - Candidat, I.,
Wipplingerstrasse 39.

Serbo-croatische Sprache:

Kozic Carl, von, Dr., Hof- und Gerichts-
Advocat.
Ružička Carl, Dr., Hof- und Gerichts-
Advocat.
Schwarzkopf Max, Dr., Hof- u. Gerichts-
Advocat.

Ungarische Sprache:

Brüll Ferdinand, Dr., Advocat in Florids-
dorf.
Frey Friedrich, Dr., Hof- und Gerichts-
Advocat.
Kálmán Arthur, Dr., Hof- und Gerichts-
Advocat.
Kálmán Moriz, Dr., Hof- und Gerichts-
Advocat.
Löwinger Jacob, Dr., Hof- und Gerichts-
Advocat.
Michl Oswald, Dr., Hof- und Gerichts-
Advocat.
Reinitz Max, Dr., Hof- und Gerichts-
Advocat.
Reisch Theodor, Dr., Hof- und Gerichts-
Advocat.
Stein Wilhelm, Dr., Hof- und Gerichts-
Advocat.
Sturm Eduard, Dr., Hof- und Gerichts-
Advocat.
Tafler Paul, Dr., Hof- u. Gerichts-Advocat.
Winter Géza, Dr., Hof- und Gerichts-
Advocat.

K. k. Notariatskammer in Wien.

IV., Neumannsgasse 5.

Präsident: Frischauf Carl, Dr., IV., Neumannsgasse 5.*Stellvertreter:* Zelinka Theodor, Dr., V., Wehrgasse 1.*Secretär:* Klisch Emanuel, V., Griesgasse 15.

K. k. Notare in Wien.

Beliza Hans, Dr., Wipplingerstrasse 41.
 Böhm v. Bawerk Friedrich Ritter, Dr.,
 Ottakring, Hauptstrasse 23.
 Böhm Philipp Ritter v., Dr., Universitäts-
 strasse 8.
 Brants Alfred, Dr., Bauernmarkt 8.
 Brzezina Moriz, Dr., Mariahilferstrasse 28.
 Bruck Johann, Dr., Glockengasse 1.
 Damian Josef, Dr., Fünfhaus Schönbrunner
 strasse 42.
 Denkstein Carl, Landstr. Hauptstrasse 56.
 Ehlers Anton, Dr., Ob. Donaustrasse 6.
 Fohleutner Carl, Giselastrasse 1.
 Foltanek Franz, Dr., Praterstrasse 8.
 Frischauf Carl, Dr., Neumannsgasse 5.
 Fürst Franz, Kohlmarkt 26.
 Fuka Alois, Landstrasse, Hauptstrasse 49.
 Gasser Peter, Dr., Währing, Hauptstr. 48.
 Gesselbauer Otto, Dr., Währingerstrasse 18.
 Giriczek Heinrich, Währingerstrasse 16.
 Grehs Carl, Dr., Riemerstrasse 15.
 Herda Johann, Dr., Unter-Meidling.
 Herlinger Emerich, Dr., Werderthor-
 gasse 17.
 Hochberg Rudolf, Hietzing, Mayerhof-
 gasse 4.
 Homann Josef, Dr., Opernring 1.
 Hönigsberg Ludwig, Edler v., Mariahilfer-
 strasse 101.
 Huber Josef, Mariahilferstrasse 93.
 Ipolc Josef, Dr., Laudongasse 6.
 Jörg Alexander, Dr., Opernring 1.
 Jüngling Eduard, Dr., Magarethenstr. 51.
 Kropatschek Carl, Dr., Magarethenstr. 31.

Lamel Franz, Dr., Wipplingerstrasse 17.
 Lindner Leon, Tuchlauben 11.
 Löckner Adolf, Dr., Neubaugasse 67.
 Mathoy Robert, Dr., Währing, Feldgasse 41.
 Mayburger Hugo, Neubaugasse 35.
 Meister Anton, Dr., Hietzing, Alleegasse 12.
 Novak Hugo, Dr., Hernald, Hauptstrasse 4.
 Olschbaur Carl Ritter v., Köllnerhofgasse 3.
 Patruban Franz v., Dr., Himbergerstr. 27.
 Prigl Johann, Lerchenfelderstrasse 102.
 Quandt Carl, Dr., Schottenhof.
 Reich Wilhelm, Dr., Kärnthnerstrasse 14.
 Reiner Moriz, Dr., Salzthorgasse 7.
 Richter Julius, Seilerstätte 28.
 Rott Carl, Taborstrasse 17.
 Schaurek Franz, Hernald, Hauptstrasse 37.
 Schevezik Franz, Simmering, Hauptstr. 62.
 Schiffmann Em. Gonzagagasse 7.
 Schik Josef Anton, Dr., Schulhof 6.
 Seidl Jul. Cölest., Dr., Kohlmarkt 7.
 Semler Alois, Dr., Sechshaus Hauptstr. 45.
 Sterzinger Eman., Dr., Mariahilferstr. 48.
 Strass van der Hohenstraeten, Dr., Ritter
 v., Wollzeile 20.
 Swoboda Josef, Dr., Hoher Markt 9.
 Taussig Sigismund, Seilerstätte 10.
 Tennenbaum Carl, Rothenthurmstrasse 14.
 Topscher Gustav, Dr., Landstr. Haupt-
 strasse 12.
 Theuer Wilhelm, Dr., Fleischmarkt 10.
 Wagner Vincenz, Dr., am Hof 7.
 Wittmann Franz, Dr., I., Hohenstaufen-
 gasse 1.
 Zelinka Theodor, Dr., Wehrgasse 1.

K. k. Notare ausserhalb Wien.

Bechtel Sigismund C., Dr., Schwechat.
 Frauscher Ferdinand, Mödling.
 Hild Hugo, Dr., Purkersdorf.

Kretschmayr Leopold, Dr., Bruck a. d. L.
 Mosée Karl, Klosterneuburg.
 Quitt Josef, Dr., Hainburg.

