

12. VERKEHR UND NACHRICHTENÜBERMITTLUNG

12.01 Verkehr

Gesamtübersicht

Jahresende, Gruppen, Arten	Betriebe	Beschäftigte		Personal- aufwand	Investi- tionen	Brutto- produktions- wert	Netto- produktions- wert
		zusammen	darunter unselb- ständig				
in 1.000 Schilling							
1988	3.300	67.644	64.844	22.398.705	10.855.354	67.154.064	23.993.469
<i>Straßenverkehr</i>	2.732	22.415	19.836	6.127.824	5.132.133	12.089.167	7.584.259
Straßenbahn- und Autobuslinienverkehr	9	12.027	12.025	4.284.490	736.358	4.553.685	2.832.736
Taxi, Mietwagen und sonst. Personenbeförderung	2.092	4.693	2.613	359.703	159.975	1.220.584	675.806
Lastfuhrwerksverkehr	463	4.690	4.317	1.216.571	365.216	3.494.335	2.039.630
Hilfseinrichtung d. Straßenverkehrs	168	1.005	881	267.060	3.870.584	2.820.563	2.036.087
<i>Eisenbahn- und Seilbahnverkehr</i>	8	18.771	18.770	6.219.290	409.912	907.492	296.844
<i>Schifffahrt</i>	48	1.049	1.027	444.934	117.396	1.998.063	760.159
Schifffahrt	44	876	855	366.409	113.033	1.863.102	671.870
Hafenbetrieb und sonst. Hilfseinrichtungen der Schifffahrt	4	173	172	78.525	4.363	134.961	88.289
<i>Luftverkehr</i>	48	509	507	224.400	16.153	1.830.988	501.855
<i>Transport in Rohrleitungen, Spedition, übrige Hilfsdienste</i>	457	8.038	7.843	2.567.228	762.588	37.165.986	3.240.349
Spedition	130	5.302	5.277	1.801.519	410.206	23.023.229	2.233.782
Reise-, Verkehrsbüros und sonst. Hilfsdienste	327	2.736	2.566	765.709	352.382	14.142.757	1.006.567
<i>Nachrichtenübermittlung</i>	7	16.862	16.861	6.815.029	4.417.172	13.162.368	11.610.003

Quelle: ÖSTAT – „Verkehr, Nachrichtenübermittlung 1988“.

12.02 Postverkehr

Postämter, Postaufgabe- und Postabgabestellen, Postwertzeichenverkaufsstellen 1995

Bezeichnung	Zahl	Bezeichnung	Zahl
Ständige Postämter	130	Postwertzeichen-Verkaufsstellen insgesamt ¹⁾	1.656
davon für den gesamten Postdienst	22	Postämter	130
Aufgabepostämter	107	Sonstige	1.526
Sonstige	1	Briefmarkenautomaten	123
mit Postspar- und Postscheckdienst	130	Zustellbezirke	1.053
unmittelbar dem Giroverkehr der Nationalbank angeschlossen	1	Postämter mit Zustellung von Briefen ²⁾	22
Sonderpostämter	113	Geld	22
Amtstage	268	Paketen (bis 31,5 kg)	2
Briefsammelbezirke	44	Postämter mit Schließfächern Postämter	120
Briefkasten insgesamt	2.185	Schließfächer	18.203
Briefkasten mit mehr als fünfmaliger Aushebung werktätlich	11	Eisenbahnpostkurse ab Wien Bahnpostkurse	16
mit fünfmaliger Aushebung werktätlich	297	Gesamtpostkurse	3
mit weniger als fünfmaliger Aushebung	1.877	Postbeiwagenkurse	73
		Schaffnerkurse	54

¹⁾ Wert der abgegebenen Postwertzeichen: 991 Mio S. – ²⁾ Darunter zweimal täglich: 1.
Quelle: Post & Telekom Austria, Direktion Wien.

Tab. 12.03

12.03 Telegraphenverkehr

Jahr	Telegraphenstationen	Fernschreibmaschinen			Aufgegebene Telegramme in 1.000	
		zusammen	betrieben von		Inland	Ausland
			Post- u. Tel.-Verwaltung	Telex-teilnehmern ¹⁾		
1991	119	7.134	118	7.016	411	75
1992	119	6.059	118	5.941	388	68
1993	119	5.097	118	4.979	392	54
1994	119	4.696	118	4.578	495	58
1995	119	3.023	118	2.905	538	53

¹⁾ Anzahl der Telexteilnehmer in den Wiener Telexämtern.
Quelle: Post & Telekom Austria, Direktion Wien.

12.04 Fernsprechverkehr

a) Fernsprechnet

Jahr	Linienlänge in km				Adernlänge in 1.000 km			
	Vermittlungs- und Anschlußkabel	Weitverkehrskabel	Gesamtlänge	darunter Kabelleitungen	Vermittlungs- und Anschlußkabel	Weitverkehrskabel	Gesamtlänge	darunter Kabelleitungen
1991.....	13.964	552	14.516	14.516	7.614	70	7.684	7.684
1992.....	15.299	554	15.853	15.853	9.155	79	9.234	9.234
1993.....	16.875	570	17.445	17.445	10.419	63	10.482	10.482
1994.....	17.486	570	18.056	18.056	10.761	63	10.824	10.824
1995.....	18.793	538	18.235	18.235	11.426	63	11.363	11.363

Quelle: Post & Telekom Austria, Direktion Wien.

b) Sprechstellen und Apparate

Jahr	Fernsprechämter	Sprechstellen							
		zusammen	Teilnehmerhauptstellen						Nebstellen
			insgesamt	Einzel-	Teil-	darunter öffentliche Sprechstellen			
				anschlüsse		insgesamt	Münzfernsprecher	sonstige	
1991.....	42	1.381.819	954.179	424.226	529.953	6.358	5.995	363	427.640
1992.....	43	1.426.084	973.063	493.629	479.434	6.407	6.069	338	453.021
1993.....	44	1.483.416	989.991	570.575	419.416	6.578	6.269	309	493.425
1994.....	44	1.516.267	1.005.326	680.820	324.506	6.753	6.454	299	510.941
1995.....	50	1.554.554	1.006.163	808.662	197.501	6.793	6.543	250	541.598

Die Angaben beziehen sich auf das Ortsnetz Wien.

c) Telefaxanschlüsse

Jahr	zusammen	bei Postämtern in Wien	bei Privaten
1991	13.092	49	13.043
1992	17.936	49	17.887
1993	19.477	83	19.394
1994	20.538	117	20.421
1995)))

¹⁾ Wird nicht mehr erhoben.

12.05 Österreichische Bundesbahnen Betriebsanlagen in Wien

Jahresende	Eigentumslänge in km			Betriebslänge in km			Bahnhöfe	Halte- und Ladestellen	
	zusammen	ingleisig	mehrgleisig	zusammen	Dieselbetrieb	elektrischer Betrieb		insgesamt	darunter unbesetzt
1991.....	181,71	69,07	112,64	176,64	16,33	160,31	32	39	34
1992.....	182,65	70,01	112,64	177,57	16,33	161,24	32	38	33
1993.....	179,59	66,95	112,64	176,89	16,00	160,89	32	38	34
1994.....	181,54	68,33	113,21	178,84	17,35	161,49	31	34	31
1995.....	182,92	69,67	113,25	180,22	18,69	161,53	31	34	31

Quelle: ÖBB, Fachstelle Betriebswirtschaft.

12.06 Wiener Stadtwerke – Wiener Linien

A. Straßenbahn und U-Bahn

a) Betriebsanlagen

Jahresende, Jahr	Linienlänge	Betriebslänge	Gleislänge						Gleis- aus- wechs- lungen	Schienen- aus- wechs- lungen
			zu- sammen	Haupt- gleise	Neben- gleise	Bahnhof- gleise	Hallen- gleise	eigene Schlepp- gleise		
1991.....	299,41	232,48	596,14	456,19	47,38	45,95	42,23	4,39	13,51	9,38
1992.....	294,20	231,29	594,50	454,17	47,40	46,33	42,21	4,39	18,02	8,84
1993.....	290,96	231,75	596,14	454,82	47,90	46,83	42,20	4,39	16,51	7,84
1994.....	292,59	233,15	596,56	457,83	48,27	45,21	40,86	4,39	15,36	6,88
1995.....	293,00	234,10	603,94	460,94	49,05	46,77	42,79	4,39	17,37	7,29
darunter in NÖ.....	0,13	0,13	0,26	0,26	0,00	0,00	0,00	0,00	0,00	0,00

Quelle: WStW – Wiener Linien, Betriebswirtschaftliche Abteilung.

b) Fahrbetriebsmittel

Jahres- ende	Personenwagen						Lastwagen		Hilfs- fahrzeuge		An- hänge- schnee- pflüge
	Wagen			Plätze			Trieb- wagen	Anhänge- wagen	Trieb- wagen	Anhänge- wagen	
	Trieb- wagen	Anhänge- wagen	zu- sammen	Sitz- plätze	Steh- plätze	zu- sammen					
1991.....	854	510	1.364	60.871	166.317	227.188	41	53	49	98	45
1992.....	864	507	1.371	61.662	¹⁾ 102.827	164.489	41	52	48	98	45
1993.....	896	497	1.393	63.942	107.785	171.727	41	49	47	98	43
1994.....	918	494	1.412	65.918	112.112	178.030	41	48	48	98	43
1995.....	930	490	1.420	66.838	114.478	181.316	41	47	47	98	43

¹⁾ Neubewertung der Stehplätze: bisher: 0,15 m²/Person; ab 1992: 0,25 m²/Person.

c) Fahrleistungen

Jahr	Wagennutzleistung in Kilometer ¹⁾						Lasten- verkehr	zusammen	Strom- verbrauch in kWh ²⁾
	Personenverkehr			Wagennutz- kilometer auf einen Betriebs- kilometer täglich	Lasten- verkehr	zusammen			
	Triebwagen	Anhänge- wagen	insgesamt						
1991.....	44.086.944	22.554.462	66.641.406	785	58.146	66.699.552	256.412.296		
1992.....	46.309.394	23.310.026	69.619.420	822	41.840	69.661.260	260.914.372		
1993.....	46.829.032	22.395.161	69.224.193	818	86.948	69.311.141	263.488.607		
1994.....	48.988.271	21.768.783	70.757.054	831	46.336	70.803.390	263.497.818		
1995.....	50.892.411	21.324.211	72.216.622	845	72.897	72.289.519	279.639.552		

¹⁾ Bezieht sich nur auf den Personenverkehr. – ²⁾ Einschließlich der Regieleistungen.

Tab. 12.06

d) Beförderung

Jahr	Beförderungsfälle				Beförderungsfälle auf einen		Lastenverkehr Beförderung
	Einzel-fahrscheine	mit Zeitkarten	gegen Pauschalvergütung	Beförderungsfälle zusammen	Betriebs-kilometer täglich	Wagennutz-kilometer	Güter in Tonnen
1991	38.762.582	435.053.620	19.098.938	492.915.140	5.809	7,40	9.682
1992	37.505.275	450.644.892	18.146.977	506.297.144	5.981	7,27	9.762
1993	36.668.485	475.508.697	19.000.277	531.177.459	6.280	7,67	12.923
1994	35.434.423	494.143.666	19.069.934	548.648.023	6.447	7,75	10.922
1995	35.077.174	514.005.699	19.042.948	568.125.821	6.649	7,87	9.934

B. Autobusbetrieb

Jahr	Linien	Linienlänge in km		Halte-stellen	Wagenstand		Beförde-rungs-fälle	Wagen-nutzlei-stung in km	Beförde-rungsfälle auf einen Wagennutz-kilometer	Treibstoff-verbrauch in Liter ¹⁾
		bei Tag	bei Nacht		Zahl	Plätze				
1991	73	408,76	181,39	1.831	510	54.806	118.415.333	27.385.127	4,32	19.926.162
1992	74	408,86	181,39	1.849	516	²⁾ 39.918	120.454.410	27.664.398	4,35	20.478.753
1993	74	415,79	181,39	1.868	504	38.723	123.924.999	28.198.490	4,39	20.699.192
1994	75	416,66	200,25	1.947	502	39.121	120.343.409	28.571.402	4,21	21.327.593
1995	87	411,89	246,15	3.169	517	40.345	119.410.976	28.752.377	4,15	22.064.758

¹⁾ Einschließlich der Regieleistungen. – ²⁾ Neubewertung der Stehplätze: bisher: 0,15 m²/Person; ab 1992: 0,25 m²/Person.

12.07 Von Wien ausgehende Autobuslinien der Postverwaltung und der Bundesbahnen

Jahresende, Jahr	Anzahl der Linien	Linienlänge in km	Zahl der in Betrieb stehenden Autobusse	Beförderte Personen	Betriebs-einnahmen pro Fahrgast in S	Wagennutz-leistung in km
1991	67	5.763	377	29.270.590	10,77	19.837.405
1992	68	5.803	386	24.247.037	.	.
1993	68	5.879	185	31.118.938	.	20.323.641
1994	68	5.879	185	30.462.021	.	19.816.192
1995	66	5.879	236	30.796.265	13,05	19.700.499

Quelle: Post & Telekom Austria, Direktion Wien, und Generaldirektion der Österreichischen Bundesbahnen.

12.08 Verkehrsverbund Ost-Region (VOR)

Jahr	Beförderungsfälle nach Fahrausweiskategorien				
	Zeitkarten	Schülerkarten ¹⁾	„allgem. Fahrkarten“	Sonstige Fahrkarten ²⁾	zusammen
1991	453.957.586	164.614.026	45.531.142	20.894.956	684.997.710
1992	466.430.031	166.438.360	44.745.064	19.394.317	697.007.772
1993	483.640.062	177.522.616	46.156.965	16.891.795	724.211.438
1994	500.228.134	180.012.918	43.479.565	17.360.378	741.080.995
1995	514.985.699	181.058.590	43.226.244	16.045.597	755.316.130

¹⁾ Ab September 1992 enthält diese Rubrik ebenfalls Beförderungsfälle auf Grund der Lehrlingsfreifahrt. – ²⁾ Arbeitslosenfahrkarte, Fahrkarte der Jugendfürsorge, der Präsenzdienster sowie der Pensionisten auf Grund des Sozialpasses.
Quelle: Verkehrsverbund Ost-Region.

12.09 Kraftfahrzeugbestand

a) Gesamtübersicht

Jahresende	Zum Verkehr zugelassene ¹⁾						
	Personenkraftwagen		Omni- busse	Lastkraftwagen		Zug- maschinen	sonstige Kraftfahrzeuge
	insgesamt	darunter Autotaxi		insgesamt	darunter Tankwagen		
1991	559.382	4.326	3.794	56.702	141	2.994	4.215
1992	571.489	4.657	3.842	57.646	135	3.041	4.519
1993	579.994	4.828	3.854	57.819	119	3.051	4.763
1994	585.667	4.795	3.846	57.935	113	3.111	4.863
1995	593.851	4.692	3.876	58.215	110	3.148	4.992

Jahresende	Zum Verkehr zugelassene ¹⁾					Motorboote
	Kraft- räder			Kraftfahrzeuge zusammen	Anhänger	
	insgesamt	Motorräder ²⁾	Motorfahrräder			
1991	40.763	19.056	31.707	667.850	33.168	10.069
1992	41.860	20.877	20.983	682.397	33.739	10.389
1993	43.128	22.626	20.502	692.609	34.180	³⁾ 2.079
1994	44.179	24.404	19.775	699.601	34.781	3.028
1995	46.745	26.948	19.797	710.827	35.437	2.670

¹⁾ In den Angaben sind auch die Kraftfahrzeuge der Post und der Bundesbahnen enthalten. – ²⁾ Einschließlich Motorräder mit Beiwagen, Motordreiräder, Invalidendreiräder, Kleinmotorräder und Leichtmotorräder. – ³⁾ Zulassungen sind ex lege per 31. 12. 1993 erloschen.
Quelle: ÖSTAT – „Bestandsstatistik der Kraftfahrzeuge“.

b) Kraftfahrzeuge nach Antriebsart und Erzeugerland

Antriebsart	Kraftfahrzeuge am Jahresende 1995						
	Personen- kraftwagen	Omni- busse	Last- kraftwagen	Zug- maschinen	Sonstige Kraftfahrzeuge	Kraft- räder	zusammen
Benzin	476.289	2	11.573	18	841	46.728	535.451
Diesel	117.537	3.874	46.631	3.122	4.136	—	175.300
Gas	—	—	—	—	—	—	—
Elektro	25	—	11	8	15	17	76
Zusammen	593.851	3.876	58.215	3.148	4.992	46.745	710.827

Erzeugerland	Kraftfahrzeuge am Jahresende 1995						
	Personen- kraft- wagen ¹⁾	Omni- busse	Lastkraft- wagen	Zug- maschinen	Sonstige Kraft- fahrzeuge ²⁾	Kraft- räder ³⁾	zusammen
Österreich	947	2.965	3.551	1.105	572	11.938	21.078
Deutschland	305.796	900	30.353	1.018	2.513	3.383	343.963
Frankreich	66.428	—	7.200	36	330	436	74.430
Großbritannien	11.960	—	1.278	195	372	301	14.106
Italien	26.293	6	3.763	206	889	7.265	38.422
Japan	147.358	—	8.231	204	123	20.531	176.447
Schweden	9.374	5	668	272	32	29	10.380
Spanien	4.135	—	1.353	—	20	1.040	6.548
Tschechische Republik	1.952	—	156	22	3	357	2.490
Rußland	3.010	—	24	2	1	24	3.061
USA	10.277	—	1.205	8	102	800	12.392
Andere und unbekannte Erzeugerländer	6.321	—	433	80	35	641	7.510
Zusammen	593.851	3.876	58.215	3.148	4.992	46.745	710.827

¹⁾ Einschließlich Kombi. – ²⁾ Darunter 538 Baumaschinen, 679 selbstfahrende Arbeitsmaschinen und Mobilkräne und 42 Erntemaschinen. –
³⁾ Einschließlich Motorräder, Motorfahrräder, Motorräder mit Beiwagen, Motordreiräder, Invalidendreiräder, Kleinmotorräder und Leichtmotorräder.

c) Personenkraftwagen und Omnibusse nach dem Gesamthubraum

Bezeichnung	Kraftfahrzeuge am Jahresende 1995 mit einem Gesamthubraum von . . . cm ³											
	bis 1.000	1.001 bis 1.500	1.501 bis 2.000	2.001 bis 2.500	2.501 bis 3.000	3.001 bis 3.500	3.501 bis 4.000	4.001 bis 4.999	5.000 bis 5.999	6.000 bis 6.999	7.000 und mehr	zusammen
Personenkraftwagen ¹⁾	24.190	172.673	306.410	56.063	21.907	4.823	3.270	2.666	1.420	307	97	²⁾ 593.826
Darunter Autotaxi	1	14	3.428	992	168	50	6	22	4	7	—	4.692
Omnibusse	—	—	3	61	10	—	28	4	27	250	3.493	3.876

¹⁾ Einschließlich Kombi. – ²⁾ Außerdem 25 Elektro-Kfz.

Tab. 12.09

d) Kraftfahrzeuge nach Bezirken

Bezirk ¹⁾	Kraftfahrzeuge am Jahresende 1995							Anhänger
	zusammen	Personen- kraftwagen (einschl. Autotaxi)	Omni- busse	Lastkraft- wagen	Zug- maschinen und Traktoren	Sonstige Kraft- fahrzeuge	Krafträder	
1.	20.851	16.137	319	3.192	122	279	802	1.119
2.	33.244	28.595	18	2.219	98	175	2.139	1.439
3.	38.453	32.231	89	3.478	195	382	2.078	2.001
4.	15.247	12.287	473	1.313	86	233	855	887
5.	20.247	16.740	5	1.913	225	212	1.152	1.006
6.	13.265	11.025	3	1.248	32	97	860	552
7.	12.844	10.804	27	1.094	28	87	804	510
8.	9.859	8.437	17	715	13	45	632	357
9.	18.384	15.699	6	1.470	15	98	1.096	753
10.	63.269	54.629	26	4.080	176	307	4.051	2.614
11.	32.057	26.885	6	2.509	258	185	2.214	1.771
12.	33.535	28.530	31	2.704	98	145	2.027	1.513
13.	24.419	21.572	3	1.034	61	179	1.570	1.097
14.	34.870	30.065	12	2.156	90	213	2.334	1.610
15.	26.316	22.290	5	2.065	65	193	1.698	1.202
16.	34.643	29.530	6	2.445	60	188	2.414	1.468
17.	20.625	17.532	4	1.545	43	121	1.380	846
18.	20.180	17.492	8	1.168	32	90	1.390	777
19.	31.098	27.295	5	1.535	159	130	1.974	1.431
20.	26.626	23.044	362	1.452	33	105	1.630	1.132
21.	55.953	48.535	29	3.054	339	358	3.638	3.407
22.	56.034	48.250	15	2.754	485	399	4.131	3.585
23.	47.980	39.742	109	4.507	323	418	2.881	2.840
Polizei, Gend., Zollwache	5.487	4.454	59	230	27	16	701	135
Post	12.461	1.170	1.465	7.359	37	316	2.114	719
Bundesbahnen	2.880	881	774	976	48	21	180	666
Wien	710.827	593.851	3.876	58.215	3.148	4.992	46.745	35.437

¹⁾ Wohnsitz des Besitzers, bei Betriebsfahrzeugen Standort des Betriebes.

e) Abgasarme PKW und Kombi Jahresende 1994

Bezirk	Bestand an PKW und Kombi 1994			Benzin-PKW und -Kombi				Diesel-PKW und -Kombi			
	ins- gesamt ¹⁾	nach Antrieb		Kategorie A		Kategorie B	Kategorie A			Kategorie B	
		Benzin	Diesel	insgesamt	davon		insgesamt	Plakettenfarbe			
					mit Kat			ohne Kat	weiß		grün
1.	16.538	13.653	2.885	13.078	9.613	3.465	575	2.274	2.086	188	611
2.	28.360	23.491	4.869	22.823	12.606	10.217	668	4.369	3.641	728	500
3.	32.035	26.289	5.746	25.505	15.292	10.213	784	4.911	4.271	640	835
4.	12.386	10.277	2.109	9.967	6.132	3.835	310	1.722	1.489	233	387
5.	16.735	13.672	3.063	13.294	7.237	6.057	378	2.706	2.280	426	357
6.	10.657	8.913	1.744	8.650	4.992	3.658	263	1.508	1.308	200	236
7.	10.530	8.804	1.726	8.516	4.942	3.574	288	1.471	1.251	220	255
8.	8.049	6.818	1.231	6.603	3.807	2.796	215	1.046	890	156	185
9.	14.991	12.552	2.439	12.120	7.105	5.015	432	1.987	1.681	306	452
10.	53.673	43.675	9.998	42.665	24.964	17.701	1.010	9.224	7.992	1.232	774
11.	26.403	21.365	5.038	20.901	12.154	8.747	464	4.734	4.050	684	304
12.	28.351	23.366	4.985	22.792	13.176	9.616	574	4.515	3.879	636	470
13.	21.303	18.188	3.115	17.620	11.259	6.361	568	2.755	2.408	347	360
14.	29.797	24.734	5.063	24.028	14.145	9.883	706	4.569	3.963	606	494
15.	22.371	18.135	4.236	17.638	9.468	8.170	497	3.733	3.089	644	503
16.	29.625	24.392	5.233	23.652	12.839	10.813	740	4.723	3.980	743	510
17.	17.486	14.550	2.936	14.087	7.864	6.223	463	2.628	2.207	421	308
18.	17.302	14.783	2.519	14.360	8.369	5.991	423	2.236	1.889	347	283
19.	27.126	23.403	3.723	22.668	14.314	8.354	735	3.304	2.879	425	419
20.	22.879	18.989	3.890	18.529	10.188	8.341	460	3.569	3.017	552	321
21.	47.612	39.142	8.470	38.149	22.453	15.696	993	7.582	6.551	1.031	888
22.	46.796	38.747	8.049	37.764	22.630	15.134	983	7.338	6.277	1.061	711
23.	38.811	31.279	7.532	30.548	20.089	10.459	731	6.849	6.147	702	683
Wien	579.816	479.217	100.599	465.957	275.638	190.319	13.260	89.753	77.225	12.528	10.846

¹⁾ Außerdem 25 Elektro-Kfz.

Quelle: ÖSTAT-Schnellbericht: Schadstoffarme PKW 1994.

12.10 Zulassungen von Kraftfahrzeugen

a) Zulassungen von fabriksneuen Kraftfahrzeugen

Jahr, Monat	Kraftfahrzeuge								An- hänger
	zu- sammen	Personen- kraft- wagen insgesamt	Omni- busse	Last- kraft- wagen	Zug- maschinen	Sonstige Kraft- fahr- zeuge ¹⁾	Krafträder		
							Motor- fahrräder	Motor- räder	
1991	77.064	66.056	244	6.998	258	353	893	2.262	1.749
1992	78.736	68.064	266	6.173	246	335	961	2.691	1.900
1993	70.000	59.102	306	5.954	176	314	1.209	2.939	1.831
1994	65.938	55.622	304	5.638	200	265	799	3.110	1.957
1995	66.992	55.791	286	5.720	220	237	1.409	3.329	1.987
Jänner	5.887	5.257	14	513	15	19	21	48	75
Februar.....	4.458	3.729	30	426	16	21	53	183	99
März	7.353	5.958	38	621	10	32	99	595	196
April.....	6.618	5.364	37	453	19	26	119	600	258
Mai	7.268	6.025	25	408	13	24	178	595	274
Juni.....	7.146	6.018	22	445	14	28	198	421	239
Juli.....	6.264	5.188	13	439	21	25	176	402	213
August.....	4.225	3.348	20	460	7	9	160	221	161
September.....	4.517	3.848	11	355	30	21	124	128	141
Oktober	4.805	4.100	29	467	19	8	81	101	153
November.....	4.708	3.937	9	619	33	11	73	26	114
Dezember.....	3.743	3.019	38	514	23	13	127	9	64

¹⁾ Einschließlich selbstfahrende Arbeitsmaschinen.

Quelle: ÖSTAT – „Monatliche Kraftfahrzeug-Zulassungsstatistik“.

b) Anmeldungen von gebrauchten Kraftfahrzeugen

Jahr, Monat	Kraftfahrzeuge								An- hänger
	zu- sammen	Personen- kraft- wagen insgesamt	Omni- busse	Last- kraft- wagen	Zug- maschinen	Sonstige Kraft- fahr- zeuge ¹⁾	Krafträder		
							Motor- fahrräder	Motor- räder	
1991	141.511	123.525	86	7.017	331	786	3.834	5.932	1.590
1992	140.365	122.059	108	7.493	251	749	3.588	6.117	1.617
1993	133.928	116.873	74	6.999	226	683	3.114	5.959	1.509
1994	140.297	122.101	110	7.434	292	684	3.196	6.480	1.681
1995	140.121	121.861	101	7.564	323	675	2.914	6.683	1.766
Jänner.....	8.800	7.995	5	604	29	39	60	68	86
Februar	10.466	9.277	12	558	24	40	168	387	95
März	13.796	11.839	2	680	35	59	272	909	168
April.....	12.661	10.415	5	726	23	79	280	1.133	191
Mai	13.427	11.163	4	656	33	90	428	1.053	218
Juni	13.813	11.840	4	698	32	62	365	812	231
Juli	13.489	11.462	3	701	26	78	412	807	216
August.....	11.987	10.386	6	562	14	64	324	631	164
September	11.348	10.031	7	602	15	48	232	413	120
Oktober	11.622	10.351	27	623	22	51	233	315	107
November	10.111	9.216	14	601	44	45	85	106	97
Dezember	8.601	7.886	12	553	26	20	55	49	73

¹⁾ Einschließlich selbstfahrende Arbeitsmaschinen.

Tab. 12.11

12.11 Donauschifffahrt

a) Personenverkehr

Jahr	Fahrgäste						
	angekommen		abgereist		Rundfahrten	zusammen	darunter Sonderfahrten
	Talfahrt	Bergfahrt	Talfahrt	Bergfahrt			
1991	33.273	17.484	23.154	25.394	64.545	163.850	54.616
1992	41.482	16.567	22.188	31.509	73.831	185.577	59.748
1993	25.438	27.315	36.975	18.749	64.918	173.395	78.344
1994	24.290	33.135	39.854	16.141	55.718	169.138	69.249
1995	45.766	36.934	44.453	36.659	46.897	210.709	59.523

Quelle: Erste Donau-Dampfschiffahrts-Gesellschaft.

b) Hafenumschlag

Jahr, Warengruppe	Hafenumschlag in t			Warengruppe	Hafenumschlag in t		
	eingeladen	ausgeladen	zusammen		eingeladen	ausgeladen	zusammen
1991	663.973	661.300	1.325.273	Erze aus Nichteisenmetallen	—	1.083	1.083
1992	552.568	510.139	1.062.707	Andere Rohstoffe (Rohmaterialien)	—	562	562
1993	434.813	474.654	909.467	Feste Brennstoffe	—	112.846	112.846
1994	289.881	657.013	946.894	Erdöle und -produkte, Gas	474.285	511.872	986.157
1995	544.999	799.172	1.344.171	Teer aus Kohle u. Naturgas	—	—	—
Getreide	25.886	2.035	27.921	Chemikalien	4.889	303	5.192
Frischobst und Gemüse	—	—	—	Kalk, Zement und andere mineralische Waren	—	99.206	99.206
Andere Nahrungsmittel, Getränke, Tabak	7.629	49	7.678	Metalle	2.236	25.689	27.925
Samen, Ölnüsse, Öle, Fette ...	24.006	22	24.028	Metallwaren	350	545	895
Holz, Kork	—	11.117	11.117	Maschinen, Transporteinrichtungen	4.081	9.121	13.202
Düngemittel	—	1.000	1.000	Fertige Erzeugnisse	1.313	889	2.202
Mineralische Stoffe, ausgenommen Erze	147	19.263	19.410	Sonstige Waren	177	—	177
Eisenerz, Schrott	—	3.570	3.570				

Quelle: ÖSTAT – Binnenschifffahrt.

12.12 Flugverkehr

a) Fluggäste und Fluggüter nach Monaten (einschließlich internationalen Charterverkehrs)

Jahr, Monat	Landungen	Abflüge	Fluggäste			Fluggüter in Kilogramm		
	von Zivilflugzeugen		einreisende	ausreisende	zusammen	Fracht	Post	zusammen
1991	45.696	45.687	2.799.357	2.786.349	5.585.706	62.836.332	6.785.105	69.621.437
1992	53.351	53.335	3.320.474	3.299.389	6.619.863	67.933.390	7.252.671	75.186.061
1993	58.581	58.580	3.504.642	3.496.021	7.000.663	71.083.354	6.531.625	77.614.979
1994	63.668	63.667	3.761.125	3.760.105	7.521.230	82.539.412	6.104.279	88.643.691
1995	71.859	71.842	4.177.156	4.189.607	¹⁾ 8.366.763	92.562.431	6.017.224	¹⁾ 98.579.655
Jänner	5.237	5.230	251.925	242.220	494.145	6.510.640	460.860	6.971.500
Februar	4.910	4.917	239.606	242.901	482.507	6.796.393	438.497	7.234.890
März	5.647	5.642	307.430	299.682	607.112	7.738.839	515.758	8.254.597
April	5.795	5.799	343.444	348.321	691.765	7.738.754	449.228	8.187.982
Mai	6.369	6.364	392.013	391.485	783.498	7.764.139	436.465	8.200.604
Juni	6.315	6.318	388.345	407.690	796.035	7.674.106	482.147	8.156.253
Juli	6.617	6.606	410.174	453.462	863.636	7.439.535	436.399	7.875.934
August	6.541	6.542	440.895	413.022	853.917	6.939.476	450.476	7.389.952
September	6.311	6.319	437.701	412.312	850.013	8.107.271	481.997	8.589.268
Oktober	6.240	6.237	385.610	384.945	770.555	8.335.056	530.926	8.865.982
November	6.082	6.084	302.892	294.842	597.734	8.840.468	601.655	9.442.123
Dezember	5.795	5.784	277.121	298.725	575.846	8.677.754	732.816	9.410.570

¹⁾ Außerdem im Transitverkehr 174.149 Fluggäste, 9.641.027 kg Fracht und 385.520 kg Post.

Quelle: ÖSTAT – Kommerzieller Luftverkehr.

Tab. 12.12

b) Streckenverkehr im planmäßigen Luftverkehr

Strecke	Zahl der			Strecken- aus- lastung %	beförderte		Zahl der			Strecken- aus- lastung %	beförderte	
	Flüge von Wien	angebo- tenen Sitz- plätze	beförder- ten Pas- sagiere ¹⁾		Fracht ¹⁾	Post ¹⁾	Flüge nach Wien	angebo- tenen Sitz- plätze	beförder- ten Pas- sagiere ¹⁾		Fracht ¹⁾	Post ¹⁾
1991	58.402	5.649.114	2.754.628	49	26.057	3.162	58.389	5.662.177	2.765.413	49	35.121	3.868
1992	68.196	6.333.526	3.210.686	51	29.409	3.414	68.220	6.344.939	3.224.122	51	38.325	4.201
1993	76.491	6.699.616	3.436.451	51	31.193	3.035	76.516	6.714.240	3.442.962	51	38.437	3.833
1994	82.579	7.105.739	3.761.851	53	37.714	2.917	82.389	7.112.636	3.760.571	53	41.488	3.552
1995	91.927	8.063.520	4.163.678	52	42.584	2.978	91.905	8.080.408	4.154.714	51	44.393	3.385
Internationale Flüge	64.536	6.668.031	3.504.573	53	41.890	2.817	64.560	6.686.881	3.500.332	52	42.200	3.197
davon												
Österreich	6.187	302.301	168.822	56	431	116	6.223	308.044	179.095	58	191	2
Altenrhein	781	35.707	20.698	58	11	—	782	35.719	20.860	58	25	—
Amman	264	40.639	19.440	48	423	16	275	43.553	21.930	50	546	6
Amsterdam	1.705	236.443	142.381	60	1.210	147	2.054	274.424	140.248	51	1.304	665
Ankara	213	29.936	16.535	55	139	3	204	28.628	15.498	54	30	3
Athen	875	143.237	70.572	49	1.710	36	877	143.283	74.461	52	1.399	43
Bangkok	264	69.533	51.516	74	4.214	16	293	76.799	55.867	73	2.744	12
Barcelona	577	66.639	41.180	62	86	4	577	66.657	39.712	60	76	8
Basel	615	20.377	11.231	55	16	—	634	20.515	11.304	55	300	10
Beirut	136	19.193	14.072	73	125	12	137	19.427	13.113	67	57	2
Belgrad	317	23.231	12.867	55	30	34	321	23.783	12.170	51	3	2
Berlin	1.674	138.032	66.007	48	132	1	1.676	138.301	64.719	47	85	14
Bern	306	9.504	4.599	48	—	—	307	9.496	4.407	46	—	—
Bologna	652	29.571	20.260	69	7	—	648	29.210	20.610	71	—	—
Brüssel	2.885	288.229	114.071	40	1.275	103	2.922	288.739	113.593	39	1.932	148
Budapest	1.584	101.461	35.544	35	109	20	1.223	60.652	36.488	60	22	4
Bukarest	923	134.888	41.779	31	1.184	71	921	134.460	42.784	32	286	17
Casablanca	65	9.744	7.113	73	2	—	67	10.033	7.001	70	50	1
Colombo	2	584	323	55	2	—	77	20.978	6.266	30	38	3
Damaskus	107	15.187	8.187	54	100	22	108	15.414	9.479	61	112	2
Djerba	79	12.004	5.950	50	16	—	84	13.292	7.684	58	27	1
Dresden	292	12.296	6.462	53	5	—	—	—	—	—	—	—
Düsseldorf	1.926	202.490	84.168	42	388	4	1.924	201.903	81.746	40	591	32
Er Riad	85	16.508	6.332	38	316	3	85	16.312	8.127	50	64	1
Fortaleza	64	11.266	5.844	52	428	—	61	10.744	5.844	54	93	4
Frankfurt	3.231	521.064	277.304	53	2.490	187	3.168	502.224	260.319	52	4.853	430
Genf	1.022	108.807	52.654	48	839	22	1.022	108.611	49.391	45	1.367	33
Hamburg	1.250	95.664	52.918	55	350	3	1.254	96.242	51.793	54	178	58
Hannover	977	45.531	17.009	37	18	3	972	45.386	18.221	40	3	11
Helsinki	270	34.904	20.216	58	148	75	270	34.796	20.764	60	266	41
Istanbul	792	107.738	59.960	56	1.094	99	792	107.740	63.759	59	1.337	25
Johannesburg	90	24.731	19.460	79	819	8	90	24.218	19.605	81	900	1
Kairo	146	22.165	15.585	70	111	10	179	28.337	19.542	69	246	5
Kiew	455	57.922	32.876	57	650	74	452	57.494	32.393	56	48	5
Köln	1.396	62.799	23.239	37	25	—	1.395	62.907	23.079	37	25	—
Kopenhagen	1.450	175.877	90.211	57	1.150	82	1.351	165.867	83.555	50	641	244
Kuala Lumpur	104	41.854	17.505	42	1.047	—	105	42.138	15.461	37	626	3
Larnaca	279	41.773	27.945	67	252	35	270	40.254	29.019	72	292	5
Leipzig	2	413	19	5	—	—	290	12.383	6.073	49	—	—
Lissabon	86	11.639	6.187	53	48	4	83	10.962	6.231	57	68	3
Ljubljana	591	29.063	13.382	46	93	75	591	29.071	16.397	56	33	1
London	3.213	487.312	363.358	75	1.338	386	3.222	499.731	363.779	73	2.761	568
Madrid	817	73.273	41.152	56	217	29	817	73.211	39.836	54	306	9
Mailand	1.403	153.220	63.964	42	275	24	1.391	151.238	73.586	49	1.009	60
Malta	211	25.567	15.629	61	115	3	208	25.199	15.288	61	81	4
Manchester	312	16.001	9.371	59	1	—	309	15.492	8.536	55	3	4
Minsk	298	28.161	12.965	46	312	26	298	28.170	12.206	43	56	2
Monastir	71	8.946	5.427	61	7	—	73	9.245	5.476	59	30	1
Moskau	772	116.772	79.588	68	1.129	29	772	117.496	79.688	68	76	20
München	2.419	226.630	98.130	43	700	14	2.419	227.019	100.714	44	1.102	56
New York	370	78.341	60.609	77	1.446	217	369	76.802	61.044	79	2.161	5
Nizza	103	12.200	7.306	60	7	—	104	12.379	7.346	59	2	1
Nürnberg	817	26.873	10.780	40	885	—	805	26.251	9.572	36	1.658	—
Odessa	280	33.350	14.653	44	298	—	281	33.487	14.907	45	33	1
Paris	3.043	404.939	197.446	49	1.173	86	3.045	404.742	196.173	48	1.334	120
Peking	80	21.381	13.184	63	635	2	79	20.777	12.036	58	746	2
Prag	1.704	89.515	45.187	50	189	31	1.690	88.209	44.797	51	87	10
Rom	967	151.705	71.752	47	461	56	971	151.651	65.362	43	1.158	83
Saloniki	374	52.701	33.866	64	263	36	375	52.888	33.650	64	879	2
Singapore	113	27.658	21.107	76	317	14	117	29.669	20.726	70	353	8
Skopje	235	28.311	12.159	43	189	15	230	27.569	11.517	42	23	1
Sofia	670	90.057	37.542	42	883	98	679	91.650	38.711	42	455	21
St. Petersburg	309	37.618	15.260	41	306	1	307	37.582	15.749	42	11	3
Stockholm	1.171	109.112	51.186	47	486	32	1.311	127.050	53.649	42	97	89
Stuttgart	1.513	84.809	39.673	47	39	1	1.507	84.451	39.679	47	51	9
Teheran	157	36.133	15.567	43	379	34	156	36.107	17.625	49	1.098	11
Tel Aviv	460	73.141	47.802	65	311	60	452	71.440	48.792	68	849	25
Tirana	242	26.072	13.348	51	201	22	242	26.072	14.982	57	27	1
Tokio	121	31.960	22.186	69	1.421	48	122	32.623	22.707	70	451	10
Toronto	49	9.442	7.494	79	114	—	49	9.577	7.134	74	180	3
Tunis	114	17.087	10.591	62	28	3	108	16.073	9.413	59	94	3
Turin	310	19.661	8.951	46	18	—	311	20.432	9.043	44	54	1
Venedig	853	50.633	27.773	55	39	—	850	50.451	28.840	57	101	1
Warschau	810	105.996	58.185	55	565	29	807	105.986	49.395	47	229	29
Zagreb	693	35.412	17.901	51	48	26	697	35.512	19.415	55	28	8
Zürich	2.613	366.844	182.939	50	1.547	163	2.615	365.890	181.912	50	3.017	167
Sonstige	2.130	160.254	68.119	43	4.055	47	2.008	145.764	58.439	40	742	14
Graz	4.780	246.703	131.212	53	253	9	4.764	246.090	130.037	53	726	14
Innsbruck	4.908	232.596	124.751	54	274	78	4.892	231.945	122.529	53	448	80
Klagenfurt	3.211	147.336	76.392	52	14	4	3.220	147.917	76.314	52	100	6
Linz	5.764	285.254	108.807	38	125	3	5.769	285.806	107.370	38	543	17
Salzburg	8.728	483.600	217.943	45	28	67	8.700	481.769	218.132	45	376	71

¹⁾ Ohne Transit. – Der Flughafen Schwechat wird von 64 Fluglinien befliegen.

Tab. 12.13

12.13 Verkehrszählungen 1995

a) Bundesstraßen

Bezirk, Zählstelle	Richtung nach	Durchschnittliche Zahl von Kraftfahrzeugen in 24 Stunden								
		Ein- spurige Fahr- zeuge	Pkw ¹⁾	Omni- busse	Liefer- fahr- zeuge ²⁾	Lkw ohne An- hänger	Lkw mit An- hänger	Son- stiger Güter- verkehr	Spe- zial- fahr- zeuge	Zu- sam- men
2. Bezirk										
Handelskai bei Holubstraße.....	Reichsbrücke	207	12.287	66	739	510	83	—	11	13.903
	Brigittenuauer Brücke	225	12.573	85	387	422	132	—	2	13.826
Handelskai bei Meiereistraße ..	Praterbrücke	127	12.271	144	1.040	667	223	1	6	14.479
	Reichsbrücke	148	12.648	135	985	625	192	1	4	14.738
Südosttangente zwischen Knoten Prater und Ast Handelskai	Ast Handelskai	597	61.294	282	4.492	3.341	1.862	3	9	71.880
	Knoten Prater	534	58.877	293	4.943	3.339	1.549	4	4	69.543
Reichsbrücke (Automat 75)	Kagran	359	16.083	211	883	369	79	2	7	17.993
	Praterstern	387	19.814	221	1.231	434	131	1	7	22.226
Obere Donaustraße vor Nr. 57 bzw. Franz-Josefs-Kai Nr. 51	Urania	688	36.593	378	2.611	727	44	2	—	41.043
	Augartenbrücke	422	22.888	113	1.589	542	47	—	1	25.602
Südosttangente Praterbrücke (Automat 76)	Knoten Kaisermühlen	534	54.737	303	3.877	3.072	1.625	3	5	64.156
	Knoten Prater	493	52.071	300	4.393	2.886	1.495	3	2	61.643
Stadionbrücke	Erdberger Lände	247	13.094	283	488	197	24	—	6	14.339
	Schüttelstraße	247	7.583	291	738	281	39	—	9	9.188
Schüttelstraße vor Nr. 65	stadteinwärts	331	25.345	431	1.297	787	154	4	2	28.351
3. Bezirk										
Am Heumarkt vor Münzamt	Große Ungarbrücke	508	19.831	256	2.099	478	6	2	9	23.189
	4. Bezirk	231	8.932	129	725	215	8	—	—	10.240
Erdberger Lände vor Nr. 36	stadtauswärts	363	26.924	426	1.773	878	258	3	8	30.633
Südosttangente Zufahrt Landstraßer Gürtel	Gürtel	225	22.534	133	1.833	1.242	94	1	—	26.062
	Knoten Landstraße	201	20.502	208	1.716	903	162	—	—	23.692
4. Bezirk										
Margareteingürtel Südtiroler Platz (Automat 77)	Matzleinsdorfer Platz	253	21.516	150	1.858	813	93	3	3	24.689
	Südbahnhof	249	20.578	149	1.644	755	178	—	30	23.583
5. Bezirk										
Margareteingürtel bei Arbeiter- gasse/Steinbauergasse	Margaretenstraße	442	28.387	166	3.076	1.046	114	2	38	33.271
	Eichenstraße	446	29.697	183	3.233	1.107	134	4	20	34.824
6. Bezirk										
Linke und Rechte Wienzeile (bei Magdalenenstraße)	Meidling	446	20.130	212	1.918	510	11	—	4	23.231
	Innenstadt	265	12.514	196	1.060	301	8	—	1	14.345
9. Bezirk										
Währinger Gürtel vor Nr. 115 bzw. Nr. 132	Nußdorfer Straße	460	25.031	107	2.010	765	72	2	6	28.453
	Währinger Straße	412	25.828	96	1.817	735	135	—	19	29.042
10. Bezirk										
Südosttangente Ast Favoriten (Tunnel) (Automat 90)	Ast Landstraße	387	43.495	292	3.512	3.684	1.041	—	15	52.426
	Knoten Inzersdorf	362	41.061	298	4.628	2.534	2.003	10	8	50.904
Südosttangente unter Laaer-Berg Straße	Ast Landstraße	534	59.008	331	4.793	4.396	1.137	—	17	70.216
	Ast Favoriten	514	55.723	334	5.647	3.262	2.100	10	32	67.622
Favoritenstraße vor Laaer- Berg-Bad	stadtauswärts	79	9.289	60	457	431	54	—	—	10.370
	stadteinwärts	151	9.899	88	788	415	109	—	2	11.452
Grenzackerstraße Fußgeher- steg	Laxenburger Straße	213	14.403	170	879	394	83	—	6	16.148
	Favoritenstraße	200	13.808	178	928	483	91	—	2	15.690
Wienerbergstraße vor Nr. 15 ...	Breitenfurter Straße	147	10.375	193	632	210	34	—	2	11.593
	Triester Straße	148	10.033	236	918	283	69	—	2	11.689
Laxenburger Straße bei Südtiroler Platz	stadtauswärts	290	13.092	183	1.807	460	55	9	25	15.921
	stadteinwärts	315	12.460	199	1.867	622	53	1	10	15.527
Triester Straße bei der Spinnerin am Kreuz	stadtauswärts	372	23.243	206	1.322	706	113	4	8	25.974
	stadteinwärts	261	22.351	226	1.100	742	69	—	8	24.757
Laxenburger Straße zwischen Rax- und Ober-Laaer Straße	stadtauswärts	219	9.295	445	800	464	59	—	13	11.295
	stadteinwärts	199	12.101	372	1.261	583	66	—	37	14.619
Bitterlichstraße über Ostbahn ..	Favoriten	108	7.945	106	465	24	7	—	3	8.658
	Simmering	113	8.327	105	601	19	7	—	2	9.174

¹⁾ Einschließlich Kombinationskraftwagen und Autotaxi. — ²⁾ Kraftfahrzeuge zur Güterbeförderung bis 1,5 Tonnen Nutzlast.
Quelle: Bundesministerium für wirtschaftliche Angelegenheiten, Verkehrszählung 1995.

Tab. 12.13

a) Bundesstraßen (Schluß)

Bezirk, Zählstelle	Richtung nach	Durchschnittliche Zahl von Kraftfahrzeugen in 24 Stunden								
		Ein- spurige Fahr- zeuge	Pkw ¹⁾	Omnibusse	Liefer- fahr- zeuge ²⁾	Lkw ohne An- hänger	Lkw mit An- hänger	Son- stiger Güter- verkehr	Spe- zial- fahr- zeuge	Zu- sam- men
11. Bezirk										
Südosttangente Ast Landstraße und Ast St. Marx	Ast St. Marx.....	643	68.024	422	5.626	4.387	1.700	6	22	80.830
	Ast Landstraße	625	68.176	422	6.274	4.050	2.106	15	36	81.704
12. Bezirk										
Grünbergstraße bei Hohenberg- straße	Breitenfurter Straße	349	27.148	131	2.151	1.126	389	3	2	31.299
	Wienzeile	318	23.959	128	2.233	1.073	350	—	6	28.067
Breitenfurter Straße in Unter- führung der Donauländebahn ..	stadtauswärts	143	7.330	218	780	323	22	—	2	8.818
	stadteinwärts	146	9.544	240	483	374	78	1	2	10.868
Eichenstraße zwischen Wolfgang- gasse und Fockygasse.....	Längenfeldgasse.....	130	8.902	37	682	244	30	—	1	10.026
	Wolfganggasse	136	9.274	29	522	250	34	—	2	10.247
13. Bezirk										
Hadikgasse bzw. Hietzinger Kai (Automat 1) bei Braunschweigasse	stadtauswärts	239	18.827	150	1.393	600	269	—	2	21.480
	stadteinwärts	327	24.394	222	1.662	633	312	1	16	27.567
14. Bezirk										
Wientalstraße bei Käthe- Dorsch-Gasse	stadtauswärts	149	17.530	165	1.191	560	233	—	2	19.830
	stadteinwärts	238	17.721	177	1.043	604	256	3	—	20.042
15. Bezirk										
Mariahilfer Gürtel (Automat 78) Kirche	Burggasse	562	32.379	209	3.159	1.074	55	3	10	37.451
	Gumpendorfer Straße.....	653	37.168	223	3.814	1.095	72	—	6	43.031
Linke Wienzeile bzw. Schön- brunner Schloßstraße stadtaus- wärts von Lobkowitzbrücke	stadtauswärts	433	24.330	301	2.416	660	78	2	5	28.225
	stadteinwärts	420	24.120	557	1.862	593	80	—	2	27.634
16. Bezirk										
Flötzersteig zwischen Maroltingergasse und Tinterstraße.....	stadtauswärts	208	9.655	233	531	175	21	5	—	10.828
	stadteinwärts	219	11.331	219	398	195	20	2	6	12.390
Gablengasse/Koppstraße, Höhe Hippgasse	Hütteldorf	329	14.908	201	1.486	388	14	1	1	17.328
	Gürtel	329	14.746	216	1.275	392	20	—	3	16.981
17. Bezirk										
Hernalser Gürtel Höhe Thelemangasse	Währinger Straße.....	674	31.858	126	3.253	741	55	1	7	36.715
	Westbahnhof.....	614	29.733	112	2.223	760	61	2	2	33.507
20. Bezirk										
Floridsdorfer Brücke (Automat 89)	21. Bezirk.....	367	16.792	148	1.176	478	72	5	9	19.047
	20. Bezirk.....	297	14.284	136	989	373	88	11	16	16.194
Gürtelbrücke über Franz-Josefs-Bahn	20. Bezirk.....	504	29.127	357	1.982	893	96	1	7	32.967
	Gürtel.....	433	27.658	358	2.260	795	126	1	3	31.634
Brigittenauer Brücke (Automat 96)	Floridsdorf.....	111	9.241	57	660	338	114	—	2	10.523
	Brigittenau	128	11.277	63	654	441	145	—	1	12.709
21. Bezirk										
Brünner Straße unter Schnellbahnbrücke	stadtauswärts	309	18.965	162	1.538	732	236	4	7	21.953
	stadteinwärts	289	20.176	139	1.788	717	215	4	2	23.330
Donaufelder Straße bei Nobel- straße	Kagraner Platz	98	6.860	18	554	244	10	4	3	7.791
	Floridsdorf.....	105	7.637	13	388	274	14	3	1	8.435
Nordbrücke (Automat 74).....	Floridsdorf.....	410	37.562	253	2.524	1.274	249	—	2	42.274
	Heiligenstadt.....	455	40.282	232	2.149	1.040	163	—	1	44.322
22. Bezirk										
Erzherzog-Karl-Straße bei Ost- bahnunterführung	Großenzersdorf.....	179	10.369	151	532	225	42	3	7	11.508
	Kagran	146	9.730	130	486	189	21	2	3	10.707
Donauuferautobahn nördlich Reichsbrücke	Reichsbrücke	476	25.233	123	2.416	1.556	1.154	—	11	30.969
	Floridsdorfer Brücke.....	485	29.458	153	1.788	1.479	1.215	—	32	34.610
Donauuferautobahn bei Überfuhrstraße.....	Strebersdorf.....	244	35.054	221	2.718	2.205	1.474	—	11	41.927
	Nordbrücke.....	231	29.147	167	2.304	1.427	780	—	3	34.059
Donaustadtstraße bei Neuhauferstraße	Erzherzog-Karl-Straße.....	123	12.788	89	782	394	87	—	2	14.265
	Knoten Kaisermühlen	131	12.210	96	893	396	82	—	1	13.809
23. Bezirk										
Südosttangente – An den Eisteichen.....	Knoten Inzersdorf.....	289	27.922	126	2.013	1.293	615	1	2	32.261
	Ast Altmannsdorf.....	249	27.425	134	2.487	1.499	645	—	3	32.442
Breitenfurter Straße nach Kirch- feldgasse	stadtauswärts	124	6.738	118	486	354	36	—	5	7.861
	stadteinwärts	179	11.253	143	816	558	89	—	8	13.046

1) Einschließlich Kombinationskraftwagen und Autotaxi. – 2) Kraftwagen zur Güterbeförderung bis 1,5 Tonnen Nutzlast.

Tab. 12.13

b) Landesstraßen

Bezirk, Zählstelle	Richtung nach	Durchschnittliche Zahl von Kraftfahrzeugen in 24 Stunden								
		Ein- spurige Fahr- zeuge	Pkw ¹⁾	Omni- busse	Liefer- fahr- zeuge ²⁾	Lkw ohne An- hänger	Lkw mit An- hänger	Son- stiger Güter- verkehr	Spe- zial- fahr- zeuge	Zu- sam- men
1. Bezirk										
Burgring bei Burgtor und Neben- fahrbahn	Bellaria	552	24.931	475	1.570	373	7	1	15	27.924
Parkring bei Gartenbaukino	Mariahilfer Straße	8	665	156	54	18	—	—	8	909
Schottenring Höhe Deutschmeisterplatz	Schwarzenbergplatz	662	22.413	260	1.793	549	15	—	3	25.695
2. Bezirk										
Nordbahnstraße Nr. 44 und gegenüber	Kai	649	18.986	229	1.491	401	19	—	5	21.780
3. Bezirk										
Arsenalstraße Nr. 7 und gegenüber Marxergasse nach Hintere Zollamtsstraße	Taborstraße	167	8.918	83	757	427	89	—	—	10.441
Rennweg vor Salesianerkirche	Praterstraße	228	9.984	110	910	424	124	—	4	11.784
4. Bezirk										
Margaretenstraße zwischen Stro- bachgasse und Ziegelofengasse Prinz-Eugen-Straße vor Gürtel	stadtauswärts	412	12.499	411	923	291	5	4	6	14.551
5. Bezirk										
Schönbrunner Straße bei Pilgram- gasse	stadteinwärts	79	1.913	221	131	34	—	—	—	2.378
Pilgrambrücke	Südbahnhof	210	6.852	130	438	133	6	—	5	7.774
6. Bezirk										
Gumpendorfer Straße zwischen Hof- mühlgasse und Amerlingstraße	Schwarzenbergplatz	114	5.341	324	444	98	10	—	6	6.337
7. Bezirk										
Burggasse vor Neubaugasse	stadtauswärts	43	1.529	99	144	42	—	—	6	1.863
Messeplatz	stadteinwärts	276	7.519	104	795	201	1	—	10	8.906
8. Bezirk										
Neustiftgasse vor Neubaugasse	stadteinwärts	336	11.373	247	1.246	228	8	2	6	13.446
9. Bezirk										
Alser Straße vor Allgemeinem Krankenhaus	Bellariastraße	440	14.047	123	1.168	291	13	1	2	16.085
Liechtensteinstraße nach Fürsten- gasse	Mariahilfer Straße	649	24.823	130	1.373	358	19	1	3	27.356
Maria-Theresien-Straße	stadtauswärts	241	7.326	208	961	205	6	2	3	8.952
Porzellangasse nach Fürstengasse Währinger Straße vor Boltzmann- gasse	Alserbachstraße	85	2.867	9	352	69	—	5	2	3.389
10. Bezirk										
Gudrunstraße	Berggasse	109	3.398	9	309	84	—	4	—	3.913
Klederinger Straße (Landesgrenze) Laaer-Berg-Straße vor Alaudagasse	Gürtel	318	12.115	49	899	215	7	3	1	13.607
11. Bezirk										
Hafenzufahrtsstraße (Albern)	Ring	251	11.035	29	641	140	6	2	4	12.108
12. Bezirk										
Edelsinnstraße unter B 224	Triester Straße	139	7.733	180	752	284	11	—	2	9.101
13. Bezirk										
Lainzer Straße vor Nr. 124 und gegenüber	Laxenburger Straße	94	7.129	201	393	290	8	1	8	8.124
14. Bezirk										
Hütteldorfer Straße zwischen Straß- gshwandnerg. u. Marcusgasse .. Guldengasse	Schwechat	—	—	—	—	—	—	—	—	—
15. Bezirk										
Hütteldorfer Straße bei Märzpark	Wien (10. und 23. Bez.)	162	9.392	36	544	225	33	1	7	10.400
Linzer Straße (unter Westbahn)	stadtauswärts	207	10.324	73	555	214	25	2	3	11.403
Schmelzbrücke (Schweglerbrücke) Avedikstraße	stadteinwärts	27	973	5	86	153	50	1	—	1.295
16. Bezirk										
Simmeringer Hauptstraße bei Enkplatz	14. Bezirk	37	3.844	—	412	77	1	1	—	4.372
17. Bezirk										
Edelsinnstraße unter B 224	13. Bezirk	63	4.418	82	416	150	26	—	—	5.155
18. Bezirk										
Lainzer Straße vor Nr. 124 und gegenüber	13. Bezirk	51	4.788	3	231	13	—	—	—	5.086
19. Bezirk										
Hochsatzengasse unter Westbahn Linzer Straße über Westbahn	Linz	81	6.586	174	370	170	25	—	8	7.414
20. Bezirk										
Schloßallee bzw. Linzer Straße unter Westbahn	Wien	86	5.751	130	353	157	24	—	9	6.510
Zehetnergasse unter Westbahn	Johnstraße	151	10.334	233	687	411	81	1	2	11.900
21. Bezirk										
Hütteldorfer Straße bei Märzpark	Hadikgasse	197	10.243	217	555	350	91	—	4	11.657
Linzer Straße (unter Westbahn)	14. Bezirk	77	6.344	89	185	208	23	—	22	6.948
Schmelzbrücke (Schweglerbrücke) Avedikstraße	stadtauswärts	306	8.856	11	841	296	24	—	7	10.341
22. Bezirk										
Linzer Straße (unter Westbahn)	stadteinwärts	238	6.748	20	833	267	9	—	6	8.121
Schmelzbrücke (Schweglerbrücke) Avedikstraße	Johnstraße	194	9.679	28	744	413	99	—	—	11.157
23. Bezirk										
Linzer Straße (unter Westbahn)	Mariahilfer Straße	138	6.333	23	655	290	64	—	17	7.520
Schmelzbrücke (Schweglerbrücke) Avedikstraße	Felberstraße	229	7.236	107	859	168	26	—	16	8.641
24. Bezirk										
Linzer Straße (unter Westbahn)	Avedikstraße	229	9.930	96	1.060	247	12	3	4	11.581

¹⁾ Einschließlich Kombinationskraftwagen und Autotaxi. — ²⁾ Kraftfahrzeuge zur Güterbeförderung bis 1,5 Tonnen Nutzlast.

b) Landesstraßen (Schluß)

Bezirk, Zählstelle	Richtung nach	Durchschnittliche Zahl von Kraftfahrzeugen in 24 Stunden								
		Ein- spurige Fahr- zeuge	Pkw ¹⁾	Omni- busse	Liefer- fahr- zeuge ²⁾	Lkw ohne An- hänger	Lkw mit An- hänger	Son- stiger Güter- verkehr	Spe- zial- fahr- zeuge	Zu- sam- men
16. Bezirk										
Ottakringer Straße	stadtauswärts.....	198	5.044	6	356	135	18	—	5	5.762
vor Brauerei.....	stadteinwärts.....	179	5.818	3	401	195	29	—	3	6.628
Thaliastraße vor	stadtauswärts.....	76	3.733	7	328	119	4	—	—	4.267
Panikengasse.....	stadteinwärts.....	153	5.214	15	430	171	4	4	2	5.993
Wattgasse zwischen Thaliastraße	Ottakringer Straße.....	174	8.677	125	1.071	411	56	2	6	10.522
und Ottakringer Straße.....	Thaliastraße.....	184	8.303	117	933	336	25	—	6	9.904
17. Bezirk										
Hernalser Hauptstraße Nr. 83	stadtauswärts.....	204	8.322	19	539	251	16	—	9	9.360
und gegenüber.....	stadteinwärts.....	219	8.017	18	383	190	15	—	3	8.845
18. Bezirk										
Gentzgasse zwischen Gürtel	stadtauswärts.....	200	8.436	7	668	154	6	—	—	9.471
und Semperstraße.....	stadteinwärts.....	66	3.376	5	243	65	1	—	—	3.756
19. Bezirk										
Grinzinger Straße	Grinzing.....	63	5.807	113	427	140	6	7	8	6.571
Höhe Hintergartengasse.....	Heiligenstadt.....	89	6.019	109	300	105	—	1	2	6.625
20. Bezirk										
Jägerstraße bei Brigittaplatz.....	Stromstraße.....	132	4.174	50	485	118	11	1	13	4.984
	Wallensteinplatz.....	67	3.202	37	328	102	18	—	8	3.762
21. Bezirk										
Leopoldauer Straße bei Flan- dorferweg.....	Leopoldauer Platz.....	92	7.293	128	556	371	76	2	1	8.519
	Brünner Straße.....	92	7.251	123	701	433	44	1	1	8.646
22. Bezirk										
Gerasdorfer Straße	stadtauswärts.....	32	2.987	19	94	73	10	—	—	3.215
(Landesgrenze).....	stadteinwärts.....	44	2.845	16	115	87	13	—	—	3.120
Breitenleer Straße bei	stadtauswärts.....	55	3.739	82	226	595	189	1	—	4.887
Oleandergasse.....	stadteinwärts.....	49	3.434	82	203	572	201	1	—	4.542
23. Bezirk										
Breitenfurter Straße zwischen	stadtauswärts.....	98	6.208	267	503	225	12	3	—	7.316
Loosgasse und Höpflergasse...	stadteinwärts.....	83	6.015	187	386	215	25	1	2	6.914
Wiener Gasse	Perchtoldsdorf.....	27	3.832	132	157	62	9	—	—	4.219
(Perchtoldsdorf).....	Wien.....	31	4.014	129	155	71	12	—	—	4.412

¹⁾ Einschließlich Kombinationskraftwagen und Autotaxi – ²⁾ Kraftfahrzeuge zur Güterbeförderung bis 1,5 Tonnen Nutzlast.

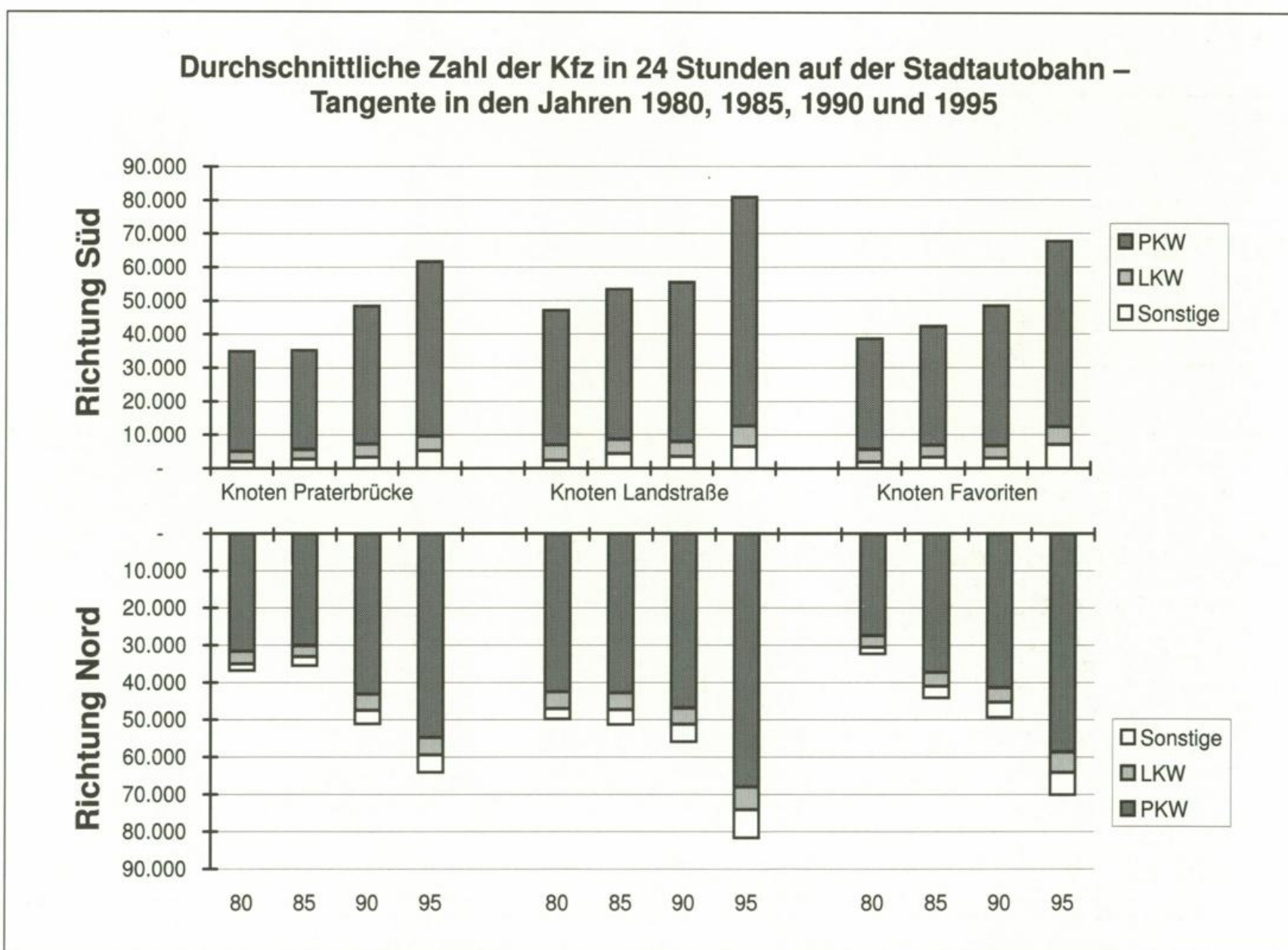

Tab. 12.13

c) Automatische Verkehrszählungen¹⁾

Zählstelle	Durchschnittliche Zahl der Kraftfahrzeuge pro Tag (0-24 Uhr)					
	Montag	Dienstag bis Donnerstag	Freitag	Samstag	Sonntag und Feiertag	Montag bis Sonntag
1993						
Hadikgasse in Richtung Linz.....	22.186	23.064	24.552	20.795	17.567	21.897
Hietzinger Kai in Richtung Zentrum	26.219	26.166	26.667	22.419	20.895	24.825
Nordbrücke in Richtung Brigittenau	47.776	48.037	48.374	36.340	33.465	43.960
darunter Lkw	2.426	2.486	2.080	700	421	1.820
Nordbrücke in Richtung Floridsdorf.....	45.424	46.811	49.675	37.846	28.261	42.643
darunter Lkw	2.394	2.409	2.024	702	414	1.776
Reichsbrücke in Richtung Donaustadt.....	21.781	22.678	24.045	19.067	15.099	20.947
Reichsbrücke in Richtung Innere Stadt.....	24.373	25.330	25.649	18.287	15.421	22.563
Praterbrücke in Richtung Leopoldstadt	62.147	63.483	64.016	48.773	44.355	58.051
Praterbrücke in Richtung Donaustadt.....	68.614	69.545	69.326	52.098	45.236	62.792
Südtiroler Platz in Richtung Landstraße.....	26.780	27.496	27.617	19.645	16.325	24.406
Südtiroler Platz in Richtung Triester Straße.....	29.285	29.493	29.510	20.762	18.653	26.398
Floridsdorfer Brücke Richtung Brigittenau	17.536	17.792	18.282	14.425	11.848	16.340
darunter Lkw	—	—	—	—	—	—
Floridsdorfer Brücke Richtung Floridsdorf.....	20.025	20.670	22.158	17.246	12.715	18.755
darunter Lkw	—	—	—	—	—	—
Laaer Berg Richtung Inzersdorf	54.812	55.607	57.033	41.146	34.449	50.070
Laaer Berg Richtung Arsenal	53.449	53.638	54.448	40.402	34.511	48.616
Brigittenauer Brücke Richtung Brigittenau	12.473	12.183	12.310	7.760	6.985	10.741
Brigittenauer Brücke Richtung Floridsdorf	9.290	9.481	10.481	6.802	5.115	8.481
Kaisermühlen Richtung Praterbrücke	35.960	36.287	36.911	26.778	24.388	32.976
darunter Lkw	4.212	4.092	3.563	996	703	3.022
Kaisermühlen Richtung Reichsbrücke	37.912	38.006	39.369	27.937	23.013	34.227
darunter Lkw	4.502	4.408	3.775	956	638	3.204
1994						
Hadikgasse in Richtung Linz.....	22.923	23.863	25.068	21.386	40.089	22.573
Hietzinger Kai in Richtung Zentrum	27.569	27.827	28.054	23.156	21.935	26.142
Nordbrücke in Richtung Brigittenau	49.378	50.169	50.421	37.445	33.445	45.426
darunter Lkw	2.657	2.783	2.303	751	417	1.998
Nordbrücke in Richtung Floridsdorf.....	48.393	50.300	53.007	40.107	29.318	45.409
darunter Lkw	2.629	2.712	2.257	780	428	1.965
Reichsbrücke in Richtung Donaustadt.....	19.905	20.800	21.872	16.841	13.985	19.094
Reichsbrücke in Richtung Innere Stadt.....	24.470	25.160	25.695	18.209	15.253	22.442
Praterbrücke in Richtung Leopoldstadt	67.690	69.764	69.729	52.836	47.416	63.189
Praterbrücke in Richtung Donaustadt.....	70.009	71.268	71.213	52.975	46.388	64.176
Südtiroler Platz in Richtung Landstraße.....	27.189	28.111	28.042	19.895	16.672	24.822
Südtiroler Platz in Richtung Triester Straße.....	28.852	29.108	28.956	20.521	18.603	26.011
Floridsdorfer Brücke Richtung Brigittenau	16.764	17.190	17.093	12.913	11.491	15.520
darunter Lkw	929	967	808	288	199	708
Floridsdorfer Brücke Richtung Floridsdorf.....	18.764	19.744	21.067	15.432	12.331	17.911
darunter Lkw	1.014	1.069	958	333	217	792
Laaer Berg Richtung Inzersdorf	57.089	58.374	59.562	42.599	35.715	52.211
Laaer Berg Richtung Arsenal	56.376	56.674	56.933	42.211	36.672	51.158
Brigittenauer Brücke Richtung Brigittenau	13.460	13.418	13.343	8.523	7.517	11.697
Brigittenauer Brücke Richtung Floridsdorf	10.468	10.835	11.830	7.611	5.712	9.591
Kaisermühlen Richtung Praterbrücke	37.465	38.302	38.780	28.363	25.461	34.622
darunter Lkw	5.004	4.989	4.290	1.149	782	3.610
Kaisermühlen Richtung Reichsbrücke	39.166	39.770	40.173	28.780	24.112	35.476
darunter Lkw	5.051	5.047	4.268	980	677	3.594
1995						
Hadikgasse in Richtung Linz.....	22.934	23.904	25.421	21.156	18.073	22.562
Hietzinger Kai in Richtung Zentrum	28.026	28.142	28.651	23.253	21.805	26.377
Nordbrücke in Richtung Brigittenau	48.197	48.854	49.078	36.499	32.993	44.207
darunter Lkw	2.395	2.438	2.014	629	379	1.743
Nordbrücke in Richtung Floridsdorf.....	44.444	46.393	49.277	37.621	29.689	42.320
darunter Lkw	—	—	—	—	—	—
Reichsbrücke in Richtung Donaustadt.....	18.846	19.819	20.908	15.928	13.129	18.096
Reichsbrücke in Richtung Innere Stadt.....	24.046	24.864	25.114	17.250	14.153	21.791
Praterbrücke in Richtung Leopoldstadt	66.859	68.862	69.554	52.743	46.103	62.326
Praterbrücke in Richtung Donaustadt.....	71.259	72.372	72.572	53.583	46.195	64.902
Südtiroler Platz in Richtung Landstraße.....	27.282	27.937	28.319	19.928	17.074	24.824
Südtiroler Platz in Richtung Triester Straße.....	28.962	29.140	29.446	20.391	18.708	26.056
Floridsdorfer Brücke Richtung Brigittenau	17.380	17.796	17.597	12.955	11.505	15.895
darunter Lkw	858	861	717	253	185	628
Floridsdorfer Brücke Richtung Floridsdorf.....	19.586	20.694	21.823	15.591	12.491	18.515
darunter Lkw	937	966	858	277	168	705
Laaer Berg Richtung Inzersdorf	57.616	59.004	60.411	43.694	37.016	52.918
Laaer Berg Richtung Arsenal	56.569	56.859	57.852	43.056	37.723	51.596
Brigittenauer Brücke Richtung Brigittenau	14.000	14.061	13.826	8.441	7.645	12.073
Brigittenauer Brücke Richtung Floridsdorf	11.149	11.429	12.627	7.776	5.937	10.070
Kaisermühlen Richtung Praterbrücke	36.921	37.848	38.482	28.111	25.247	34.178
darunter Lkw	5.143	5.046	4.299	1.172	777	3.635
Kaisermühlen Richtung Reichsbrücke	38.826	39.548	40.260	28.284	23.790	35.139
darunter Lkw	5.087	5.101	4.392	995	624	3.610
Westbahnhof in Richtung Wienzeile	47.473	49.070	50.273	38.774	34.078	44.883
darunter Lkw	1.783	1.856	1.627	604	367	1.357
Westbahnhof in Richtung Stadthalle	42.302	42.732	43.812	33.556	29.991	39.256
darunter Lkw	1.453	1.467	1.276	518	309	1.085

¹⁾ Dauerzählstellen in Wien.

Quelle: Bundesministerium für wirtschaftliche Angelegenheiten, Automatische Straßenverkehrszählung.

12.14 Frequenzzählung der Fahrgäste in öffentlichen Verkehrsmitteln

Straßenbahnlinien

Linie	Zählstelle	Richtung	Anzahl der Fahrgäste ¹⁾	
			1994	1995
D	Schlickgasse	Südbahnhof S	1.240 H	—
	Rathaus	Nußdorf	1.702 H	—
	Schwarzenbergplatz	Nußdorf	—	1.610 H
J	Brunnengasse	Karlsplatz U	1.695 F	1.810 H
N	Marienbrücke	Prater, Hauptallee	1.009 F	1.023 H
O	Arthaberplatz	Raxstraße	421 H	—
	Arthaberplatz	Praterstern S + U	1.110 H	548 F
1	Schottentor U	Ring rund	553 F	541 H
2	Schottentor U	Ring rund	1.056 F	1.019 H
5	Klosterneuburger Straße	Westbahnhof S + U	2.646 H	2.400 H
6	Gellertplatz	Burggasse-Stadthalle U	2.727 F	2.865 H
	Arbeitergasse	Burggasse-Stadthalle U	2.394 F	2.722 F
9	Beingasse	Westbahnhof S + U	1.175 H	619 H
	Beingasse	Gersthof S	636 F	—
10	Johnstraße	Hietzing U	789 F	—
18	Arbeitergasse	Burggasse-Stadthalle U	1.430 F	1.531 F
21	Venediger Au	Schwedenplatz U	1.587 H	—
25	Rennbahnweg	Kagran U	2.849 H	2.639 F
26	Hoßplatz	Floridsdorf S + U	—	1.296 F
31/5	Klosterneuburger Straße	Uhlplatz	1.295 F	1.540 H
	Schlingermarkt	Uhlplatz	1.059 F	—
31	Floridsdorfer Markt	Schottenring U	1.471 H	1.943 H
	Brigittaplatz	Schottenring U	1.553 F	—
32	Floridsdorfer Brücke	Schottenring U	1.476 F	1.441 H
37	Sensengasse	Schottentor U	463 F	502 H
38	Sensengasse	Schottentor U	618 F	696 H
40	Sensengasse	Schottentor U	640 F	767 H
41	Sensengasse	Schottentor U	871 F	804 H
42	Hildebrandgasse	Schottentor U	—	792 H
43	Palfygasse	Schottentor U	3.131 F	4.312 H
44	Bergsteiggasse	Schottentor U	1.182 H	1.474 F
46	Brunnengasse	Dr.-Karl-Renner-Ring	1.691 F	2.472 H
49	Neubaugasse	Hütteldorf	1.704 H	—
	Hütteldorfer Straße/Reinlgasse	Dr.-Karl-Renner-Ring	2.797 H	2.885 H
52	Kranzgasse	Westbahnhof S + U	878 H	1.198 F
58	Kranzgasse	Westbahnhof S + U	836 H	907 F
	Dommayergasse	Rodaun	—	1.506 F
60	Jagdschloßgasse	Hietzing U	—	—
62	Laurengasse	Kärntner Ring, Oper	736 F	—
	Rosenhügelstraße	Lainz	—	1.110 F
64	Tscherttegasse	Meidling S	3.290 H	—
	Wienerbergstraße	Siebenhirten	1.391 H	—
65	Quellenstraße	Kärntner Ring, Oper	1.427 H	—
	Laurengasse	Kärntner Ring, Oper	—	—
67	Troststraße	stadteinwärts	—	—
	Favoritenstraße/Troststraße	Reumannplatz U	2.835 F	2.438 F
71	Braunhubergasse	Schwarzenbergplatz	—	—
	Hafengasse	Schwarzenbergplatz	2.046 F	—
72	Litfaßstraße	Schlachthausgasse U	—	—

¹⁾ In der Zeit von 6 bis 8 Uhr.

F = Frühjahrszählung, H = Herbstzählung.

Quelle: WStW – Wiener Linien.

Tab. 12.14

12.14 Frequenzzählung der Fahrgäste in öffentlichen Verkehrsmitteln (1. Fortsetzung)

U-Bahn-Linien

Linie	Zählstelle	Richtung	Anzahl der Fahrgäste ¹⁾	
			1994	1995
U 1	Südtiroler Platz	Kagran	17.633 H	—
	Nestroyplatz	Reumannplatz	19.487 F	19.590 F
U 2	Karlsplatz	Schottenring	5.076 H	4.895 H
U 3	Landstraße S	Erdberg	—	7.467 H
	Rochusgasse	Johnstraße	8.500 F	—
	Stephansplatz	Johnstraße	10.754 H	10.954 H
	Volkstheater	Erdberg	9.778 H	10.219 H
U 4	Kettenbrückengasse	Heiligenstadt	16.368 F	13.772 H
	Karlsplatz	Hütteldorf	10.083 H	7.701 H
U 6	Thaliastraße	Siebenhirten	7.986 H	7.547 F
	Burggasse	Floridsdorf	9.998 H	10.931 H

¹⁾ In der Zeit von 6 bis 8 Uhr.

F = Frühjahrszählung, H = Herbstzählung.

Autobuslinien

Linie	Zählstelle	Richtung	Anzahl der Fahrgäste ¹⁾	
			1994	1995
1A	Schottentor	Stubentor	887 F	—
2A	Königsklostergasse	Schwedenplatz U	—	16 F
3 A	Salzgries	Schwarzenbergplatz	83 F	78 H
4 A	Karlsplatz	Wittelsbachstraße	204 F	—
	Rasumofskygasse	Karlsplatz U	—	431 H
5 A	Brigittagasse	Nestroyplatz U	162 H	327 H
7 A	Inzersdorfer Straße, Herzgasse	Reumannplatz U	1.003 F	—
8 A	Theergasse	Meidling S	327 F	312 F
	Theergasse	ORF-Zentrum	353 F	457 F
9 A	Schwenkgasse-Tivoligasse	Längenfeldgasse U	117 H	122 F
10 A	Muthgasse	Johnstraße U	599 H	537 F
11 A	Muthgasse	Heiligenstadt S + U	562 F	496 F
12 A	Stieergasse	Eichenstraße	—	—
	Mariahilfer Straße/Arnsteingasse	Märzstraße	286 F	—
13 A	Pilgramgasse	Südbahnhof S	—	861 H
	Pilgramgasse	Alser Straße	—	1.118 H
	Esterhazygasse	Alser Straße	895 F	—
14 A	Bezirksamt Margareten	Neubaugasse U	—	810 F
15 A	Niederhofstraße	Grillgasse	322 F	636 H
22 A	Amongasse	Aspern	—	—
	Oberdorfstraße	Kagraner Platz	88 F	120 F
23 A	Kraygasse	Kagraner Platz	1.279 H	1.315 H
24 A	Markomannenstraße	Kagran U	865 H	819 H
25 A	Anton-Sattler-Gasse	Kagran U	188 F	—
26 A	Bezirksamt Donaustadt	Kagran U	1.370 F	1.342 H
27 A	Anton-Sattler-Gasse	Kagran U	270 F	—
28 A	Patrizigasse	Franz-Jonas-Platz S + U	612 F	—
29 A	Eipeldauerstraße	Franz-Jonas-Platz S + U	—	594 F
	Töllergasse	Franz-Jonas-Platz S + U	789 H	—
	Fahrbachgasse	Franz-Jonas-Platz S + U	572 H	—
	Rittingergasse	Ruthnergasse	434 F	—
31 A	Ruthnergasse	Kagran U	659 F	616 H
32 A	Rittingergasse	Strebersdorf S	—	603 H
34 A	Nordbrücke	Nußdorfer Straße U	1.867 H	1.518 F
35 A	Krottenbachstraße S	Friedrich-Engels-Platz	—	908 H
	Klosterneuburger Straße	Friedrich-Engels-Platz	—	987 H
38 A	Kreilplatz	Kahlenberg	467 F	—
39 A	Saarplatz	Sievering	436 H	—
	Saarplatz	Heiligenstadt S + U	—	400 H
40 A	Sternwartestraße	Schottentor U	—	627 H
48 A	Koppstraße/Thaliastraße U	Baumgartner Höhe	—	1.164 H
	Lugner City	Dr.-Karl-Renner-Ring	—	2.093 H

¹⁾ In der Zeit von 6 bis 8 Uhr.

F = Frühjahrszählung, H = Herbstzählung.

12.14 Frequenzzählung der Fahrgäste in öffentlichen Verkehrsmitteln (Schluß)

Autobuslinien

Linie	Zählstelle	Richtung	Anzahl der Fahrgäste ¹⁾	
			1994	1995
51 A	Hietzing U	Ottakringer Bad	499 F	—
57 A	Stiebergasse	Burgring	384 F	414 F
59 A	Bezirksamt Margareten	Kärntner Ring, Oper	646 F	—
60 A	Karl-Schwed-Gasse	Maurer Hauptplatz	—	—
62 A	Sonnengasse	Meidling S	561 F	—
63 A	Theergasse	Süd-West-Friedhof	526 F	460 F
	Theergasse	Niederhofstraße U	584 F	636 F
64 A	Meidling U	Liesing S	—	263 F
	Laxenburger Straße	Reumannplatz U	—	—
	Schulzentrum Ettenreichgasse	Liesing S	727 F	650 F
67 A	Schulzentrum Ettenreichgasse	Inzersdorf/Großmarkt	843 H	571 F
	Laxenburger Straße	Reumannplatz U	—	—
69 A	Südbahnhof S	Simmering, Grillgasse	625 H	746 F
74 A	Wassergasse	Stubentor U	699 F	708 F
	Weyrgasse	St. Marx, Leberstraße	610 F	75 F
83 A	Schlachthausgasse U	Erzherzog-Karl-Straße	—	—
84 A	Schlachthausgasse U	Aspern/Zachgasse	—	253 F

¹⁾ In der Zeit von 6 bis 8 Uhr.

F = Frühjahrszählung, H = Herbstzählung.

12.15 Passantenzählung

a) Fußgängerzonen bzw. fußgängerfreundliche Straßen

Bezirk	Zählstelle	Richtung	Anzahl der Passanten	
			Donnerstag, 20. 10. 1994 8.30 bis 18.30	Samstag, 22. 10. 1994 8.30 bis 13.30
1	Graben 13/28	Kohlmarkt	19.764	10.364
		Stephansplatz	18.869	10.937
1	Kärntner Straße 16/19	Oper	19.761	8.958
		Stephansplatz	18.128	10.107
1	Kärntner Straße 38/47	Oper	15.516	8.033
		Stephansplatz	16.627	7.233
1	Kohlmarkt 11/14	Michaelerplatz	7.079	5.163
		Graben	8.236	5.310
1	Stephansplatz	Kärntner Straße	14.439	9.924
	Haashaus/Zentralsparkasse	Rotenturmstraße	18.528	10.481
1	Naglergasse 5	Irsgasse	5.961	2.588
		Graben	4.794	2.542
10	Favoritenstraße 93/108	Reumannplatz	5.977	4.576
		Gürtel	5.860	4.821
12	Meidlinger Hauptstraße 19/20-22	Philadelphiabrücke	6.299	3.849
		Schönbrunner Straße	6.653	4.255

Quelle: Wirtschaftskammer Wien, Passantenzählung und Befragung in Wiener Geschäftsstraßen.

Tab. 12.15

b) Wiener Hauptgeschäftsstraßen

Bezirk	Zählstelle	Richtung	Anzahl der Passanten	
			Donnerstag, 20. 10. 1994 8.30 bis 18.30	Samstag, 22. 10. 1994 8.30 bis 13.30
2	Praterstraße 14/15	Praterstern	1.097	406
		Taborstraße	1.170	425
3	Landstraßer Hauptstraße 39/40	Neulinggasse	6.492	3.514
		Ring	6.773	3.761
4	Wiedner Hauptstraße 17/18	Paulanergasse	3.397	716
		Ring	3.824	981
6	Mariahilfer Straße 36/47	Gürtel	15.543	11.151
		Ring	17.597	13.181
7	Neubaugasse 7/10	Westbahnstraße	7.817	3.774
		Mariahilfer Straße	7.847	3.898
8	Josefstädter Straße 29/32	Gürtel	3.828	1.658
		Ring	3.750	1.474
9	Nußdorfer Straße 13/18	Gürtel	3.249	1.150
		Währinger Straße	2.888	1.029
16	Thaliastraße 41/46	Wattgasse	3.897	2.049
		Gürtel	3.942	2.166
18	Währinger Straße 97/118	Aumannplatz	3.049	2.172
		Gürtel	3.265	2.497
20	Wallensteinstraße 20/21	Wallensteinplatz	5.478	2.724
		Friedensbrücke	5.159	2.907
21	Brünner Straße 2/3	Stammersdorf	5.599	2.913
		Am Spitz	5.395	2.980
22	Wagramer Straße 135/142	Kagran	1.501	808
		Donaustadtstraße	1.534	794

12.16 Fahrzeugabschleppungen

Bezirk	zusammen		Entfernung verkehrsbehindernd abgestellter Fahrzeuge ¹⁾		Entfernung von Fahrzeugen ohne Kennzeichen und Wracks			
					mit Verzichtserklärung		ohne Verzichtserklärung	
	1994	1995	1994	1995	1994	1995	1994	1995
1.	2.419	2.962	2.348	2.901	22	15	49	46
2.	3.385	3.334	2.571	2.724	401	225	413	385
3.	3.337	3.242	2.635	2.659	401	210	301	373
4.	2.392	1.921	2.229	1.790	78	54	85	77
5.	2.107	2.043	1.744	1.732	186	100	177	211
6.	1.708	1.957	1.549	1.827	90	35	69	95
7.	2.249	2.258	2.144	2.182	65	36	40	40
8.	1.618	1.169	1.533	1.104	43	27	42	38
9.	2.519	2.018	2.259	1.833	146	78	114	107
10.	2.985	2.243	1.608	1.205	822	371	555	667
11.	1.311	1.024	298	302	696	279	317	443
12.	2.331	2.036	1.431	1.360	505	223	395	453
13.	635	536	392	312	157	118	86	106
14.	1.564	1.320	646	613	625	298	293	409
15.	2.524	2.226	1.836	1.656	362	219	326	351
16.	2.026	1.793	1.256	1.150	405	235	365	408
17.	1.482	1.108	957	698	297	157	228	253
18.	1.138	1.334	801	1.076	195	128	142	130
19.	1.227	1.181	680	814	331	157	216	210
20.	1.261	1.472	609	916	358	178	294	378
21.	2.516	1.937	542	499	1.367	639	607	799
22.	2.127	1.848	430	415	1.167	682	530	751
23.	1.235	997	169	195	799	362	267	440
Wien	46.096	41.959	30.667	29.963	9.518	4.826	5.911	7.170

¹⁾ Inklusive Ortsveränderungen im Winterdienst.
Quelle: MA 48, Tätigkeitsbericht 1994 und 1995.

12.17 Tankstellen in Wien 1995

Bezirk	zusammen	darunter			
		öffentliche Tankstellen		Betriebstankstellen	
		insgesamt	darunter mit Servicestellen	insgesamt	davon Bund, Land, Gemeinde
1.....	10	7	—	3	3
2.....	31	19	11	12	5
3.....	35	17	12	18	11
4.....	7	5	2	2	—
5.....	12	9	6	3	1
6.....	7	3	2	4	3
7.....	8	7	4	1	1
8.....	5	3	1	2	1
9.....	10	5	3	5	4
10.....	66	37	29	29	7
11.....	46	17	16	29	6
12.....	35	23	17	12	2
13.....	15	12	6	3	2
14.....	29	17	9	12	5
15.....	18	14	7	4	1
16.....	22	15	8	7	2
17.....	16	11	3	5	1
18.....	13	11	4	2	—
19.....	33	19	13	14	7
20.....	23	14	10	9	4
21.....	65	30	26	35	5
22.....	74	33	21	41	14
23.....	93	28	18	65	6
Wien	673	356	228	317	91

Quelle: MA 35.

12.18 Parkhäuser und Garagen¹⁾

Bezirk	Parkhäuser und Garagen			
	Anzahl		Stellplätze	
	1994	1995	1994	1995
1.....	19	21	5.896	6.338
2.....	5	5	1.014	1.014
3.....	13	14	5.575	5.780
4.....	6	7	1.812	1.592
5.....	—	—	—	—
6.....	4	5	1.035	1.095
7.....	9	10	2.748	2.838
8.....	4	4	1.090	1.092
9.....	6	6	5.122	5.142
10.....	4	4	2.420	1.904
11.....	1	1	75	75
12.....	5	4	1.050	997
13.....	1	1	160	160
14.....	—	—	—	—
15.....	4	6	2.023	2.623
16.....	—	—	—	—
17.....	—	—	—	—
18.....	1	1	495	505
19.....	—	—	—	—
20.....	2	3	300	670
21.....	4	4	970	958
22.....	—	—	—	—
23.....	—	1	—	500
Wien	88	97	31.785	33.283

¹⁾ Nur Großanlagen der gewerblichen Betriebe.
Quelle: Wiener Handelskammer.

Tab. 12.19

12.19 Park-and-ride-Standorte in Wien

Linie, Bezirk, Standort	Standplätze für Pkw		
	bestehende	in Bau	in Planung
an der U-Bahn			
U 1 10, Reumannplatz	1)300	—	—
U 1 22, Kaisermühlen – VIC	154	—	—
U 1 22, Kagran.....	525	—	625
U 3 3, Erdberg I	1)1.800	—	—
U 3 3, Erdberg II	—	—	350
U 3 16, Ottakring.....	—	1)720	—
U 4 13, Schönbrunn.....	—	—	2)280
U 4 13, Ober St. Veit I.....	—	—	200
U 4 13, Ober St. Veit II.....	—	—	1.000
U 4 14, Unter St. Veit	—	—	580
U 4 14, Hütteldorf.....	—	—	1)800
U 4 19, Heiligenstadt	110	—	1)600
U 4 / U 6 9, Spittelau	130	—	1)1.000
U 6 23, Siebenhirten	1)500	—	—
U 6 23, Perfektastraße.....	—	—	1)300
U 6 21, Neue Donau	85	—	—
an der S-Bahn			
S 1 21, Siemensstraße	—	—	100
S 1 21, Leopoldau	45	—	—
S 1 22, Süßenbrunn	20	—	300
S 1 23, Liesing.....	100	—	1)300
S 1 23, Atzgersdorf-Mauer	20	—	65
S 3 21, Brünner Straße.....	1)250	—	—
S 3 21, Strebersdorf	16	—	320
S 50 14, Hadersdorf-Weidlingau	20	—	120
S 80 22, Mühlwasser	—	—	30
S 80 22, Hirschstetten	—	—	50
S 80 22, Hausfeldstraße.....	20	—	40
Zusammen	4.095	720	7.060

1) Kostenpflichtig. – 2) Zusätzlich 70 Plätze für Busse.
Quelle: MA 18, Stand April 1996.

12.20 Verkehrsunfälle

a) Gesamtübersicht

Jahr	Verkehrsunfälle			Verletzte	
	zusammen	davon mit		insgesamt	darunter tödlich
		Personenschaden	Sachschaden		
1991	1)24.391	6.720	17.671	8.674	98
1992	18.537	6.428	12.109	8.206	78
1993	18.806	5.804	13.002	7.351	83
1994	5.599	5.599	2)	7.201	62
1995	5.265	5.265	2)	6.766	56

1) Ab 1. Juli 1991 werden keine Parkschadenumfälle mehr erhoben. – 2) Ab 1994 werden Sachschäden nicht mehr erhoben.
Quelle: MA 46 – Verkehrssicherheit und Verkehrsstatistik.

b) Unfallsumstände 1995

Unfallsummand	Fälle	Unfallsummand	Fälle
Nichtbeachten der Vorrangbestimmungen	102	Abkommen von der Fahrbahn links.....	—
Nichtbeachten der Verkehrsregeln durch Lenker	21	Abkommen von der Fahrbahn rechts	—
Kurvenschneiden.....	—	Auffahren von hinten	251
Ungenügendes Rechtsfahren.....	5	Auffahren auf stehende Hindernisse	1.005
Fahren auf der falschen Fahrbahnseite.....	4	Zu geringer Abstand	91
Wechsel des Fahrstreifens	38	Verkehrsbehinderndes Halten und Parken.....	17
Einordnen in den Verkehr.....	16	Kollision seitlich	5
Unterlassen der Fahrtrichtungsanzeige.....	1	Jähes Abbremsen.....	218
Kollision rechtwinkelig	5	Schleudern (Rutschen).....	32
Einbiegen nach rechts	35	Frontalzusammenstoß.....	78
Einbiegen nach links.....	65	Öffnen der Wagentür(en).....	59
Zufahrt zum linken Fahrbahnrand	5	Sturz vom Fahrzeug	12
Umkehren	8	Nichtbeachten der Verkehrsregeln durch Fußgänger	141
Rückwärtsfahren.....	28	Sonstiges Verhalten der Fußgänger.....	252
Nichtbeachten der Einbahn	8	Kollision mit Fußgänger.....	360
Anfahren an Leiteinrichtung.....	15	Kinder auf der Fahrbahn.....	417
Fahren ohne Licht.....	1	Technische Mängel des Fahrzeuges.....	1
Überholen	6	Sonstige Umstände	16
Ausbrechen aus der Kolonne	—	Mehrere Unfallumstände	2.832
Vorbeifahren	—	Zusammen 1)	3.318

1) Ohne mehrere Umstände.

KRAFTFAHRZEUGBESTAND IN WIEN 1965 -1995

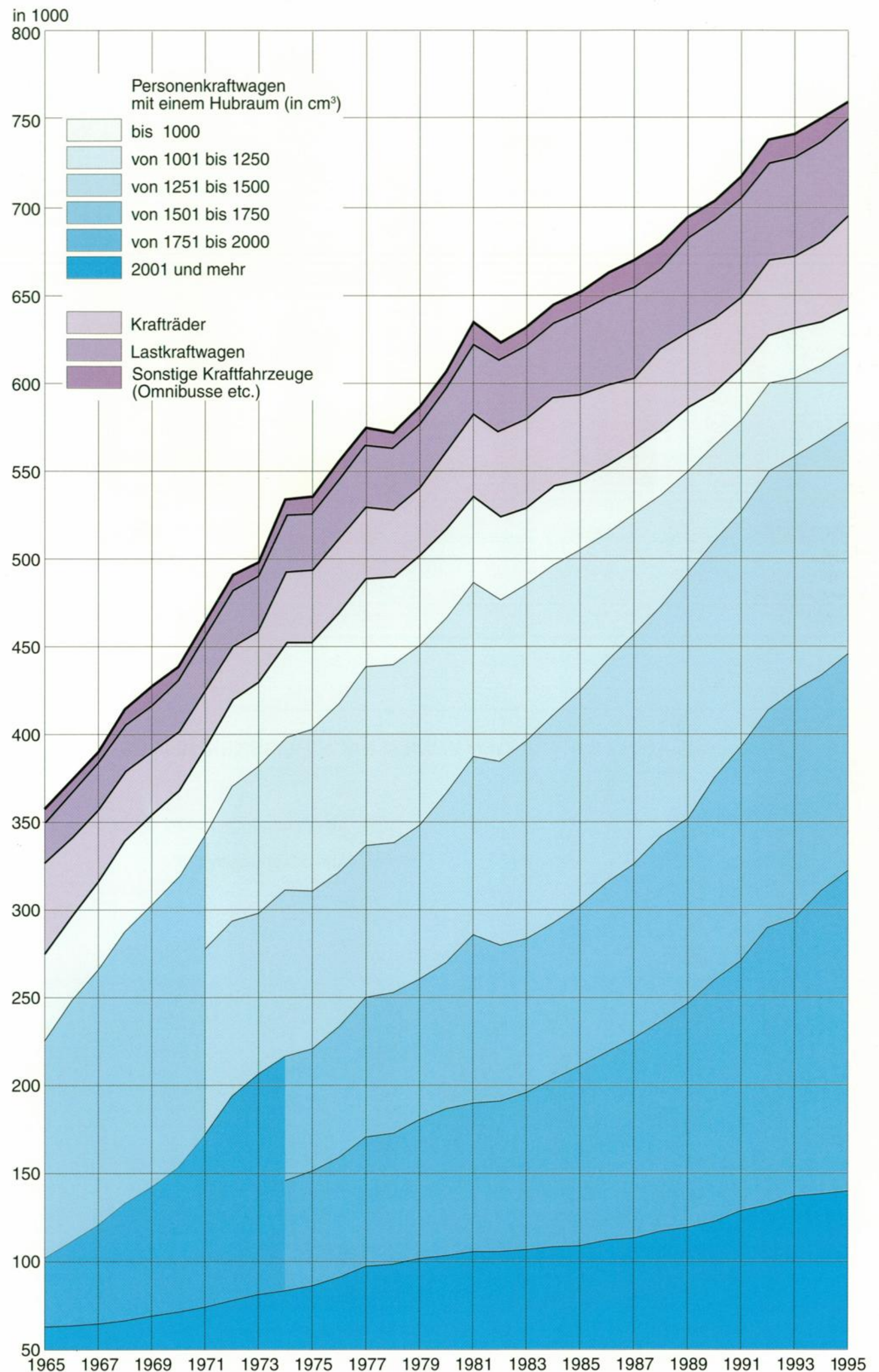

Quelle: ÖSTAT
Grafik

Siehe dazu: 12.09, a)

TAFEL VI

ENTWICKLUNG DER FAHRGASTZAHLEN IN WIEN 1980 - 1995

Fahrgäste in Mio.

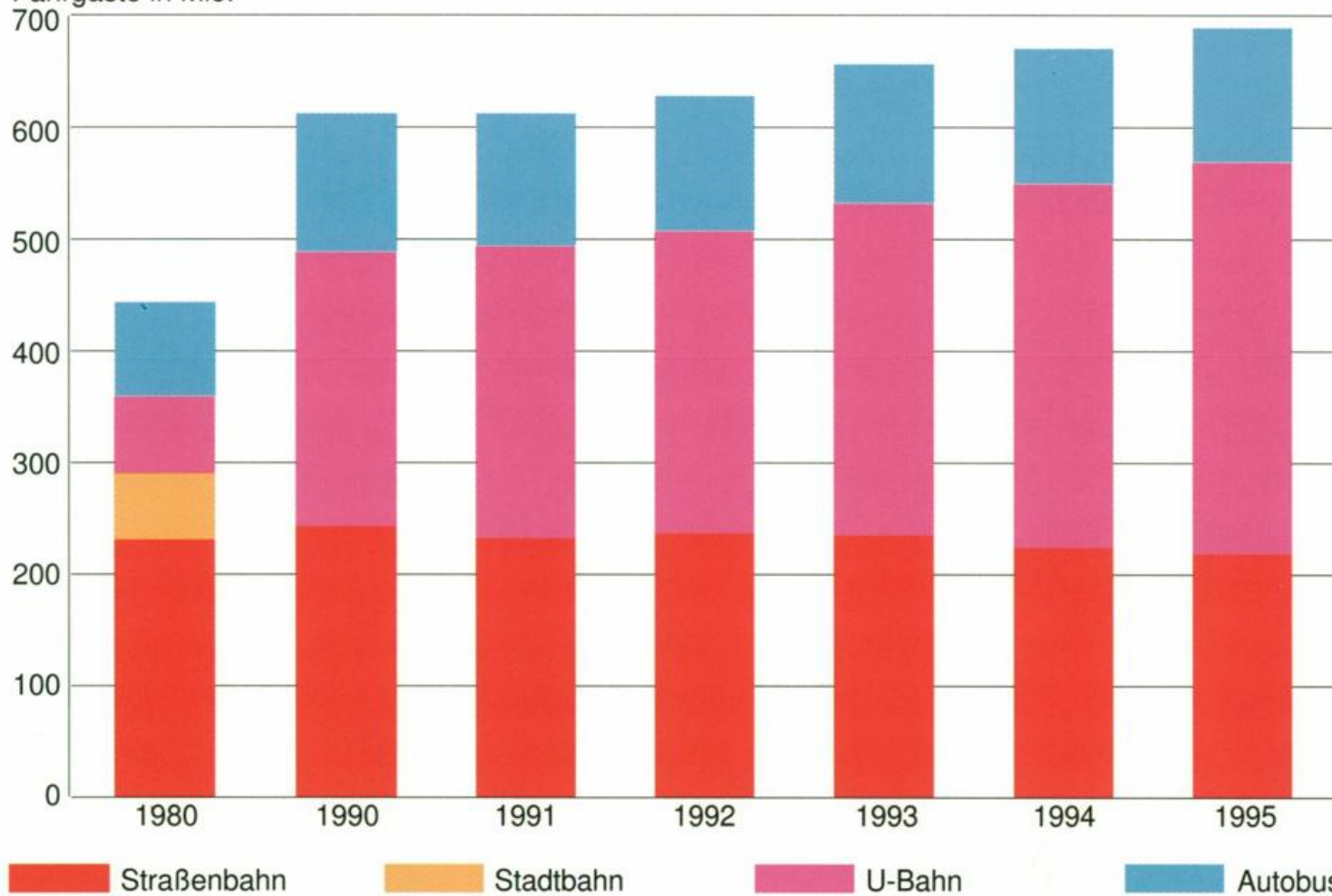

Quelle: Wiener Linien
Grafik **ÖR**

Siehe dazu: 12.06, Ad), B)

FAHRZEUGABSCHLEPPUNGEN IN WIEN NACH BEZIRKEN 1994 UND 1995

Fahrzeuge

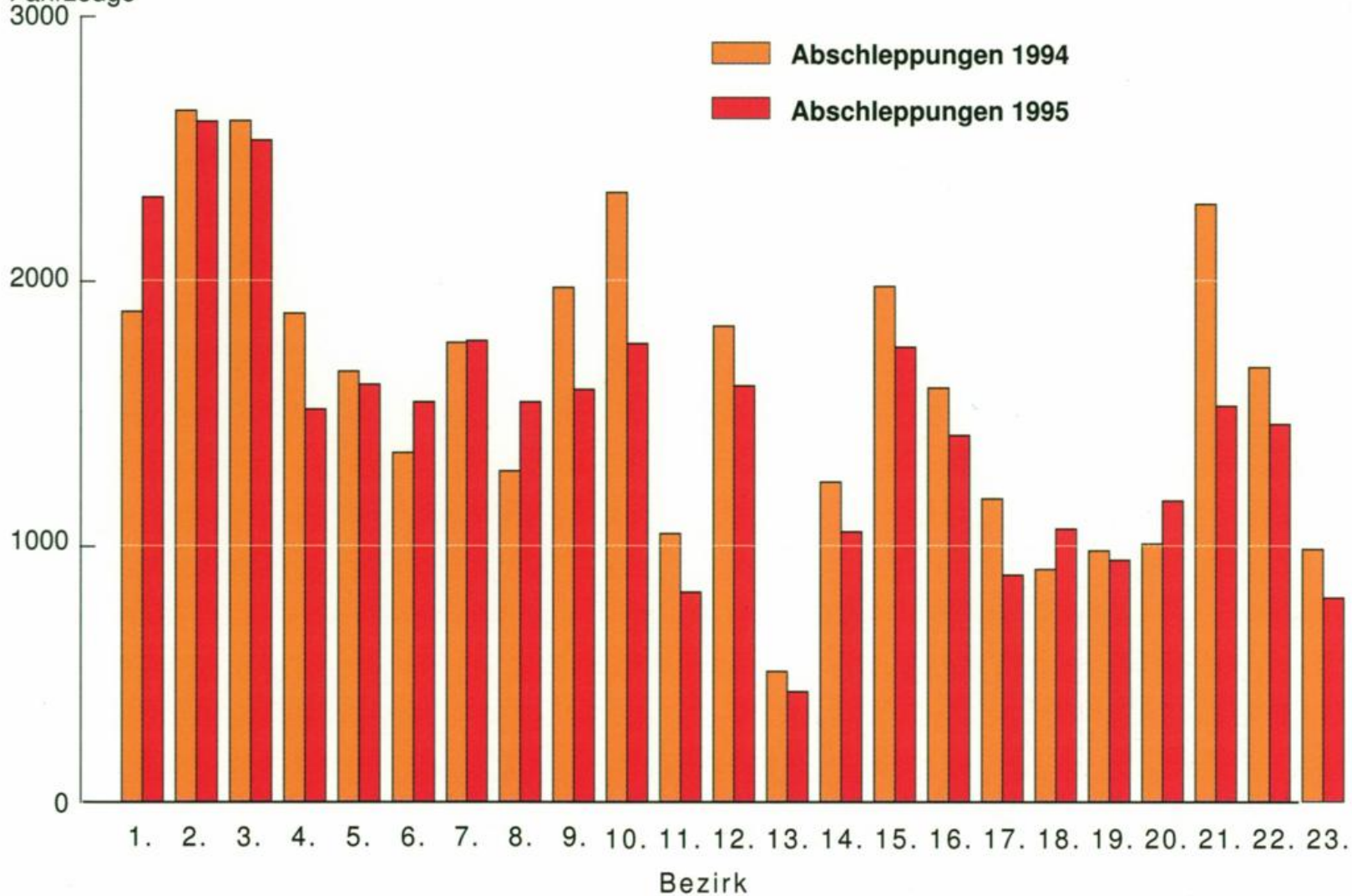

Quelle: MA 48
Grafik **ÖR**

Siehe dazu: 12.16

WIENER HOTELS UND PENSIONEN - ÜBERNACHTUNGEN UND AUSLASTUNG 1995

Auslastung in %

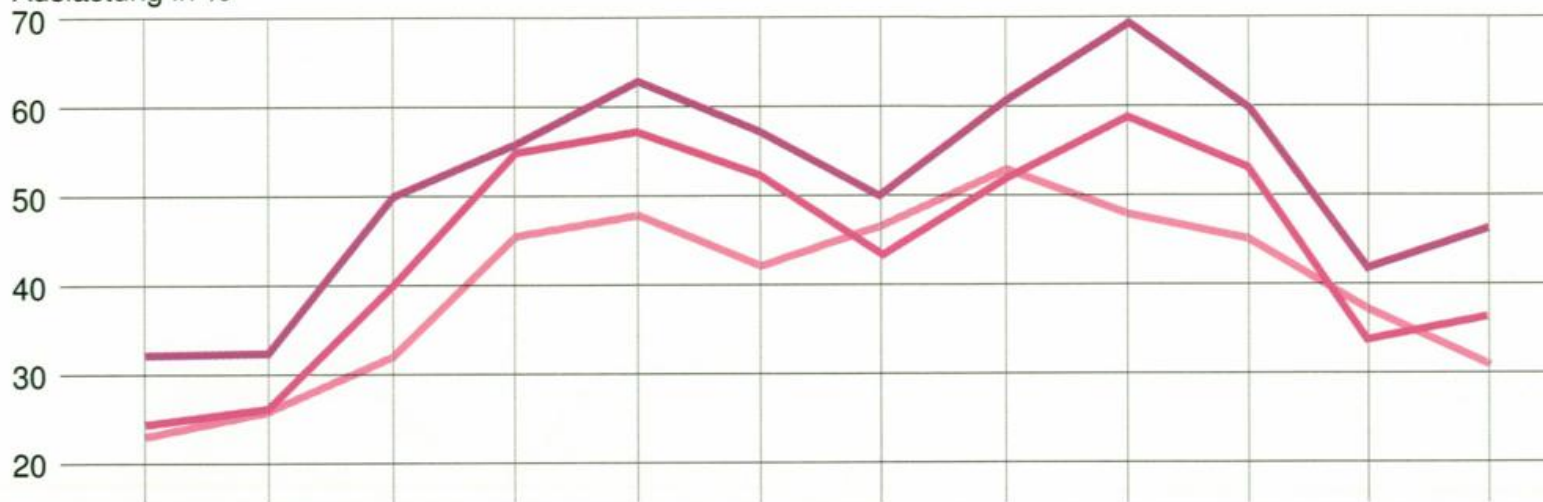

Übernachtungen in 1000

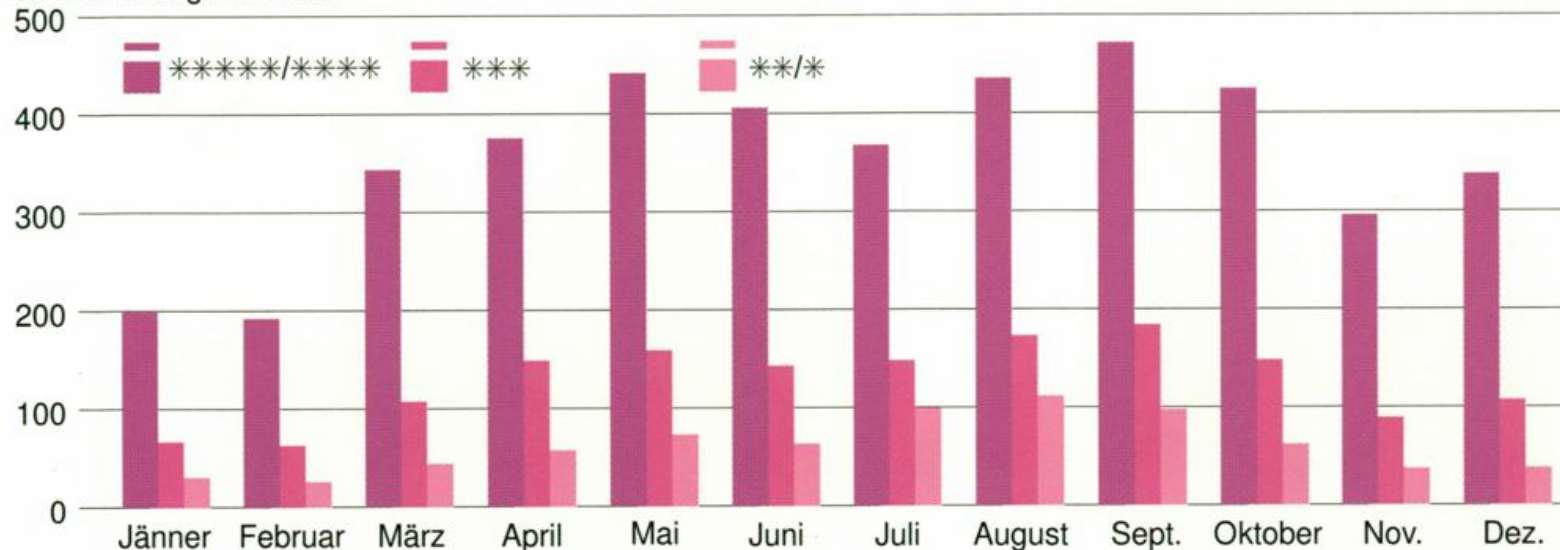

Quelle: MA 66
Grafik ÖR

Siehe dazu: 13.03, b)

BETTENBELEGUNG UND -BESTAND IN WIEN 1950 - 1995

Bettenbelegung in %

Bettenbestand in 1000

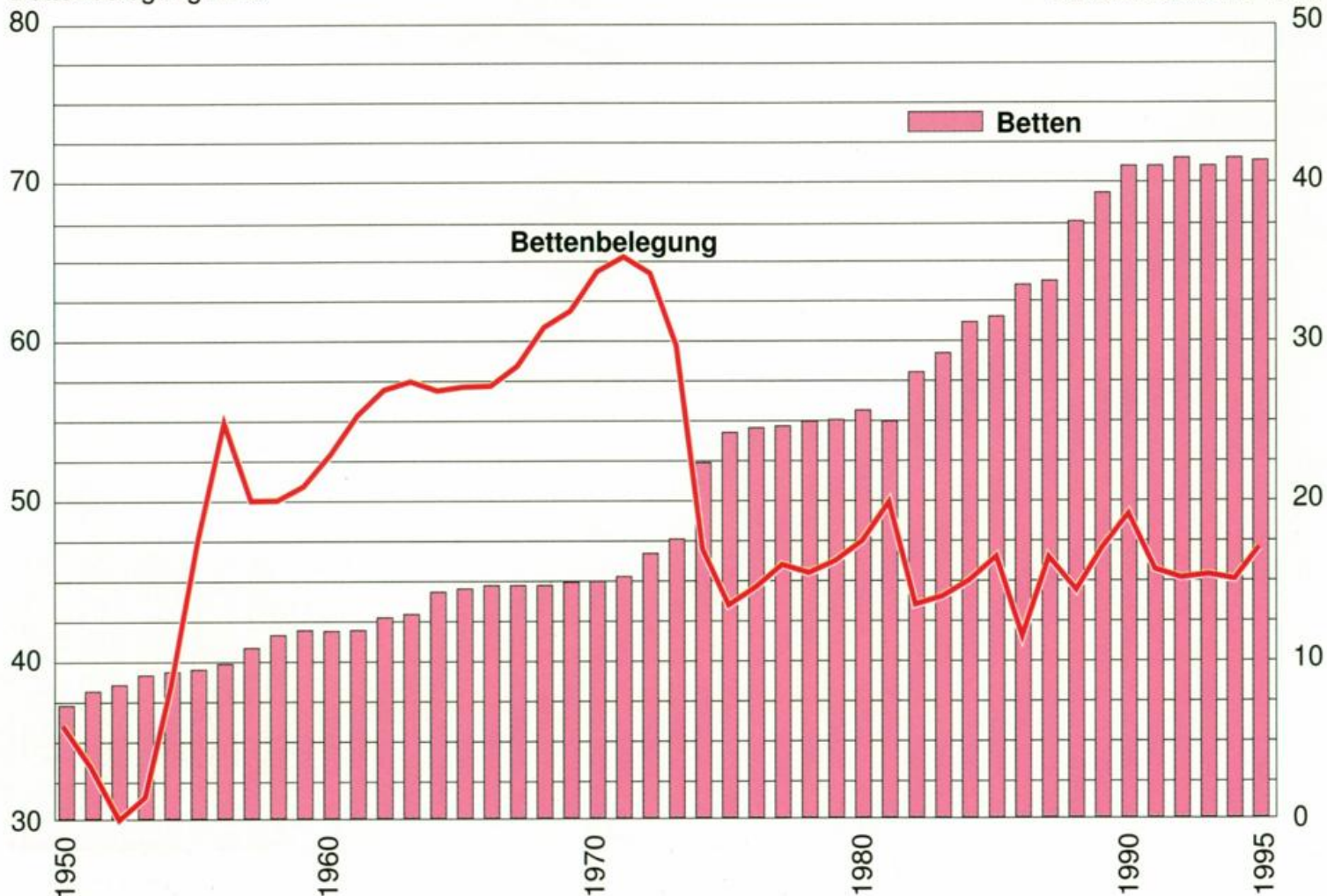

Quelle: MA 66
Grafik ÖR

Siehe dazu: 13.01, a)

TAFEL VII

ÜBERNACHTUNGEN IN WIEN 1985 - 1995

Übernachtungen
7 700 000

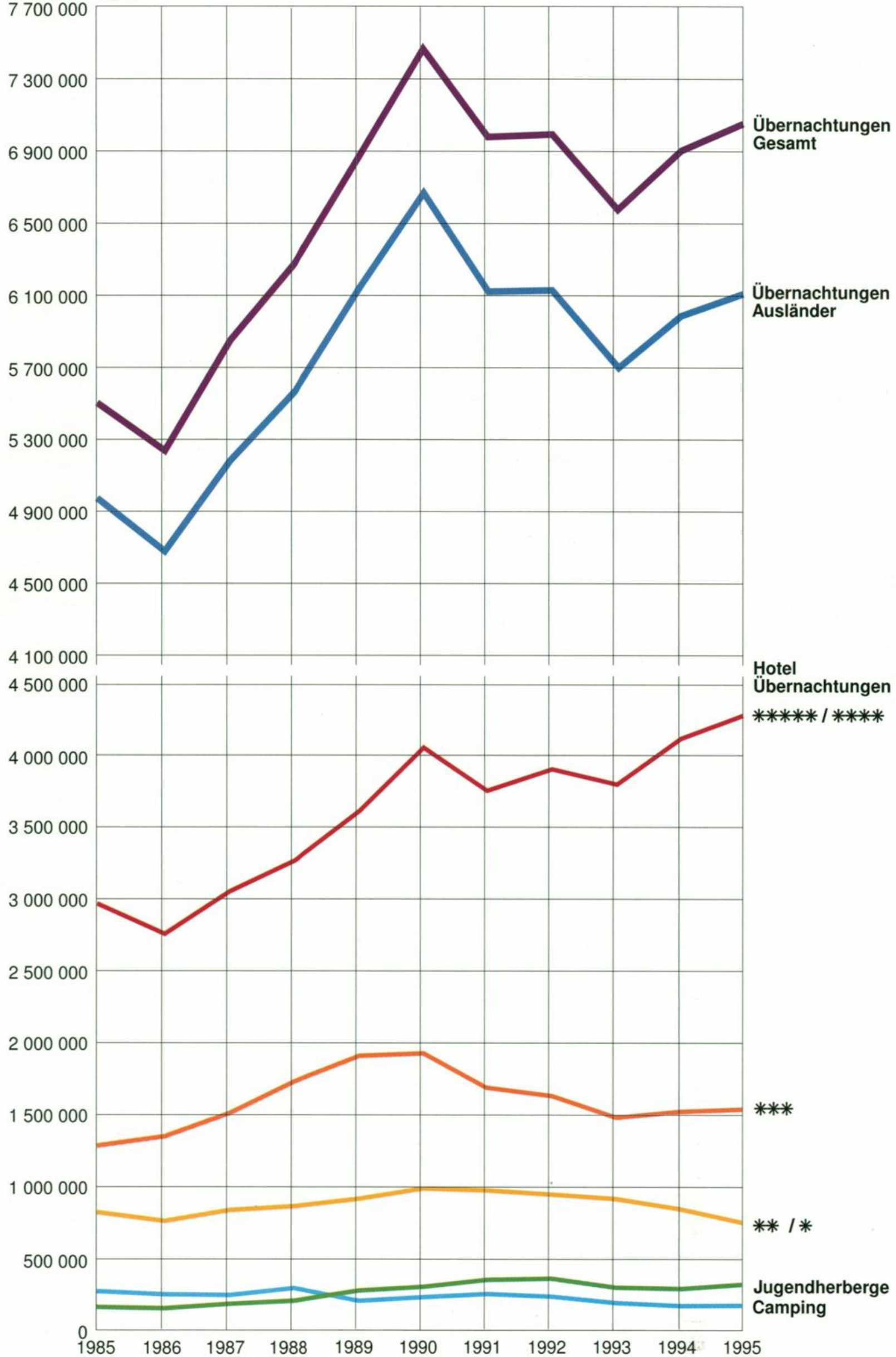

Quelle: ÖSTAT
Grafik: ÖA

Siehe dazu: 13.03, b)

c) An Unfällen Beteiligte 1995

Beteiligte	Anzahl	Beteiligte	Anzahl	Beteiligte	Anzahl
Motorfahrrad (Moped).....	251	Tankwagen.....	3	Bespanntes Fahrzeug.....	19
Kraftrad.....	409	Zugmaschine.....	15	Leichtmotorrad.....	13
Pkw inkl. Kombi und Taxi.....	7.316	Arbeitsmaschine.....	3	Fußgänger.....	1.508
Linienbus.....	129	Einsatzfahrzeuge.....	20	Sonstige Beteiligte.....	10
Omnibus.....	19	Straßenbahn.....	217	Wild.....	—
Lkw ohne Anhänger.....	640	Eisenbahn.....	2		
Lkw mit Anhänger.....	50	Fahrrad.....	567		
Sattelkraftfahrzeuge.....	45	Kleinmotorrad.....	16	Zusammen.....	11.252

d) Verletzte nach Altersgruppen

Jahr	Verletzte im Alter von . . . Jahren								zusammen ¹⁾
	bis unter 5	5 bis unter 15	15 bis unter 25	25 bis unter 45	45 bis unter 65	65 bis unter 75	75 und mehr	Alter unbekannt	
1991.....	173	634	2.377	3.236	1.362	376	393	25	8.576
1992.....	206	662	2.060	3.210	1.274	350	349	17	8.128
1993.....	157	598	1.714	2.960	1.210	303	291	35	7.268
1994.....	161	567	1.683	2.874	1.251	317	286	—	7.139
1995.....	145	609	1.441	2.769	1.185	304	257	—	6.710

¹⁾ Ohne tödlich Verletzte.

e) Verletzte nach Verkehrsteilnehmern 1995

Grad der Verletzung, Verkehrsteilnehmer	Verursachende Verkehrsteilnehmer												zusammen
	Motorfahrzeug (Moped)	Kraft-rad	Pkw inkl. Kombi u. Taxi	Linien-bus	Omnibus	Lkw ohne Anhänger	Lkw mit Anhänger	Sonstige Einsatzfahrzeuge	Eisenbahn	Straßenbahn	Fahrrad	Sonstige Beteiligte	
Tödlich verletzte¹⁾													
Lenker.....	—	4	11	—	—	1	—	—	—	—	4	—	20
Mitfahrende.....	—	—	3	—	—	—	—	—	—	—	—	—	3
Fußgänger.....	—	—	—	—	—	—	—	—	—	—	—	33	33
Schwer verletzte													
Lenker.....	37	66	136	—	—	7	—	—	—	—	56	9	311
Mitfahrende.....	5	9	71	4	—	5	—	—	—	10	1	4	109
Fußgänger.....	—	—	—	—	—	—	—	—	—	—	—	332	332
Leicht verletzte													
Lenker.....	185	296	2.096	2	1	108	2	8	—	3	401	35	3.137
Mitfahrende.....	31	39	1.233	84	4	39	—	13	—	92	5	9	1.549
Fußgänger.....	—	—	—	—	—	—	—	—	—	—	—	995	995
Unbestimmt verletzte													
Lenker.....	8	18	73	—	—	4	—	—	—	—	31	2	136
Mitfahrende.....	—	2	42	4	—	1	—	—	—	—	—	2	51
Fußgänger.....	—	—	—	—	—	—	—	—	—	—	—	90	90
Verletzte zusammen.....	266	434	3.665	94	5	165	2	21	—	105	498	1.511	6.766

¹⁾ Über die Gesamtzahl der Todesfälle (einschließlich der nach dem Unfall an Unfallfolgen Gestorbenen) siehe Kapitel 3.

f) Unfälle durch Trunkenheit im Jahre 1995

Bezeichnung	Monat												zusammen
	I	II	III	IV	V	VI	VII	VIII	IX	X	XI	XII	
Unfälle durch Trunkenheit...	22	24	25	23	21	24	18	27	29	24	27	31	295
Beteiligte.....	23	24	27	23	21	24	18	27	29	24	27	33	300
Verletzte zusammen.....	36	40	47	32	30	33	25	38	44	30	32	50	437¹⁾
tödlich.....	1	—	1	—	—	—	—	—	—	1	—	—	3
schwer.....	4	4	2	7	7	5	1	6	9	7	6	13	71
leicht.....	30	35	44	25	22	28	22	30	33	21	24	37	351
unbek. Grad.....	1	1	—	—	1	—	2	2	2	1	2	—	12

¹⁾ Davon 236 Lenker, 133 Mitfahrer, 68 Fußgänger.

Tab. 12.20

g) Verkehrsunfälle nach Monaten und Wochentagen

Jahr, Wochentag	Verkehrsunfälle in den Monaten												
	I	II	III	IV	V	VI	VII	VIII	IX	X	XI	XII	I-XII ¹⁾
1991.....	1.879	2.184	2.106	2.399	2.550	2.482	1.798	1.754	1.884	2.039	1.771	1.538	²⁾ 24.391
1992.....	1.464	1.220	1.505	1.625	1.650	1.566	1.524	1.345	1.655	1.768	1.717	1.498	18.537
1993.....	1.147	1.433	1.620	1.699	1.832	1.753	1.504	1.388	1.608	1.632	1.572	1.618	18.806
1994.....	371	345	483	504	508	533	449	464	494	534	510	404	5.599
1995.....	335	321	443	417	517	504	485	465	549	511	403	315	³⁾ 5.265
Montag.....	54	48	53	45	96	69	97	71	90	110	52	38	823
Dienstag.....	71	55	55	68	103	73	80	70	82	81	65	55	858
Mittwoch.....	46	46	78	72	104	69	52	81	53	77	71	49	798
Donnerstag.....	43	45	79	62	59	82	64	97	89	71	70	40	801
Freitag.....	53	51	79	72	71	120	90	71	123	67	82	60	939
Samstag.....	36	45	61	56	56	59	50	40	68	66	39	43	619
Sonntag.....	32	31	38	42	28	32	52	35	44	39	24	30	427

¹⁾ Ohne nachträglich eingelangte Meldungen. - ²⁾ 1991: 7 Sachschäden sind nicht zuzuordnen. - ³⁾ Ab 1994 werden keine Sachschäden mehr erhoben.

h) Verkehrsunfälle nach Bezirken 1995

Bezirk	Unfälle mit Personenschaden					Verletzte Personen				
	tödlich	schwer	unbest. Grades	leicht	insgesamt	tödlich	schwer	unbest. Grades	leicht	zusammen
1.	—	26	10	164	200	—	27	13	213	253
2.	5	37	5	259	306	5	38	5	355	403
3.	1	36	19	248	304	1	36	19	317	373
4.	—	14	2	98	114	—	17	2	109	128
5.	2	16	6	129	153	2	17	7	169	195
6.	2	13	9	85	109	2	15	9	98	124
7.	1	9	4	94	108	2	12	5	120	139
8.	—	10	4	63	77	—	10	4	80	94
9.	5	22	13	175	215	5	22	15	220	262
10.	5	64	17	404	490	5	70	19	570	664
11.	3	34	10	158	205	3	37	10	218	268
12.	1	30	18	218	267	1	34	18	310	363
13.	—	21	8	126	155	—	22	8	162	192
14.	3	41	9	202	255	3	43	11	252	309
15.	3	32	12	199	246	3	35	15	284	337
16.	1	31	14	270	316	1	31	14	347	393
17.	2	27	9	144	182	2	28	10	178	218
18.	1	22	11	151	185	1	24	11	196	232
19.	—	26	4	139	169	—	26	4	192	222
20.	3	26	9	164	202	3	28	9	198	238
21.	8	53	20	254	335	8	66	22	357	453
22.	9	69	33	308	419	9	73	36	449	567
23.	—	39	10	204	253	—	41	11	287	339
Wien.....	55	698	256	4.256	5.265	56	752	277	5.681	6.766

h) Verkehrsunfälle nach Bezirken 1995 (Schluß)

Bezirk	Unfälle mit Fahrerflucht	Verkehrsunfälle mit alkoholisierten Beteiligten	Unfälle mit Lenker ohne Führerschein	Verletzte Kinder auf dem Schulweg
	Personenschaden	Personenschaden		
1.....	22	5	2	1
2.....	31	19	6	8
3.....	29	18	8	8
4.....	9	6	2	2
5.....	15	13	2	1
6.....	12	7	3	2
7.....	10	7	2	2
8.....	6	3	—	—
9.....	15	8	2	4
10.....	38	30	7	9
11.....	13	13	10	9
12.....	23	14	4	5
13.....	10	1	—	3
14.....	17	18	3	3
15.....	18	12	6	9
16.....	34	16	7	11
17.....	9	7	3	7
18.....	15	8	1	4
19.....	15	10	1	3
20.....	25	10	4	2
21.....	26	23	4	7
22.....	31	29	9	7
23.....	18	19	3	5
Wien.....	441	296	89	112

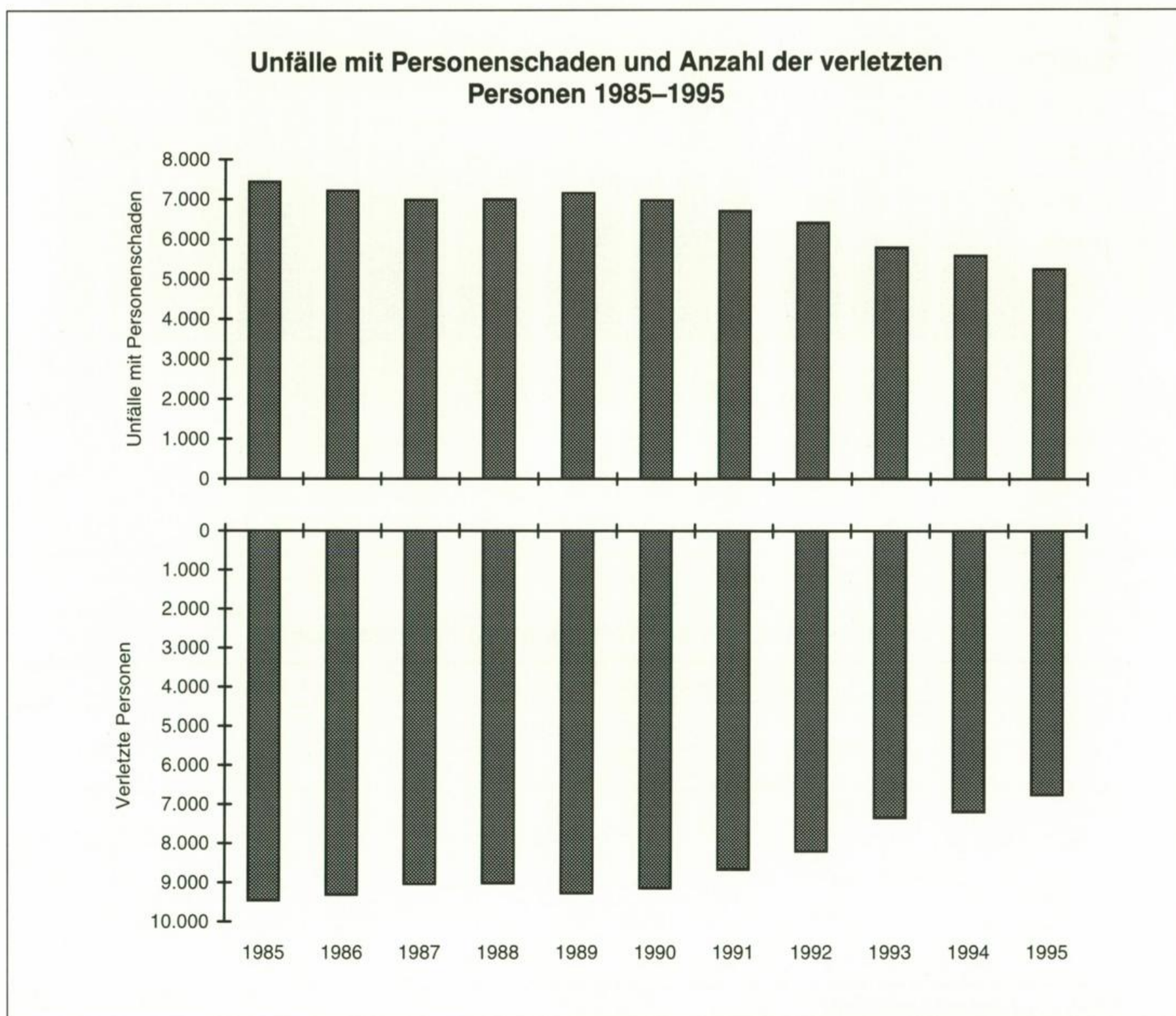

Tab. 12.21

12.21 Lenkerprüfungen, Führerscheine

Jahr, Geschlecht	Kandidat(inn)en	Bestandene Prüfungen in den Gruppen								Duplikat-Führerscheine
		A	B	C	D	E	F	G	zus.	
1991	zusammen ...	57.486	4.645	21.786	1.725	207	1.438		29.801	16.470
	männlich...		3.493	10.618	1.655	207	1.386		17.359	9.402
	weiblich ...		1.152	11.168	70	—	52		12.442	7.068
1992	zusammen ...	51.933	4.099	19.590	1.682	217	1.424		27.012	18.237
	männlich...		3.044	10.560	1.601	216	1.363		16.784	10.244
	weiblich ...		1.055	9.030	81	1	61		10.228	7.993
1993	zusammen ...	46.989	4.135	16.405	1.059	318	868		22.785	17.647
	männlich...		2.964	8.817	993	309	820		13.903	9.442
	weiblich ...		1.171	7.588	66	9	48		8.882	8.205
1994	zusammen ...	47.450	5.202	16.719	933	236	846		23.936	17.509
	männlich...		3.688	8.984	877	234	793		14.576	9.199
	weiblich ...		1.514	7.735	56	2	53		9.360	8.310
1995	zusammen ...	47.450	4.947	16.114	862	279	752		22.954	17.741
	männlich...		3.505	8.647	815	274	709		13.950	9.718
	weiblich ...		1.442	7.467	47	5	43		9.004	8.023

A: Motorräder, B: Pkw, C: Lkw, D: Autobusse, E: Anhänger, F: Zugmaschinen, G: sonstige Kraftfahrzeuge.
Quelle: Bundespolizeidirektion Wien.



12.22 Technische Überprüfungen von Kraftfahrzeugen

Jahr	Technische Überprüfung nach §§ 31, 33 und 34 des Kraftfahrzeuggesetzes 1967				
	Krafträder	Personenkraftwagen und Taxi	Lastkraftwagen, Omnibusse, Zugmaschinen	Anhängersfahrzeuge	zusammen
1991	1.236	6.243	2.011	1.169	10.659
1992	1.679	6.397	2.177	1.085	11.338
1993	1.967	5.930	1.649	847	10.393
1994	1.714	5.515	2.016	1.133	10.378
1995	2.035	6.578	2.341	1.151	12.105

Quelle: MA 46 – „Landesfahrzeugprüfstelle“.