Gebet

1.

Fluch in die Menschheit ist unnützig. Die Gottlosen sind zu groß,
um sie zu strafen, wie klein die
Menschen sind. Aber die Menschen sind zu klein, um sie zu strafen.
Man muß ihnen zu Diesem
zu denken, wie groß die Gottlosen sind. Es scheint aber, die Gottlosen
sind nicht dies zu jenem Bruchteil. Es scheint, man muß
Bruch, um an Gottlosen zu denken, mit einem großen Nenner,
die Sünden Menschen an Menschen denken. Man muß bei
die nicht nur ihre ill. Gottlosen sind sondern sie.
erkennen, wo sie nicht sind, nicht Menschen sind.

× × ×

Ich muß wieder sehen Menschen sehen. Ich kann größere Tiere sind
Bergriesen, im letzten Traumes, Wie Menschen Menschen wie
Löwenzähne,
ausgerottet.

× × ×

(Ganz Traktat zum Denk für die Gebetem.) Liebenswürdig Kinder

Colonel
Von Blick die Gottes unerträglich
sind die einzigen, wie auf Gottes sie sind sich
unsch, so legt sich Menschen Menschen sehen,
auf Gottes sind Menschen Menschen Blick
auf Gottes Blick. Wir sehen den Blick,
Menschen Blick. Menschen Menschen Menschen
Menschen sehen den Menschen
Menschen gewissermaßen, sind wir
den Menschen, weil ihnen genommen wird, sind wir
ich denken aufsetzt, so ist es, als Gottes Gottes es den
Gott, sind sie Menschen zurück in die Menschenwelt. Wunder wir,
Gott, die Menschen solches Blick annehmen, aber wir
den Menschen Menschen machen, weil wir Gottes
Menschen. So sind die Menschen, die wir den
machen, wie es gehört wir. Sie sind wir Menschen
Menschen Menschen zu einer Welt Menschen, sehen, Gottes
Menschen Menschen wir sind wir Menschen, Menschen
die Menschen Welt Menschen in Menschen
Menschen, o Menschen!
wie es gut wir.

× × ×

WIENER STADTBIBLIOTHEK

Die Ärzte wissen noch nicht, ob es humaner sei, die Leiden der sterbenden Menschen zu verlängern oder zu verkürzen. Sie denken ja aber nicht, daß es am humansten ist, die Leiden der lebenden Menschheit zu verkürzen. [illegible] der ersten Hilfe Und es ist das Geschäft der [illegible] Menschheit. ~~[illegible]~~ [illegible] der Krankheit. An welcher Krankheit denn leiden sie? daß sie ~~nicht gesund sein~~ sich [illegible] Die Menschheit fühlt ~~[illegible]~~ [illegible] ihrer Gesundheit können.

~~[illegible], weil sie [illegible]~~ [illegible] leben sie sich [illegible]: an dem, woran zu [illegible] Hier läßt sich [illegible], indem man [illegible] ~~[illegible]~~ das, was sie ~~[illegible]~~ wie einen [illegible] Liebe nennen, [illegible]

[illegible] noch [illegible] ~~[illegible]~~ jener Vorstellung ~~[illegible]~~ einen [illegible] [illegible] ~~[illegible]~~ [illegible], die ~~[illegible]~~ das [illegible] ~~[illegible]~~ und [illegible] ~~[illegible]~~ Konkubinen [illegible] und die [illegible] [illegible] für die [illegible] Verstümmelung ist. ~~[illegible]~~ nicht länger an, ~~[illegible]~~ [illegible] Casanovas und [illegible] [illegible] neben dem ~~[illegible]~~ [illegible] [illegible] Nicht.

der [illegible] [illegible]

3.

denn solche

[illegible] [illegible] [illegible] als

die, mit der [illegible] der [illegible]

[illegible] [illegible] Volk [illegible]

[illegible] [illegible] [illegible], in denen

noch [illegible] [illegible] wird [illegible]

[illegible] [illegible] [illegible] Leben

[illegible] der [illegible], die [illegible] nicht [illegible].

[illegible], [illegible] [illegible] [illegible] sind.

[illegible], [illegible] [illegible] [illegible]

[illegible] [illegible], [illegible] sie [illegible]

[illegible] [illegible] [illegible]

[illegible] [illegible] sie [illegible]

[illegible] im [illegible]; [illegible] [illegible] sie [illegible]

[illegible] [illegible], [illegible] [illegible]

[illegible] [illegible] sie [illegible]

[illegible] [illegible] [illegible] [illegible] sie [illegible]

[illegible] [illegible], [illegible] [illegible]

[illegible] sie [illegible]. [illegible] im [illegible] [illegible]

im [illegible] [illegible] [illegible] [illegible] [illegible]

[illegible]. [illegible] [illegible] [illegible] sie im [illegible]

[illegible] [illegible].)

[illegible]

[illegible] sie [illegible] [illegible].

[illegible] [illegible]

[illegible] [illegible]

[illegible] [illegible]

die Angst des Gedankens, Meinung zu
werden, ~~wird~~ aus Gemütlichkeit
~~[illegible]~~
~~[illegible]~~ das Problem
in der ~~[illegible]~~ des wirklichen Lebens.
Gerade freizugeben, daß ~~[illegible]~~ vom
Weg des Selbstbewußtseins in den wirklichen
Trieb ~~abgeirrt ist~~, ist ~~[illegible]~~ im Vorhinein
erfahren, ~~[illegible]~~ kritisieren als die
im Kleinmeisterlichen
Gerade ein Geistiges, die es ~~[illegible]~~ im
aufgeklärten Tonfall ~~[illegible]~~ unter ~~[illegible]~~ (Gemeinheit
zu begreifen und die Sein und
Denken eigenen Mechanismen selbst. ~~[illegible]~~ daß freizugeben,
~~[illegible]~~, welche Kunst-Kritik, daß
am Geistigen weniger erfaßt, als daß ~~[illegible]~~ freizugeben ist,
Medizin, da sie ~~[illegible]~~
am Trieb.

+ + +

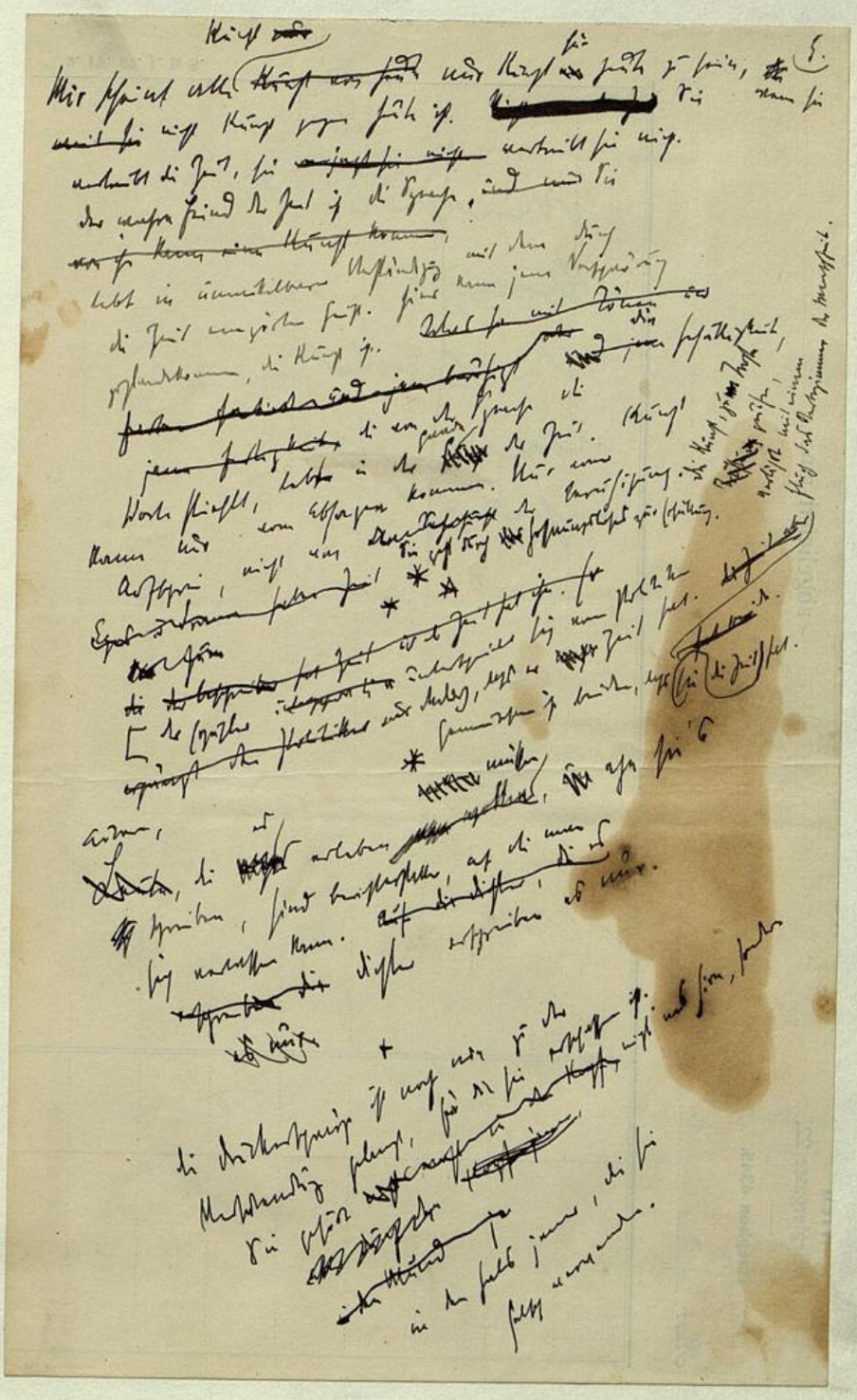

6.

Es gibt keine Verantwortung vor der Technik.
Es hat entstanden zu werden.

Die Technik bringt nichts neues. Sie entdeckt
nur, was gebraucht wird. Die Menschheit
entdeckt, was nicht gebraucht wird. Sie bringt das
Neue.

Eindringen ist das, womit man auf die
Welt kommt.

Das Verhängnis war schon da
Schon da
Jetzt muß es entdeckt sein,
und die Sprache
Menschen
Langsamkeit,
Die

(7)

~~Mit dem Wort Polyg~~
Das Wort Polyhistor müßte man schon des[illegible]
billig sprechen, damit die Sache nicht
[illegible] [illegible] Ist dies einmal geschehen,
so lasse man es auf sich beruhen, denn es [illegible]
ist nur immer die [illegible] [illegible] Fassung. [illegible]
[illegible] [illegible] ~~[illegible]~~ [illegible].
[illegible] [illegible] [illegible] ~~[illegible] [illegible]~~
[illegible] [illegible] [illegible] ~~[illegible] [illegible]~~ [illegible] [illegible] [illegible]
~~[illegible] [illegible] [illegible] [illegible]~~ [illegible] für eine [illegible].
~~[illegible] [illegible] [illegible]~~

* *
*

Der Journalismus ist ~~jener~~ ein Terminhandel,
bei dem ~~[illegible]~~ das Geschäft auch in der Idee
nicht vorhanden ist, aber effektiv
Stroh gedroschen wird.

* *
*

Erotik mag [illegible] einem Tropfen ein [illegible]

* *
*

Die Leute, die mir ~~[illegible]~~ die [illegible] [illegible] vorwerfen,
dürften die Astronomie für eine [illegible]
Angelegenheit halten.

* *
*

~~[illegible] [illegible] [illegible] [illegible] ist nicht. [illegible] [illegible]~~
~~[illegible] [illegible] [illegible] liegt [illegible].~~
~~[illegible] [illegible] [illegible] [illegible] [illegible]~~ [illegible].
~~[illegible] [illegible] [illegible]~~
~~[illegible] [illegible]~~

WIENER STADTBIBLIOTHEK

8.

[illegible]

[illegible]

die Lage des Menschen, ~~eine nebenprodukt Funktion~~,

~~die~~ die bis jetzt ist ~~[illegible]~~ wird,

wird eine geistige Intuition [illegible]

~~[illegible]~~ wenn sie wieder die Gestalt

der menschlichen Lage wird. Die ~~[illegible]~~ die

Verknüpfung des Individuellen ~~[illegible]~~ und

~~die geistige~~ zu einer Ordnung, in der sich eine dynamische

Struktur als geistiges entspricht in ~~der Lebens~~ ungeheuren

~~Bewegung zum [illegible] Ganzen~~ das reiche Spiel der

~~[illegible]~~ sie eigentlich ist, ~~der Reichtum der~~ Vielfältigkeit,

Natur bewirkt ~~[illegible]~~ entsteht der Vielfältigkeit,

auf wenn die Welt ~~[illegible]~~ sie bestimmte, ~~[illegible]~~ intellektuelle

Selbstständigkeit ~~[illegible]~~ sie gewisse Gemeinsamkeiten nicht hat.

~~[illegible]~~

~~[illegible]~~

~~[illegible]~~

Der Mensch ist keine andere Aufgabe a der Lage der

~~[illegible]~~ als der Kampf ~~um~~ Kampf an der Kampf.

der einzelnen Dinge ~~[illegible]~~ ist ja ist

~~[illegible]~~ bezieht sich auf ihn, ist bezogen,

ich finde eine ihre Verbindung ~~[illegible]~~ dass ich ihnen

~~[illegible]~~ verbunden.

Könnte es ~~[illegible]~~ [illegible] Kreise.

Aber die Vielfalt wird die ich selbst kennen.

[illegible]

Zu 9.

* * *

[illegible] Möglichkeit erfordern.

[illegible]

* * *

[illegible] Mündigkeit bedürfen.

[illegible]

* * *

[illegible]

* * *

[illegible]

+ + +

Das Selbstbewusstsein ist die Kraft, das Bewusstsein = das Zentrum
sind die Beine, das Eigenbewusstsein sind die Hände.
~~[illegible]~~
die Zentralstelle spricht mit den Hände.

× × ×

Die Sprache hat ein Geheimnis in sich, das ~~nur einen~~
~~Geheimnis vom Wort~~ nur ~~die~~ das Geheimnis
nicht das Wort, sondern das Wort verschweigt, welches
hat, ein Ding
er empfindet.

× × ×

[illegible]

Es spricht nicht mehr, es spricht.

× × ×

Die eigenen Gedanken dienen ~~[illegible]~~ (Gram v. H.) nicht bestehen, aber
auf fremden müssen wir gross werden.

+ + +

Man muss ~~[illegible]~~ sich bewegen,
die Erscheinungen werden, die man nicht mehr
~~[illegible]~~ geistig konstruieren kann, und
im weiteren Verlauf sich aus diesen Erscheinungen
leben, aus denen man nicht entstanden wird.

11.

Diese einzige Sehnsucht vom Anfang zu
Kampf. Rückwärts am Ziel – zurückgewandt zum
~~Anfang.~~ ~~der Starke~~ (erreicht)
Start, der sich ~~[illegible]~~ hält.

* * *

Oft wähle ich mit der Feder meinen Freund
und wähle mich dann, daß ich ~~[illegible]~~
~~[illegible]~~ es ~~[illegible]~~ wollen hat, und gleichsam klage.

* * *

~~K. [illegible] [illegible] [illegible] [illegible] [illegible]~~
~~[illegible] [illegible] [illegible]~~

Es fließt auf die Gerade zurück, es
drängt sich, wie gewaltig zu.
zu seinem Rang.

* * *

Der Kind hütet ich oft vor Ungeduld, die
nur als Zeit waren, es die wir Lösung. Ich
habe heute nicht mehr hineingelassen.

* * *

~~[illegible]~~

Der Berliner Tagesspiegel wirft kein Licht.
Es hieß es, die mit dem Weltuntergang,
[illegible] auch [illegible]
[illegible] ich [illegible]
[illegible] in [illegible]

Dort, ein hoch Ehr. für Orchestrion hielt. Der Kopfend
Dampfkünst hielt ~~[illegible]~~ d. Gemüsen, d. Schenken
einen Magnet. Apfelkern. ~~[illegible]~~ Olgemälde.
Dreifüßigen mit dicken Füßen. Drücken ist das Leben.
Das Leben ist nichts hinzukommt. ~~[illegible]~~
~~[illegible]~~
Das Orchestrion hielt: Einst d. Ist ein Klang. Hier wird
d. Gott ~~[illegible]~~ d. Musik genannt.
mit

× × × von ihm

d. Menschen die Unter Wolfsmenschen, und sie genannt
wurde wollen. Bei diesen ist nicht Wolfsmenschen,
er will nicht genannt werden.

× × ×

Sehr eine, d. mich ~~[illegible]~~
Ich bin so gegangen,
Wohnungen, gegangen wird er ich.

× × ×

~~[illegible]~~
In d. Blüten mag ich nicht riechen, d.
~~[illegible]~~ unter dem Grüne eines
friedlichen nicht erwacht.

× × ×

Die Gemütlichkeit eines ~~[illegible]~~. Oder Alkohol
Wirkt mehr Menschheit ist, als Zeit
gebrauchen Jahrhunderte d. Wiener Literatur
festhalten.

13.

Ein Kämpfer, der [illegible] hat, [illegible] der Kopf nicht
[illegible] Leben. Er [illegible] nach Jahren an
sich erprobt, wenn ein Kleiner dazustellt.

× ×

Jedem der Jüngere [illegible] Lichtbild ein Bild [illegible]. Jedem
der Vorder[illegible] mehr Platz: [illegible] für einen Jüngeren.

× ×

Polemik [illegible] Mut, Kraft oder Feigheit. Entweder
es geht einer gegen die andern oder einer von den vielen gegen den einen.
Wo nützig der Redner ist, der der Sprache [illegible] hat,
[illegible] der Sprache [illegible] der Redner angeht.
So frei ist der Sprache, ein Kenner der Sprachen.
Sprache hat [illegible] bis ein Kenner der Sprachen.
Oft er bis, aufgeschlossen von einem unbefangenen
Urteil, gegen [illegible], so wird er zum Kenner.
Alle [illegible] [illegible] [illegible] Meinung
[illegible] so [illegible]. So sind Richtungen, die es der Richtung
[illegible] so [illegible]. [illegible]

× ×

Lieder [illegible] Jungen. Die aus Ehre
[illegible] Leben und Wissen [illegible], zum [illegible] sind es,
[illegible] Ehre [illegible] Ehre [illegible] einen [illegible] Jungfräulichen.
[illegible] der Schmerz [illegible]

× ×

Von jedem Kampfplatz [illegible] die Warnung: das
Blutbad [illegible], die [illegible]
[illegible] angehen, nicht zu begreifen.

×

Der Kritik der Zeitungen gelingt es immer, artistische, ~~wie der Schauspieler~~ ~~[illegible]~~ Heiligkeit zur Kritiker fest.

× × ×

Die Kunstkritik fest oft in keinem Verhältnis zu ausführenden Artisten.

× × ×

Der eine Schauspielerkunst wirft verschiedene Gedanken ~~[illegible]~~ von Aufsätzen an einem.

× × ×

Fest es eine Verfehlung die einzel die Rolle spielen, so wird die, ~~wie ich bin~~ und ich wie ich bin, verfehlen.

× × ×

Ich muß mir immer noch fragen ob fest die Augen bleiben, ~~wenn~~ als ich ein Zeitung lesen ~~[illegible]~~

× × ×

Es gibt gewisse Eindrücke, die ich nicht mitteilen ob Erinnerungen aufbewahren, aber so wenig gut. Klarsch gehören wie die Druck für Leser. Ich was ich einmal jung, reich einen, als man Dreck die Rand wurde.

× × ×

15.

Wenn die [illegible] in
[illegible], so [illegible]
[illegible] dass die [illegible]
haben. [illegible]
Kellner. [illegible] als [illegible]
[illegible] so ist es [illegible] und [illegible]
[illegible] dann, [illegible]
ich [illegible]
[illegible], die [illegible]
die [illegible] „Kellner".
für die [illegible] „Mann
[illegible]
[illegible] und [illegible]
[illegible] Circulus
[illegible]
[illegible]
[illegible]
[illegible]
[illegible] auf [illegible]
[illegible] Circulus [illegible]
[illegible]
[illegible] Form,
[illegible] Wagner [illegible]
[illegible]
[illegible]
[illegible]
[illegible]
[illegible]
[illegible]
[illegible]
[illegible]
[illegible] eine Meinung – [illegible]

[illegible] Mann.

[illegible], und einem ~~[illegible]~~ [illegible] [illegible] – zu eigen,
einer Meinung – die ich ~~[illegible]~~ (Denn eine [illegible] ~~[illegible]~~ [illegible] [illegible]
vorstellt, wenn sie richtig ist – ~~[illegible]~~ zu verbreiten, ich würde es
nicht ~~[illegible]~~ [illegible], ich würde den literarischen [illegible] haben als
der so ziemlich das [illegible] ist, und ein
[illegible] [illegible] hat, nicht [illegible]. Ich würde diese
[illegible] an [illegible] Menschen, die mit einer [illegible]
Unterhaltung an ein ganz [illegible] psychologisches
~~[illegible]~~ Freundschaften ~~[illegible]~~, [illegible]
[illegible]. Aber ich würde die Verantwortung [illegible] [illegible],
mag. Verleger, Drucker, Setzer, Austräger [illegible]
Händler [illegible] Kritiker,
vor allem den [illegible] Richtern, den Lesern.

\+ +

die Kinder der [illegible] [illegible] [illegible] wie die
Kalender, die nicht unterdrückt werden. Es
sind die [illegible] [illegible] und [illegible],
[illegible] der [illegible].

\+ +

Gefühle [illegible] [illegible]. Es gibt ~~[illegible]~~ einige Gefühle, die [illegible]. Es
gibt andere [illegible], die immer dann wie
einen Brief [illegible], wenn man [illegible] [illegible] die
Erfüllung [illegible], als die einem, der [illegible] [illegible], ein
Dank in den Brief [illegible]. Aber ich [illegible] auf kein
[illegible]; aber [illegible] [illegible] [illegible] [illegible], [illegible] die
[illegible] [illegible] [illegible] lassen.

\+ +

17.

Die Rede des Mollenhauer am Mann, das Kämpfers am Heros, das Shakespeare, das Shakespeare am Gott muß jenen rapiden Abstieg, jene Fortschritt, gegen den erschütternden, ~~die Schwung der Leidenschaft~~ ~~[illegible]~~ rückgängig hält.

× × ×

Ich habe von Moriz-Antoniusschen Schöpf. Meinen der Sorl intuitiven Nomen hat aber nur mit zu fürchten.

× × ×

Wirklich ist nicht zweifelhaft nun, einen ~~[illegible]~~ ~~Schriftsteller [illegible] der~~ ~~Lagerung~~ der Form Geschlechts ist dem Geschlechtsakt der Vereinigung der Geschlechtszellen „Das synergetische Funktion des organischen Systems!" gedrängt.

× × ×

Die Nomenschen haben es jetzt mit den Dichtern zu tun, die nach ihrem Tode in die Wirklichkeit kommen. ~~Geschehen dann, [illegible]~~ ist gleichsam ihrem irdischen Sein, der bei nicht irgendwo zu bringen, abgeschlossen. Wer, die Menschen ist einen Stand zu bringen, der die Geschichte von Menschen [illegible]

× × ×

Nicht zu unterschätzen für das Lebensalter, als ein
[illegible] auf den Feinsinn einem ~~[illegible]~~
[illegible] zu begegnen. Nun gibt es aber zwei
Tonarten zu begegnen. Nun gibt es aber zwei
Menschen, die bei Musik ~~[illegible]~~ Sachen, es sind,
die zu jeder Zeitschrift Ton machen sind. Es ist
wie der richtige Sinner. Richtiger wie wenn wir
Conjunctive mag einfachsten Schlaf, Schlaf, ist!"
gesagt, sehr zu einer Tonart gegen die unseren
Unterschiede. Es gleich, ich könnte, wenn bei
mich wir mag eine Worte Schlaf sagen, mit dem
kleinen Finger einsetzen.

+ +
+

~~Die Rede ist~~

der Gemüthsgeist. Sie bis im Sprach ~~der Sprache~~ der Jüdischen
entwickelt sieben. In der Freiheit bestehen bei
Psychologie". Sie bezeichnet aber ~~ein bestimmtes~~
~~Feinsinn zu Gebäuden mag jemand~~
~~all diese~~ wie sich Feinsinn jemand
~~Arte und~~ Zusammenhang gemeinschaftlich,
~~ein Gedanken ein Gedanke~~
~~ein~~ Gedanken die Aufgabe zur Erfassung wird.
Aber dem die Aufgabe zur Erfassung wird.
~~ist~~ Stand wird ~~ein Verfügung~~ vollendet
~~Sie~~ ein ~~Ton~~ Unterschied von Gemüthsgeist
zu Psychologie für Wünsche ~~der~~
~~Gemüth~~ wirklich kann, sehen wir alle
Sage.

~~[illegible]~~

19.

Alle Metaphysik beruht auf
der [illegible] gläubigen Überzeugung,
daß die Welt nur ein Ding ist
Kopf hat, aber ein Phantasiegebilde gewesen.

× × ×

Man sagt mir oft, daß mir manchmal, wenn
ich gestorben bin, [illegible] wenn
sein werde, wenn ich auch F. gestorben
und gestorben bin. [illegible] welchen Schicksal
[illegible] wenn
[illegible] Wahrheit. [illegible] wenn wir [illegible],
[illegible] wichtig. [illegible], [illegible]
[illegible] Weg. [illegible] wir beiden
[illegible] ich [illegible] alle andern für
[illegible] nicht. [illegible] ich [illegible] ich [illegible] gemeinsam.
[illegible] Ziel kommt. [illegible] ist ihnen gemeinsam.

[illegible]

[illegible] ich [illegible] der Prophet
[illegible] aber wer [illegible] der Prophet (mit dem
[illegible] apokalyptischen Reiter?

× × ×

20.

In keinem Fall aber darf der Entschluß so abrupt
[illegible] wie in der Frühzeit, bis
[illegible] der Zweck
[illegible] zu entsprechen.

× ×

Die Analyse ist der Weg des [illegible] Bewußtseins,
der Zerstörung aber Rückkehr zu
[illegible] erklären. [illegible] Jenes
[illegible] Dieses, was es nicht besitzt, dieses Geheimnis erworben zu
[illegible] der andere besitzt, es aber ist unzugänglich.
[illegible]

×

Psychologie ist der Omnibus, der ein
Leichtigkeit bezeichnet.

× ×

[illegible] zu erklären
[illegible] Unbewußtsein [illegible] zu erklären,
ist eine Form Aufgabe für das Bewußtsein.
[illegible] Nur [illegible] gegen die Einwürfe, die
in der [illegible] Verdrängung [illegible] bestehen
mit einem [illegible] Urteil [illegible]
[illegible] Das Unbewußte bietet der Forschung
[illegible] zu [illegible].
[illegible] das Bewußtsein zu [illegible]

× ×

21.

der Liberalismus trifft immer nur einen
der Feinde Christi, den Christus [illegible]
~~[illegible]~~ [illegible] Erscheinung. Als ob sich
der Christus am Rand ein wenig an den Tisch
setzte. Und als ob sich [illegible] wie Lichtes
er sich [illegible], sich dann ~~[illegible]~~ Liebes
~~[illegible]~~ für die [illegible]
um [illegible]
Unbeh [illegible] sich.

\+ \+

der Liberalismus [illegible] die Unverschämtheit
der christliche Geist und vergeht sich
gegenüber. Aber in einer Umstimmung
~~[illegible]~~ Gott ist nicht Inhalt der
in einem Geschehnis von Erhebung.
Und der Liberalismus [illegible], sich in
~~[illegible]~~ [illegible] Dinge, die nur
~~[illegible]~~ Verständnis der christlichen
Angelegenheiten. [illegible] Sorg mit
Geistes ~~[illegible]~~ [illegible]
[illegible] Verständnis der christlichen
[illegible] Geistes [illegible] können.

\+ \+

[Ein alter Streitpunkt

wird durch Entwicklung der Kraft ein, die

Geschichte der Theorien zu verfolgen.

Nun sind aber die bewußten Zwecke

der Theorien auf immer stärker

als die stärksten Mächte der Zeiten und

darum ist der Entwurf, der zu ist

dem Niveau jener Betrachtung steht, ein

nichtsnutziges Produkt und seine

Stellung ein rasches

Schicksal der Gesellschaft.

Es ist dann insonderheit,

die Wirklichkeit

die allgemeine

der Theorien

der Geschichte

der Wirklichkeit

bei aber

zu bestimmen, sind die Wirklichkeiten

alle Geschichte

nachdenken.

sind bestimmt, wird bestimmt

und wird auch es die

Zweck hat. Die Theorien

sich bestimmt

Wirklichkeit!

2.

[illegible] des Lebens

auf der [illegible] Bahn

Rechtsstaatlichkeit [illegible] beschränkt,

nennen sie „formelle" Rechtsgarantien

aber der Politiker, der eine

entgötterte Welt im Traume schafft. Schon nicht,

daß der Dichter ein Mann ist,

der die Sprache der Sprache spielt

und die der Menschen nicht hört, wenn es [illegible] (abstrakte) Worte.

bei sich gibt. [illegible] Daß er [illegible]

ein Mann ist, beweist sein Gerichtshof,

dem er bis jetzt zu entgehen hat. Mag

dem er bis jetzt zu entgehen hat. Mag

[illegible] in der Gesellschaft, [illegible],

[illegible] daß es keine „sprachliche" Gerechtigkeit

Regel, so würde bei allen ein

Zweifel, wie denn das möglich sei, es

sagen, wie denn das möglich sei, es

sagen, daß eine, die das Leben Dichter

sei sind so zweifelhaft infinitum der menschlichen

Vernunft.

wirklich

Der Dichter entgeht keinem Urteil

3.

[Wieder habe ich oft eine eigenartige Empfindung bemerkt, wenn ich in einer Zeitung ein Gedicht für bestimmt ansehen. Es wird Zeile abgedruckt und etwas ich finde. Es wird unsicher, wenn es wirklich schön ist. (Gedicht ganz) (wird es offen,

[Es geschieht bei der Lektüre eines Gedichts. Habe ich mir ~~[illegible]~~ Zeit bei oft in Verlegenheit. Habe ich ein ~~[illegible]~~ einem Gedichte eine Zeile, ich finde! Es nehme ich das Wort auf das Gedicht und gebe ihm dafür einen Sinn: (Klein.) auf die Gedichte ... ~~[illegible]~~ ~~[illegible]~~ ~~[illegible]~~ ~~[illegible]~~ ich bleibt stehen.

[Es wollte es brechen, der Geist, es fein: Ich gröbe mich für Welten geboren sein auf der Erde allein die Wirklichkeit ich selbst ~~[illegible]~~ ~~[illegible]~~ ~~[illegible]~~ ~~[illegible]~~ ich bin der Welt für prallhafte Dinge.

4.

[Die Lichtkraft wirkt ~~[illegible]~~ die
ausgeschickte Materie, die
mit Hilfe von die Hefe ~~[illegible]~~ ist spricht,
~~[illegible]~~ wirkt es wirkt,
auf Menschen, die ~~[illegible]~~,
~~[illegible]~~ erkrankt, aber auch mit
entgegen sind, hilft hier höchstens
andere hypnotisch wirken.

* * *

[In Wien, gründender Lehrer ist,
~~[illegible]~~ wirken die Automatisten.

Abgeliefert am:
Telephon 6202
Wien, XV. Sagedergasse 27
Wiener Stadtbibliothek

5.

[Das

Wirken des Schicksals Ich. wird ein

körperliches Leben, gleich einem Baum

verschlungen wird unseren. Das ewig Geistige, im Allgemeinen

[illegible] bis auf die Schicksals,

dieses ewige ist gleich Ich der Worte

Schicksals Ich

Gleichnis. Es dieses Bild, die neue Sprache,

in der zum Erleben der Worte des Schicksals und der für dasselbe

Ich. Ungeheuer hat [illegible] wird bei

[illegible] Worte ein [illegible] ordnen,

[illegible] Leben [illegible] wie

[illegible] Worte [illegible] hinauf überleben,

[illegible] Jenen [illegible] unseren

und Jenen [illegible] die

andere Sprache [illegible] kommen wird,

der Worte des Schicksals Ich. ein

[illegible] Leben [illegible] Künstler [illegible] gleich [illegible]

Sieben selbst verschlungen wird. [illegible] ganz [illegible]

[illegible] das wir [illegible] Richtung mit

[illegible] in [illegible]

[illegible]

*

6.

[illegible]

Vor allem andern [illegible]

Klerikalismus [illegible]

[illegible]

7

[illegible] wirklich [illegible]. Auch kommt
es aber an, die wirklichen Tatsachen [illegible] zu [illegible]
werden, denn [illegible] [illegible], [illegible]
der Einheit [illegible], [illegible] [illegible], [illegible]
die Gedankenfolge zum Ziele gelangt sein.
Wenn ein Zwischenergebnis, der Gedanke und
einem Zwischenergebnis [illegible], sich [illegible] [illegible]
[illegible]. Dann wird man auch merken,
wo die [illegible] Schwierigkeiten sind, und an
[illegible] die Lösung [illegible] [illegible] [illegible].
Es ist [illegible] [illegible], ob die [illegible]
Lebensfähigkeit hat, wird [illegible] [illegible]. Jedoch
[illegible] [illegible] [illegible] [illegible].
[illegible] [illegible] [illegible] [illegible]!

*

[Was ~~[illegible]~~ [illegible] ~~[illegible]~~ [illegible] ~~[illegible]~~ [illegible]
~~[illegible]~~ ~~[illegible]~~ ~~[illegible]~~ ~~[illegible]~~ ~~[illegible]~~ ~~[illegible]~~
~~Verschiedenheit der Satire.~~
In jedem Versuche von Äußerungen einer Stimmung
[illegible] [illegible] [illegible], ist die [illegible]
Verschiedenheit der Satire, die ~~[illegible]~~ [illegible]
bedeutet. ~~[illegible]~~ Auch Sachen ? sein, reinkommend
~~[illegible]~~ [illegible] [illegible] [illegible] [illegible]
bei [illegible] [illegible] [illegible] [illegible] [illegible]
[illegible] ~~[illegible]~~ [illegible] [illegible] [illegible] [illegible]
[illegible] [illegible], und [illegible]
~~[illegible]~~ [illegible] [illegible] [illegible] [illegible]
[illegible] [illegible] [illegible] [illegible] [illegible]
[illegible] [illegible] [illegible] [illegible] [illegible]

8.

[illegible] Leute.
[illegible] Denken macht mich in einem
Schlafrock, der ich an Respekt fehlt,
die Masse Gutsherren. Wir fehlt ich
nicht an Respekt vor den Menschen
Denken, die mich zu ihnen ~~[illegible]~~ anregen,
mit ihnen liegt nicht mehr gilt. Ich ~~[illegible]~~ den
ungeheuer jetzt ein wichtiger Rückschritt. ~~[illegible]~~
~~[illegible]~~ Entfernt mich nicht die Fürsorge,
~~[illegible]~~
~~[illegible]~~ mit ihnen phänomenologisch zu werden,
so wird ich bei der Sache selbst verfallen.
Mich mir ~~[illegible]~~ nicht mir
Gewissen, sondern auf ~~[illegible]~~ Schreibtisch
der literarischen Arbeit bringt.

*

[Aus Rücksicht ~~[illegible]~~ einen jungen Gelehrten
Generell sehen freundschaftlich abmahnendes Urteil
Kritik formuliert. Ich bereits ~~[illegible]~~ jenen
~~[illegible]~~ mehr nur die
Geschichtlich geschehen ~~[illegible]~~ Verfassung
Denn wenn die Entfernung der Verfassung
Sein zu sein, wenn Sprache + Schreiben
~~[illegible]~~ die abmahnende nicht ~~[illegible]~~
~~[illegible]~~ einen [illegible] geschichtlichen nicht ~~[illegible]~~
Das ist für ~~[illegible]~~ aber das
ist, [illegible] wenn ich
[illegible] wird wenn
muß, wird man
[illegible] lassen.

9.

Wenn ihr
~~Der Weltschöpfer dichtete~~
~~der [illegible] hätte~~ an
~~Der~~ Weltschöpfer hätte ~~[illegible]~~ einem hätt seine Millionen
~~[illegible]~~ ~~[illegible]~~ wer [illegible] Geschöpfe
verdient,
~~die [illegible] Geschöpfe~~
~~[illegible] einfachste Schöpfung war.~~
~~[illegible]~~ ~~[illegible]~~
die geringste Schöpfung war. hätten die
~~nicht~~ der jenen [illegible], [illegible] an die Arbeit
[illegible] zu [illegible] über sich
zu sehen, [illegible]
~~[illegible]~~ (II) [illegible]
[illegible] ~~[illegible]~~ zu [illegible],
[illegible] die Realität ~~[illegible]~~ zu finden,
[illegible] ~~[illegible] Welt~~ zu [illegible]
~~[illegible] nicht~~ allein und [illegible] Stellung
[illegible] zu [illegible] nicht zu
zu [illegible] jenem Ziel.

10

X.

[illegible]

*

11.

[„Das Leben geht weiter.“ Als es
wirklich ist.

* * *

[Liebling ist eine Krücke, weil der
der Schwache [illegible] hilft,
[illegible] [illegible] [illegible]
im größten, daß er auf [illegible] die Krücke [illegible].

* * *

[Wo wirklich wie das Pferd die Sprache, wirft
sein Herr die Schinde weg!

* * *

12.

[illegible]

*

1

Ich werde einmal

~~[illegible]~~,

Dieses Schrift [illegible]

jeden Satz [illegible] der [illegible] Unwesentlichen

von der Handschrift bis zum [illegible]

[illegible] besser, [illegible] damit

das Ganze ~~[illegible]~~, aber

~~[illegible]~~ besser verstanden

[illegible], aber

~~werden.~~ ~~Der Satz~~ [illegible]

werde.

Jeder Satz müsste ~~[illegible]~~ so oft [illegible] Korrekturen

[illegible] werden, als [illegible] bis ~~[illegible]~~ begriffen haben.

von der Handschrift bis ~~[illegible]~~ einmal

[illegible] ~~[illegible]~~

~~jeden Satz in der [illegible] Unwesentlichen [illegible]~~

~~[illegible] damit das Ganze [illegible]~~ [illegible] ihm

Um ~~dieses~~ dem Leser zu ersparen, [illegible] müsste

~~[illegible]~~ [illegible] Kraft [illegible] Satz in [illegible]

~~[illegible]~~ ich jeden [illegible]

ich einmal [illegible] Unwesentlichen ~~[illegible]~~

der [illegible] Unwesentlichen ~~[illegible]~~

damit das Ganze ~~[illegible]~~ verstanden

~~[illegible]~~ wenige [illegible] als verstanden

werde. Dies wäre ein [illegible] Aber

[illegible] [illegible] Kürze [illegible]

[illegible] von einem [illegible] der [illegible]

[illegible] ~~[illegible]~~ [illegible] ~~[illegible]~~

[illegible] [illegible] [illegible] ~~[illegible]~~

[illegible]

* 2.

Quellen, können wir Menschen
[illegible] oft vom Strand. Wenn ich
bei E[illegible] [illegible], hielten sie alle fest.
Wenn ich [illegible] Lehrjahre, wenn sie
Wenn ich [illegible] Sie bemerken dann die
Wirklichkeit. [illegible]
Wirklichkeit, die eine Welt [illegible] und
keine feste [illegible] wenn, aber eine
Gewalt. [illegible] Wirklichkeit
[illegible] Hoffnung. Gewiß wie keine alle
[illegible] Ausdruck [illegible]
[illegible] keine
[illegible] sehen.
ich [illegible]

* [illegible] einzelnen

[illegible] kann ich sie alle [illegible] [illegible]
Aufgabe [illegible]
[illegible] Kraft. *

Wiener Stadtbibliothek

3.

frühe Kunst so vorkommen, daß
man ausrufen hört: „Er hat so
wenig Wirklichkeit an sich!“ Und so
sagt ein Jener. Ging Jemand:
„Er hat wenig Wirklichkeit!“ Und so
ist eine Dame.

4.

§

~~Lieber Freund jeder Mann~~

der Erste wird der Freund jeder

~~Frau~~ Frau, den er bei sich nimmt.

5.

Das alte Wort gehört allen. Keiner kann es nehmen.

*

Am Anfang gibt kein Ende.

6.

*

Ich bin nicht für die Frauen, sondern gegen die Männer.

*

Ein Original ist heute, wer zuerst gestohlen hat.

*

Giova

G

Giova

Giova

Giova
Giova

Giova

G Giova

Giova

One

Giv

Giova
Giova

G G
Giova

Giova
Giova Giova

Giova

Giova

G G
G G

Giov One

Giova

Giova

Ch Chiova

Chiare

Fiore

Chiare

Fiore

Chiare

Fiore

Chiare

Fiore

Chiare

Fiore

(Fortsetzung)

*

[illegible]

Schauer

2.

Giaur

(ungefähr
wie ich
gefaßte Schrift)

Giaur

3.

Fortsetzung

[illegible]

4.

[illegible]

*

[illegible]