

## 5.1 Bevölkerungsentwicklung

Die Bevölkerungsentwicklung Wiens ist nach einer annähernden Stagnationsperiode 1994 bis 1998 wieder in eine Wachstumsphase mit jährlichen Zunahmen von 15.000 bis über 25.000 Personen zwischen 2002 und 2005 getreten. Wie schon der Bevölkerungsanstieg von 1989 bis 1993 ist diese Entwicklung abermals hauptsächlich auf Wanderungsgewinne aus dem Ausland zurückzuführen, allerdings weist Wien seit 2004 auch eine positive Geburtenbilanz auf. 2006 verlangsamte sich die Bevölkerungszunahme infolge geringerer Zuzüge aus dem Ausland auf ca. 12.700 Personen (+0,77%). Wien ist damit aber, wie auch in den letzten Jahren, weiterhin das Bundesland mit der dynamischsten Bevölkerungsentwicklung.

Abbildung 5.1.1

**Bevölkerungsentwicklung** nach Staatsangehörigkeit 1961-2006  
Jahresdurchschnitt

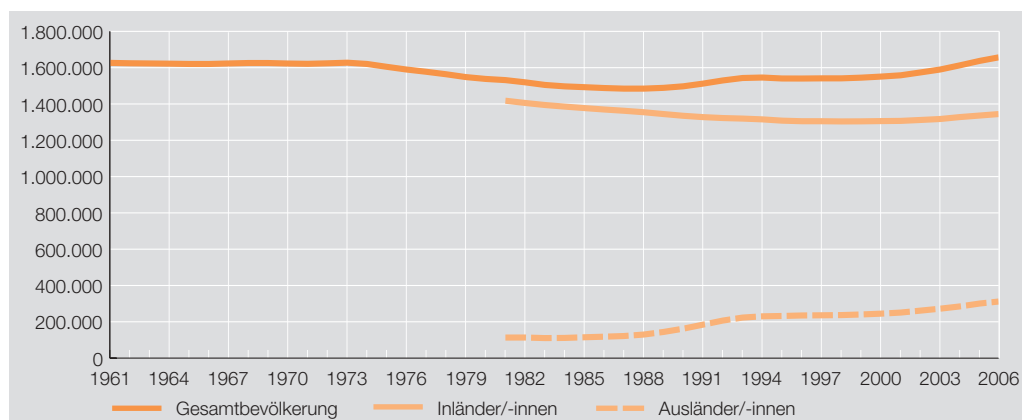

Quelle: ST.AT.

Auf Bezirksebene weisen 2006 vier innerstädtische Bezirke (1., 3., 5. und 7.) Bevölkerungsrückgänge auf, wobei der Rückgang im 7. Bezirk auf hohe Wegzugszahlen von Ausländerinnen und Ausländern an zwei punktuellen Adressen zurückzuführen ist, die 2005 sehr hohe Zuzugszahlen hatten. Die relativ stärksten Bevölkerungszunahmen verzeichnen die Bezirke 2, 10, 22 und 23 mit etwa +1,5%. Der Bevölkerungszuwachs verteilt sich somit auf die meisten Bezirke annähernd gleichmäßig, die besonders starke Dynamik Favoritens der Jahre 2002 bis 2004 hat sich wieder abgeschwächt.

Tabelle 5.1.1  
Bevölkerungsentwicklung

	Bevölkerung <sup>1</sup> Wiens nach dem Gebietsstand					
	zum Zeitpunkt der Erhebung			seit 1. September 1954		
	insgesamt	Frauen	Männer	insgesamt	Frauen	Männer
1700	110.000 <sup>2s</sup>	.	.	123.500 <sup>s</sup>	.	.
1754	175.403	94.002	81.401	191.330 <sup>s</sup>	.	.
1794	220.337	.	.	257.300 <sup>s</sup>	.	.
1830	317.768	165.962	151.806	401.049	.	.
1846	407.980	208.251	199.729	538.830	.	.
1857	516.105	240.625	275.480	676.434	.	.
1869	632.127	307.389	324.738	900.998	438.658	462.340
1880	725.658	373.015	352.643	1.162.591	590.971	571.620
1890	1.364.548	702.597	661.951	1.430.213	732.887	697.326
1900	1.674.957	865.860	809.097	1.769.137	913.746	855.391
1910	2.031.498	1.057.837	973.661	2.083.630	1.084.474	999.156
1923	1.865.780	1.005.661	860.119	1.918.720	1.052.160	866.560
1934	1.874.130	1.027.708	846.422	1.937.235	1.059.351	877.884

Fortsetzung Tabelle 5.1.1 Seite 63

Tabelle 5.1.2  
Bevölkerungsstand nach Bezirken<sup>1, 2</sup>

	1869	1880	1890	1900	1910	1923	1934
<b>Wien</b>	900.998	1.162.591	1.430.213	1.769.137	2.083.630	1.918.720	1.935.881
Frauen	438.658	590.971	732.887	913.746	1.084.474	1.052.160	1.060.113
Männer	462.340	571.620	697.326	855.391	999.156	866.560	875.768
1.	68.079	72.688	70.167	58.736	53.326	43.045	39.963
2.	68.442	100.513	119.119	142.190	162.442	144.019	135.655
3.	88.678	96.523	117.869	147.215	166.981	147.169	145.963
4.	55.682	58.336	59.464	60.359	62.938	57.635	53.063
5.	54.010	67.018	84.031	107.810	105.551	89.887	87.767
6.	67.642	64.535	64.323	62.212	64.670	54.540	49.785
7.	80.043	78.143	74.000	72.550	76.447	62.989	58.571
8.	53.012	50.354	49.622	50.897	53.804	50.106	44.321
9.	65.910	73.740	87.150	101.382	112.042	94.623	83.407
10.	22.340	54.681	88.230	133.009	159.241	150.403	166.486
11.	12.848	21.720	27.591	34.731	43.111	40.472	44.258
12.	30.589	47.358	57.782	72.354	106.531	97.534	109.538
13.	9.808	11.585	14.520	20.095	34.883	39.231	44.157
14.	12.397	20.298	29.510	46.795	84.925	89.308	98.123
15.	64.042	86.323	103.959	132.830	145.694	137.509	130.448
16.	31.383	63.074	106.892	150.049	179.045	155.599	150.379
17.	34.793	63.038	74.696	90.457	103.305	88.715	84.493
18.	17.879	43.543	68.067	84.801	87.658	83.122	79.775
19.	17.924	24.018	32.738	38.366	52.676	57.327	60.927
20.	15.922	17.250	37.524	71.445	101.326	97.403	98.021
21.	12.022	23.632	31.937	45.633	62.154	68.303	89.848
22.	3.608	6.281	8.724	15.602	26.833	33.717	41.194
23.	13.945	17.940	22.298	29.619	38.047	36.064	39.739

1 Nach heutigem Gebietsstand.

2 1869-1923, 1939: anwesende Bevölkerung; 1934, 1951-2006: Wohnbevölkerung.

Quelle: ST.AT - Volkszählungen, 2006 Bevölkerungsregister.

Tabelle 5.1.1 (Schluss)  
Bevölkerungsentwicklung

	Bevölkerung <sup>1</sup> Wiens nach dem Gebietsstand					
	zum Zeitpunkt der Erhebung			seit 1. September 1954		
	insgesamt	Frauen	Männer	insgesamt	Frauen	Männer
1951	1.766.102	996.736	769.366	1.616.125	914.515	701.610
1961	1.627.566	919.803	707.763	1.627.566	919.803	707.763
1971	1.619.885	902.984	716.901	1.619.885	902.984	716.901
1981	1.531.346	846.402	684.944	1.531.346	846.402	684.944
1991	1.539.848	825.323	714.525	1.539.848	825.323	714.525
2001	1.550.123	818.779	731.344	1.550.123	818.779	731.344
2002	1.583.814	832.659	751.155	1.583.814	832.659	751.155
2003	1.598.626	839.541	759.085	1.598.626	839.541	759.085
2004	1.626.440	851.857	774.583	1.626.440	851.857	774.583
2005	1.651.437	862.976	788.461	1.651.437	862.976	788.461
<b>2006</b>	<b>1.664.146</b>	<b>869.311</b>	<b>794.835</b>	<b>1.664.146</b>	<b>869.311</b>	<b>794.835</b>
2005/06 in %	+0,77	+0,73	+0,81	+0,77	+0,73	+0,81

1 Bis 1923 ortsanwesende Bevölkerung (1754 und 1794 nur Zivilbevölkerung), ab 1934 Wohnbevölkerung.

2 1710.

Quelle: Weigl, Demographischer Wandel (siehe Literatur zu diesem Kapitel); ab 1869: ST.AT - Volkszählungen, ab 2002 Bevölkerungsregister-Jahresendstand.

	1939	1951	1961	1971	1981	1991	2001	2006
1.770.938	1.616.125	1.627.566	1.619.885	1.531.346	1.539.848	1.550.123	1.664.146	
.	914.515	919.803	902.984	846.402	825.323	818.779	869.311	
.	701.610	707.763	716.901	684.944	714.525	731.344	794.835	
33.027	34.654	32.243	25.169	19.537	18.002	17.056	17.221	
120.201	106.809	108.144	102.730	95.892	93.542	90.914	95.238	
128.908	117.948	114.572	102.025	85.887	84.336	81.281	84.360	
47.610	45.132	46.441	39.619	31.800	31.410	28.354	30.237	
79.349	71.627	69.548	60.529	52.436	51.521	49.111	52.296	
44.866	46.372	41.216	33.633	28.771	30.298	27.867	29.523	
51.441	53.183	45.544	36.255	29.490	30.396	28.292	29.930	
40.120	40.475	36.027	30.151	24.769	23.850	22.572	23.892	
72.109	74.731	64.929	54.788	45.314	40.416	37.816	39.333	
144.296	115.324	134.761	153.695	147.101	147.636	150.636	169.578	
50.694	43.317	48.590	57.738	66.026	67.045	76.899	82.906	
99.305	83.743	89.854	85.500	79.408	79.610	78.268	85.099	
45.813	46.995	54.191	57.068	55.331	54.909	49.574	51.120	
93.425	83.319	86.656	81.310	78.996	80.820	78.169	83.201	
115.863	106.127	94.100	78.981	70.066	69.309	64.895	70.490	
133.855	117.962	110.809	101.017	88.587	88.933	86.129	93.722	
74.853	69.423	63.252	55.282	49.126	50.944	47.610	52.563	
71.902	70.153	65.109	59.487	52.759	49.761	44.992	47.391	
58.492	57.727	66.171	72.387	67.522	67.377	64.030	67.773	
86.146	72.855	75.671	81.647	73.696	71.876	76.268	82.121	
82.733	68.204	80.839	105.510	116.033	119.415	128.228	137.186	
56.805	53.098	57.137	80.200	99.801	106.589	136.444	148.980	
39.125	36.947	41.762	65.164	72.998	81.853	84.718	89.986	

## 5.2 Bevölkerungsstruktur

### Altersstruktur

Trotz gestiegener Geburtenzahlen und einer starken Zuwanderung junger Menschen befindet sich Wien etwa seit der Jahrtausendwende in einer Phase demographischer Alterung, die nach vorliegenden Bevölkerungsprognosen anhalten und sich in den 20er Jahren noch beschleunigen wird. Erst danach wird Wien wieder ähnliche Anteile von Seniorinnen und Senioren aufweisen, wie sie infolge der starken Zuwanderung vor dem 1. Weltkrieg bereits in den 70er- und 80er Jahren des 20. Jahrhunderts zu verzeichnen waren. Der aktuelle Rückgang des Anteils der 60- bis unter 75-Jährigen ist lediglich ein kurzfristiger Effekt, der durch das Eintreten der Geburtenkohorte 1945/46, die von einem starken Geburtenanstieg zu Ende des 2. Weltkrieges betroffen war, in diese Altersgruppe bedingt ist (siehe Tab 5.2.1).

Abbildung 5.2.1  
 Altersaufbau der Wohnbevölkerung 2006, 2030, 2050



Quelle: STAT, bearbeitet von der MA 5.

### Migrationshintergrund

Durch die in den letzten Jahren wieder stärkere Zuwanderung aus dem Ausland hat sich der Anteil der Ausländer/-innen auf 19,1% erhöht. Eine Abschätzung der Einwohner/-innen nach Migrationshintergrund ergibt einen Anteil von 31,4% (522.901 Personen). Diese Abgrenzung beinhaltet die Einwohner/-innen mit nichtösterreichischer Staatsangehörigkeit (Zuwanderer und ein Teil der Migrant/-innen 2. Generation) sowie im Ausland geborene Österreicher/-innen (eingebürgerte Migrant/-innen). Die Definition ist insofern unscharf, als sie in Österreich geborene Kinder von Migrantinnen und Migranten, die bereits die heimische Staatsbürgerschaft besitzen, nicht enthält, andererseits aber die kleine Gruppe der Kinder von Österreicherinnen und Österreichern, die durch Auslandsaufenthalte der Eltern außerhalb Österreichs geboren wurden, umfasst. Seit der Volkszählung 2001 hat sich die Zahl der Einwohner/-innen mit Migrationshintergrund um 30% erhöht, ihr Anteil an der Wiener Bevölkerung stieg um 5,6 Prozentpunkte. Von der so definierten Bevölkerungsgruppe mit Migrationshintergrund haben 46,3% entweder die österreichische Staatsbürgerschaft oder sind in Österreich geboren; dieser Anteil hat sich im Vergleich zur Volkszählung 2001 (46,7%) fast nicht verändert.

### Bezirke

Daten für die Gemeindebezirke sind insofern von beschränkter Aussagekraft, als nur wenige Bezirke eine weitgehend einheitliche soziodemographische Struktur aufweisen. So treten sowohl hinsichtlich Altersverteilung als auch Migrantenkonzentration kleinräumig noch deutlich höhere Werte auf als auf Bezirksebene.

Tabelle 5.2.1

**Altersstruktur der Bevölkerung** - Fortschreibung und Prognose  
 Jahresdurchschnitt, 15-jährige Altersgruppen in Prozent

	unter	15 bis	30 bis	45 bis	60 bis	75 und	Durchschnittsalter		
	15	unter 30	unter 45	unter 60	unter 75	älter	insg.	Frauen	Männer
1961	13,1	18,5	18,5	24,6	19,5	5,7	42,6	44,7	39,8
1962	13,2	18,8	18,7	23,6	19,8	5,9	42,6	44,8	39,8
1963	13,2	19,3	18,9	22,4	20,1	6,0	42,5	44,8	39,6
1964	13,4	19,6	18,9	21,5	20,4	6,2	42,5	44,8	39,5
1965	13,8	19,9	18,5	20,9	20,6	6,3	42,4	44,8	39,4
1966	14,2	20,1	18,0	20,5	20,8	6,5	42,4	44,8	39,3
1967	14,7	20,3	17,5	20,1	20,9	6,6	42,2	44,7	39,1
1968	15,2	20,4	17,1	19,8	20,9	6,6	42,1	44,6	38,9
1969	15,7	20,1	17,1	19,5	20,9	6,7	42,0	44,5	38,7
1970	16,0	19,4	17,7	19,2	20,9	6,9	41,9	44,5	38,6
1971	16,3	18,8	18,3	18,9	20,8	7,0	41,8	44,4	38,4
1972	16,5	18,6	18,8	18,5	20,6	7,1	41,6	44,3	38,3
1973	16,6	18,5	19,3	18,1	20,3	7,2	41,5	44,2	38,1
1974	16,7	18,2	19,8	17,8	20,1	7,4	41,5	44,2	38,1
1975	16,6	18,1	20,1	17,8	19,7	7,6	41,5	44,2	38,2
1976	16,4	18,4	20,3	18,0	19,2	7,8	41,6	44,3	38,2
1977	16,1	18,6	20,7	18,3	18,4	8,0	41,6	44,3	38,3
1978	15,7	18,6	21,3	18,5	17,6	8,2	41,7	44,4	38,3
1979	15,4	18,8	21,9	18,5	17,0	8,5	41,7	44,4	38,4
1980	15,0	19,2	22,3	18,2	16,6	8,7	41,8	44,4	38,4
1981	14,8	19,7	22,7	17,7	16,3	8,8	41,7	44,4	38,3
1982	14,6	20,1	22,9	17,1	16,2	9,0	41,7	44,4	38,3
1983	14,3	20,5	23,1	16,7	16,1	9,2	41,7	44,4	38,3
1984	14,1	21,0	22,9	16,7	16,0	9,3	41,6	44,3	38,3
1985	13,9	21,5	22,3	17,1	15,7	9,4	41,5	44,2	38,3
1986	13,7	21,8	21,7	17,6	15,5	9,5	41,5	44,2	38,2
1987	13,7	21,9	21,5	18,1	15,3	9,6	41,5	44,1	38,3
1988	13,7	21,9	21,3	18,4	15,1	9,6	41,4	44,1	38,2
1989	13,8	22,0	21,2	18,7	14,8	9,5	41,3	43,9	38,2
1990	13,8	22,1	21,5	18,8	14,5	9,3	41,1	43,7	38,1
1991	14,0	22,0	22,1	18,7	14,4	8,8	41,0	43,5	38,0
1992	14,2	21,7	22,5	18,9	14,3	8,4	40,8	43,2	37,9
1993	14,5	21,3	22,7	19,3	14,3	7,9	40,6	43,1	37,9
1994	14,6	20,7	23,1	19,8	14,1	7,7	40,7	43,0	38,0
1995	14,7	20,0	23,5	20,2	13,9	7,7	40,8	43,1	38,1
1996	14,7	19,4	24,0	20,5	13,5	7,8	40,8	43,1	38,3
1997	14,7	18,9	24,5	20,8	13,1	7,9	40,9	43,1	38,4
1998	14,7	18,4	25,0	21,1	12,7	8,1	41,0	43,1	38,6
1999	14,7	18,1	25,4	20,9	12,7	8,2	41,0	43,1	38,7
2000	14,7	17,8	25,7	20,4	13,1	8,2	41,1	43,1	38,8
2001	14,7	17,7	25,8	20,1	13,5	8,3	41,1	43,1	38,9
2002	14,7	17,7	25,8	19,8	13,8	8,3	41,1	43,1	39,0
2003	14,7	18,1	25,6	19,5	13,9	8,2	41,0	42,9	38,9
2004	14,7	18,4	25,4	19,2	14,1	8,1	40,9	42,8	38,9
2005	14,6	18,8	25,2	19,2	14,2	8,0	40,9	42,7	38,9
<b>2006</b>	<b>14,5</b>	<b>19,1</b>	<b>24,9</b>	<b>19,6</b>	<b>14,0</b>	<b>7,9</b>	<b>40,9</b>	<b>42,6</b>	<b>39,0</b>
Prognose (Hauptszenario)									
2010	14,5	20,0	23,4	19,9	14,9	7,3	40,8	42,4	39,1
2015	14,9	19,6	22,6	21,0	14,7	7,3	40,9	42,3	39,4
2020	15,2	18,9	22,5	20,7	14,3	8,4	41,2	42,5	39,8
2025	15,4	18,3	22,6	19,6	15,1	9,0	41,6	42,8	40,2
2030	15,4	18,3	21,9	19,0	16,2	9,2	41,9	43,2	40,5
2035	15,3	18,4	21,3	19,1	16,2	9,7	42,2	43,6	40,8
2040	15,2	18,5	20,7	19,3	15,7	10,6	42,6	43,9	41,1
2045	15,1	18,4	20,6	19,0	15,4	11,5	42,9	44,2	41,3
2050	15,0	18,3	20,6	18,6	15,6	11,9	43,1	44,5	41,6

Quelle: ST.AT - Bevölkerungsregister.

Tabelle 5.2.2

**Bevölkerungsfortschreibung** nach Altersgruppen und Staatsangehörigkeit  
Wohnbevölkerung im Jahresdurchschnitt<sup>1</sup>

	Insgesamt	Österreicher/ -innen	Ausländer/ -innen	Ausländer/ -innenanteil in %
2001	1.558.337	1.307.170	251.167	16,1
2005	1.637.772	1.336.731	301.041	18,4
<b>2006</b>	<b>1.657.559</b>	<b>1.345.196</b>	<b>312.363</b>	<b>18,8</b>
2005/06 in %	+1,2	+0,6	+3,8	+2,5
Unter 5	82.305	66.374	15.931	19,4
5 bis unter 10	77.317	62.536	14.781	19,1
10 bis unter 15	81.208	67.058	14.150	17,4
15 bis unter 20	85.423	70.086	15.337	18,0
20 bis unter 25	110.109	78.263	31.846	28,9
25 bis unter 30	120.923	79.670	41.253	34,1
30 bis unter 35	127.444	89.227	38.217	30,0
35 bis unter 40	142.981	111.012	31.969	22,4
40 bis unter 45	141.767	115.759	26.008	18,3
45 bis unter 50	120.747	99.657	21.090	17,5
50 bis unter 55	100.799	80.386	20.413	20,3
55 bis unter 60	102.900	86.563	16.337	15,9
60 bis unter 65	97.447	87.867	9.580	9,8
65 bis unter 70	83.633	76.945	6.688	8,0
70 bis unter 75	51.726	47.378	4.348	8,4
75 bis unter 80	51.941	49.426	2.515	4,8
80 bis unter 85	46.137	44.902	1.235	2,7
85 bis unter 90	20.654	20.205	449	2,2
90 bis unter 95	9.372	9.233	139	1,5
95 und älter	2.726	2.649	77	2,8

<sup>1</sup> Jahresendstände: 2001: 1.550.123, 2005: 1.651.437, 2006: 1.664.146 Einwohner/-innen.  
Quelle: ST.AT - Bevölkerungsregister.

Tabelle 5.2.3

**Bevölkerungsfortschreibung** nach Altersgruppen, Geschlecht und Staatsangehörigkeit  
Wohnbevölkerung im Jahresdurchschnitt<sup>1</sup>

	Frauen			Männer		
	insgesamt	Österreicher- innen	Ausländer- innen	insgesamt	Österreicher	Ausländer
2001	822.619	704.855	117.764	735.718	602.315	133.403
2005	856.866	713.516	143.350	780.906	623.215	157.691
<b>2006</b>	<b>865.884</b>	<b>716.449</b>	<b>149.435</b>	<b>791.675</b>	<b>628.747</b>	<b>162.928</b>
2005/06 in %	+1,1	+0,4	+4,2	+1,4	+0,9	+3,3
Unter 5	40.090	32.347	7.743	42.215	34.027	8.188
5 bis unter 10	37.756	30.596	7.160	39.561	31.940	7.621
10 bis unter 15	39.551	32.720	6.831	41.657	34.338	7.319
15 bis unter 20	41.827	34.447	7.380	43.596	35.639	7.957
20 bis unter 25	55.776	39.727	16.049	54.333	38.536	15.797
25 bis unter 30	61.001	40.387	20.614	59.922	39.283	20.639
30 bis unter 35	64.482	45.769	18.713	62.962	43.458	19.504
35 bis unter 40	71.346	56.541	14.805	71.635	54.471	17.164
40 bis unter 45	69.835	58.343	11.492	71.932	57.416	14.516
45 bis unter 50	60.609	51.279	9.330	60.138	48.378	11.760
50 bis unter 55	52.509	43.289	9.220	48.290	37.097	11.193
55 bis unter 60	53.828	46.570	7.258	49.072	39.993	9.079
60 bis unter 65	51.979	47.475	4.504	45.468	40.392	5.076
65 bis unter 70	45.530	42.129	3.401	38.103	34.816	3.287
70 bis unter 75	29.913	27.573	2.340	21.813	19.805	2.008
75 bis unter 80	32.255	30.849	1.406	19.686	18.577	1.109
80 bis unter 85	32.577	31.791	786	13.560	13.111	449
85 bis unter 90	15.332	15.063	269	5.322	5.142	180
90 bis unter 95	7.407	7.324	83	1.965	1.909	56
95 und älter	2.281	2.230	51	445	419	26

<sup>1</sup> Jahresendstände: 2001: 1.550.123, 2005: 1.651.437, 2006: 1.664.146 Einwohner/-innen.  
Quelle: ST.AT - Bevölkerungsregister.

Tabelle 5.2.4

**Bevölkerungsfortschreibung** nach Staatsangehörigkeit und Bezirken  
Wohnbevölkerung am Jahresende

	2005			2006			2005/06 insgesamt in %
	insgesamt	dar. Ausländer/-innen absolut	in %	insgesamt	dar. Ausländer/-innen absolut	in %	
<b>Wien</b>	1.651.437	309.184	18,7	1.664.146	317.991	19,1	+0,8
Frauen	862.976	147.546	17,1	869.311	152.819	17,6	+0,7
Männer	788.461	161.638	20,5	794.835	165.172	20,8	+0,8
1.	17.289	3.204	18,5	17.221	3.314	19,2	-0,4
2.	93.862	24.882	26,5	95.238	26.177	27,5	+1,5
3.	84.465	18.092	21,4	84.360	18.336	21,7	-0,1
4.	30.041	6.151	20,5	30.237	6.394	21,1	+0,7
5.	52.348	13.593	26,0	52.296	13.789	26,4	-0,1
6.	29.322	5.740	19,6	29.523	5.969	20,2	+0,7
7.	30.282	7.136	23,6	29.930	6.615	22,1	-1,2'
8.	23.657	4.939	20,9	23.892	5.208	21,8	+1,0
9.	39.264	8.837	22,5	39.333	9.047	23,0	+0,2
10.	167.111	33.706	20,2	169.578	35.131	20,7	+1,5
11.	82.555	12.768	15,5	82.906	13.191	15,9	+0,4
12.	84.167	17.041	20,2	85.099	17.630	20,7	+1,1
13.	51.095	5.328	10,4	51.120	5.451	10,7	+0,0
14.	82.626	12.598	15,2	83.201	12.944	15,6	+0,7
15.	70.214	22.114	31,5	70.490	22.384	31,8	+0,4
16.	93.393	23.924	25,6	93.722	24.186	25,8	+0,4
17.	52.234	13.098	25,1	52.563	13.257	25,2	+0,6
18.	47.197	9.288	19,7	47.391	9.646	20,4	+0,4
19.	67.178	9.644	14,4	67.773	10.159	15,0	+0,9
20.	81.505	21.321	26,2	82.121	21.528	26,2	+0,8
21.	136.321	14.315	10,5	137.186	15.024	11,0	+0,6
22.	146.616	13.596	9,3	148.980	14.408	9,7	+1,6
23.	88.695	7.869	8,9	89.986	8.203	9,1	+1,5

1 Siehe dazu Erläuterung im Abschnitt 5.1 (S. 61). Quelle: ST.AT - Bevölkerungsregister.

Tabelle 5.2.5

**Bevölkerungsfortschreibung** nach Geschlecht und Bezirken  
Wohnbevölkerung am Jahresende

	2005			2006		
	insgesamt	Frauen	Männer	insgesamt	Frauen	Männer
<b>Wien</b>	1.651.437	862.976	788.461	1.664.146	869.311	794.835
1.	17.289	9.068	8.221	17.221	9.003	8.218
2.	93.862	47.932	45.930	95.238	48.348	46.890
3.	84.465	44.172	40.293	84.360	44.269	40.091
4.	30.041	16.015	14.026	30.237	16.158	14.079
5.	52.348	26.945	25.403	52.296	26.850	25.446
6.	29.322	15.268	14.054	29.523	15.370	14.153
7.	30.282	15.556	14.726	29.930	15.704	14.226
8.	23.657	12.267	11.390	23.892	12.333	11.559
9.	39.264	20.597	18.667	39.333	20.613	18.720
10.	167.111	86.350	80.761	169.578	87.611	81.967
11.	82.555	42.501	40.054	82.906	42.595	40.311
12.	84.167	44.022	40.145	85.099	44.424	40.675
13.	51.095	28.226	22.869	51.120	28.292	22.828
14.	82.626	44.009	38.617	83.201	44.207	38.994
15.	70.214	35.694	34.520	70.490	35.791	34.699
16.	93.393	48.241	45.152	93.722	48.480	45.242
17.	52.234	27.055	25.179	52.563	27.197	25.366
18.	47.197	25.381	21.816	47.391	25.469	21.922
19.	67.178	36.896	30.282	67.773	37.142	30.631
20.	81.505	41.564	39.941	82.121	41.946	40.175
21.	136.321	71.412	64.909	137.186	71.718	65.468
22.	146.616	76.461	70.155	148.980	77.790	71.190
23.	88.695	47.344	41.351	89.986	48.001	41.985

Quelle: ST.AT - Bevölkerungsregister.

Tabelle 5.2.6  
**Bevölkerungsfortschreibung** nach Altersgruppen und Bezirken 2006  
 Wohnbevölkerung am Jahresende

	Altersgruppen						
	insgesamt	0	5	10	15	20	25
		bis unter					
		5	10	15	20	25	30
<b>Wien</b>	1.664.146	82.784	76.944	80.983	86.034	111.024	123.227
Frauen	869.311	40.347	37.635	39.406	42.351	56.413	62.302
Männer	794.835	42.437	39.309	41.577	43.683	54.611	60.925
1.	17.221	561	511	531	648	989	1.072
2.	95.238	4.942	4.377	4.387	5.054	6.862	7.702
3.	84.360	3.725	3.410	3.518	3.890	5.812	6.805
4.	30.237	1.305	1.057	1.176	1.317	2.056	2.543
5.	52.296	2.501	2.122	2.247	2.401	4.006	5.081
6.	29.523	1.148	970	1.054	1.271	2.092	2.757
7.	29.930	1.316	1.038	1.064	1.240	2.189	2.986
8.	23.892	910	786	834	1.026	2.164	2.463
9.	39.333	1.680	1.284	1.408	1.706	3.451	3.939
10.	169.578	9.028	8.033	8.685	9.280	11.421	12.372
11.	82.906	4.674	4.469	4.695	4.604	5.412	5.885
12.	85.099	4.600	4.111	4.189	4.526	5.748	6.504
13.	51.120	2.208	2.254	2.189	2.307	2.651	2.772
14.	83.201	3.924	3.596	3.838	4.271	5.144	5.564
15.	70.490	3.694	3.198	3.363	3.644	5.564	6.421
16.	93.722	4.855	4.315	4.423	4.943	6.820	7.493
17.	52.563	2.712	2.279	2.496	2.667	3.915	4.225
18.	47.391	2.311	2.084	2.045	2.127	3.234	3.693
19.	67.773	2.903	2.912	2.893	3.147	4.060	4.345
20.	82.121	4.573	3.920	3.795	4.103	6.280	6.920
21.	137.186	6.675	7.068	7.987	8.010	8.314	8.103
22.	148.980	8.218	8.821	9.457	8.691	8.025	8.341
23.	89.986	4.321	4.329	4.709	5.161	4.815	5.241

Quelle: ST.AT - Bevölkerungsregister.



Altersgruppen								85 und älter
30	35	45	55	60	65	75	bis unter	
35	45	55	60	65	75	85		
126.440	284.237	225.133	101.853	94.998	139.835	96.834	33.820	
63.907	141.072	114.691	53.340	50.667	77.682	63.681	25.817	
62.533	143.165	110.442	48.513	44.331	62.153	33.153	8.003	
1.178	2.718	2.611	1.335	1.393	1.745	1.348	581	
7.741	16.217	12.862	5.519	4.842	7.298	5.484	1.951	
6.900	14.646	11.901	5.086	4.667	6.930	5.176	1.894	
2.618	5.044	4.205	1.846	1.706	2.358	2.131	875	
5.038	8.904	7.115	3.158	2.431	3.523	2.752	1.017	
2.716	5.520	4.379	1.828	1.605	2.064	1.470	649	
3.010	5.583	4.323	1.679	1.543	1.969	1.343	647	
2.268	3.995	3.307	1.388	1.321	1.670	1.218	542	
3.574	6.515	5.319	2.318	2.134	2.892	2.183	930	
12.280	27.927	22.406	10.474	9.522	14.934	10.338	2.878	
6.481	14.491	10.710	5.262	4.503	6.804	3.884	1.032	
6.408	13.917	11.542	5.217	4.518	6.798	5.199	1.822	
3.022	7.862	6.520	3.204	3.647	5.525	4.760	2.199	
5.720	13.972	11.622	5.348	5.267	7.441	5.361	2.133	
6.023	11.753	9.813	4.217	3.434	4.896	3.211	1.259	
7.339	15.653	12.957	5.757	4.886	7.254	5.250	1.777	
4.284	8.805	7.149	3.168	2.888	4.059	2.878	1.038	
3.781	8.016	6.070	2.739	2.737	3.984	3.218	1.352	
4.542	10.468	8.501	4.033	4.541	6.985	5.924	2.519	
6.636	13.870	10.679	4.632	4.247	6.866	4.265	1.335	
8.637	24.413	18.458	8.592	8.518	12.869	7.540	2.002	
10.543	28.796	20.314	9.006	8.550	12.072	6.435	1.711	
5.701	15.152	12.370	6.047	6.098	8.899	5.466	1.677	

Tabelle 5.2.7

## Anteile der Altersgruppen der Wohnbevölkerung nach Bezirken 2006

Wohnbevölkerung am Jahresende

	Altersgruppen					
	0	15	30	45	60	75 und älter
	bis unter					
	15	30	45	60	75	
<b>Wien</b>	14,5	19,2	24,7	19,6	14,1	7,9
Frauen	13,5	18,5	23,6	19,3	14,8	10,3
Männer	15,5	20,0	25,9	20,0	13,4	5,2
1.	9,3	15,7	22,6	22,9	18,2	11,2
2.	14,4	20,6	25,2	19,3	12,7	7,8
3.	12,6	19,6	25,5	20,1	13,7	8,4
4.	11,7	19,6	25,3	20,0	13,4	9,9
5.	13,1	22,0	26,7	19,6	11,4	7,2
6.	10,7	20,7	27,9	21,0	12,4	7,2
7.	11,4	21,4	28,7	20,1	11,7	6,6
8.	10,6	23,7	26,2	19,7	12,5	7,4
9.	11,1	23,1	25,7	19,4	12,8	7,9
10.	15,2	19,5	23,7	19,4	14,4	7,8
11.	16,7	19,2	25,3	19,3	13,6	5,9
12.	15,2	19,7	23,9	19,7	13,3	8,3
13.	13,0	15,1	21,3	19,0	17,9	13,6
14.	13,7	18,0	23,7	20,4	15,3	9,0
15.	14,5	22,2	25,2	19,9	11,8	6,3
16.	14,5	20,5	24,5	20,0	13,0	7,5
17.	14,2	20,6	24,9	19,6	13,2	7,5
18.	13,6	19,1	24,9	18,6	14,2	9,6
19.	12,8	17,0	22,1	18,5	17,0	12,5
20.	15,0	21,1	25,0	18,6	13,5	6,8
21.	15,8	17,8	24,1	19,7	15,6	7,0
22.	17,8	16,8	26,4	19,7	13,8	5,5
23.	14,8	16,9	23,2	20,5	16,7	7,9

Rundungsdifferenzen nicht ausgeglichen.

Quelle: ST.AT - Bevölkerungsregister.

Tabelle 5.2.8

**Anteile der Altersgruppen der ausländischen Wohnbevölkerung nach Bezirken 2006**  
 Wohnbevölkerung am Jahresende

	Altersgruppen					
	0	15	30	45	60	75
	bis unter					und älter
	15	30	45	60	75	
<b>Wien</b>	14,3	28,2	31,0	18,4	6,7	1,5
Frauen	14,4	29,5	30,3	17,1	6,9	1,8
Männer	14,2	27,0	31,5	19,7	6,5	1,2
1.	8,2	23,5	29,5	24,4	11,0	3,4
2.	14,0	29,3	30,2	18,4	6,5	1,5
3.	12,3	27,1	32,4	19,3	7,1	1,9
4.	12,1	28,0	32,7	18,3	6,7	2,2
5.	12,6	29,2	32,2	18,6	6,1	1,3
6.	10,3	27,7	33,4	19,2	7,4	2,0
7.	10,4	31,0	32,6	17,9	6,7	1,4
8.	8,3	38,5	31,2	15,4	5,0	1,6
9.	12,3	33,2	30,4	16,9	5,9	1,3
10.	15,9	28,5	30,6	18,0	6,0	1,1
11.	16,9	28,7	31,2	16,4	5,6	1,1
12.	15,2	27,7	31,1	18,2	6,6	1,2
13.	15,1	23,0	33,2	18,1	8,4	2,3
14.	14,2	27,2	31,2	19,1	6,9	1,4
15.	14,5	28,6	29,6	19,5	6,6	1,1
16.	14,9	27,6	29,8	19,7	6,8	1,1
17.	14,8	27,8	30,4	19,4	6,3	1,3
18.	14,7	26,2	30,6	19,4	7,0	2,0
19.	13,5	28,5	29,7	17,5	7,9	2,9
20.	15,9	29,8	29,7	17,2	6,3	1,1
21.	16,0	26,7	31,7	17,6	6,7	1,3
22.	14,3	25,1	32,9	18,3	7,8	1,6
23.	14,5	24,8	31,7	19,4	7,7	1,8

Rundungsdifferenzen nicht ausgeglichen.

Quelle: ST.AT - Bevölkerungsregister.

Tabelle 5.2.9

## Ausländerinnen und Ausländer nach Staatsangehörigkeit

	2001	2005	2006		2005/06 insg. in %	
	insgesamt		Frauen	Männer		
<b>Ausländer/-innen insg.</b>	254.693	309.184	317.991	152.819	165.172	+2,8
<b>Europa</b>	214.203	255.713	262.294	127.090	135.204	+2,6
EU-Mitgliedsstaaten	50.116	74.826	82.097	40.919	41.178	+9,7
EU-15 <sup>1</sup>	26.243	37.776	41.091	19.853	21.238	+8,8
dar. Deutschland	13.398	20.417	22.766	11.256	11.510	+11,5
Frankreich	2.199	3.101	3.384	1.792	1.592	+9,1
Griechenland	970	1.236	1.215	446	769	-1,7
Großbritannien	2.288	3.020	3.134	1.368	1.766	+3,8
Italien	3.122	3.914	4.159	1.779	2.380	+6,3
Niederlande	853	1.169	1.219	512	707	+4,3
Schweden	860	1.043	1.148	608	540	+10,1
Spanien	769	1.270	1.380	744	636	+8,7
Übrige EU-15-Länder	1.784	2.606	2.686	1.348	1.338	+3,1
EU-25 <sup>2</sup>	23.873	37.050	41.006	21.066	19.940	+10,7
dar. Polen	13.646	21.610	24.111	11.180	12.931	+11,6
Slowakische Republik	3.300	6.360	7.096	4.517	2.579	+11,6
Tschechische Republik	1.839	2.362	2.527	1.600	927	+7,0
Ungarn	4.149	5.271	5.702	2.964	2.738	+8,2
Andere europäische Staaten	164.087	180.887	180.197	86.171	94.026	-0,4
dar. Bosnien u. Herzegowina	20.053	17.805	17.742	7.721	10.021	-0,4
Bulgarien	2.417	4.351	4.509	2.477	2.032	+3,6
Kroatien	16.278	16.915	16.606	7.499	9.107	-1,8
Mazedonien	6.099	7.340	7.363	3.238	4.125	+0,3
Rumänien	3.809	7.796	8.032	4.736	3.296	+3,0
Russische Föderation	2.096	4.741	5.155	2.890	2.265	+8,7
Schweiz	1.280	1.459	1.538	786	752	+5,4
Serbien und Montenegro	71.662	76.666	75.895	35.689	40.206	-1,0
Türkei	38.617	39.901	39.153	18.606	20.547	-1,9
Ukraine	886	2.080	2.258	1.463	795	+8,6
<b>Afrika</b>	8.168	11.616	12.318 <sup>3</sup>	4.874	7.444	+6,0
dar. Ägypten	3.067	3.240	3.215	1.625	1.590	-0,8
Nigeria	103	3.615	3.455	1.033	2.422	-4,4
<b>Asien</b>	22.991	30.726	31.697	15.186	16.511	+3,2
dar. Afghanistan	757	1.196	1.172	403	769	-2,0
Bangla Desh	1.008	1.253	1.213	396	817	-3,2
Indien	3.778	4.615	4.620	1.472	3.148	+0,1
Iran	4.055	4.026	4.249	2.034	2.215	+5,5
Israel	1.191	1.276	1.309	605	704	+2,6
Japan	1.169	1.421	1.523	1.067	456	+7,2
Pakistan	978	1.231	1.305	415	890	+6,0
Philippinen	2.157	2.870	3.020	1.591	1.429	+5,2
Republik Korea	728	1.026	1.145	715	430	+11,6
Thailand	700	994	1.035	845	190	+4,1
Volksrepublik China	3.025	5.557	5.640	3.068	2.572	+1,5
<b>Amerika</b>	5.124	6.761	6.307	3.364	2.943	-6,7
dar. USA	2.704	3.253	3.515	1.792	1.723	+8,1
<b>Ozeanien</b>	394	472	522	249	273	+10,6
<b>Staatenlos</b>	845	715	1.119	423	696	+56,5
<b>Unbekannt, ungeklärt</b>	2.968	3.181	3.734	1.633	2.101	+17,4

1 EU-Mitgliedsstand vom 1. 1. 1995.

2 Beitrittsländer vom 1. 5. 2004.

3 Einschließlich der Nachfolgestaaten Serbien und Montenegro.

Quelle: ST.AT - Bevölkerungsregister.

Tabelle 5.2.10

**Einwohnerinnen und Einwohner mit Migrationshintergrund nach Herkunftsländern 2006**

Geburtsland bzw. Staatsbürgerschaft	Im Ausland geboren (1. Spalte)	Darunter mit österreichischer Staatsbürgerschaft	Anteil eingebürgerter Migrant/-innen	Ausländ. Staatsangehörigkeit (1. Spalte)	Darunter in Österreich geboren	Anteil der Migrant/-innen 2. Generation
<b>Ausland insgesamt</b>	485.732	204.910	42,2	317.991	37.169	11,7
<b>Europa</b>	390.609	161.258	41,3	262.294	33.726	12,9
EU-Mitgliedsstaaten	136.541	62.842	46,0	82.097	6.841	8,3
EU-15 <sup>1</sup>	54.857	20.818	37,9	41.091	4.090	10,0
dar. Deutschland	34.481	15.135	43,9	22.766	2.240	9,8
Frankreich	3.705	880	23,8	3.384	335	9,9
Griechenland	1.635	732	44,8	1.215	87	7,2
Großbritannien	3.269	877	26,8	3.134	344	11,0
Italien	4.738	1.404	29,6	4.159	471	11,3
Niederlande	1.364	431	31,6	1.219	140	11,5
Schweden	1.185	322	27,2	1.148	140	12,2
Spanien	1.539	337	21,9	1.380	97	7,0
Übrige EU -15-Länder	2.941	700	23,8	2.686	236	8,8
EU-25 <sup>2</sup>	81.684	42.024	51,4	41.006	2.751	6,7
dar. Polen	36.065	13.214	36,6	24.111	1.907	7,9
Slowakei	8.633	2.050	23,7	7.096	364	5,1
Tschechische Republik	21.775	18.655	85,7	2.527	119	4,7
Ungarn	12.980	7.279	56,1	5.702	229	4,0
Andere europäische Staaten	254.068	98.416	38,7	180.197	26.885	14,9
dar. Bosnien und Herzegowina	32.600	12.822	39,3	17.742	2.197	12,4
Bulgarien	6.460	2.132	33,0	4.509	219	4,9
Kroatien	9.061	3.215	35,5	16.606	2.956	17,8
Mazedonien	7.674	2.116	27,6	7.363	1.036	14,1
Rumänien	14.740	6.846	46,4	8.032	529	6,6
Russische Föderation	9.050	2.665	29,4	5.155	348	6,8
Schweiz	2.858	1.394	48,8	1.538	238	15,5
Serbien und Montenegro <sup>3</sup>	103.144	35.662	34,6	75.895	13.068	17,2
Türkei	63.021	30.101	47,8	39.153	6.091	15,6
Ukraine	2.915	723	24,8	2.258	100	4,4
<b>Afrika</b>	23.311	10.962	47,0	12.318	693	5,6
dar. Ägypten	8.342	5.247	62,9	3.215	180	5,6
Nigeria	4.419	1.119	25,3	3.455	154	4,5
<b>Asien</b>	59.657	27.904	46,8	31.697	1.538	4,9
dar. Afghanistan	2.525	902	35,7	1.172	56	4,8
Bangladesch	2.056	880	42,8	1.213	41	3,4
Indien	8.112	3.652	45,0	4.620	215	4,7
Iran	9.157	4.734	51,7	4.249	111	2,6
Israel	1.905	1.105	58,0	1.309	148	11,3
Japan	1.639	184	11,2	1.523	65	4,3
Pakistan	2.139	868	40,6	1.305	79	6,1
Philippinen	8.208	5.329	64,9	3.020	184	6,1
Republik Korea	1.369	279	20,4	1.145	62	5,4
Thailand	1.391	370	26,6	1.035	33	3,2
Volksrepublik China	8.202	3.082	37,6	5.640	241	4,3
<b>Amerika</b>	9.827	3.875	39,4	6.307	463	7,3
dar. USA	4.110	1.174	28,6	3.515	294	8,4
<b>Ozeanien</b>	879	381	43,3	522	43	8,2
<b>Staatenlos</b>	-	-	-	1.119	143	12,8
<b>Unbekannt, ungeklärt</b>	1.449	530	36,6	3.734	563	15,1

1 EU-Mitgliedsstand vom 1. 1. 1995.

2 Beitrittsländer vom 1. 5. 2004.

3 Einschließlich der Nachfolgestaaten Serbien und Montenegro.

Quelle: STAT - Bevölkerungsregister.

Tabelle 5.2.11

**Wohnbevölkerung** nach Staatsangehörigkeit und Bezirken  
Jahresende

	Insgesamt	Österreich	Serbien u. Montenegro <sup>1</sup>	Kroatien	Bosnien u. Herzegowina	Mazedonien	Türkei
2001	1.562.737	1.308.044	71.662	16.278	20.053	6.099	38.617
2005	1.651.437	1.342.253	76.666	16.915	17.805	7.340	39.901
<b>2006</b>	<b>1.664.146</b>	<b>1.346.155</b>	<b>75.895<sup>3</sup></b>	<b>16.606</b>	<b>17.742</b>	<b>7.363</b>	<b>39.153</b>
Frauen	869.311	716.492	35.689	7.499	7.721	3.238	18.606
Männer	794.835	629.663	40.206	9.107	10.021	4.125	20.547
2005/06 in %	+0,8	+0,3	-1,0	-1,8	-0,4	+0,3	-1,9
1.	17.221	13.907	334	142	56	16	67
2.	95.238	69.061	6.590	1.072	1.120	545	2.781
3.	84.360	66.024	3.983	827	860	283	1.737
4.	30.237	23.843	1.007	233	230	69	324
5.	52.296	38.507	3.485	672	820	239	1.677
6.	29.523	23.554	1.014	229	235	89	415
7.	29.930	23.315	1.388	275	294	132	484
8.	23.892	18.684	830	168	179	80	236
9.	39.333	30.286	1.675	400	425	148	510
10.	169.578	134.447	9.502	2.017	2.666	1.151	6.660
11.	82.906	69.715	3.044	726	890	382	1.917
12.	85.099	67.469	4.782	1.070	1.261	417	2.603
13.	51.120	45.669	721	141	155	54	223
14.	83.201	70.257	3.532	835	868	233	1.463
15.	70.490	48.106	6.589	1.545	1.521	568	3.239
16.	93.722	69.536	7.310	1.690	1.668	792	4.004
17.	52.563	39.306	4.101	901	822	249	1.449
18.	47.391	37.745	2.077	466	368	184	679
19.	67.773	57.614	1.302	274	273	59	795
20.	82.121	60.593	5.668	1.092	1.272	572	4.230
21.	137.186	122.162	3.118	719	732	518	1.705
22.	148.980	134.572	2.274	577	523	384	1.229
23.	89.986	81.783	1.569	535	504	199	726

1 Vormalig BR Jugoslawien.

2 Mitgliedsstand 1. 5. 2004.

3 Einschließlich der Nachfolgestaaten Serbien und Montenegro.

Quelle: ST.AT - Bevölkerungsregister.

**Lesebeispiele zur Tabelle 5.2.10 (Seite 73)**

Von den 485.732 außerhalb Österreichs (in den heutigen Grenzen) geborenen Einwohnern Wiens haben 204.910 (42,2%) die österreichische Staatsbürgerschaft. Von den 317.991 Einwohnerinnen und Einwohnern mit nicht österreichischer Staatsbürgerschaft wurden 37.169 (11,7%) in Österreich geboren. Insgesamt verfügen 522.901 Einwohner/-innen (= 485.732 + 37.169 = 204.910 + 317.991) über Migrationshintergrund. Von den 34.481 in Deutschland geborenen Einwohnern haben 15.135 (43,9%) die österreichische Staatsbürgerschaft, von den 22.766 Einwohnern mit deutscher Staatsbürgerschaft wurden 2.240 (9,8%) in Österreich geboren. Die rechnerische Differenz von 34.481 + 2.240 = 36.721 und 15.135 + 22.766 = 37.901 kommt daher, dass in manchen Fällen die Staatsangehörigkeit von in Deutschland geborenen Einwohnern oder das Geburtsland deutscher Staatsbürger/-innen auch ein drittes Land sein kann.

Die Unschärfen der Abgrenzung der Begriffe Migrationshintergrund, Migrantinnen und Migranten der zweiten Generation und eingebürgerte Migranten sind im Text zu Beginn dieses Abschnittes erläutert.

Deutsch-land	Polen	Tschechische Republik	Slowakische Republik	Ungarn	Übrige EU-Staaten <sup>2</sup>	Rumänien	Sonstige Staaten
13.398	13.646	1.839	3.300	4.149	13.784	3.809	48.059
20.417	21.610	2.362	6.360	5.271	18.806	7.796	67.935
22.766	24.111	2.527	7.096	5.702	19.895	8.032	71.103
11.256	11.180	1.600	4.517	2.964	9.402	4.736	34.411
11.510	12.931	927	2.579	2.738	10.493	3.296	36.692
+11,5	+11,6	+7,0	+11,6	+8,2	+5,8	+3,0	+4,7
500	101	21	56	83	701	59	1.178
1.540	1.771	181	516	378	1.663	644	7.376
1.802	1.420	198	480	360	1.614	417	4.355
838	332	54	127	126	1.005	127	1.922
1.003	1.042	89	270	216	831	283	3.162
801	422	48	115	139	721	116	1.625
950	391	39	152	114	718	161	1.517
766	286	45	111	94	808	144	1.461
1.099	554	56	193	148	1.146	168	2.525
1.085	2.550	230	737	567	893	1.008	6.065
553	1.055	122	333	379	464	453	2.873
846	1.381	118	427	273	667	397	3.388
1.135	396	86	201	163	609	108	1.459
1.014	1.039	119	283	221	649	367	2.321
838	1.986	119	428	374	635	644	3.898
1.048	2.101	108	507	266	744	545	3.403
772	1.156	85	260	169	676	305	2.312
1.150	728	69	193	183	1.025	230	2.294
1.300	547	76	235	251	1.458	186	3.403
735	1.483	114	391	322	668	536	4.445
936	1.381	215	396	336	645	424	3.899
1.043	1.339	209	418	323	1.018	457	4.614
1.012	650	126	267	217	537	253	1.608

Tabelle 5.2.12  
**Wohnungsbelag nach Bezirken**  
 Hauptwohnsitzbevölkerung

	Bewohnte Wohnungen <sup>1</sup>								Einwohner/ -innen mit Haupt- wohnsitz <sup>2</sup>	Durch- schnittl. Haus- halts- größe
	insgesamt	davon mit ... Personen						6 und mehr Haus- halte		
1		2	3	4	5					
2005	817.136	364.547	239.782	106.198	66.578	24.527	15.504	112.240	1.663.892	2,04
<b>2006</b>	<b>823.646</b>	<b>369.269</b>	<b>240.717</b>	<b>106.502</b>	<b>67.156</b>	<b>24.651</b>	<b>15.351</b>	<b>111.088</b>	<b>1.673.176</b>	<b>2,03</b>
2005/06 in %	+0,8	+1,3	+0,4	+0,3	+0,9	+0,5	-1,0	-1,0	+0,6	-0,2
1.	9.275	4.725	2.475	1.087	601	234	153	1.082	17.592	1,90
2.	45.880	20.576	13.244	5.825	3.509	1.584	1.142	8.251	94.746	2,07
3.	43.730	21.011	12.444	5.308	3.134	1.166	667	5.096	85.285	1,95
4.	16.227	8.078	4.538	1.965	1.076	352	218	1.447	30.560	1,88
5.	27.452	13.720	7.430	3.149	1.889	788	476	3.242	52.765	1,92
6.	15.671	7.954	4.333	1.824	1.007	349	204	1.533	29.398	1,88
7.	16.218	8.241	4.454	1.942	1.084	327	170	1.315	30.261	1,87
8.	12.534	6.414	3.460	1.424	801	304	131	1.046	23.376	1,87
9.	21.180	10.981	5.777	2.350	1.346	469	257	2.088	39.402	1,86
10.	83.452	36.668	25.025	10.709	6.793	2.640	1.617	11.207	170.424	2,04
11.	39.101	15.779	12.151	5.439	3.567	1.356	809	5.620	83.066	2,12
12.	42.457	19.603	12.103	5.217	3.313	1.334	887	6.249	85.631	2,02
13.	25.546	11.751	7.510	3.153	2.075	649	408	3.845	51.620	2,02
14.	41.997	19.231	12.426	5.194	3.379	1.153	614	4.825	83.771	1,99
15.	35.149	16.637	9.363	4.389	2.818	1.149	793	5.597	71.144	2,02
16.	47.515	22.553	13.306	5.607	3.724	1.417	908	6.379	94.346	1,99
17.	26.101	11.975	7.362	3.291	2.107	797	569	4.203	53.188	2,04
18.	24.636	12.086	6.656	3.020	1.872	622	380	2.793	47.849	1,94
19.	34.803	16.636	10.047	4.002	2.617	865	636	5.037	68.566	1,97
20.	40.878	19.042	11.423	4.927	3.177	1.382	927	6.293	82.580	2,02
21.	65.235	26.122	20.620	9.371	5.834	2.058	1.230	8.568	137.669	2,11
22.	66.289	23.157	20.889	11.049	7.401	2.376	1.417	9.887	149.453	2,25
23.	42.320	16.329	13.681	6.260	4.032	1.280	738	5.485	90.484	2,14

1 Ermittelt durch Adressauswertung, Unschärfen bestehen durch unvollständige oder falsche Adresseingaben sowie bei Gemeinschaftsunterkünften (z. B. Seniorenwohnheimen).

2 Der Einwohnerstand des Lokalen Melderegisters weicht aus systematischen Gründen von dem des Bevölkerungsregisters der ST.AT geringfügig ab.

Quelle: MA 62/MA 14 - Lokales Melderegister, bearbeitet von der MA 5.



### 5.3 Bevölkerungsprognosen

Statistik Austria erstellt regelmäßig Bevölkerungsprognosen für Österreich und die 9 Bundesländer. Etwa alle 3 Jahre wird eine neue „Prognosegeneration“ entwickelt. Die Prognoseannahmen über Fertilität, Mortalität und Migration werden in Expert(inn)enrunden diskutiert und festgelegt, wobei zu der als am wahrscheinlichsten angesehenen mittleren Annahme noch hohe und niedrige Annahmen zur Abdeckung einer als möglich erscheinenden Bandbreite der Entwicklungen spezifiziert werden. Durch die Kombination bestimmter Annahmevarianten entstehen neben dem Hauptszenario, das die 3 mittleren Annahmen verbindet, verschiedene Alternativszenarien, die den Rahmen der denkbaren Bevölkerungsentwicklung abstecken (z. B. höchste und niedrigste Einwohnerzahlen, älteste und jüngste Alterszusammensetzung). Bis zur Erstellung einer neuen Prognosegeneration wird die Prognose jährlich mit den realisierten Ergebnissen der Bevölkerungsbewegung des abgelaufenen Jahres und der Anpassung der Schnittstelle von Realisierung und Prognose neu durchgerechnet.

Die aktuelle Prognosegeneration wurde im Jahr 2005 entwickelt, wobei für Wien folgende Annahmen getroffen wurden:

#### Langfristige Annahmen der Bevölkerungsvorausschätzung

Variante	Gesamtfertilitätsrate ab 2030	Lebenserwartung bei Geburt				Zuwanderung Ausland ab 2020
		Frauen		Männer		
		2030	2050	2030	2050	
mittel	1,50	85,54	87,91	80,75	83,77	40.500
hoch	1,91	87,51	90,89	83,30	87,70	48.600
nieder	1,10	83,63	84,89	78,30	79,82	32.400

Quelle: ST.AT.

Im Hauptszenario steigt die Bevölkerungszahl Wiens stetig an und überschreitet um 2040 die Marke von 2 Millionen Einwohnerinnen und Einwohnern; andere Szenarien lassen bis 2050 Einwohnerzahlen zwischen etwa 1,5 und 2,5 Millionen für möglich, wenn auch unwahrscheinlich erscheinen.

Abbildung 5.3.1  
Szenarien der Bevölkerungsentwicklung 2005 - 2050  
Einwohner/-innen in Mio.

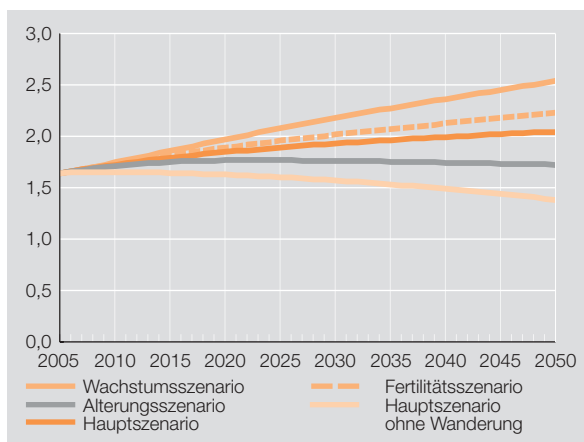

- Hauptszenario: mittlere Fertilität, Lebenserwartung und Zuwanderung
- Wachstumsszenario: hohe Fertilität, Lebenserwartung und Zuwanderung
- Fertilitätsszenario: hohe Fertilität, mittlere Lebenserwartung und Zuwanderung
- Alterungsszenario: hohe Lebenserwartung, niedrige Fertilität und Zuwanderung

Quelle: ST.AT.

Der Bundesländervergleich (Hauptszenario) zeigt, dass Wien die dynamischste Entwicklung aufweisen wird, gefolgt von Niederösterreich, das vor allem durch die Suburbanisierung Wiens ebenfalls starke Bevölkerungszunahmen verzeichnen wird.

Abbildung 5.3.2  
**Bevölkerungsentwicklung der Bundesländer 2005-2050**  
 Hauptszenario, Basis 2005 = 100

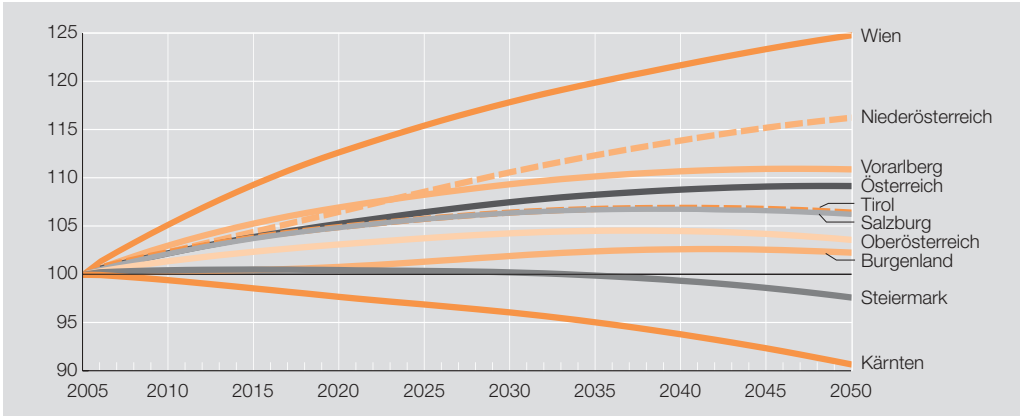

Quelle: ST.AT.

Wien wird aber auch vom Bundesland mit der ehemals ältesten Altersstruktur bereits zwischen 2015 und 2020 zum „jüngsten“ Bundesland, d. h. der Anteil der Seniorinnen und Senioren wird unter dem aller anderen Bundesländer liegen, der Anteil der Kinder (einige Zeit gemeinsam mit Vorarlberg) der höchste sein. Verantwortlich dafür sind die höheren Zuwanderungsraten, da die Zuwanderung den Prozess der Alterung der Bevölkerung bremst.

Abbildung 5.3.3  
**Prognose der Altersverteilung in den Bundesländern**  
 Hauptszenario, in Prozent

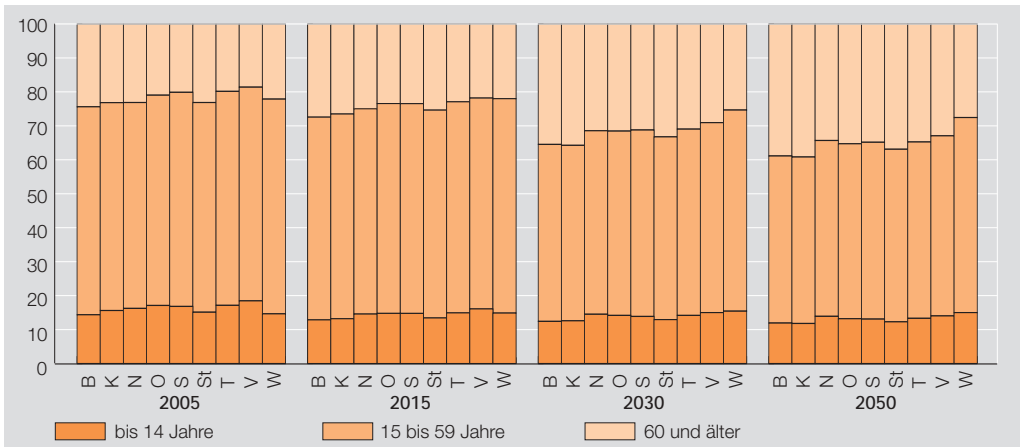

Quelle: ST.AT.

Basierend auf der Wien-Prognose (Hauptszenario) von Statistik Austria wurde eine kleinräumige Bevölkerungsprognose für Wien erstellt, die nach 262 Prognosedistrikten differenziert und die von der Stadtplanung ins Auge gefassten konkreten Entwicklungsprojekte bis 2020/25 berücksichtigt. Für den weiteren Zeitraum bis 2035 handelt es sich um eine modellhafte Fortschreibung aufgrund der demographischen Parameter, die deshalb kleinräumig eine geringere Zuverlässigkeit aufweist.

Tabelle 5.3.1

**Bevölkerungsprognose nach Altersgruppen**  
 Jahresdurchschnitt

	2010	2015	2020	2025	2030	2040	2050
<b>Insgesamt</b>	<b>1.722.833</b>	<b>1.790.694</b>	<b>1.845.597</b>	<b>1.891.191</b>	<b>1.930.775</b>	<b>1.993.456</b>	<b>2.044.386</b>
Unter 5	87.087	94.357	99.058	101.143	102.127	103.130	105.367
5 bis unter 10	82.675	87.169	93.017	96.937	98.759	99.961	101.400
10 bis unter 15	80.136	84.508	88.155	93.257	96.844	99.255	99.962
15 bis unter 20	89.548	87.543	90.500	93.459	97.985	102.770	103.665
20 bis unter 25	117.555	120.540	115.694	116.309	118.412	124.867	126.470
25 bis unter 30	137.638	142.302	143.132	137.010	136.593	140.695	143.951
30 bis unter 35	128.761	143.982	146.289	146.434	140.865	141.117	145.253
35 bis unter 40	131.806	129.402	141.299	142.789	143.049	137.485	140.136
40 bis unter 45	142.795	130.473	127.360	137.536	138.922	134.967	135.018
45 bis unter 50	135.632	138.514	126.948	123.787	133.069	134.861	130.436
50 bis unter 55	113.075	129.722	132.149	121.610	118.766	128.741	125.848
55 bis unter 60	94.529	107.884	122.989	125.283	115.808	121.330	123.428
60 bis unter 65	94.912	89.527	101.818	115.829	118.259	107.646	116.874
65 bis unter 70	96.235	87.697	83.269	94.740	107.886	103.125	108.823
70 bis unter 75	65.474	85.814	78.960	75.582	86.333	101.544	94.084
75 bis unter 80	45.593	56.236	73.745	68.773	66.557	88.090	86.253
80 bis unter 85	40.535	35.088	44.359	58.101	55.291	63.251	76.946
85 bis unter 90	28.350	25.292	22.394	29.462	38.373	37.632	52.671
90 bis unter 95	7.930	12.473	11.290	10.216	14.227	18.373	22.790
95 und älter	2.567	2.171	3.172	2.934	2.650	4.616	5.011

Quelle: ST.AT - Bevölkerungsvorausschätzung 2006 - 2050 für Wien (Hauptszenario).

Tabelle 5.3.2

**Bevölkerungsprognose nach Bezirken**  
Jahresdurchschnitt

	2006	2010	2015	2020	2025	2030	2035
<b>Wien</b>	<b>1.653.285</b>	<b>1.718.212</b>	<b>1.787.427</b>	<b>1.843.587</b>	<b>1.890.689</b>	<b>1.931.621</b>	<b>1.966.246</b>
1.	17.293	17.464	17.859	18.167	18.594	19.046	19.421
2.	94.212	101.769	108.568	112.515	112.870	115.063	117.599
3.	84.852	88.961	92.310	94.460	104.353	103.924	104.563
4.	29.304	29.043	29.505	29.950	30.688	31.517	32.242
5.	51.337	51.395	52.828	54.198	56.048	58.042	59.817
6.	28.739	28.661	29.204	29.700	30.437	31.217	31.884
7.	28.828	28.875	29.543	30.174	31.019	31.893	32.639
8.	23.399	23.666	24.403	24.908	25.559	26.236	26.808
9.	39.446	39.921	40.968	41.833	43.032	44.305	45.418
10.	166.109	173.174	178.914	185.337	186.040	189.306	193.070
11.	85.450	93.481	98.181	100.294	103.113	106.074	108.864
12.	83.951	86.262	88.526	91.505	93.587	96.293	98.878
13.	51.416	52.862	54.310	55.082	56.208	57.408	58.499
14.	82.249	83.795	84.835	85.927	87.825	90.082	92.149
15.	69.189	70.818	74.479	77.287	80.779	84.468	87.718
16.	92.875	95.271	97.962	100.804	104.550	108.630	112.302
17.	52.317	53.854	56.513	58.648	61.081	63.592	65.784
18.	47.317	48.505	50.470	52.031	53.854	55.748	57.408
19.	66.708	67.103	67.489	68.011	69.261	70.829	72.283
20.	81.297	84.884	87.550	89.229	98.628	104.263	103.860
21.	137.318	144.819	153.549	158.218	160.960	162.095	163.962
22.	149.922	160.303	172.033	182.104	179.889	179.341	178.495
23.	89.756	93.325	97.426	103.203	102.315	102.249	102.585

Quelle: MA 18 - Kleinräumige Bevölkerungsprognose Wien 2005 - 2035.

Tabelle 5.3.3

**Bevölkerungsprognose nach Altersgruppen und Bezirken**  
Jahresdurchschnitt

	Einwohner/ -innen	Altersgruppen in % <sup>1</sup>					75 und älter
		0 bis unter 15	15 bis unter 30	30 bis unter 45	45 bis unter 60	60 bis unter 75	
<b>2010</b>							
<b>Wien</b>	1.718.212	14,7	19,9	23,4	19,9	14,8	7,3
1.	17.464	11,5	17,5	22,3	20,6	18,6	9,4
2.	101.769	15,4	20,9	24,3	19,4	13,1	7,0
3.	88.961	14,1	20,0	24,4	20,1	14,0	7,4
4.	29.043	12,9	19,1	23,2	21,0	15,2	8,7
5.	51.395	15,2	20,4	24,4	20,2	13,1	6,6
6.	28.661	13,5	19,6	24,2	21,9	14,3	6,5
7.	28.875	13,7	19,8	25,1	21,6	13,7	6,2
8.	23.666	13,7	20,3	24,2	20,7	14,3	6,8
9.	39.921	14,0	20,7	24,4	20,0	13,9	7,0
10.	173.174	14,8	20,1	22,9	19,5	15,1	7,7
11.	93.481	16,0	20,8	24,1	19,1	14,2	5,8
12.	86.262	14,9	19,9	23,4	20,0	14,2	7,6
13.	52.862	12,9	17,9	21,1	19,2	17,9	11,1
14.	83.795	13,7	19,0	22,7	20,5	16,1	8,0
15.	70.818	15,6	20,7	25,2	19,9	12,7	5,9
16.	95.271	14,9	20,2	24,1	20,0	13,9	7,0
17.	53.854	14,8	20,7	24,3	19,6	13,9	6,7
18.	48.505	14,2	19,3	24,1	19,3	14,8	8,3
19.	67.103	13,2	18,0	22,0	18,8	17,3	10,6
20.	84.884	15,6	20,4	24,5	19,0	13,7	6,8
21.	144.819	14,6	19,6	22,4	20,3	16,0	7,0
22.	160.303	15,9	19,9	23,2	20,6	14,7	5,7
23.	93.325	13,8	18,9	21,7	20,3	17,6	7,6
<b>2020</b>							
<b>Wien</b>	1.843.587	15,4	19,1	22,4	20,8	13,9	8,4
1.	18.167	13,7	17,8	22,6	20,0	15,6	10,3
2.	112.515	16,7	19,9	23,6	19,8	12,8	7,1
3.	94.460	15,4	19,3	23,5	20,6	13,4	7,8
4.	29.950	14,1	19,3	21,3	21,3	15,2	8,9
5.	54.198	16,4	20,4	22,2	20,6	13,6	6,9
6.	29.700	14,8	19,6	21,4	21,4	15,0	7,7
7.	30.174	14,7	20,1	21,8	21,5	14,5	7,4
8.	24.908	14,9	20,3	21,6	20,7	14,5	7,9
9.	41.833	15,6	20,6	22,1	20,4	13,8	7,5
10.	185.337	15,7	19,1	22,5	20,3	13,8	8,6
11.	100.294	15,7	18,9	22,5	21,7	13,5	7,7
12.	91.505	15,4	19,2	22,9	20,5	14,0	8,0
13.	55.082	13,5	17,9	21,5	21,0	14,7	11,4
14.	85.927	14,4	18,3	22,0	21,2	14,7	9,3
15.	77.287	16,8	19,7	24,6	20,0	12,6	6,3
16.	100.804	15,7	19,1	23,8	20,4	13,5	7,5
17.	58.648	16,3	19,6	24,0	20,0	12,8	7,2
18.	52.031	15,2	19,0	23,1	20,7	13,4	8,6
19.	68.011	13,9	18,0	21,8	20,7	14,5	11,1
20.	89.229	16,2	19,6	23,9	20,2	12,6	7,5
21.	158.218	14,8	18,4	21,2	21,9	14,4	9,3
22.	182.104	15,5	19,4	20,7	22,1	14,1	8,2
23.	103.203	14,5	18,2	21,4	20,6	15,1	10,2

1 Rundungsdifferenzen nicht ausgeglichen.

Quelle: MA 18 - Kleinräumige Bevölkerungsprognose Wien 2005 - 2035.

### 5.4 Bevölkerungsbewegung

Die Bevölkerungsbewegung des Jahres 2006 war gekennzeichnet durch einen abermaligen geringen Geburtenüberschuss und einen deutlichen, aber im Vergleich zu den beiden vorhergehenden Jahren etwa halbierten Wanderungsüberschuss.

Die Zahl der Geburten erreichte mit einem Zuwachs von 2,2% den höchsten Wert nach 1993, die Gesamtfertilitätsrate schwankte in den letzten 5 Jahren nur sehr geringfügig um 1,4. Die Zahl der Sterbefälle ging auf einen Rekordtiefstand zurück, die Lebenserwartung (bei der Geburt) stieg vor allem für Männer deutlich, dennoch liegt Wien in einer Bundesländerreihung bei den Männern an 8. und bei den Frauen an letzter Stelle. Ebenfalls einen erfreulichen Rekordwert erreichte die Säuglingssterblichkeit mit 4,3 Promille der Lebendgeborenen.

Nachdem die Zahl der Eheschließungen bereits 2005 um 7% gesunken war, wurde 2006 nochmals ein Rückgang um 16% verzeichnet. Die Gesamtertheiratsrate erreichte 2006 in Wien dadurch ebenfalls Rekordtiefstwerte: Bleibt die Eheschließungsneigung auf dem Niveau von 2006, werden langfristig nur 43% der Männer und 46% der Frauen bis zu ihrem 50. Geburtstag zumindest einmal heiraten.

Während in den 1990er Jahren nur die beiden Stadterweiterungsbezirke Simmering und Donaustadt nennenswerte Geburtenüberschüsse aufwiesen, haben vor allem die Verschiebungen im Altersaufbau dazu geführt, dass 2006 nur in 7 Bezirken mehr Menschen verstarben als geboren wurden. Dabei schlugen sich vor allem in den Bezirken 13, 14 und 19 die Standorte von Geriatriezentren und Häusern für Seniorinnen und Senioren nieder. Wanderungsdefizite wiesen 2006 die Bezirke 1, 3, 5, 7, und 15 auf.

Tabelle 5.4.1  
**Bevölkerungsbewegung** - Übersicht  
 Jahresergebnisse<sup>1</sup>

	Natürliche Bevölkerungsbewegung					
	Eheschließungen <sup>3</sup>	Lebendgeborene	Totgeborene	Gestorbene insgesamt	dar. gest. Säuglinge	Geburtenbilanz
1996	9.146	16.242	83	19.346	87	-3.104
Inländer/-innen	7.574	12.376	61	18.787	58	-6.411
Ausländer/-innen	1.572	3.866	22	559	29	+3.307
1997	9.227	15.505	80	18.452	71	-2.947
Inländer/-innen	7.672	12.027	61	17.933	53	-5.906
Ausländer/-innen	1.555	3.478	19	519	18	+2.959
1996/97 in %)	+0,9	-4,5	-3,6	-4,6	-18,4	-5,1
1998	8.693	15.235	74	18.082	106	-2.847
Inländer/-innen	7.200	11.935	49	17.552	79	-5.617
Ausländer/-innen	1.493	3.300	25	530	27	+2.770
1997/98 in %	-5,8	-1,7	-7,5	-2,0	+49,3	-3,4
1999	9.104	15.157	82	17.983	77	-2.826
Inländer/-innen	7.435	11.931	58	17.445	59	-5.514
Ausländer/-innen	1.669	3.226	24	538	18	+2.688
1998/99 in %	+4,7	-0,5	+10,8	-0,5	-27,4	-0,7
2000	9.007	15.547	70	17.588	80	-2.041
Inländer/-innen	7.363	12.363	56	17.045	61	-4.682
Ausländer/-innen	1.644	3.184	14	543	19	+2.641
1999/2000 in %	-1,1	+2,6	-14,6	-2,2	+3,9	-27,8
2001	8.387	15.167	72	16.943	96	-1.776
Inländer/-innen	6.693	12.025	58	16.360	73	-4.335
Ausländer/-innen	1.694	3.142	14	583	23	+2.559
2000/01 in %	-6,9	-2,4	+2,9	-3,7	+20,0	-13,0
2002	9.266	16.428	79	16.916	94	-488
Inländer/-innen	6.981	13.202	59	16.305	65	-3.103
Ausländer/-innen	2.285	3.226	20	611	29	+2.615
2001/02 in %	+10,5	+8,3	+9,7	-0,2	-2,1	-72,5
2003	9.836	16.486	81	16.980	104	-494
Inländer/-innen	7.092	13.320	62	16.302	78	-2.982
Ausländer/-innen	2.744	3.166	19	678	26	+2.488
2002/03 in %	+6,2	+0,4	+2,5	+0,4	+10,6	+1,2
2004	10.703	16.856	72	15.983	96	+873
Inländer/-innen	7.411	13.659	57	15.360	80	-1.701
Ausländer/-innen	3.292	3.197	15	623	16	+2.574
2003/04 in %	+8,8	+2,2	-11,1	-5,9	-7,7	-276,7
2005	9.956	16.740	84	16.027	96	+713
Inländer/-innen	7.140	13.493	62	15.385	88	-1.892
Ausländer/-innen	2.816	3.247	22	642	8	+2.605
2004/05 in %	-7,0	-0,7	+16,7	+0,3	0,0	-18,3
<b>2006</b>	<b>8.362</b>	<b>17.112</b>	<b>80</b>	<b>15.796</b>	<b>73</b>	<b>+1.316</b>
Inländer/-innen	6.486	13.603	60	15.119	51	-1.516
Ausländer/-innen	1.876	3.509	20	677	22	+2.832
2005/06 in %	-16,0	+2,2	-4,8	-1,4	-24,0	+84,6
Inländer/-innen	-9,2	+0,8	-3,2	-1,7	-42,0	-19,9
Ausländer/-innen	-33,4	+8,1	-9,1	+5,5	+175,0	+8,7

Fortsetzung Tabelle 5.4.1 Seite 84

Tabelle 5.4.1 (Schluss)  
**Bevölkerungsbewegung** - Übersicht  
 Jahresergebnisse<sup>1</sup>

	Zuwan- derung	Wanderung Abwan- derung	Wanderungs- bilanz	Statistische Korrektur <sup>2</sup>	Gesamt- bilanz	Einbür- gerungen
1996	43.537	37.244	+6.293	-	+3.189	9.044
Inländer/-innen	21.762	23.646	-1.884	-	-8.295	-
Ausländer/-innen	21.775	13.598	+8.177	-	+11.484	-
1997	45.320	43.689	+1.631	-	-1.316	8.628
Inländer/-innen	23.293	26.818	-3.525	-	-9.431	-
Ausländer/-innen	22.027	16.871	+5.156	-	+8.115	-
1996/97 in %	+4,1	+17,3	-74,1	-	-79,1	-4,6
1998	46.386	42.162	+4.224	-	+1.377	9.350
Inländer/-innen	22.776	27.946	-5.170	-	-10.787	-
Ausländer/-innen	23.610	14.216	+9.394	-	+12.164	-
1997/98 in %	+2,4	-3,5	+159,0	-	+155,6	+8,4
1999	52.244	43.133	+9.111	-	+6.285	11.007
Inländer/-innen	25.264	28.405	-3.141	-	-8.655	-
Ausländer/-innen	26.980	14.728	+12.252	-	+14.940	-
1998/99 in %	+12,6	+2,3	+115,7	-	+115,0	+17,7
2000	51.058	43.598	+7.460	-	+5.419	9.469
Inländer/-innen	24.309	28.679	-4.370	-	-9.052	-
Ausländer/-innen	26.749	14.919	+11.830	-	+14.471	-
1999/2000 in %	-2,3	+1,1	-18,1	-	-13,8	-14,0
2001 <sup>4</sup>	59.442	49.594	+9.848	-	+8.072	13.394
Inländer/-innen <sup>4</sup>	29.880	33.056	-3.176	-	-7.511	-
Ausländer/-innen <sup>4</sup>	29.562	16.538	+13.024	-	+15.583	-
2000/01 in %	+16,4	+13,8	+32,0	-	+49,0	+41,5
2002	69.180	47.717	+21.463	+102	+21.077	14.672
Inländer/-innen	27.287	31.412	-4.125	-556	-7.784	-
Ausländer/-innen	41.893	16.305	+25.588	+658	+28.861	-
2001/02 in %	+16,4	-3,8	+117,9	.	+161,1	+9,5
2003	69.603	54.485	+15.118	+188	+14.812	18.085
Inländer/-innen	24.421	32.898	-8.477	+104	-11.355	-
Ausländer/-innen	45.182	21.587	+23.595	+84	+26.167	-
2002/03 in %	+0,6	+14,2	-29,6	+84,3	-29,7	+23,3
2004	78.005	55.603	+22.402	+4.539	+27.814	16.354
Inländer/-innen	25.460	32.385	-6.925	+3.694	-4.932	-
Ausländer/-innen	52.545	23.218	+29.327	+845	+32.746	-
2003/04 in %	+12,1	+2,1	+48,2	+2.314,4	+87,8	-9,6
2005	74.425	53.962	+20.463	+3.821	+24.997	12.240
Inländer/-innen	26.100	30.388	-4.288	+3.109	-3.071	-
Ausländer/-innen	48.325	23.574	+24.751	+ 712	+28.068	-
2004/05 in %	-4,6	-3,0	-8,7	-15,8	-10,1	-25,2
<b>2006</b>	<b>67.028</b>	<b>57.025</b>	<b>+10.003</b>	<b>+1.390</b>	<b>+12.709</b>	<b>8.654</b>
Inländer/-innen	26.332	30.994	-4.662	+1.426	-4.752	-
Ausländer/-innen	40.696	26.031	+14.665	-36	+17.461	-
2005/06 in %	-9,9	+5,7	-51,1	-63,6	-49,2	-29,3
Inländer/-innen	+0,9	+2,0	+8,7	-54,1	+54,7	-
Ausländer/-innen	-15,8	+10,4	-40,7	-105,1	-37,8	-

1 Die Angaben beziehen sich auf die Wohnbevölkerung.

2 Siehe dazu Methodenteil, Abschnitt „Bevölkerungsbewegung“.

3 Eheschließungen von Männern der Wohnbevölkerung nach der Staatsangehörigkeit des Mannes.

4 Zu- und Abwanderung: Schätzung beruhend auf dem von ST.AT publizierten Wanderungssaldo und der Bevölkerungsevidenz des Magistrates (Untererfassung bei Ausländerinnen und Ausländern hochgerechnet).

Quelle: ST.AT, bearbeitet von der MA 5.



Tabelle 5.4.2

## Kennziffern der natürlichen Bevölkerungsbewegung

	Geburten- rate	allgemeine Fertilitäts- rate	Geburten			durchschn. Fertilitäts- alter	Sterbefälle	
			Gesamt- fertilitäts- rate	Brutto- <sup>1</sup> reproduktionsrate	Netto- <sup>1</sup> reproduktionsrate		Sterbe- rate	Säuglings- sterblich- keit
1961	11,5	58,0	1,83	0,89	0,85	26,7	15,5	31,2
1965	12,2	60,5	1,82	0,88	0,85	26,3	16,9	28,9
1970	11,0	58,5	1,65	0,80	0,77	25,8	17,4	25,8
1975	9,2	47,6	1,40	0,68	0,66	25,6	16,9	21,7
1980	9,4	44,2	1,35	0,66	0,64	26,1	16,5	15,0
1985	9,6	43,2	1,33	0,64	0,63	26,9	15,9	11,5
1990	10,9	49,7	1,39	0,67	0,66	27,3	13,9	8,7
1995	10,6	48,1	1,33	0,65	0,64	27,6	12,8	7,7
1996	10,5	48,0	1,34	0,65	0,65	27,8	12,6	5,4
1997	10,1	45,8	1,29	0,63	0,62	27,9	12,0	4,6
1998	9,9	45,0	1,29	0,63	0,62	28,0	11,7	7,0
1999	9,8	44,7	1,29	0,63	0,62	28,1	11,6	5,1
2000	10,0	45,8	1,34	0,65	0,65	28,1	11,3	5,1
2001	9,7	44,7	1,32	0,64	0,63	28,2	10,9	6,3
2002	10,4	48,0	1,42	0,69	0,68	28,4	10,7	5,7
2003	10,4	47,4	1,41	0,68	0,68	28,6	10,7	6,3
2004	10,4	47,6	1,42	0,69	0,68	28,7	9,9	5,7
2005	10,2	46,5	1,38	0,67	0,66	28,9	9,8	5,7
<b>2006</b>	<b>10,3</b>	<b>47,0</b>	<b>1,39</b>	<b>0,68</b>	<b>0,67</b>	<b>29,2</b>	<b>9,5</b>	<b>4,3</b>

	Lebenserwartung				Eheschlie- ßungsrate	Gesamterst- heiratsrate <sup>2</sup>		Durchschnittliches Erstheiratsalter <sup>2</sup>	
	bei der Geburt		im Alter v. 60 Jahren			Frauen	Männer	Frauen	Männer
	Frauen	Männer	Frauen	Männer					
1961	73,3	66,7	19,0	15,0	9,2	.	.	.	.
1965	73,1	66,6	18,9	14,6	9,3	.	.	.	.
1970	73,5	67,0	19,0	14,7	7,9	0,94	0,81	23,5	25,5
1975	74,3	67,7	19,5	15,4	6,3	0,74	0,69	23,5	26,1
1980	75,3	68,9	20,2	16,0	6,5	0,68	0,70	23,4	26,1
1985	76,6	69,7	20,8	16,5	6,5	0,60	0,61	24,4	26,5
1990	78,1	71,5	22,0	17,4	7,2	0,61	0,60	25,3	27,2
1995	78,8	72,2	22,5	18,1	6,2	0,56	0,53	26,9	29,0
1996	79,2	72,8	22,5	18,4	5,9	0,54	0,51	27,2	29,4
1997	79,7	73,8	22,9	18,7	6,0	0,55	0,52	27,5	29,5
1998	80,3	73,5	23,3	18,7	5,6	0,54	0,51	27,7	29,9
1999	80,1	74,1	23,2	19,0	5,9	0,56	0,53	27,8	30,0
2000	80,3	74,4	23,5	19,4	5,8	0,56	0,52	28,1	30,3
2001	80,7	74,8	23,8	19,9	5,4	0,51	0,48	28,0	30,4
2002	80,5	75,3	23,7	20,0	5,9	0,55	0,52	28,1	30,4
2003	80,5	75,0	23,7	19,9	6,2	0,58	0,55	28,1	30,4
2004	81,3	75,7	24,2	20,3	6,6	0,59	0,57	28,3	30,5
2005	81,6	75,9	24,4	20,5	6,1	0,54	0,52	28,6	30,9
<b>2006</b>	<b>81,7</b>	<b>76,4</b>	<b>24,5</b>	<b>20,6</b>	<b>5,0</b>	<b>0,46</b>	<b>0,43</b>	<b>29,3</b>	<b>31,4</b>

1 Berechnet mit konstanter Sexualproportion von 1.057.

2 Bis unter 50 Jahre.

Quelle: ST.AT.

Tabelle 5.4.3  
Bevölkerungsbewegung nach Monaten 2006

	Natürliche Bevölkerungsbewegung <sup>1</sup>				Wanderung		
	Eheschließungen <sup>2</sup>	Lebendgeborene	Gestorbene	Geburtenbilanz	Zuwanderung	Abwanderung	Wanderungsbilanz
<b>Insgesamt</b>	8.362	17.112	15.796	+1.316	67.028	57.025	+10.003
Jänner	460	1.437	1.428	+9	5.305	4.325	+980
Februar	437	1.281	1.341	-60	5.211	3.836	+1.375
März	529	1.445	1.426	+19	6.243	5.190	+1.053
April	579	1.371	1.294	+77	4.477	4.158	+319
Mai	950	1.425	1.322	+103	5.139	4.529	+610
Juni	1.287	1.394	1.320	+74	4.936	5.044	-108
Juli	881	1.523	1.346	+177	5.228	5.049	+179
August	905	1.558	1.248	+310	6.202	5.494	+708
September	1.019	1.467	1.182	+285	7.322	5.337	+1.985
Oktober	534	1.412	1.275	+137	7.306	5.045	+2.261
November	388	1.434	1.248	+186	5.416	4.605	+811
Dezember	393	1.365	1.366	-1	4.243	4.413	-170

1 Die Angaben beziehen sich auf die Wohnbevölkerung.

2 Eheschließungen von Männern der Wohnbevölkerung.

Quelle: ST.AT, bearbeitet von der MA 5.

Zusätzlich gab es im Jahr 2006 von in anderen Bundesländern wohnhaften Personen 333 Eheschließungen, 2.207 Lebendgeborene, 1.165 Sterbefälle und von im Ausland wohnhaften Personen 377 Eheschließungen, 147 Lebendgeborene und 97 Sterbefälle.

Tabelle 5.4.4  
Bevölkerungsbewegung nach Bezirken 2006

	Natürliche Bevölkerungsbewegung				Wanderung <sup>1</sup>		
	Eheschließungen <sup>2</sup>	Lebendgeborene	Gestorbene	Geburtenbilanz	Zuwanderung	Abwanderung	Wanderungsbilanz
<b>Wien</b>	8.362	17.112	15.796	+1.316	67.028	57.025	+10.003
1.	129	149	210	-61	1.551	1.589	-38
2.	428	1.037	861	+176	12.232	11.035	+1.197
3.	423	823	797	+26	8.574	8.761	-187
4.	148	294	291	+3	3.383	3.240	+143
5.	267	541	487	+54	6.798	6.991	-193
6.	145	260	249	+11	4.004	3.865	+139
7.	193	338	275	+63	3.911	4.371	-460
8.	142	206	174	+32	4.603	4.422	+181
9.	228	388	363	+25	6.433	6.421	+12
10.	772	1.865	1.548	+317	15.419	13.349	+2.070
11.	391	875	643	+232	7.132	7.073	+59
12.	413	968	842	+126	9.327	8.575	+752
13.	257	487	840	-353	3.892	3.577	+315
14.	426	844	984	-140	7.424	6.787	+637
15.	401	794	523	+271	9.510	9.628	-118
16.	496	1.095	895	+200	10.593	10.574	+19
17.	300	577	488	+89	6.502	6.319	+183
18.	263	493	508	-15	5.381	5.221	+160
19.	307	578	904	-326	5.877	5.044	+833
20.	471	1.024	713	+311	9.259	8.970	+289
21.	597	1.233	1.238	-5	9.371	8.554	+817
22.	766	1.465	1.094	+371	9.604	7.707	+1.897
23.	399	778	869	-91	6.283	4.987	+1.296

1 Ohne Wanderungen innerhalb der jeweiligen Gebietseinheit (Wien bzw. Bezirke).

2 Eheschließungen von Männern der Wohnbevölkerung.

Quelle: ST.AT, bearbeitet von der MA 5.

### 5.5 Geborene

Seit dem markanten Rückgang der Gesamtfertilitätsrate (GFR) nach dem Babyboom der 1960er Jahre hat sich diese ab 1975 auf einem niedrigen Niveau zwischen 1,24 und 1,42 eingependelt. Während die GFR in den 1960er Jahren in Wien noch um ein Kind pro Frau unter dem österreichischen Durchschnitt lag, hat dieser seit 2001 etwa das Wiener Niveau erreicht, da in den übrigen Bundesländern die GFR auch in den letzten beiden Jahrzehnten des 20. Jahrhunderts rückläufig war. Die Einführung des Kinderbetreuungsgeldes, welches das bisherige Karenzurlaubsgeld im Jahr 2002 ersetzte, bewirkte keinen nachhaltigen Anstieg der GFR, zu beobachten waren vor allem timing-Effekte, d.h. der Aufschub geplanter Familienvergrößerungen von 2001 auf 2002.

Die stärkste Veränderung im generativen Verhalten der letzten 30 Jahre stellt in Wien der deutliche Anstieg des durchschnittlichen Fertilitätsalters um 3,6 Jahre dar: Frauen verschieben die Geburten auf einen biographisch späteren Zeitraum. Dieser auch national und international zu beobachtende Trend ist vor allem auf längere Ausbildungszeiten und eine schwierigere Etablierung im Berufsleben zurückzuführen. Bei den über 30-Jährigen liegen die Kinderzahlen heute über dem Niveau der 1960er Jahre, während sie sich bei den unter 25-Jährigen mehr als halbiert haben.

Abbildung 5.5.1  
**Altersspezifische Fertilitätsraten 1961 - 2006**  
 Lebendgeborene auf 1.000 Frauen

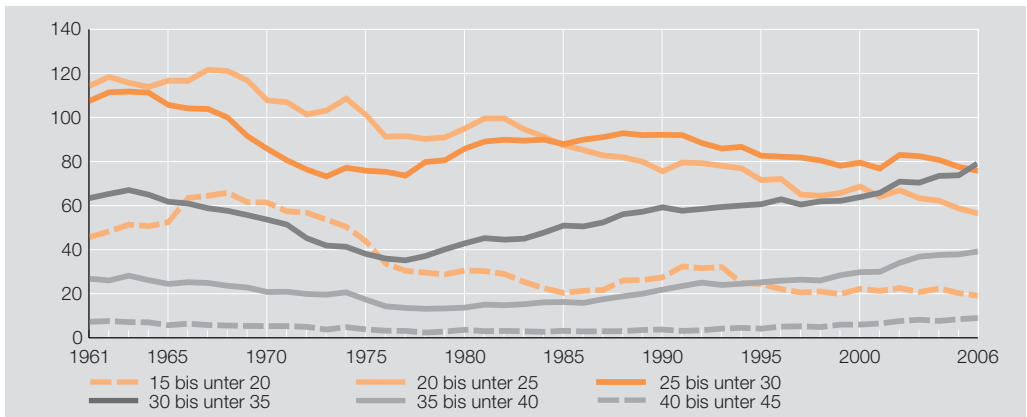

Quelle: ST.AT - Demographische Indikatoren 1961 - 2006.

Abbildung 5.5.2  
**Lebendgeborene nach Migrationshintergrund 1991 - 2006**  
 in Prozent

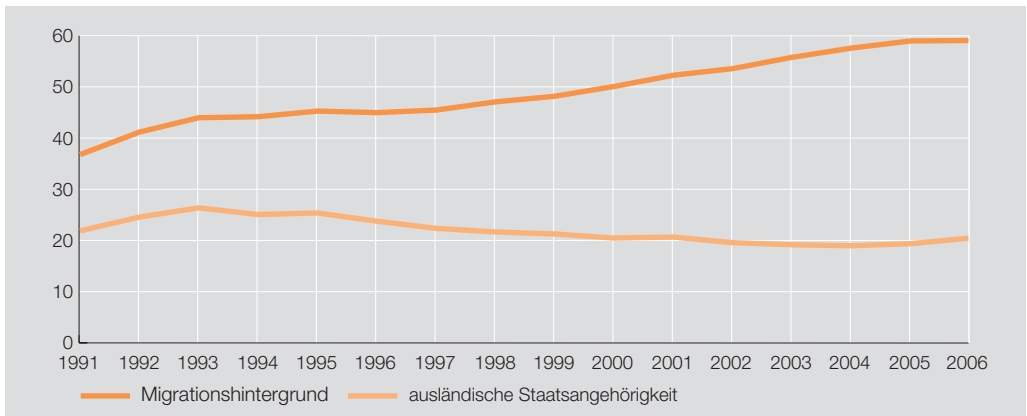

Quelle: ST.AT - Direktion Bevölkerung, bearbeitet von der MA 5.

Während der Anteil der Neugeborenen mit ausländischer Staatsangehörigkeit gegenüber der Mitte des vorigen Jahrzehnts von über einem Viertel auf etwa 20% zurückgegangen ist (Neugeborene erhalten die österreichische Staatsbürgerschaft, wenn zumindest ein Elternteil Österreicher/-in ist), so ist der Anteil der Kinder mit Migrationshintergrund in einer weit gefassten Definition (mindestens ein Elternteil ist Ausländer/-in oder im Ausland geboren) in den letzten 15 Jahren von 37% auf 59% angestiegen.

Migrantinnen weisen gegenüber den österreichischen Frauen eine deutlich höhere GFR auf, sie passen ihr generatives Verhalten aber relativ schnell an die heimische Bevölkerung an. Die starke Zuwanderung von Ausländerinnen und Ausländern zu Beginn des laufenden Jahrzehnts führte auch zu einem Anstieg der GFR insgesamt, die hohen Einbürgerungszahlen hatten auch eine Auswirkung auf die GFR der österreichischen Frauen.

Abbildung 5.5.3  
Gesamtfertilitätsrate nach Staatsangehörigkeit 1981 - 2006

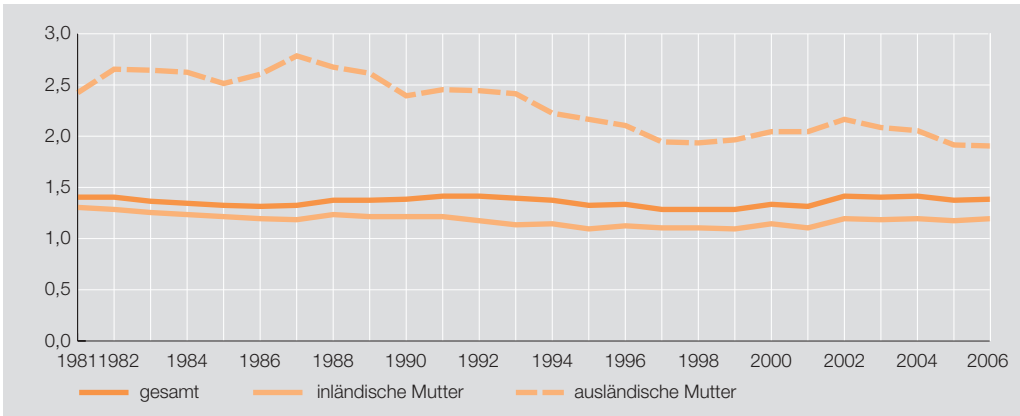

Quelle: ST.AT, MA 5.

Aus der Entwicklung der Paritätsziffern ist zu erkennen, dass die Familiengröße bei Frauen mit Kindern in den letzten Jahren etwas zugenommen hat. Diese Geburten höherer Ordnung entfallen vermutlich überdurchschnittlich auf Migrantinnen, auf der anderen Seite steigt der Anteil kinderlos bleibender Frauen, es scheint sich zusehends eine Polarität zwischen individualistischer und familiärer Lebensgestaltung zu entwickeln.

Abbildung 5.5.4  
Lebendgeborene nach der Geburtenfolge 1991 - 2006  
in Prozent

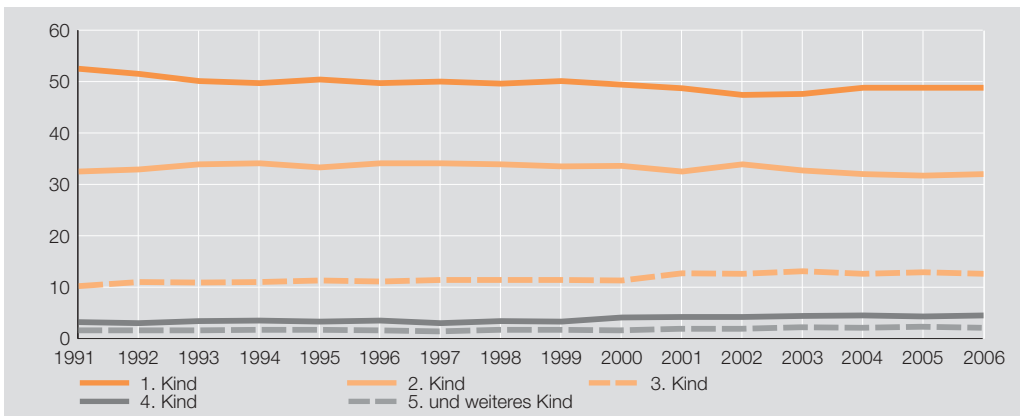

Quelle: ST.AT - Direktion Bevölkerung, bearbeitet von der MA 5.

Der Anteil der unehelich geborenen Kinder ist in Wien ab Mitte der 1970er Jahre von ca. 10% auf fast 30% angestiegen. Die Unehelichenquote Wiens lag dabei immer unter dem österreichischen Durchschnitt, da vor allem in den alpinen Regionen Österreichs der Anteil unehelicher Geburten (insbesondere bei Erstgeborenen) traditionell sehr hoch ist. Allerdings war die Unehelichenquote Wiens bis ins 21. Jahrhundert aufgrund seiner Urbanität höher als in Niederösterreich und im Burgenland (sowie Vorarlberg). 2006 war Wien aber erstmals das Bundesland mit dem niedrigsten Anteil unehelich Lebendgeborener.

Abbildung 5.5.5  
Unehelichenquote 1961-2006  
in Prozent

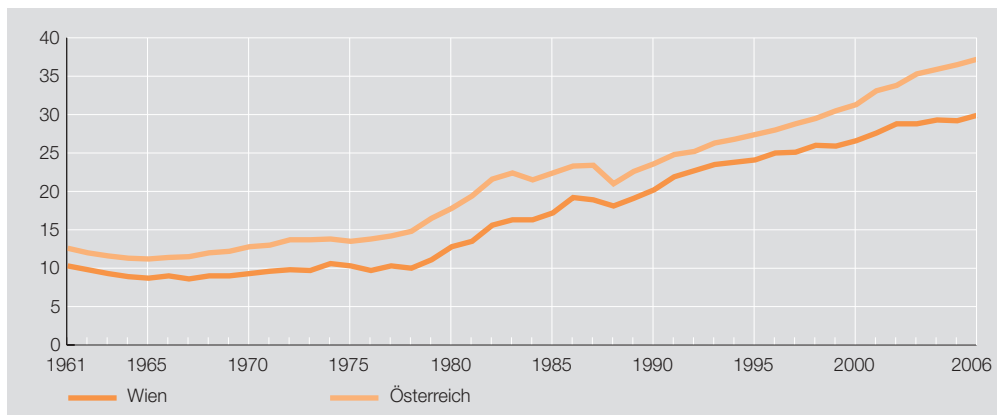

Quelle: STAT.

Tabelle 5.5.1  
Lebend- und Totgeborene nach Legitimität

	1996	2005	2006	2005/06 in %
<b>Geborene insgesamt</b>	16.325	16.824	17.192	+2,2
<b>Lebendgeborene zusammen</b>	16.242	16.740	17.112	+2,2
Mädchen	7.886	8.192	8.396	+2,5
Buben	8.356	8.548	8.716	+2,0
Ehelich	12.185	11.850	12.002	+1,3
Unehelich	4.057	4.890	5.110	+4,5
<b>Totgeborene zusammen</b>	83	84	80	-4,8
Mädchen	26	42	39	-7,1
Buben	57	42	41	-2,4
Ehelich	60	52	58	+11,5
Unehelich	23	32	22	-31,3

Quelle: STAT - Statistik der natürlichen Bevölkerungsbewegung, bearbeitet von der MA 5.

Tabelle 5.5.2

**Lebendgeborene nach Alter der Mutter 2006**

	insgesamt	Lebendgeborene		ehelich	unehelich	Altersspez. Fertilitätsrate
		Mädchen	Buben			
<b>Insgesamt</b>	17.112	8.396	8.716	12.002	5.110	36,85 <sup>1</sup>
10 bis unter 15	9	2	7	-	9	0,23
15 bis unter 20	791	381	410	333	458	18,91
20 bis unter 25	3.145	1.520	1.625	2.110	1.035	56,39
25 bis unter 30	4.617	2.303	2.314	3.401	1.216	75,69
30 bis unter 35	5.097	2.477	2.620	3.749	1.348	79,05
35 bis unter 40	2.799	1.383	1.416	1.954	845	39,23
40 bis unter 45	627	313	314	435	192	8,98
45 bis unter 50	26	17	9	20	6	0,43
50 bis unter 55	1	-	1	-	1	0,02

1 Bezogen auf Frauen im Alter von 10 bis unter 50 Jahren.

Quelle: ST.AT - Statistik der natürlichen Bevölkerungsbewegung, bearbeitet von der MA 5.

Tabelle 5.5.3

**Lebendgeborene nach Religionsbekenntnis der Mutter 2006**

	Insgesamt	Mädchen	Buben	ehelich	unehelich
<b>Insgesamt</b>	17.112	8.396	8.716	12.002	5.110
Römisch-katholisch	6.620	3.275	3.345	4.079	2.541
Evangelisch	624	297	327	365	259
Alt-katholisch	18	8	10	10	8
Israelitisch	127	59	68	114	13
Islamisch	3.998	1.972	2.026	3.681	317
Serbisch-orthodox	1.621	783	838	1.111	510
Sonstiges	720	356	364	588	132
ohne Religionsbekenntnis und unbekannt	3.384	1.646	1.738	2.054	1.330

Quelle: ST.AT - Statistik der natürlichen Bevölkerungsbewegung, bearbeitet von der MA 5.

Tabelle 5.5.4

**Lebendgeborene nach Migrationshintergrund  
in Prozent**

	1996	2005	2006	2005/06 in %
<b>Lebendgeborene insgesamt</b>	16.242	16.740	17.112	+2,2
<b>Staatsangehörigkeit der Eltern</b>				
eheliche Kinder				
beide Österreich	41,4	28,6	27,7	-3,2
Mutter Österreich, Vater Ausland	6,8	11,7	11,8	+1,4
Vater Österreich, Mutter Ausland	7,5	17,4	16,8	-3,6
beide Ausland	19,2	13,1	13,8	+5,5
uneheliche Kinder <sup>1</sup>				
Mutter Österreich	20,4	22,9	23,2	+1,1
Mutter Ausland	4,6	6,3	6,7	+6,2
<b>Geburtsland der Eltern</b>				
eheliche Kinder				
beide Österreich	36,3	21,0	20,5	-2,2
Mutter Österreich, Vater Ausland	5,7	7,7	7,1	-7,1
Vater Österreich, Mutter Ausland	6,0	8,5	8,9	+4,5
beide Ausland	27,0	33,6	33,6	-0,1
uneheliche Kinder <sup>1</sup>				
Mutter Österreich	20,0	21,3	21,5	+0,8
Mutter Ausland	5,0	7,9	8,3	+6,0
<b>Migrationshintergrund vorhanden<sup>2</sup></b>	45,0	59,0	59,1	+0,2

1 Bei unehelichen Kindern keine Merkmale des Vaters bekannt.

2 Mindestens ein Elternteil ist nicht österreichische/r Staatsbürger/-in oder nicht in Österreich geboren.

Quelle: ST.AT - Statistik der natürlichen Bevölkerungsbewegung, bearbeitet von der MA 5.

Tabelle 5.5.5

## Lebendgeborene nach Staatsangehörigkeit und Legitimität 2006

	Insgesamt	Mädchen	Buben	Unehelichen- quote
<b>Insgesamt</b>	17.112	8.396	8.716	29,9
<b>Europa</b>	16.468	8.077	8.391	30,1
EU-Mitgliedsstaaten	14.449	7.109	7.340	30,0
dar. Österreich <sup>1</sup>	13.603	6.678	6.925	29,2
Deutschland	239	130	109	58,6
Frankreich	39	16	23	33,3
Großbritannien	24	14	10	20,8
Italien	40	20	20	40,0
Polen	279	140	139	31,5
Slowakische Republik	82	44	38	62,2
Tschechische Republik	20	11	9	35,0
Ungarn	38	15	23	28,9
Übrige EU-Mitgliedsstaaten <sup>2</sup>	85	41	44	38,8
Andere europäische Staaten	2.019	968	1.051	30,8
dar. Bosnien und Herzegowina	160	67	93	21,3
Bulgarien	51	27	24	41,2
Kroatien	153	81	72	19,0
Mazedonien	109	49	60	11,9
Rumänien	111	59	52	35,1
Russische Föderation	57	32	25	35,1
Serbien und Montenegro <sup>3</sup>	829	391	438	44,3
Türkei	496	242	254	15,5
Ukraine	25	7	18	44,0
<b>Afrika</b>	134	72	62	35,8
dar. Ägypten	27	12	15	0,0
Nigeria	43	24	19	60,5
<b>Asien</b>	281	126	155	19,6
dar. Indien	46	18	28	4,3
Iran	22	8	14	9,1
Israel	23	10	13	8,7
Philippinen	41	15	26	29,3
Volksrepublik China	32	17	15	46,9
<b>Amerika</b>	56	31	25	28,6
dar. USA	26	13	13	3,8
<b>Ozeanien</b>	6	3	3	33,3
<b>Staatenlos</b>	7	7	-	14,3
<b>Ungeklärt, unbekannt</b>	160	80	80	20,0

1 Ehelich Lebendgeborene erhalten die Staatsangehörigkeit des Elternteils mit österreichischer Staatsbürgerschaft.

2 Mitgliedsstand vom 1. 5. 2004.

3 Einschließlich Serbien sowie Montenegro.

Quelle: STAT - Statistik der natürlichen Bevölkerungsbewegung, bearbeitet von der MA 5.

Tabelle 5.5.6

**Lebendgeborene nach Alter der Mutter und Lebendgeburtenfolge**

	Insgesamt	1. Kind	2.	3.	4.	5.	6. und weiteres Kind
1996	16.242	8.077	5.532	1.810	566	164	93
in %	100,0	49,7	34,1	11,1	3,5	1,0	0,6
Bis unter 15	7	7	-	-	-	-	-
15 bis unter 20	782	651	111	19	1	-	-
20 bis unter 25	3.519	2.138	1.095	236	39	10	1
25 bis unter 30	5.620	2.889	2.040	519	120	39	13
30 bis unter 35	4.441	1.782	1.667	669	248	48	27
35 bis unter 40	1.593	532	533	311	127	51	39
40 bis unter 45	268	76	83	54	30	14	11
45 und älter	12	2	3	2	1	2	2
2005	16.740	8.174	5.304	2.167	717	248	130
in %	100,0	48,8	31,7	12,9	4,3	1,5	0,8
Bis unter 15	1	1	-	-	-	-	-
15 bis unter 20	828	710	106	10	1	1	-
20 bis unter 25	3.212	2.027	918	225	36	6	-
25 bis unter 30	4.543	2.235	1.530	585	145	41	7
30 bis unter 35	4.837	2.049	1.645	740	273	92	38
35 bis unter 40	2.715	981	920	484	202	78	50
40 bis unter 45	579	166	181	116	56	29	31
45 und älter	25	5	4	7	4	1	4
<b>2006</b>	<b>17.112</b>	<b>8.350</b>	<b>5.468</b>	<b>2.155</b>	<b>773</b>	<b>233</b>	<b>133</b>
in %	100,0	48,8	32,0	12,6	4,5	1,4	0,8
Bis unter 15	9	9	-	-	-	-	-
15 bis unter 20	791	663	117	9	2	-	-
20 bis unter 25	3.145	1.979	919	206	37	3	1
25 bis unter 30	4.617	2.239	1.544	616	172	35	11
30 bis unter 35	5.097	2.242	1.714	727	286	79	49
35 bis unter 40	2.799	1.017	973	473	214	80	42
40 bis unter 45	627	196	195	118	58	33	27
45 und älter	27	5	6	6	4	3	3

Quelle: ST.AT - Statistik der natürlichen Bevölkerungsbewegung, bearbeitet von der MA 5.



Tabelle 5.5.7  
Häufigste Vornamen Neugeborener<sup>1</sup>

	2004		2005		2006	
	Zahl	Rang	Zahl	Rang	Zahl	Rang
<b>Mädchen</b>						
Sarah	147	1.	124	3.	147	1.
Julia	128	2.	119	5.	139	2.
Lena	99	7.	107	7.	138	3.
Anna	126	3.	149	1.	124	4.
Laura	121	4.	123	4.	121	5.
Sophie	121	4.	125	2.	119	6.
Leonie	76	13.	103	8.	108	7.
Katharina	119	6.	109	6.	106	8.
Lara	97	8.	86	10.	96	9.
Vanessa	97	8.	76	13.	87	10.
Sara	76	13.	97	9.	87	10.
Lisa	78	12.	74	14.	82	12.
Lea	83	10.	81	11.	75	13.
Angelina	47	25.	71	15.	73	14.
Nina	79	11.	77	12.	69	15.
Victoria	65	16.	65	16.	62	16.
Emily	34	45.	51	21.	62	16.
Viktoria	46	29.	54	19.	57	18.
Selina	61	18.	.	>50.	55	19.
Sophia	.	>50.	.	>50.	54	20.
Hannah	57	19.	54	19.	54	20.
Helena	.	>50.	.	>50.	53	22.
Emma	.	>50.	.	>50.	51	23.
Elena	42	33.	56	18.	51	23.
Jasmin	53	22.	48	22.	47	25.
Michelle	66	15.	64	17.	46	26.
Magdalena	55	21.	47	25.	46	26.
Valentina	33	48.	48	22.	45	28.
Johanna	52	23.	45	27.	45	28.
Chiara	50	24.	.	>50.	45	28.
<b>Buben</b>						
David	183	1.	195	1.	186	1.
Lukas	173	2.	141	4.	163	2.
Alexander	163	3.	155	3.	147	3.
Maximilian	152	4.	161	2.	147	3.
Daniel	135	6.	116	8.	131	5.
Sebastian	126	7.	111	9.	131	5.
Paul	121	10.	84	18.	119	7.
Florian	139	5.	125	5.	116	8.
Tobias	102	16.	105	11.	113	9.
Felix	122	9.	124	6.	110	10.
Simon	102	16.	90	14.	104	11.
Marcel	126	7.	107	10.	97	12.
Julian	113	11.	122	7.	96	13.
Benjamin	107	13.	92	13.	93	14.
Stefan	84	22.	88	17.	90	15.
Leon	71	25.	68	24.	88	16.
Dominik	104	14.	90	14.	87	17.
Jakob	95	19.	75	22.	86	18.
Michael	112	12.	83	19.	85	19.
Moritz	86	21.	89	16.	85	19.
Fabian	103	15.	96	12.	82	21.
Elias	75	23.	79	20.	75	22.
Philipp	100	18.	66	25.	74	23.
Matthias	72	24.	73	23.	62	24.
Raphael	63	28.	77	21.	62	24.
Kevin	90	20.	64	26.	58	26.
Manuel	71	25.	.	>50.	58	26.
Noah	.	>50.	.	>50.	55	29.
Nico	61	29.	.	>50.	54	29.
Adrian	46	39.	60	28.	51	30.

<sup>1</sup> Beurkundungen der Wiener Standesämter.  
Quelle: MA 35.

## 5.6 Eheschließungen

Die Zahl der Eheschließungen zeigt im Zeitverlauf deutliche Schwankungen. Da der Zeitpunkt einer Eheschließung von den Paaren eher flexibel gestaltet werden kann, schlugen sich in der Vergangenheit gesetzliche Änderungen durch Aufschiebe- oder Vorzieheffekte stark in der Eheschließungsstatistik nieder (Einführung der Heiratsbeihilfe für Erstvermählte 1972 und deren Abschaffung 1988; selbst Gerüchte über deren Abschaffung 1984 führten zu einer Heiratswelle 1983; in den 1970er und 1980er Jahren war eine erhöhte Karenzgeldleistung für Alleinerzieherinnen, die auch an unverheiratet mit dem Partner zusammenlebende Mütter bezahlt wurde, ein Anreiz zum Aufschub der Eheschließung).

Nachdem das mittlere Erstheiratsalter zwischen 2000 und 2004 in Wien annähernd stagnierte (für Frauen bei 27,5 und Männer bei 30 Jahren), war in den beiden letzten Jahren wieder ein starker Anstieg um etwa ein Jahr zu beobachten. Bleibt die Eheschließungsneigung auf dem Niveau von 2006, werden langfristig nur 43% der Männer und 46% der Frauen bis zu ihrem 50. Geburtstag zumindest einmal heiraten, diese Werte sind sogar niedriger als im Jahr 1988 nach der Heiratswelle vor der Abschaffung der Heiratsbeihilfe.

Als Folge der hohen Scheidungszahlen ist der Anteil der Wiederverheiratungen in Wien überdurchschnittlich hoch: 2004 unterschritt der Anteil der beiderseitigen Ersten erstmals 50%, seither steigt er wieder etwas an.

Tabelle 5.6.1

### Eheschließungsindikatoren 1970 - 2006

	Eheschließungen	Mittleres Heiratsalter <sup>1</sup>		Eheschließungsrate	Gesamterstheiratsrate <sup>2</sup>		Erst-Ehen in %
		der Braut	d. Bräutigams		Frauen	Männer	
1970	12.891	23,7	26,6	8,0	0,94	0,81	63,2
1971	11.340	24,1	27,1	7,0	0,82	0,70	60,4
1972	12.832	24,0	26,9	7,9	0,97	0,85	62,5
1973	11.647	24,2	26,9	7,2	0,88	0,77	60,9
1974	11.218	24,2	27,0	6,9	0,83	0,76	60,2
1975	10.147	24,4	27,7	6,3	0,74	0,69	58,3
1976	9.934	24,4	28,1	6,2	0,71	0,68	57,1
1977	9.411	24,5	28,3	6,0	0,67	0,65	57,3
1978	9.663	24,5	28,2	6,2	0,67	0,67	57,2
1979	9.801	24,5	28,1	6,3	0,67	0,68	57,1
1980	9.994	24,2	27,6	6,5	0,68	0,70	58,8
1981	10.540	24,3	27,6	6,9	0,71	0,72	58,3
1982	10.576	24,4	27,3	7,0	0,72	0,73	59,7
1983	11.482	24,5	27,2	7,7	0,79	0,81	62,4
1984	9.838	24,7	27,6	6,6	0,64	0,65	58,1
1985	9.689	25,4	28,2	6,5	0,60	0,61	55,5
1986	9.968	25,5	28,1	6,7	0,62	0,63	57,8
1987	14.876	25,0	27,3	10,0	1,02	1,02	67,0
1988	8.641	26,5	29,1	5,8	0,49	0,48	51,4
1989	10.217	26,4	28,7	6,8	0,59	0,58	53,7
1990	10.723	26,7	28,8	7,1	0,61	0,60	54,1
1991	10.229	27,0	29,4	6,7	0,57	0,54	52,8
1992	10.994	27,2	29,4	7,2	0,61	0,59	53,8
1993	10.685	27,5	29,8	6,9	0,60	0,57	55,4
1994	9.768	28,0	30,4	6,3	0,56	0,53	55,9
1995	9.548	28,4	30,8	6,2	0,56	0,53	56,3
1996	9.146	28,7	31,1	5,9	0,54	0,51	56,4
1997	9.227	29,2	31,5	6,0	0,55	0,52	55,7
1998	8.693	29,4	31,8	5,6	0,54	0,51	56,6
1999	9.104	29,8	32,3	5,9	0,56	0,53	55,4
2000	9.007	30,2	32,8	5,8	0,56	0,52	55,2
2001	8.387	30,3	33,2	5,4	0,51	0,48	52,5
2002	9.266	30,5	33,3	6,0	0,55	0,52	51,5
2003	9.836	30,5	33,3	6,2	0,58	0,55	51,0
2004	10.703	31,0	33,6	6,6	0,59	0,57	49,4
2005	9.956	31,1	33,9	6,1	0,54	0,52	50,6
<b>2006</b>	<b>8.362</b>	<b>31,5</b>	<b>34,7</b>	<b>5,0</b>	<b>0,46</b>	<b>0,43</b>	<b>53,9</b>

1 Median: Entspricht dem Alter, das von 50% der Brautleute unterschritten wird.

2 Berechnet bis unter 50 Jahren.

Quelle: ST.AT.

Tabelle 5.6.2

**Eheschließungen** nach Eheschließungs- und Wohnort

	1996	2005	2006	2005/06 in %
<b>Eheschließungen von Männern der Wohnbevölkerung</b>	9.146	9.956	8.362	-16,0
Eheschließungsort Wien	7.385	7.531	6.199	-17,7
Eheschließungsort nicht in Wien	1.761	2.425	2.163	-10,8
Nach Wohnadresse				
Ehepaar an der selben Adresse wohnhaft	4.921	5.973	5.109	-14,5
Ehepaar im selben Bezirk wohnhaft	663	628	555	-11,6
Ehepaar nicht im selben Bezirk wohnhaft	2.392	2.105	1.617	-23,2
Frau nicht in Wien wohnhaft	1.170	1.250	1.081	-13,5
<b>Eheschließungen ortsfremder Männer in Wien<sup>1</sup></b>	355	305	333	+9,2
Wohnort der Frau in Wien	289	224	239	+6,7
Wohnort der Frau nicht in Wien	66	81	94	+16,0

1 Wohnsitz des Mannes in einem anderen österreichischen Bundesland.

Quelle: STAT - Statistik der natürlichen Bevölkerungsbewegung, bearbeitet von der MA 5.

Tabelle 5.6.3

**Eheschließende** nach bisherigem Familienstand

	1996	2005	2006	2005/06 in %
<b>Eheschließende insgesamt</b>	9.146	9.956	8.362	-16,0
<b>Mann ledig</b>				
Frau ledig	5.162	5.035	4.504	-10,5
Frau verwitwet	52	50	28	-44,0
Frau geschieden	1.059	1.433	965	-32,7
<b>Mann verwitwet</b>				
Frau ledig	41	43	28	-34,9
Frau verwitwet	16	13	16	+23,1
Frau geschieden	129	104	100	-3,8
<b>Mann geschieden</b>				
Frau ledig	1.125	1.322	1.113	-15,8
Frau verwitwet	88	83	65	-21,7
Frau geschieden	1.474	1.873	1.543	-17,6
Anteil beiderseitiger Ersten in %	56,4	50,6	53,9	+6,5

Quelle: STAT - Statistik der natürlichen Bevölkerungsbewegung, bearbeitet von der MA 5.

Tabelle 5.6.4

**Eheschließende** nach Altersgruppen und bisherigem Familienstand

	Eheschließende insgesamt		Bisheriger Familienstand der Eheschließenden					
	Frauen	Männer	ledig		verwitwet		geschieden	
	Frauen	Männer	Frauen	Männer	Frauen	Männer	Frauen	Männer
1996	9.146	9.146	6.328	6.273	156	186	2.662	2.687
Mittleres Heiratsalter <sup>1</sup>	28,7	31,1	26,7	28,7	46,7	57,8	36,6	40,8
2005	9.956	9.956	6.400	6.518	146	160	3.410	3.278
Mittleres Heiratsalter <sup>1</sup>	31,1	33,9	28,0	30,5	46,6	60,6	40,1	42,9
<b>2006</b>	<b>8.362</b>	<b>8.362</b>	<b>5.645</b>	<b>5.497</b>	<b>109</b>	<b>144</b>	<b>2.608</b>	<b>2.721</b>
Mittleres Heiratsalter <sup>1</sup>	31,5	34,7	28,7	31,2	51,2	62,5	41,1	44,1
Eheschließende								
2005/06 in %	-16,0	-16,0	-11,8	-15,7	-25,3	-10,0	-23,5	-17,0
15 bis unter 18	25	4	25	4	-	-	-	-
18 bis unter 20	330	123	326	123	-	-	4	-
20 bis unter 25	1.309	854	1.216	819	1	1	92	34
25 bis unter 30	1.957	1.545	1.725	1.408	5	-	227	137
30 bis unter 35	1.631	1.765	1.232	1.485	8	3	391	277
35 bis unter 40	1.129	1.389	632	923	9	2	488	464
40 bis unter 45	742	938	273	413	8	3	461	522
45 bis unter 50	561	646	129	182	19	13	413	451
50 bis unter 55	306	343	46	47	19	13	241	283
55 bis unter 60	207	313	21	44	17	22	169	247
60 bis unter 65	110	241	12	30	9	30	89	181
65 bis unter 75	48	164	7	14	11	39	30	111
75 und älter	7	37	1	5	3	18	3	14

<sup>1</sup> Median: s. T 5.6.1.

Quelle: ST.AT - Statistik der natürlichen Bevölkerungsbewegung, bearbeitet von der MA 5.

#### Lesebeispiele zu Tabelle 5.6.5 auf Seite 97

Von den 9.956 im Jahr 2005 geschlossenen Ehen hatten bei 5.315 Ehen beide Partner die selbe Staatsbürgerschaft, darunter waren bei 4.918 Ehen beide Österreicher/-innen. 2.222 Österreicher heirateten eine Ausländerin, 2.055 Österreicherinnen einen Ausländer. 2.586 Nichtösterreicher heirateten eine Ausländerin mit anderer Staatsangehörigkeit, und 2.419 Ausländerinnen einen Mann mit anderer nicht österreichischer Staatsangehörigkeit als der eigenen.

2006 heirateten 149 Frauen und 265 Männer mit türkischer Staatsangehörigkeit. Bei 64 Paaren hatten beide Partner die türkische Staatsbürgerschaft, bei 84 Paaren war der Mann Österreicher und die Frau Türkin, bei 185 Paaren die Frau Österreicherin und der Mann Türke, bei 16 Paaren war der Mann Türke und die Frau weder Österreicherin noch Türkin, und bei einem Paar die Frau Türkin und der Mann weder Österreicher noch Türke.

Tabelle 5.6.5

**Eheschließende** nach Staatsangehörigkeit

1. Spalte	Insgesamt		Staatsangehörigkeit				
	Frauen	Männer	beide die selbe	Mann: Österreich Frau: 1. Spalte	Frau: Österreich Mann: 1. Spalte	Mann: 1. Spalte Frau: andere	Frau: 1. Spalte Mann: andere
1996	9.146	9.146	6.795	1.296	882	1.469	1.055
dar. Österreich	7.160	7.574	6.278	-	-	1.296	882
2005	9.956	9.956	5.315	2.222	2.055	2.586	2.419
dar. Österreich	6.973	7.140	4.918	-	-	2.222	2.055
<b>2006</b>	<b>8.362</b>	<b>8.362</b>	<b>5.267</b>	<b>1.554</b>	<b>1.133</b>	<b>1.962</b>	<b>1.541</b>
2005/06 in %	-16,0	-16,0	-0,9	-30,1	-44,9	-24,1	-36,3
dar. Österreich	-13,1	-9,2	-0,1	-	-	-29,3	-44,1
<b>Europa</b>	<b>7.938</b>	<b>7.830</b>	<b>5.225</b>	<b>1.265</b>	<b>834</b>	<b>1.771</b>	<b>1.448</b>
EU-Mitgliedsstaaten <sup>1</sup>	6.818	6.830	4.984	508	200	1.646	1.326
dar. Österreich	6.063	6.486	4.915	-	-	1.571	1.148
Deutschland	197	132	19	127	82	31	51
Großbritannien	20	23	4	12	11	8	4
Italien	23	37	3	14	23	11	6
Polen	161	61	31	108	27	3	22
Slowakische Republik	162	9	5	115	3	1	42
Tschechische Republik	35	-	-	28	-	-	7
Ungarn	68	12	2	49	8	2	17
Übrige EU-Staaten	89	70	5	55	46	19	29
Andere europ. Staaten	1.120	1.000	241	757	634	125	122
dar. Bosnien u. Herzegowina	92	113	21	60	72	20	11
Bulgarien	90	23	12	69	7	4	9
Kroatien	103	90	18	72	60	12	13
Mazedonien	20	53	11	8	32	10	1
Rumänien	180	61	29	120	29	3	31
Russische Föderation	58	12	4	43	3	5	11
Serbien u. Montenegro	195	216	43	141	143	30	11
Serbien	113	129	36	71	78	15	6
Montenegro	1	2	-	-	2	-	1
Türkei	149	265	64	84	185	16	1
Ukraine	66	9	1	51	7	1	14
<b>Afrika</b>	<b>69</b>	<b>251</b>	<b>6</b>	<b>53</b>	<b>157</b>	<b>88</b>	<b>10</b>
dar. Ägypten	11	35	2	9	27	6	-
Nigeria	23	160	3	18	85	72	2
<b>Asien</b>	<b>230</b>	<b>177</b>	<b>30</b>	<b>163</b>	<b>106</b>	<b>41</b>	<b>37</b>
dar. Bangladesch	4	21	2	2	18	1	-
Indien	7	43	3	4	28	12	-
Iran	11	8	2	5	4	2	4
Philippinen	25	12	2	20	10	-	3
Volksrepublik China	53	26	12	36	13	1	5
<b>Amerika</b>	<b>99</b>	<b>55</b>	<b>1</b>	<b>63</b>	<b>26</b>	<b>28</b>	<b>35</b>
<b>Ozeanien</b>	<b>10</b>	<b>8</b>	<b>1</b>	<b>6</b>	<b>5</b>	<b>2</b>	<b>3</b>
<b>Staatenlos</b>	<b>2</b>	<b>5</b>	<b>-</b>	<b>2</b>	<b>1</b>	<b>4</b>	<b>-</b>
<b>Ungeklärt</b>	<b>14</b>	<b>36</b>	<b>4</b>	<b>2</b>	<b>4</b>	<b>28</b>	<b>8</b>

<sup>1</sup> Mitgliedsstand vom 1. 5. 2004.

Quelle: STAT - Statistik der natürlichen Bevölkerungsbewegung, bearbeitet von der MA 5.

Tabelle 5.6.6

**Eheschließende** nach Religionsbekenntnis 2006

Religionsbekenntnis des Mannes	Insgesamt	Religionsbekenntnis der Frau					
		römisch- katholisch	evan- gelisch	islamisch	serbisch- orthodox	sonstiges	o. Rel.bek. u. unbek.
<b>Insgesamt</b>	8.362	3.738	387	715	538	527	2.457
Römisch-katholisch	3.304	2.323	174	36	71	158	542
Evangelisch	329	186	58	1	3	21	60
Islamisch	952	152	19	643	31	20	87
Serbisch-orthodox	511	54	4	3	377	41	32
Sonstiges	277	48	10	5	9	166	39
Ohne Religionsbe- kenntnis und un- bekannt	2.989	975	122	27	47	121	1.697

Quelle: ST.AT - Statistik der natürlichen Bevölkerungsbewegung, bearbeitet von der MA 5.

## 5.7 Ehelösungen

Mit fast 6.500 Scheidungen wurde 2006 in Wien abermals ein Rekordwert erreicht. Die Gesamtscheidungsrate stieg seit 1998 von knapp 50% auf zuletzt fast 66%, d. h., dass beinahe 2 von 3 Ehen früher oder später geschieden werden. Zumindest ein kleines erfreuliches Detail liegt darin, dass die Zahl der von Scheidungen betroffenen minderjährigen Kinder deutlich rückläufig ist.

Abbildung 5.7.1  
Gesamtscheidungsrate 1991 - 2006  
in Prozent

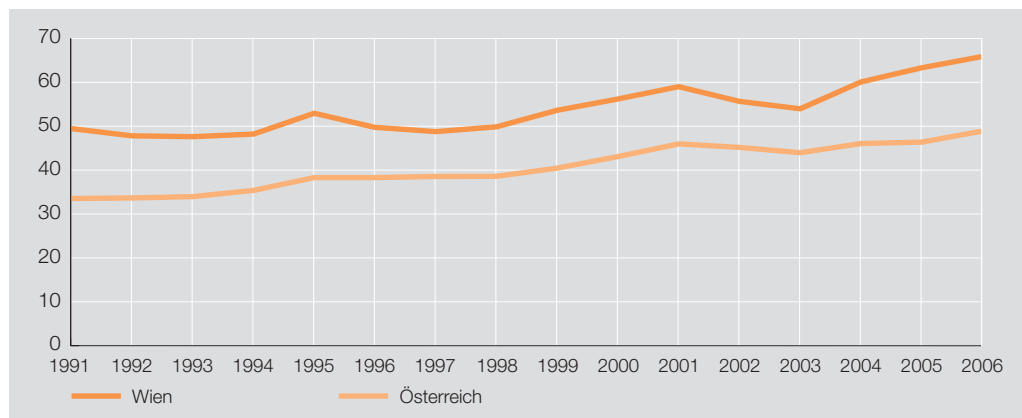

Quelle: ST.AT.

Tabelle 5.7.1  
Ehelösungen nach dem Grund

	1996	2005	2006	2005/06 in %
<b>Gerichtliche Ehelösungen</b>	5.522	6.164	6.483	+5,2
Ehescheidungen insgesamt	5.295	6.111	6.446	+5,5
darunter im Einvernehmen (§55a)	4.660	5.487	5.678	+3,5
Gesamtscheidungsrate	49,7	63,3	65,9	+4,1
Aufhebungen	21	4	2	-50,0
Nichtigerklärungen	206	49	35	-28,6
<b>Ehelösungen durch Tod</b>	6.358	5.302	5.354	+1,0
Tod der Frau	1.841	1.494	1.526	+2,1
Tod des Mannes	4.517	3.808	3.828	+0,5

Quelle: ST.AT.

Tabelle 5.7.2  
Ehescheidungen nach Ehedauer  
in Jahren

	1996	2005	2006	2005/06 in %
<b>Insgesamt</b>	5.794	6.111	6.446	+5,5
Unter 1	154	156	151	-3,2
1 bis unter 2	440	563	616	+9,4
2 bis unter 3	604	806	985	+22,2
3 bis unter 4	552	725	825	+13,8
4 bis unter 5	445	519	557	+7,3
5 bis unter 10	1.378	1.322	1.289	-2,5
10 bis unter 15	851	773	757	-2,1
15 bis unter 20	596	548	523	-4,6
20 bis unter 25	337	357	320	-10,4
25 und mehr	437	342	423	+23,7
Median	7,4	5,8	5,3	-8,6

Quelle: ST.AT.

Tabelle 5.7.3  
Von Ehescheidungen betroffene gemeinsame Kinder der Ehepartner

	1996	2005	2006	2005/06 in %
<b>Betroffene Kinder insgesamt</b>	4.502	4.225	4.196 <sup>1</sup>	-0,7
<b>Alter der Kinder</b>				
Unter 3	472	431	452	+4,9
3 bis unter 6	876	664	655	-1,4
6 bis unter 10	1.007	855	789	-7,7
10 bis unter 14	712	754	706	-6,4
14 bis unter 18	674	672	636	-5,4
18 und mehr	761	849	958	+12,8
<b>Kinderzahl</b>				
Ein	1.535	1.299	1.336	+2,8
Zwei	2.028	1.970	1.814	-7,9
Drei und mehr	939	956	1.046	+9,4

<sup>1</sup> Darunter 3.573 in der geschiedenen Ehe geboren.

Quelle: ST.AT.



### 5.8 Gestorbene

Noch nie sind in einem Jahr so wenige Wienerinnen und Wiener verstorben wie im Jahr 2006. Das liegt einerseits am derzeitigen Altersaufbau der Bevölkerung – es befinden sich nur schwach besetzte Jahrgänge im Hauptsterbealter (dieses liegt für Frauen zwischen 80 und 95 Jahren, für Männer reicht es von 75 bis 90 Jahren) –, andererseits an den niedrigeren Sterbewahrscheinlichkeiten, die sich in einer höheren Lebenserwartung niederschlagen. In den vergangenen 35 Jahren hat sich die altersstandardisierte Sterbeziffer etwa halbiert, was zu einem Anstieg der Lebenserwartung bei Männern um 10 Jahre und bei Frauen um 8,2 Jahre führte.

Abbildung 5.8.1  
**Altersstandardisierte Sterbeziffern 1961 - 2006**  
auf 100.000 Personen

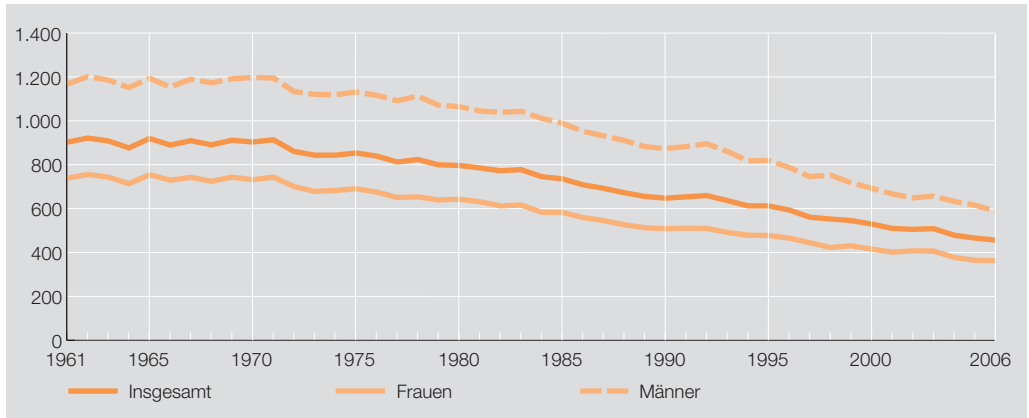

Quelle: ST.AT, eigene Berechnung.

Am stärksten war dieser Rückgang in der 2. Hälfte der 1990er Jahre mit fast 15% innerhalb von nur 5 Jahren. Mit weniger als 40% war der Rückgang der Sterbewahrscheinlichkeit seit 1971 in der Altersgruppe der 55- bis unter 60-Jährigen, abgesehen von den über 90-Jährigen, am geringsten. Der Unterschied in der Lebenserwartung zwischen Frauen und Männern hat sich zwar von 7 Jahren in den 1970er Jahren auf zuletzt 5,3 Jahre verringert, die prozentuelle Übersterblichkeit der Männer gegenüber den Frauen liegt mit etwa zwei Drittel aber höher als in den 1960er Jahren und ist nur im Vergleich zu den 1990ern etwas zurückgegangen.

Die Säuglingssterblichkeit erreichte 2006 in Wien den niedrigsten jemals verzeichneten Wert von 4,3 Promille. Dieser Wert liegt zwar weiterhin wie schon seit den 1970er Jahren über dem österreichischen Durchschnitt. Dies ist keine Folge schlechter medizinischer Versorgung, sondern ist primär auf den höheren Anteil Frühgeborener zurückzuführen – ein auch international beobachtetes großstädtisches Phänomen.

Weitere Daten zu Säuglingssterblichkeit und Todesursachen finden Sie im Kapitel Gesundheit.

Tabelle 5.8.1  
Gestorbene nach Familienstand

	1996	2005	2006	2005/06 in %
<b>Gestorbene insgesamt</b>	19.346	16.027	15.796	-1,4
Frauen	11.177	8.927	8.772	-1,7
Männer	8.169	7.100	7.024	-1,1
<b>Familienstand</b>				
ledig	2.010	2.173	2.137	-1,7
verheiratet	6.358	5.302	5.354	+1,0
verwitwet	8.502	6.448	6.283	-2,6
geschieden	2.476	2.104	2.022	-3,9
Anteil der in Krankenanstalten Verstorbenen in %	70,5	68,6	67,5	-1,7

Quelle: ST.AT - Statistik der natürlichen Bevölkerungsbewegung, bearbeitet von der MA 5.

Tabelle 5.8.2  
Gestorbene nach Altersgruppen und Familienstand 2006

	Gestorbene insgesamt	Geschlecht		Familienstand			
		Frauen	Männer	ledig	verheiratet	verwitwet	geschieden
<b>Insgesamt</b>	15.796	7.024	8.772	2.137	5.354	6.283	2.022
Unter 1	73	31	42	73	-	-	-
1 bis unter 5	17	7	10	17	-	-	-
5 bis unter 15	22	11	11	22	-	-	-
15 bis unter 30	170	61	109	149	16	1	4
30 bis unter 45	443	162	281	197	128	7	111
45 bis unter 60	1.508	556	952	309	672	74	453
60 bis unter 70	2.285	860	1.425	312	1.215	288	470
70 bis unter 80	3.320	1.611	1.709	318	1.590	1.022	390
80 bis unter 90	5.208	3.327	1.881	468	1.459	2.840	441
90 und älter	2.750	2.146	604	272	274	2.051	153

Quelle: ST.AT - Statistik der natürlichen Bevölkerungsbewegung, bearbeitet von der MA 5.

## 5.9 Wanderungsbewegung

Die Metropole Wien ist seit über 150 Jahren ein Anziehungspunkt für Zuwandererinnen und Zuwanderer. In der Zeit der österreichisch-ungarischen Monarchie war die Zuwanderung in die Reichshauptstadt enorm, die Einwohnerzahl erhöhte sich auf dem heutigen Stadtgebiet von 1857 bis zum 1. Weltkrieg beinahe explosionsartig von etwa 676.000 auf über 2,1 Millionen. Auch nach dem 2. Weltkrieg weist Wien über lange Perioden Wanderungsüberschüsse auf, wobei drei Phasen hervorstechen: In den 1960er Jahren wurden Gastarbeiter/-innen überwiegend aus dem damaligen Jugoslawien und der Türkei gezielt angeworben, um den Arbeitskräftebedarf zu decken, diese Entwicklung erreichte zu Beginn der 1970er Jahre mit jährlichen Wanderungsüberschüssen zwischen 12.000 und 15.000 Personen ihren Höhepunkt und fand 1974 durch die Wirtschaftskrise als Folge des weltweiten Ölpreisschocks ein abruptes Ende. Ende der 1980er Jahre setzte eine neue Zuwanderungswelle ein, neben dem konjunkturbedingten Arbeitskräftebedarf waren dafür vor allem die Ostöffnung nach dem Fall des Eisernen Vorhanges 1989 und die Kriegereignisse am Balkan ab 1991 verantwortlich. Eine restriktive österreichische Zuwanderungspolitik führte ab Mitte 1993 zu einer Eindämmung des Zuwandererstromes, trotzdem blieb auch danach ein Wanderungsüberschuss erhalten, der auf die Niederlassungsfreiheit in der EU, der Österreich 1995 beigetreten war, und den Nachzug von Familienangehörigen hier lebender Migrantinnen und Migranten zurückzuführen war. Ab 2001 erhöhte sich die Zuwanderung aus dem Ausland abermals und erreichte 2004 ein Maximum (auch in Zusammenhang mit der EU-Osterweiterung), zuletzt waren die Zuwandererzahlen wieder etwas rückläufig. Im internationalen Vergleich mit anderen westeuropäischen Großstädten zeigt sich eine weitgehende Parallelität des internationalen Wanderungsgeschehens in den vergangenen 15 Jahren.

Stabiler als die internationale Wanderung verlaufen die innerösterreichischen Wanderungsströme von und nach Wien. Hier übt Wien als Wirtschafts- und Ausbildungsstandort eine kontinuierliche Anziehungskraft auf junge Menschen aus den anderen Bundesländern aus. Dem gegenüber steht die in den 1960er und 1970er Jahren einsetzende Suburbanisierung, die Tendenz der Wohnsitzverlagerung aus der Großstadt in das Umland, um sich den Traum vom Wohnen in einem eigenen Haus im Grünen zu verwirklichen. Einer negativen Wanderungsbilanz mit dem Wiener Umland stehen somit Wanderüberschüsse zum übrigen Österreich gegenüber, seit Mitte der 1990er Jahre überwiegen dabei zumeist die Wanderungsdefizite zum sich auch räumlich weiter ausdehnenden „Speckgürtel“, d. h. den auf Wien zentrierten Umlandgemeinden mit hoher Wohnqualität und hohem Pendleranteil. Nachdem die Wanderungsverluste gegenüber Niederösterreich 2004 und 2005 jeweils Rekordhöhen erreicht hatten, verringerte sich das Defizit 2006 um 900 Personen, da auch die Zuzüge von Niederösterreich nach Wien anstiegen, woran auch die Rückwanderung von als Kindern mit den Eltern ins Umland gezogenen jungen Menschen in die Stadt ihren Anteil hat.

Tabelle 5.9.1

**Wanderungen** nach Staatsangehörigkeit und Herkunft bzw. Ziel

	Zuwanderung			2005/06 in %
	2002	2005	2006	
<b>Insgesamt</b>	69.180	74.425	67.028	-9,9
auf 1.000 Einwohner/-innen	43,9	45,4	40,4	-11,0
Frauen	31.734	33.968	30.915	-9,0
Männer	37.446	40.457	36.113	-10,7
Inländer/-innen	27.287	26.100	26.332	+0,9
Frauen	12.830	11.959	12.365	+3,4
Männer	14.457	14.141	13.967	-1,2
Ausländer/-innen	41.893	48.325	40.696	-15,8
Frauen	18.904	22.009	18.550	-15,7
Männer	22.989	26.316	22.146	-15,8
<b>Von/nach dem Ausland</b>	43.181	48.449	40.048	-17,3
Frauen	18.999	21.342	17.793	-16,6
Männer	24.182	27.107	22.255	-17,9
Inländer/-innen	6.153	6.065	5.442	-10,3
Frauen	2.131	1.835	1.703	-7,2
Männer	4.022	4.230	3.739	-11,6
Ausländer/-innen	37.028	42.384	34.606	-18,4
Frauen	16.868	19.507	16.090	-17,5
Männer	20.160	22.877	18.516	-19,1
<b>Von/nach den Bundesländern</b>	25.999	25.976	26.980	+3,9
Frauen	12.735	12.626	13.122	+3,9
Männer	13.264	13.350	13.858	+3,8
Inländer/-innen	21.134	20.035	20.890	+4,3
Frauen	10.699	10.124	10.662	+5,3
Männer	10.435	9.911	10.228	+3,2
Ausländer/-innen	4.865	5.941	6.090	+2,5
Frauen	2.036	2.502	2.460	-1,7
Männer	2.829	3.439	3.630	+5,6

Quelle: ST.AT - Wanderungsstatistik.

Abwanderung				Wanderungssaldo			
2002	2005	2006	2005/06 in %	2002	2005	2006	2005/06 in %
47.717	53.962	57.025	+5,7	+21.463	+20.463	+10.003	-51,1
30,3	32,9	34,4	+4,4	+13,6	+12,5	+6,0	-51,7
21.263	23.575	24.836	+5,3	+10.471	+10.393	+6.079	-41,5
26.454	30.387	32.189	+5,9	+10.992	+10.070	+3.924	-61,0
31.412	30.388	30.994	+2,0	-4.125	-4.288	-4.662	+8,7
15.141	14.366	14.696	+2,3	-2.311	-2.407	-2.331	-3,2
16.271	16.022	16.298	+1,7	-1.814	-1.881	-2.331	+23,9
16.305	23.574	26.031	+10,4	+25.588	+24.751	+14.665	-40,7
6.122	9.209	10.140	+10,1	+12.782	+12.800	+8.410	-34,3
10.183	14.365	15.891	+10,6	+12.806	+11.951	+6.255	-47,7
23.351	24.830	27.883	+12,3	+19.830	+23.619	+12.165	-48,5
9.098	9.534	10.642	+11,6	+9.901	+11.808	+7.151	-39,4
14.253	15.296	17.241	+12,7	+9.929	+11.811	+5.014	-57,5
10.359	6.627	6.927	+4,5	-4.206	-562	-1.485	+164,2
4.343	2.431	2.477	+1,9	-2.212	-596	-774	+29,9
6.016	4.196	4.450	+6,1	-1.994	+34	-711	-2.191,2
12.992	18.203	20.956	+15,1	+24.036	+24.181	+13.650	-43,6
4.755	7.103	8.165	+15,0	+12.113	+12.404	+7.925	-36,1
8.237	11.100	12.791	+15,2	+11.923	+11.777	+5.725	-51,4
24.366	29.132	29.142	+0,0	+1.633	-3.156	-2.162	-31,5
12.165	14.041	14.194	+1,1	+570	-1.415	-1.072	-24,2
12.201	15.091	14.948	-0,9	+1.063	-1.741	-1.090	-37,4
21.053	23.761	24.067	+1,3	+81	-3.726	-3.177	-14,7
10.798	11.935	12.219	+2,4	-99	-1.811	-1.557	-14,0
10.255	11.826	11.848	+0,2	+180	-1.915	-1.620	-15,4
3.313	5.371	5.075	-5,5	+1.552	+570	+1.015	+78,1
1.367	2.106	1.975	-6,2	+669	+396	+485	+22,5
1.946	3.265	3.100	-5,1	+883	+174	+530	+204,6

Tabelle 5.9.2

**Wanderungsströme** zwischen Wien, den Bundesländern und dem Ausland

	Insgesamt	Burgenland	Kärnten	Niederösterreich	Oberösterreich
<b>Zuzüge von ... nach Wien</b>					
2002	69.180	2.079	1.641	13.829	2.910
2003	69.603	1.861	1.455	13.050	2.716
2004	78.005	1.798	1.460	13.069	3.141
2005	74.425	1.887	1.650	13.451	3.387
<b>2006</b>	<b>67.028</b>	<b>1.887</b>	<b>1.597</b>	<b>14.055</b>	<b>3.498</b>
2005/06 in %	-9,9	0,0	-3,2	+4,5	+3,3
<b>Wegzüge aus Wien nach ...</b>					
2002	47.717	1.911	741	17.052	1.501
2003	54.485	1.886	866	18.259	1.700
2004	55.603	2.089	1.082	19.678	1.884
2005	53.962	2.323	996	20.441	1.816
<b>2006</b>	<b>57.025</b>	<b>2.301</b>	<b>1.080</b>	<b>20.164</b>	<b>1.943</b>
2005/06 in %	+5,7	-0,9	+8,4	-1,4	+7,0
<b>Wanderungsbilanz</b>					
2002	+21.463	+168	+900	-3.223	+1.409
2003	+15.118	-25	+589	-5.209	+1.016
2004	+22.402	-291	+378	-6.609	+1.257
2005	+20.463	-436	+654	-6.990	+1.571
<b>2006</b>	<b>+10.003</b>	<b>-414</b>	<b>+517</b>	<b>-6.109</b>	<b>+1.555</b>
2005/06 in %	-51,1	-5,0	-20,9	-12,6	-1,0

Quelle: ST.AT - Wanderungsstatistik.

Tabelle 5.9.3

**Wanderungen** nach Altersgruppen und Staatsangehörigkeit 2006

	Umziehende innerhalb Wiens			Zuziehende nach	
	insgesamt	Inländer/ -innen	Ausländer/ -innen	insgesamt	Inländer/ -innen
<b>Insgesamt</b>	<b>143.768</b>	<b>91.306</b>	<b>52.462</b>	<b>67.028</b>	<b>26.332</b>
Frauen	67.906	45.360	22.546	30.915	12.365
Männer	75.862	45.946	29.916	36.113	13.967
Unter 5	10.470	7.637	2.833	2.832	998
5 bis unter 10	6.825	4.722	2.103	2.156	727
10 bis unter 15	5.870	4.057	1.813	2.008	707
15 bis unter 20	10.135	6.741	3.394	6.056	2.582
20 bis unter 25	22.389	13.266	9.123	14.466	5.952
25 bis unter 30	22.081	11.770	10.311	12.260	4.553
30 bis unter 35	17.547	10.031	7.516	7.940	2.680
35 bis unter 40	14.156	9.152	5.004	5.871	2.222
40 bis unter 45	10.703	7.176	3.527	4.194	1.732
45 bis unter 50	7.182	4.806	2.376	3.004	1.257
50 bis unter 55	4.834	3.075	1.759	2.068	864
55 bis unter 60	3.598	2.352	1.246	1.462	641
60 bis unter 65	2.408	1.727	681	1.006	508
65 bis unter 70	1.432	1.038	394	695	355
70 bis unter 75	771	547	224	426	178
75 bis unter 80	788	686	102	270	143
80 bis unter 85	1.160	1.121	39	192	130
85 und älter	1.419	1.402	17	122	103

Quelle: ST.AT - Wanderungsstatistik.

Salzburg	Steiermark	Tirol	Vorarlberg	Österreich	Ausland
1.244	2.778	926	592	25.999	43.181
1.094	2.379	911	573	24.039	45.564
1.201	2.602	873	560	24.704	53.301
1.226	2.721	950	704	25.976	48.449
1.349	2.973	978	643	26.980	40.048
+10,0	+9,3	+2,9	-8,7	+3,9	-17,3
720	1.457	601	383	24.366	23.351
751	1.585	579	341	25.967	28.518
740	1.928	589	464	28.454	27.149
725	1.801	624	406	29.132	24.830
742	1.831	674	407	29.142	27.883
+2,3	+1,7	+8,0	+0,2	+0,0	+12,3
+524	+1.321	+325	+209	+1.633	+19.830
+343	+794	+332	+232	-1.928	+17.046
+461	+674	+284	+96	-3.750	+26.152
+501	+920	+326	+298	-3.156	+23.619
+607	+1.142	+304	+236	-2.162	+12.165
+21,2	+24,1	-6,7	-20,8	-31,5	-48,5

Wien	Wegziehende aus Wien			Wanderungssaldo		
	Ausländer/ -innen	insgesamt	Inländer/ -innen	Ausländer/ -innen	insgesamt	Inländer/ -innen
40.696	57.025	30.994	26.031	+10.003	-4.662	+14.665
18.550	24.836	14.696	10.140	+6.079	-2.331	+8.410
22.146	32.189	16.298	15.891	+3.924	-2.331	+6.255
1.834	3.309	2.437	872	-477	-1.439	+962
1.429	2.222	1.509	713	-66	-782	+716
1.301	1.793	1.257	536	+215	-550	+765
3.474	2.960	1.479	1.481	+3.096	+1.103	+1.993
8.514	8.030	3.247	4.783	+6.436	+2.705	+3.731
7.707	8.726	3.902	4.824	+3.534	+651	+2.883
5.260	7.636	3.835	3.801	+304	-1.155	+1.459
3.649	6.241	3.489	2.752	-370	-1.267	+897
2.462	4.690	2.770	1.920	-496	-1.038	+542
1.747	3.061	1.790	1.271	-57	-533	+476
1.204	2.145	1.190	955	-77	-326	+249
821	1.915	1.199	716	-453	-558	+105
498	1.405	905	500	-399	-397	-2
340	1.007	622	385	-312	-267	-45
248	557	292	265	-131	-114	-17
127	470	292	178	-200	-149	-51
62	392	334	58	-200	-204	+4
19	466	445	21	-344	-342	-2

Tabelle 5.9.4  
Wanderungen nach Herkunft bzw. Ziel und Staatsangehörigkeit 2006

Staatsangehörigkeit	Zuzüge		Wegzüge		Saldo	
	insgesamt	dar. Ausland	insgesamt	dar. Ausland	insgesamt	dar. Ausland
<b>Insgesamt</b>	67.028	40.048	57.025	27.883	+10.003	+12.165
<b>Österreich</b>	26.332	5.442	30.994	6.927	-4.662	-1.485
<b>Ausländer/-innen zusammen</b>	40.696	34.606	26.031	20.956	+14.665	+13.650
<b>Europa</b>	29.930	25.936	18.533	14.813	+11.397	+11.123
EU-Mitgliedsstaaten	14.870	13.684	8.178	6.693	+6.692	+6.991
dar. Deutschland	4.134	3.710	1.989	1.437	+2.145	+2.273
Polen	4.137	3.915	1.755	1.480	+2.382	+2.435
Slowakische Republik	1.609	1.493	957	785	+652	+708
Ungarn	1.100	962	670	524	+430	+438
Übrige EU-Mitgliedsstaaten <sup>1</sup>	3.890	3.604	2.807	2.467	+1.083	+1.137
Andere europäische Staaten	15.060	12.252	10.355	8.120	+4.705	+4.132
dar. Bosnien und Herzegowina	1.102	792	644	420	+458	+372
Bulgarien	882	821	631	578	+251	+243
Kroatien	1.028	860	733	561	+295	+299
Mazedonien	520	443	297	229	+223	+214
Rumänien	2.062	1.869	1.697	1.457	+365	+412
Russische Föderation	1.217	572	491	247	+726	+325
Serbien und Montenegro <sup>2</sup>	4.521	3.802	3.594	2.865	+927	+937
Türkei	2.571	2.134	1.554	1.169	+1.017	+965
<b>Afrika</b>	2.264	1.605	1.938	1.465	+326	+140
dar. Ägypten	393	347	208	178	+185	+169
Nigeria	736	407	841	602	-105	-195
<b>Asien</b>	6.426	5.498	4.505	3.863	+1.921	+1.635
dar. Indien	620	509	526	470	+94	+39
Iran	2.050	1.953	1.636	1.607	+414	+346
Volksrepublik China	975	748	805	612	+170	+136
<b>Amerika</b>	1.285	1.151	755	617	+530	+534
dar. Vereinigte Staaten (USA)	712	664	416	351	+296	+313
<b>Ozeanien</b>	126	118	74	64	+52	+54
<b>Staatenlos</b>	158	43	57	35	+101	+8
<b>Ungeklärt</b>	477	229	155	88	+322	+141
<b>Unbekannt</b>	30	26	14	11	+16	+15

<sup>1</sup> EU-Mitglieder ab 1. 5. 2004.

<sup>2</sup> Einschließlich der Nachfolgestaaten Serbien und Montenegro.

Quelle: ST.AT - Wanderungsstatistik.



## 5.10 Einbürgerungen

Die Entwicklung der Zahl der Einbürgerungen spiegelt einerseits die Zuwanderung von Ausländerinnen und Ausländern früherer Jahre wider, andererseits wird sie durch Änderungen der gesetzlichen Bestimmungen und deren Handhabung beeinflusst. Im Jahr 2006 trat mit 23. März eine Novelle des Staatsbürgerschaftsgesetzes in Kraft, die zu einem gravierenden Rückgang der Einbürgerungen führte. Bereits 1998 hatte eine Gesetzesnovelle den Staatsbürgerwerb erschwert.

Von der Rechtslage her unterliegen die Einbürgerungsbehörden der Kompetenz der Bundesländer, deren Spielraum aber durch die Gesetzesnovellen 1998 und 2006 immer mehr reduziert wurden. Prinzipiell sieht das Staatsbürgerschaftsgesetz 1985 eine 10-jährige Aufenthaltsdauer vor, bevor die österreichische Staatsbürgerschaft verliehen werden kann (Ermessenseinbürgerung), ein Rechtsanspruch entsteht jedoch erst nach 30 Aufenthaltsjahren bzw. 15 Jahren bei nachhaltiger Integration. Allerdings war eine Einbürgerung auch bereits nach 4 Jahren Aufenthalt bei Vorliegen eines besonderen Grundes möglich. 1997 erfolgten in Wien 48% der Ermessenseinbürgerungen aufgrund dieser Bestimmung nach weniger als 10 Jahren Aufenthalt. Die Gesetzesnovelle 1998 erhöhte die Frist für die „frühzeitige“ Einbürgerung auf mindestens 6 Jahre, außerdem erlangten Ausländer/-innen nach einer Eheschließung mit Österreicher/-innen nicht sofort einen Rechtsanspruch auf die österreichische Staatsbürgerschaft, sondern erst nach einer von Aufenthaltsdauer und Ehedauer abhängigen Frist. Das führte dazu, dass 1999 nur noch ein Drittel der Ermessenseinbürgerungen nach unter 10-jähriger Aufenthaltsdauer erfolgten, bis 2003 sank dieser Anteil sogar auf 10%, bis 2005 stieg er dann wieder auf ein Sechstel an. Der Anteil der Einbürgerungen aufgrund eines Rechtsanspruchs der Ehepartner/-innen an allen Einbürgerungen sank von 16% 1997 über 12% 1999 bis auf 8,5% 2003 (2005: 15,4%). Die Tatsache, dass die Zahl der Einbürgerungen, mit Ausnahme des Jahres 2000, bis 2003 dennoch weiter zunahm, ist auf die starke Ausländerzuwanderung zu Beginn der 1990er Jahre zurückzuführen, die sich 10 bis 11 Jahre später als Echo bei den Einbürgerungen niederschlug. Die höchste Zahl an Einbürgerungen wurde in Wien im 2. Halbjahr 2003 und im 1. Halbjahr 2004 vorgenommen, danach zeigte das zu Jahresmitte 1993 wirksam gewordene Ausländeraufenthaltsgesetz, welches die Zuwanderung drastisch einschränkte, auch hier seine Wirkung.

Die Novelle 2006 erschwerte den Staatsbürgerwerb nochmals erheblich. Vor allem sieht das Gesetz nun für die Antragsteller/-innen einen Sprach- und Wissenstest zum Nachweis der Integration vor. So kam es vor Inkrafttreten der Novelle noch zu einer Antragswelle, im 1. Quartal 2006 stieg deshalb die Zahl der Einbürgerungen im Vergleich zum Jahr davor um 19% an, in den übrigen Monaten verringerte sie sich dann um fast die Hälfte. Dabei erfolgte in jenen Fällen, in denen die Behörde vor dem 23. März eine Einbürgerungszusicherung erteilt hatte, das Verfahren aber bis zu diesem Termin noch nicht abgeschlossen war, die Einbürgerung nach der alten Rechtslage. So wurden selbst im 4. Quartal 2006 noch drei Viertel der Einbürgerungsbescheide nach der alten Rechtslage ausgestellt, insgesamt betrug die Zahl der Einbürgerungen nach der neuen Rechtslage 2006 749 (8,7%).

An der Spitze der Herkunftsländer mit den meisten Einbürgerungen in Wien wechseln einander seit Jahren Serbien und Montenegro sowie die Türkei ab, Kroatien verdrängte 2006 Bosnien und Herzegowina vom 3. Platz. Da EU-Bürger/-innen der inländischen Bevölkerung rechtlich fast gleichgestellt sind, haben sich Einbürgerungen von Staatsbürgerinnen und Staatsbürgern der EU-15 seit dem österreichischen EU-Beitritt 1995 stark verringert, eine Entwicklung, die sich in den letzten Jahren auch für die osteuropäischen Beitrittsländer des Jahres 2004 zeigt.

Tabelle 5.10.1

## Erwerb der Staatsbürgerschaft

	1996	2005	2006	2005/06 in %
<b>Insgesamt</b>	9.044	12.240	8.654	-29,3
Frauen	4.953	6.119	4.581	-25,1
Männer	4.091	6.121	4.073	-33,5
<b>Geboren in</b>				
Österreich	3.123	3.062	2.218	-27,6
Ausland	5.921	9.178	6.436	-29,9
Konventionsflüchtlinge	123	582	294	-49,5
<b>Rechtsgrund<sup>1</sup></b>				
Ermessen	3.490	4.277	3.055	-28,6
Rechtsanspruch	1.205	3.268	2.597	-20,5
Erstreckung	4.349	4.695	3.002	-36,1
<b>Alter</b>				
Unter 18	3.735	4.690	2.978	-36,5
18 bis unter 30	1.746	2.031	1.534	-24,5
30 bis unter 45	2.810	3.729	2.746	-26,4
45 bis unter 60	671	1.493	1.210	-19,0
60 und älter	82	297	186	-37,4

1 Verleihungen nach unter 10-jährigem Aufenthalt und besonderen Gründen zählen nach alter Rechtslage zu den Ermessensverleihungen, nach neuer Rechtslage zu den Rechtsanspruchsverleihungen (2006: 8 Fälle).

Quelle: ST.AT - Einbürgerungsstatistik, bearbeitet von der MA 5.

Tabelle 5.10.2

**Einbürgerungen** nach bisheriger Staatsbürgerschaft

	1996	2005	2006	2005/06 in %
<b>Insgesamt</b>	9.044	12.240	8.654	-29,3
<b>Europa</b>	7.550	9.476	7.167	-24,4
EU-Mitgliedsstaaten <sup>1</sup>	671	541	322	-40,5
dar. Deutschland	18	23	22	-4,3
Polen	366	294	166	-43,5
Slowakische Republik	80	107	56	-47,7
Slowenien	22	13	2	-84,6
Tschechische Republik	25	36	13	-63,9
Ungarn	121	46	48	+4,3
Übrige EU-Mitgliedsstaaten	39	22	15	-31,8
Andere europäische Staaten	6.879	8.935	6.845	-23,4
dar. Bosnien und Herzegowina	240	1.597	642	-59,8
Bulgarien	69	108	148	+37,0
Kroatien	491	644	819	+27,2
Mazedonien, ehem. jugosl. Rep.	86	541	325	-39,9
Rumänien	203	261	243	-6,9
Russische Föderation	61	119	115	-3,4
Serbien und Montenegro	551	2.550	2.482 <sup>2</sup>	-2,7
Türkei	4.556	2.981	2.189	-26,6
Ukraine	16	86	59	-31,4
<b>Afrika</b>	353	796	496	-37,7
dar. Ägypten	184	314	203	-35,4
Nigeria	49	133	76	-42,9
<b>Asien</b>	958	1.751	888	-49,3
dar. Afghanistan	7	231	76	-67,1
Bangla Desh	13	119	68	-42,9
Indien	258	298	107	-64,1
Irak	21	99	44	-55,6
Iran	203	252	153	-39,3
Pakistan	22	158	77	-51,3
Philippinen	194	131	71	-45,8
VR China	70	151	95	-37,1
<b>Amerika</b>	91	159	76	-52,2
<b>Ozeanien</b>	3	1	2	+100,0
<b>Staatenlos</b>	83	53	23	-56,6
<b>Ungeklärt, unbekannt</b>	6	4	2	-50,0

1 Bis 2003 EU-15, ab 2004 EU-25.

2 Einschließlich 222 aus Serbien.

Quelle: ST.AT - Einbürgerungsstatistik, bearbeitet von der MA 5.



	5. Bevölkerung	
5.1	Bevölkerungsentwicklung	61
5.2	Bevölkerungsstruktur	64
5.3	Bevölkerungsprognose	77
5.4	Bevölkerungsbewegung	82
5.5	Geborene	87
5.6	Eheschließungen	94
5.7	Ehelösungen	99
5.8	Gestorbene	101
5.9	Wanderungsbewegung	103
5.10	Einbürgerungen	109

## Methoden

### Bevölkerungs- entwicklung

Die amtlichen Daten der Bevölkerungsstatistik werden in Österreich von Statistik Austria erhoben und publiziert. Zwischen 1869 und 2001 fanden in etwa 10-jährigen Abständen Volkszählungen statt, bei denen die Wohnbevölkerung vor Ort erhoben wurde. Beginnend mit 2010 werden die Volkszählungen durch Registerzählungen ersetzt.

Seit 1961 erfolgte eine jährliche Bevölkerungsfortschreibung mit den Ergebnissen der natürlichen Bevölkerungsbewegung und Schätzungen über die Wanderungen auf Ebene der Bundesländer, ab 1996 unter Verwendung der neu etablierten Wanderungsstatistik. Nach Vorliegen der Volkszählungsergebnisse wurde die Fortschreibung der abgelaufenen Dekade dem aktuellen Volkszählungsstand angepasst (Rückrechnung); nach der Volkszählung 2001 erfolgte eine Korrektur für den Zeitraum 1982 – 2001. Seit 2002 führt Statistik Austria das Bevölkerungsregister POPREG, in dem Daten aus dem Zentralen Melderegister (ZMR), das beim Bundesministerium für Inneres geführt wird, verarbeitet werden. Um als Einwohner/-in im POPREG gezählt zu werden, muss man mindestens 90 Tage ununterbrochen in Österreich mit Hauptwohnsitz gemeldet sein. Eine weitere Differenz zwischen ZMR und POPREG besteht bei Personen, die bei der Volkszählung 2001 gemeldet, aber nicht gezählt wurden, da sie nicht angetroffen werden konnten, und seither keinen Meldeimpuls gesetzt haben. Diese Personen sind im POPREG inaktiv gesetzt und werden nicht gezählt, bis ihre Anwesenheit durch einen Meldeimpuls dokumentiert wird (dabei handelt es sich derzeit in Wien um etwa 13.400 Personen).

### Bevölkerungs- struktur

Im Bevölkerungsregister POPREG sind die demographischen Grundmerkmale Alter, Geschlecht, Staatsangehörigkeit und seit 2005 auch das Geburtsland (nach aktuellen Staatsgrenzen) enthalten, die räumliche Gliederung reicht für Wien bis zur Ebene der Gemeindebezirke. Für die Volkszählungszeitpunkte liegen außerdem der Familienstand sowie zahlreiche sozioökonomische und berufliche Merkmale sowie Daten über das Pendeln zwischen Wohn- und Arbeits- bzw. Ausbildungsort vor.

### Bevölkerungs- prognosen

Bevölkerungsprognosen sind Vorausschätzungen über die künftige Bevölkerungsentwicklung, die auf Annahmen über die kommende Entwicklung von Fruchtbarkeit, Sterblichkeit und Wanderungen beruhen. Zumeist werden diese Prognosen in Szenarienform erstellt, wobei ein Hauptszenario die als am wahrscheinlichsten angesehenen Annahmen für die demographischen Prozesse kombiniert, Alternativszenarien hingegen mögliche Entwicklungen bei abweichenden Annahmen, deren Realisierung aber ebenfalls denkbar erscheint, aufzeigen. Da sich Fertilität und Mortalität selten sprunghaft verändern und sehr langfristige Auswirkungen auf die Bevölkerung haben, können Bevölkerungsprognosen - vor allem über die Altersstrukturentwicklung in einem Prognosezeitraum von über 30 bis 50 Jahren - als sehr zuverlässig angesehen werden. Die unsichersten Prognoseannahmen betreffen das Wanderungsgeschehen. Je stärker räumlich disaggregiert eine Bevölkerungsprognose erstellt wird, um so geringer wird vor allem wegen der notwendigen Annahmen über kleinräumige Wanderungsverflechtungen ihre Treffsicherheit, sodass sich ein sinnvoller Prognosehorizont auf 20 – 30 Jahre beschränkt.

### Bevölkerungs- bewegung

Auch sämtliche Daten der Bevölkerungsbewegung werden von Statistik Austria bearbeitet und publiziert. Die Daten der **natürlichen Bevölkerungsbewegung** (Geburten, Sterbefälle, Eheschließungen) werden von den für den Ereignisort zuständigen Standesämtern beurkundet und an Statistik Austria gemeldet, weitere, vor allem medizinische Daten (Hebammendaten, Todesursachen) werden direkt an Statistik Austria gemeldet. Für die Bevölkerungsstatistik erfolgt die regionale Zuordnung nach dem Wohnsitzprinzip, bei Eheschließungen nach dem Wohnort des Mannes. Hier ist anzumerken, dass Ereignisse, die im Ausland stattfinden und deshalb nicht von österreichischen Standesämtern beurkundet werden, in die Statistik der natürlichen Bevölkerungsbewegung keinen Eingang finden. Sie werden aber über die ZMR-Meldung für den Bevölkerungsstand dennoch berücksichtigt, dies ist einer der Gründe für die Statistische Korrektur bei der Bevölkerungsbewegung. **Ehescheidungen** werden von den Gerichten an Statistik Austria gemeldet, **Einbürgerungen** von den Einbürgerungsbehörden der Bundesländer.

Wohnsitzwechsel (**Wanderungen**) werden über das Meldewesen erfasst und über das ZMR an Statistik Austria übermittelt. Für die Bevölkerungsstatistik gilt eine 90-Tage-Frist,

d.h. Wohnsitzwechsel bzw. die Begründung eines Hauptwohnsitzes werden erst bei einer Aufenthaltsdauer von mindestens 90 Tagen wirksam.

## Glossar

<b>Allgemeine Fertilitätsrate</b>	Lebendgeborene auf 1.000 Frauen im Alter von 15 bis unter 45 Jahren.
<b>Altersspezifische Ersttheiratsrate</b>	Quotient der erstmals heiratenden Frauen bzw. Männer einer Altersgruppe und der entsprechenden Zahl der Wohnbevölkerung dieser Gruppe.
<b>Altersspezifische Fertilitätsrate</b>	Lebendgeborene nach Altersgruppen der Mütter auf 1.000 Frauen gleichen Alters.
<b>Altersspezifische Sterbeziffer</b>	Gestorbene nach Altersgruppen und Geschlecht auf 100.000 Lebende (gleichen Alters und Geschlechts); im 1. Lebensjahr Gestorbene bezogen auf die entsprechende Zahl der Lebendgeborenen.
<b>Altersstandardisierte Sterbeziffer</b>	Altersspezifische Sterbeziffern gewichtet mit der Altersstruktur einer Standardbevölkerung und aufsummiert über alle Altersgruppen. Durch die Gewichtung werden die Effekte der Unterschiede im Altersaufbau ausgeschaltet und zeitliche oder regionale Vergleiche ermöglicht. Als Standardbevölkerung wurde der durchschnittliche Altersaufbau der Weltbevölkerung in den Jahren 2000 bis 2025 der WHO verwendet (siehe: Statistik Austria (2006): Demographisches Jahrbuch 2005 S. 61). Die Standardbevölkerung kann im Prinzip willkürlich festgelegt werden, ihre Auswahl bestimmt das Niveau der altersstandardisierten Sterbeziffer wesentlich, die relativen Unterschiede werden (durch unterschiedliche Gewichtung der einzelnen Altersgruppen) ebenfalls, aber nur geringfügig beeinflusst.
<b>Bruttoreproduktionsrate</b>	Diese gibt an, wie viele lebend geborene Töchter eine Frau zur Welt bringen würde, wenn sich die altersspezifischen Fertilitätsverhältnisse des betreffenden Kalenderjahres in der Zukunft nicht verändern. Sie unterscheidet sich von der Nettoreproduktionsrate dadurch, dass die Mortalität der Frauen bis zum Ende der reproduktiven Phase nicht berücksichtigt wird.
<b>Durchschnittliches Fertilitätsalter</b>	Arithmetisches Mittel der Altersverteilung der einjährigen Fertilitätsziffern.
<b>Eheschließungsrate</b>	Eheschließungen bezogen auf 1.000 Personen der Wohnbevölkerung.
<b>Erstehe</b>	Eheschließung, bei der beide Partner vorher ledig waren.
<b>Fertilität</b>	Fruchtbarkeit.
<b>Geburtenbilanz</b>	Zahl der Lebendgeborenen abzüglich der Zahl der Sterbefälle.
<b>Geburtenrate</b>	Geburten bezogen auf 1.000 Personen der Wohnbevölkerung.
<b>Gesamterstheiratsrate</b>	Summe der alters- (und geschlechts-)spezifischen Erstheiratsraten. Sie gibt die Wahrscheinlichkeit an, dass eine Person jemals heiratet, wenn die altersspezifischen Erstheiratsraten des Berichtsjahres konstant bleiben.
<b>Gesamtscheidungsrate</b>	Summe der einjährigen ehedauerspezifischen Scheidungsraten in Prozent.
<b>Gesamtfertilitätsrate (GFR)</b>	gibt an, wie viele Kinder eine Frau im Laufe ihres Lebens durchschnittlich bekommen würde, wenn die im betreffenden Kalenderjahr herrschenden altersspezifischen Fertilitätsverhältnisse in der Zukunft konstant blieben. Die Sterblichkeit der Frauen wird bei der Berechnung der GFR nicht berücksichtigt.
<b>Konventionsflüchtlinge</b>	erhalten vom Staat Asyl im Sinne der Genfer Konvention (unbefristetes Aufenthaltsrecht, freien Zugang zum Arbeitsmarkt, Begünstigungen bezüglich der Einbürgerung).
<b>Lebendgeborene</b>	Als Lebendgeborene werden unabhängig von der Schwangerschaftsdauer alle Geborenen bezeichnet, wenn nach dem vollständigen Austritt aus dem Mutterleib irgendein Lebenszei-

	<p>chen, zum Beispiel der Herzschlag oder eine deutliche Bewegung der Muskulatur, erkennbar ist. Neugeborene mit einem Geburtsgewicht von unter 2.500 Gramm gelten als Frühgeburten.</p>
LMR	<p>Lokales (örtliches) Melderegister, in Wien von der örtlichen Meldebehörde (MA 62) geführt. Die Meldefälle werden vom LMR an das ZMR weitergeleitet.</p>
Mortalität	<p>Sterblichkeit.</p>
Natürliche Bevölkerungsbewegung	<p>Geburten, Sterbefälle, Eheschließungen.</p>
Nettoreproduktionsrate	<p>Sie gibt an, wie viele lebend geborene Töchter eine Frau unter Berücksichtigung der weiblichen Sterblichkeit von der Geburt bis zum Ende der reproduktiven Phase zur Welt bringen würde, wenn sich die altersspezifischen Fertilitätsverhältnisse des betreffenden Kalenderjahres in der Zukunft nicht verändern. Die Sterblichkeitsverhältnisse des herrschenden Kalenderjahres werden ebenfalls konstant gehalten.</p>
Paritätsziffer	<p>Ordnungszahl der Geburt (Geburtenfolge).</p>
POPREG	<p>Bevölkerungsregister der Statistik Austria, das auf Basis des ZMR geführt wird.</p>
Registerzählung	<p>Eine Registerzählung beruht auf der Zusammenführung von anonymisierten Daten aus amtlichen Registern (Zentrales Melderegister, Gebäude- und Wohnungsregister, Unternehmensregister u.a.), die aus dem Verwaltungsvollzug gewonnen werden.</p>
Säuglingssterblichkeit	<p>Gestorbene unter einem Jahr bezogen auf 1.000 Lebendgeborene.</p>
Sterberate	<p>Sterbefälle bezogen auf 1.000 Personen der Wohnbevölkerung.</p>
Totgeborene	<p>Leibesfrüchte mit einem Geburtsgewicht von über 500 Gramm, bei denen nach dem vollständigen Austritt aus dem Mutterleib keine Lebenszeichen erkennbar sind. Totgeborene mit einem Geburtsgewicht von unter 500 Gramm gelten als Fehlgeburten und werden nicht beurkundet. Die Abgrenzung zwischen Totgeburten und Fehlgeburten wurde 1977 und 1995 jeweils zugunsten der Totgeburten verändert, die Änderung 1995 bedeutet eine definitorische Erhöhung der Totgeburtenhäufigkeit um etwa ein Drittel.</p>
Wanderungsbilanz	<p>Zahl der Zuzüge minus Zahl der Wegzüge.</p>
ZMR	<p>Zentrales Melderegister des Bundesministeriums für Inneres.</p>
Literatur	<p>Hanika, Alexander: <i>Zukünftige Bevölkerungsentwicklung Österreichs 2005 bis 2050 (2075). Methodik - Annahmen - Ergebnisse</i>. In: Statistische Nachrichten. Neue Folge 60 (2005), Nr. 11, S. 974 – 991.</p> <p>Ders.: <i>Zukünftige Bevölkerungsentwicklung Österreichs 2006 bis 2050 (2075). Neudurchrechnung der Bevölkerungsprognose</i>. In: Statistische Nachrichten. Neue Folge 61 (2006), Nr. 10, S. 868 – 885.</p> <p>Kytir, Josef; Lehart, Gustav; Neustädter, Christian: <i>Von der Bevölkerungsfortschreibung zum Bevölkerungsregister</i>. In: Statistische Nachrichten. Neue Folge 60 (2005), Nr. 3, S. 203 – 210.</p> <p>Magistratsabteilung 18 – Stadtentwicklung Wien (Hrsg.): <i>Kleinräumige Bevölkerungsprognose für Wien 2005 bis 2035</i>. Werkstattbericht Nr. 86. Wien, 2007.</p> <p>Ritter, Hellmut; Weigl, Andreas: <i>Zeitreihen zu Bevölkerung, Gesundheitswesen und Umwelt in Wien 1945-2001</i>. In: Statistische Mitteilungen der Stadt Wien (2002), Nr. 2+3.</p> <p>Statistik Austria: <i>Bevölkerungsvorausschätzung 2006 – 2050 sowie Modellrechnung bis 2075 für Wien (Hauptzenario)</i>. Schnellbericht 8.2.</p> <p>Statistik Austria: <i>Demographische Indikatoren für Wien 1961 - 2006</i>. Schnellbericht 8.1.</p> <p>Statistik Austria (Hrsg.): <i>Demographisches Jahrbuch 2005</i>. Wien: Verlag Österreich, 2006.</p> <p>Weigl, Andreas: <i>Demographischer Wandel und Modernisierung in Wien</i>. Wien: Pichler-Verlag, 2000 (= Kommentare zum Historischen Atlas von Wien 1).</p>



### 6.1 Luftqualität

Durch das steigende Verkehrsaufkommen kam es seit 2004 wieder zu einem Anstieg der Stickstoffdioxid-Konzentration in der Wiener Luft. Trotz des umwelttechnologischen Fortschrittes bei der Kraffahrzeugentwicklung konnte die Verunreinigung der Luft aufgrund der Mehrbelastung durch den stärkeren Verkehr nicht kompensiert werden.

Besonders deutlich spiegeln sich die Witterungsverhältnisse bei der Ozonbelastung wider. So kam es im sehr heißen Juli 2006 (hohe Sonneneinstrahlung) auch zu einer überdurchschnittlich hohen Ozonbelastung der Wiener Luft.

Durch das vermehrte Heizaufkommen bescherte der kalte Jänner 2006 den Wienerinnen und Wienern eine hohe Feinstaubbelastung. Neben dem „selbstgemachten“ Feinstaub wird die Wiener Luft, vor allem bei Wind aus dem Süden oder Südosten, auch durch Partikel aus dem weiteren Umland belastet.

Abbildung 6.1.1  
**Stickstoffdioxid (NO<sub>2</sub>) 2006**  
Monatsmittel, in Mikrogramm pro m<sup>3</sup>

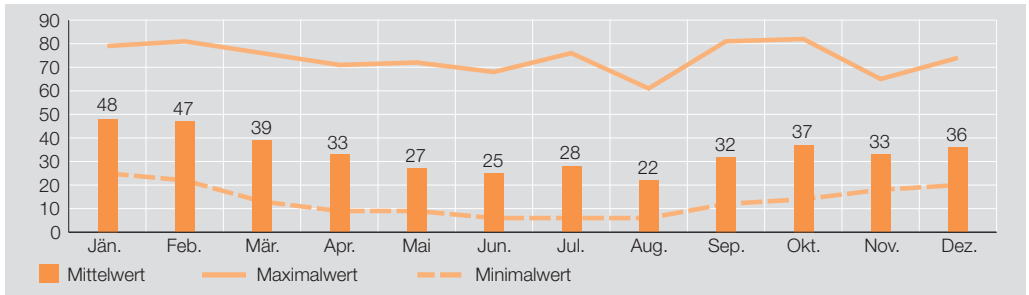

Quelle: MA 22.

Abbildung 6.1.2  
**Ozon (O<sub>3</sub>) 2006**  
Monatsmittel, in Mikrogramm pro m<sup>3</sup>

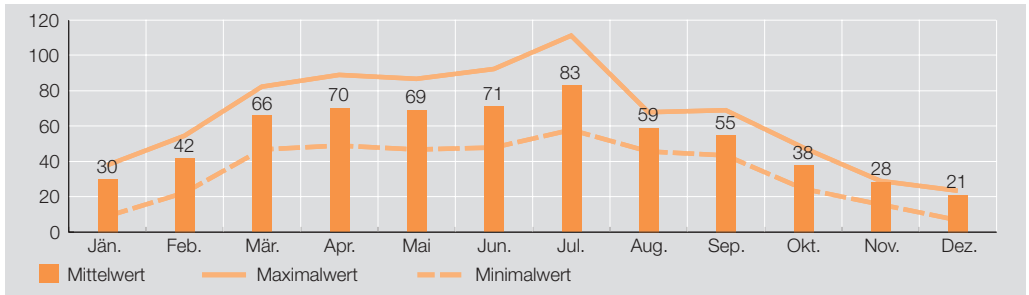

Quelle: MA 22.

Abbildung 6.1.3  
**Feinstaub (PM10) 2006**  
Monatsmittel, in Mikrogramm pro m<sup>3</sup>

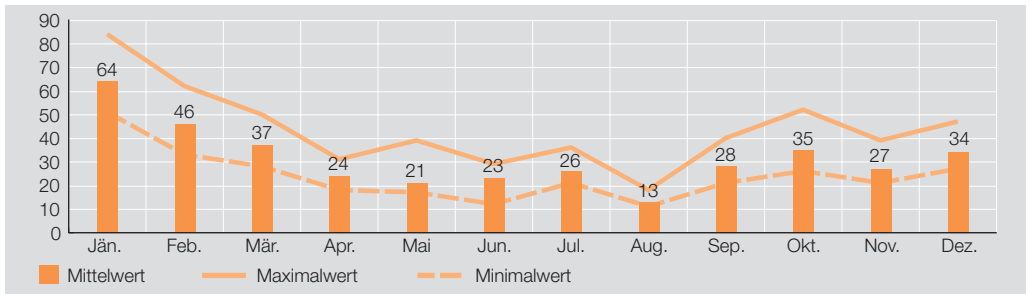

Quelle: MA 22.

Abbildung 6.1.4  
**Stickstoffdioxid (NO<sub>2</sub>)** 1997 - 2006  
 Jahresmittel, in Mikrogramm pro m<sup>3</sup>

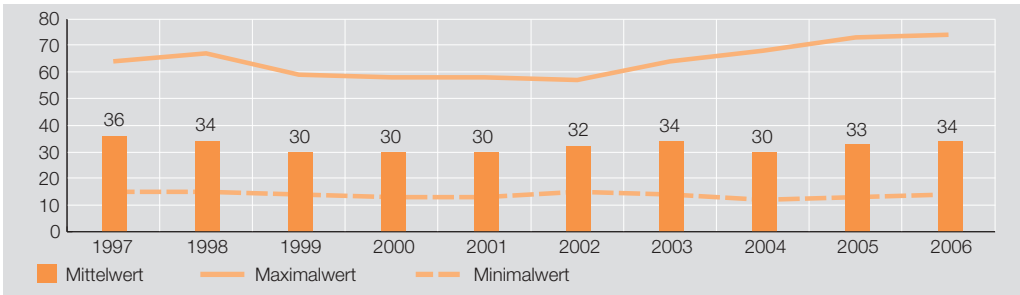

Quelle: MA 22.

Abbildung 6.1.5  
**Ozon (O<sub>3</sub>)** 1997 - 2006  
 Jahresmittel, in Mikrogramm pro m<sup>3</sup>

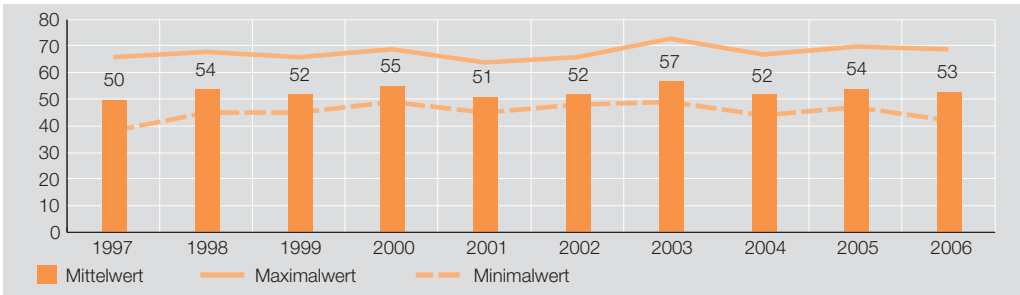

Quelle: MA 22.

Abbildung 6.1.6  
**Feinstaub (PM10)** 2002 - 2006  
 Jahresmittel, in Mikrogramm pro m<sup>3</sup>

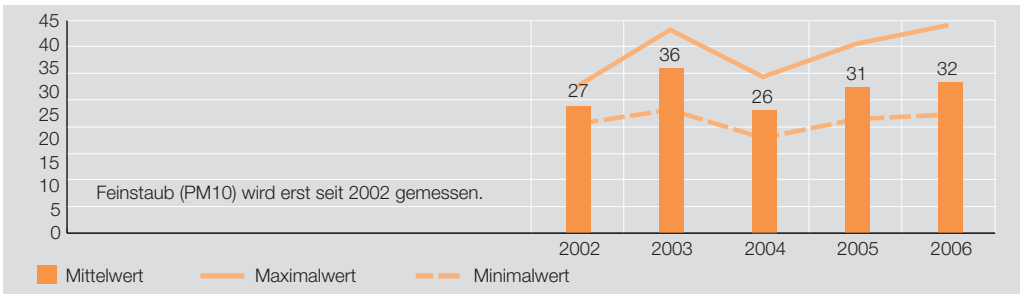

Quelle: MA 22.

## 6.2 Medizinische Versorgung

Der Trend der vergangenen Jahre zu immer häufigeren, aber kürzeren stationären Spitalsaufenthalten sowie der Anstieg der Anzahl des medizinischen Personals in den Spitälern und der niedergelassenen Ärztinnen und Ärzte setzte sich auch 2005 bzw. 2006 fort.

Tabelle 6.2.1  
Krankenanstalten

	Ärztinnen und Ärzte	Pers. in nicht- ärztl. Gesund- heitsberufen	Tatsächlich aufgestellte Betten <sup>1</sup>	Stationäre Patientinnen u. Patienten	Durchschnittl. Belagsdauer in Tagen
2004	5.561	18.845	13.360	574.210	6,63
2005	5.611	19.233	13.167	579.929	6,57
2004/05 in %	+0,9	+2,1	-1,4	+1,0	-0,9
<b>Gemeinnützige Krankenanstalten in städtischer Verwaltung zusammen</b>					
Rudolfstiftung	4.312	14.026	8.242	380.029	6,62
Sophienspital SMZ	390	1.291	746	45.555	5,11
AKH	23	119	90	3.792	7,78
Kaiser Franz Josef Spital	1.619	4.442	1.909	94.369	6,04
Preyer'sches Kinderspital	340	1.055	678	29.263	7,28
Krankenhaus Lainz	45	175	67	3.939	4,56
Rosenhügel NKH	436	1.457	935	49.291	5,79
Otto Wagner-Spital	53	292	199	3.052	19,27
Kaiserin Elisabeth Spital	227	1.196	1.069	31.381	10,13
Wilhelminenspital	98	380	244	8.879	8,35
Gersthof Orthopäd. Krankenhaus	494	1.610	1.077	48.637	6,72
Floridsdorf Sportmedizinisches SMZ Ost	35	150	115	3.298	9,88
	86	288	193	7.825	8,07
	466	1.571	920	50.748	5,79
<b>Gemeinnützige Krankenanstalten in sonstiger Verwaltung zusammen</b>					
Krankenhaus d. Barmherz. Brüder	1.124	3.961	3.620	154.477	6,38
Herz-Jesu Krankenhaus	142	414	393	21.536	5,66
St. Elisabeth Krankenhaus	43	159	140	6.441	6,91
Hartmannspital	46	109	127	5.500	7,59
Krankenh. d. Barmherz. Schwestern	34	174	157	6.959	6,96
St. Anna Kinderspital	73	215	208	11.873	5,70
Unfallkrankenhaus Meidling	53	228	118	11.731	2,25
Meidling Rehabilitationszentrum	70	246	174	8.033	6,97
St. Josef Krankenhaus	10	56	52	310	48,36
Orthopädisches Spital Speising	55	177	155	8.838	5,35
Hanusch Krankenhaus	90	241	252	10.601	7,07
Haus der Barmherzigkeit	240	728	468	32.937	4,54
Göttlicher Heiland	19	417	550	200	119,80
Evangelisches Krankenhaus Wien	76	264	243	10.258	7,76
Lorenz Böhler Krankenhaus	85	267	228	11.193	5,65
Wien-Kalksburg SHA	64	224	128	6.129	6,65
	24	42	227	1.938	43,64
<b>Nicht gemeinnützige Krankenanstalten zusammen</b>					
Confraternität Josefstadt	175	1.246	1.305	45.423	6,83
Josefstadt Justizanstalt	15	112	96	5.684	4,38
Goldenes Kreuz	4	25	76	867	19,39
Sanatorium Hera	11	119	104	5.155	3,79
Wiener Privatklinik	69	255	138	6.603	4,65
Rosenhügel Rehabzentrum	17	156	140	6.322	4,70
Liebhartstal Sanatorium	10	96	122	1.484	39,72
Rudolfinerhaus	3	55	137	241	168,73
Grinzing Privatklinik	13	183	153	7.154	4,97
Döbling Privatklinik	4	19	33	413	8,62
Heeresspital Wien	4	147	160	9.015	4,06
	25	79	146	2.485	5,42

AKH = Allgemeines Krankenhaus; NKH = Neurologisches Krankenhaus; SHA = Sonderheilstalt; SMZ = Sozialmedizinisches Zentrum.

<sup>1</sup> Anzahl der systematisierten Betten 2005 insgesamt: 14.304.

Quelle: Bundesministerium für Gesundheit und Frauen.

Tabelle 6.2.2

## Niedergelassene Ärztinnen und Ärzte nach Bezirken

	Allgemein- medizin	Fachärztinnen und -ärzte					Zahn- ärztinnen und -ärzte	Öffentliche Apotheken
		insgesamt	darunter					
			Innere Medizin	Frauen- heilkunde	Psychia- trie	Chirurgie		
2004	1.383	2.982	559	354	242	225	938	295
2005	1.404	3.019	562	356	240	228	947	296
<b>2006</b>	<b>1.436</b>	<b>3.063</b>	<b>566</b>	<b>351</b>	<b>239</b>	<b>225</b>	<b>986</b>	<b>297</b>
2005/06 in %	+2,3	+1,5	+0,7	-1,4	-0,4	-1,3	+4,1	+0,3
Ärztinnen	680	898	135	103	106	22	410	-
Ärzte	756	2.165	431	248	133	203	576	-
1.	60	245	40	26	21	27	85	21
2.	78	111	15	14	13	7	39	18
3.	72	169	38	18	9	16	52	16
4.	40	97	18	9	15	1	37	8
5.	38	60	12	5	9	5	29	9
6.	38	111	18	14	8	13	29	7
7.	53	87	21	8	12	4	34	9
8.	46	182	38	21	22	18	37	5
9.	55	327	67	35	21	17	78	13
10.	102	98	24	11	4	3	62	23
11.	44	52	7	5	0	3	27	11
12.	65	98	19	14	4	8	43	15
13.	74	171	36	11	16	11	35	6
14.	65	128	24	17	15	9	40	13
15.	54	85	11	9	5	10	29	12
16.	73	95	18	15	5	5	45	15
17.	43	92	18	10	10	5	32	8
18.	62	184	36	23	15	15	44	12
19.	81	299	54	38	19	23	47	11
20.	51	56	9	7	2	5	30	11
21.	82	108	12	12	6	6	46	22
22.	80	117	19	18	3	7	55	17
23.	80	91	12	11	5	7	31	15

Quelle: Wiener Ärztekammer, Landes Zahnärztekammer für Wien, Pharmazeutische Gehaltskasse für Österreich.

### 6.3 Geburten und Säuglingssterblichkeit

Die Säuglingssterblichkeit erreichte 2006 mit 4,3 gestorbenen Babys auf 1.000 Lebendgeburten einen historischen Tiefststand in Wien. Zum Vergleich entfielen im Jahr 1986 im Durchschnitt noch 10,4 und im Jahr 1968 28,1 gestorbene Säuglinge auf 1.000 Lebendgeborene.

Bei der Art der Geburt kam es innerhalb der letzten zehn Jahre zu einem starken Anstieg an Kaiserschnitten. Wurden 1996 14,6% der Lebendgeborenen mittels Kaiserschnitt zur Welt gebracht, so kamen 2006 bereits mehr als ein Viertel (25,7%) aller Neugeborenen auf diese Weise zur Welt.

Tabelle 6.3.1

## Lebend- und Totgeborene nach Schwangerschaftsdauer 2006

	Insgesamt	Lebendgeborene	Totgeborene
<b>Insgesamt</b>	<b>17.192</b>	<b>17.112</b>	<b>80</b>
20 - 28 Wochen	128	103	25
29 - 32 Wochen	176	167	9
33 - 37 Wochen	1.645	1.619	26
38 Wochen	1.846	1.838	8
39 Wochen	2.863	2.857	6
40 Wochen	4.807	4.805	2
41 Wochen	3.850	3.848	2
42 Wochen	1.834	1.832	2
43 - 45 Wochen	43	43	-

Quelle: ST.AT - Direktion Bevölkerung.

Tabelle 6.3.2

**Lebendgeborene nach Gewicht in Gramm und Art der Geburt 2006**

	Insgesamt	Mädchen	Buben	Geburtsarten				
				Spontan- geburt	Kaiser- schnitt	Saug- glocke	Zange	Manual- hilfe
<b>Insgesamt</b>	17.112	8.396	8.716	11.707	4.391	913	74	27
unter 500	20	10	10	18	2	-	-	-
500 - u. 800	39	22	17	22	16	-	-	1
800 - u. 1.000	37	21	16	8	29	-	-	-
1.000 - u. 1.500	127	62	65	22	105	-	-	-
1.500 - u. 2.000	249	121	128	53	192	3	-	1
2.000 - u. 2.500	753	408	345	331	400	19	-	3
2.500 - u. 3.000	2.975	1.700	1.275	1.815	996	149	5	10
3.000 - u. 3.500	6.531	3.404	3.127	4.706	1.420	365	30	10
3.500 - u. 4.000	4.811	2.117	2.694	3.576	921	285	27	2
4.000 - u. 4.500	1.362	450	912	1.024	247	82	9	-
4.500 - u. 5.000	190	74	116	123	55	10	2	-
5.000 und mehr	18	7	11	9	8	-	1	-

Quelle: ST.AT - Direktion Bevölkerung.

Abbildung 6.3.1

**Art der Geburt 1996 - 2006**

Anteil an allen Lebendgeburten in Prozent

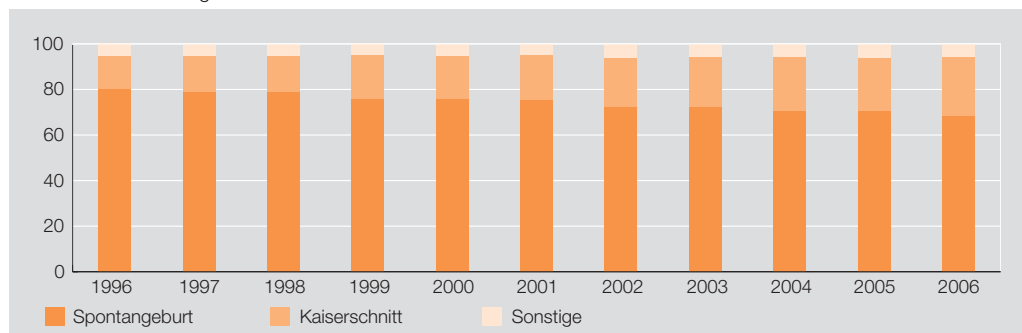

Quelle: ST.AT. - Direktion Bevölkerung.

Tabelle 6.3.3

**Lebendgeborene und gestorbene Säuglinge nach Legitimität**

	1996	2005	insgesamt	2006 Mädchen	Buben	2005/06 insges. in %
<b>Lebendgeborene Säug- linge insgesamt</b>	16.242	16.740	17.112	8.396	8.716	+2,2
ehelich	12.185	11.850	12.002	5.897	6.105	+1,3
unehelich	4.057	4.890	5.110	2.499	2.611	+4,5
<b>Gestorbene Säuglinge insgesamt</b>	87	96	73	31	42	-24,0
ehelich	58	66	50	20	30	-24,2
unehelich	29	30	23	11	12	-23,3
<b>Säuglingssterb- lichkeit in ‰</b>	5,36	5,73	4,27	4,17	4,50	-25,5

Quelle: ST.AT - Direktion Bevölkerung.

Tabelle 6.3.4  
Gestorbene Säuglinge nach Lebensdauer 2006

	Insgesamt	Mädchen	Buben	in % aller gestorbenen Säuglinge
<b>Insgesamt</b>	73	31	42	100,0
unter 24 Stunden	35	17	18	47,9
1 Tag bis unter 7 Tage	13	6	7	17,8
1 Woche bis unter 4 Wochen	10	4	6	13,7
1 Monat bis unter 12 Monate	15	4	11	20,5

Quelle: ST.AT - Direktion Bevölkerung.

Tabelle 6.3.5  
Säuglingssterblichkeit nach Geburtsgewicht 2006  
in Promille der Lebendgeburten

	Insgesamt	unter 1.000 g	1.000 g bis unter 1.500 g	1.500 g bis unter 2.500 g	2.500 g und mehr
<b>Säuglingssterblichkeit insgesamt</b>	4,3	468,8	23,6	10,0	0,9
<b>Säuglingssterblichkeit Mädchen</b>	3,7	434,0	16,1	5,7	0,5
Lebendgeborene Mädchen	8.396	53	62	529	7.752
Gestorbene Mädchen	31	23	1	3	4
<b>Säuglingssterblichkeit Buben</b>	4,8	511,6	30,8	14,8	1,4
Lebendgeborene Buben	8.716	43	65	473	8.135
Gestorbene Buben	42	22	2	7	11

Quelle: ST.AT - Direktion Bevölkerung.

## 6.4 Erkrankungen

Im Jahr 2006 erfolgten durch die Wiener Rettungsgemeinschaft insgesamt 219.730 Ausfahrten, bei denen 176.960 Patientinnen und Patienten betreut wurden. Für die Wienerinnen und Wiener stehen dabei rund 70 Einsatzfahrzeuge bereit, die in Notfällen eine medizinische Erstversorgung, beziehungsweise einen schnellen Transport in eines der Wiener Spitäler gewährleisten. Darüber hinaus ist in Wien der Rettungshubschrauber Christophorus 9 stationiert, mit dem auch außerhalb von Wien Einsätze geflogen werden.

Der größte Anteil unter den 3.123 im Jahr 2006 registrierten anzeigepflichtigen Krankheiten (ohne Tuberkulose, Geschlechtskrankheiten und AIDS) entfiel - wie auch in der Vergangenheit - auf die bakteriellen Lebensmittelvergiftungen.

Tabelle 6.4.1  
Rettungs- und Krankentransporte der Wiener Rettungsgemeinschaft

	2004	2005	2006	2005/06 in %
<b>Rettungstransporte insgesamt</b>	163.881	170.235	176.960	+4,0
Verletzte	39.869	41.438	41.514	+0,2
Erkrankte	105.292	108.842	112.503	+3,4
sonstig Gefährdete	18.720	19.955	22.943	+15,0
<b>Krankentransporte insgesamt</b>	.	.	167.641	.
Arbeiter-Samariter-Bund	.	.	167.641	.
Österreichisches Rotes Kreuz	149.127	139.262	137.347	-1,4
Johanniter-Unfall-Hilfe	58.551	66.655	68.344	+2,5

Quelle: MA 70, Arbeiter-Samariter-Bund, Österreichisches Rotes Kreuz, Johanniter-Unfall-Hilfe.

Tabelle 6.4.2  
Infektionskrankheiten

	Erkrankungen			Sterbefälle	
	2005	2006	2005/06 in %	2005	2006
<b>Insgesamt</b>	3.313	3.123	-5,7	10	3
<b>Bakterielle Infektionen</b>	2.754	2.745	-0,3	6	2
Scharlach	502	680	+35,5	-	-
Bakterielle Lebensmittelvergiftungen	2.184 <sup>k</sup>	1.993	-8,7	1	-
Salmonella-Infektionen	894	698	-21,9	1	-
Campylobacter-Infektionen	1.225 <sup>k</sup>	1.232	+0,6	-	-
Yersinia-Infektionen	29	36	+24,1	-	-
Shigellen-Infektionen (bakterielle Ruhr)	31	24	-22,6	-	-
andere Infektionen	5	3	-40,0	-	-
Typhus abdominalis	5	4	-20,0	-	-
Paratyphus	3	4	+33,3	-	-
Tularaemie (Hasenpest)	-	2	-	-	-
Keuchhusten	7	3	-57,1	-	-
Bruzellose	-	1	-	-	-
Leptospiren-Erkrankungen	-	2	-	-	-
Legionellen	18	22	+22,2	2	-
Bakterielle Meningitis	35	34	-2,9	3	2
<b>Virale Infektionen</b>	527	358	-32,1	-	-
Encephalitiden	3	2	-33,3	-	-
Hepatitis infectiosa <sup>1</sup>	518 <sup>k</sup>	343	-33,8	-	-
Masern	6	13	+116,7	-	-
<b>Protozoenerkrankungen</b>	32	20	-37,5	-	-
Malaria	26 <sup>k</sup>	20	-23,1	-	-
Amöbenruhr	6 <sup>k</sup>	-	-	-	-
<b>Prionen-Infektion</b>	-	-	-	4	1
Creutzfeldt-Jakob-Erkrankung <sup>2</sup>	-	-	-	4	1

1 2005: 79 Hepatitis A, 200 Hepatitis B, 235 Hepatitis C, 1 Hepatitis D, 3 Hepatitis E; 2006: 25 Hepatitis A, 151 Hepatitis B, 162 Hepatitis C, 5 Hepatitis E.

2 Nur Sterbefälle meldepflichtig.

Quelle: MA 15 Referat I/2 - Infektionskrankheiten, Schutzimpfungen.

Tabelle 6.4.3  
Wiener Impfkonzept

	2005	2006	2005/06 in %
<b>Impfungen im Vorschulalter</b>			
Impfung gegen Diphtherie-Tetanus-Keuchhusten-Haemophilus influenzae B-Polio-Hepatitis B	63.282	59.718	-5,6
Impfung gegen Masern-Mumps-Röteln	31.370	31.800	+1,4
Impfung gegen Pneumokokken <sup>1</sup>	5.331	5.610	+5,2
<b>Impfungen im Schulalter</b>			
Impfung gegen Diphtherie-Tetanus-Polio	10.542	10.933	+3,7
Impfung gegen Masern-Mumps-Röteln	18.930	15.004	-20,7
Impfung gegen Diphtherie-Tetanus-Keuchhusten	9.601	9.623	+0,2
Impfung gegen Hepatitis B	18.471	15.358	-16,9

1 Nur für Risikokinder.

Quelle: MA 15 Referat I/2 - Infektionskrankheiten, Schutzimpfungen.

Tabelle 6.4.4  
Arbeitsunfälle und Berufskrankheiten nach Wirtschaftstätigkeiten

Abschnitt (ÖNACE)	Arbeitsunfälle				Berufskrankheiten		
	Frauen	Männer	insgesamt	darunter tödlich	Frauen	Männer	insgesamt
2004	6.976	14.588	21.564	33	33	77	110
2005	6.970	14.563	21.533	33	23	64	87
<b>2006</b>	<b>7.245</b>	<b>14.873</b>	<b>22.118</b>	<b>31</b>	<b>24</b>	<b>77</b>	<b>101</b>
2005/06 in %	+3,9	+2,1	+2,7	-6,1	+4,3	+20,3	+16,1
dar. Sachgütererzeugung	426	1.761	2.187	1	5	29	34
Bauwesen	68	4.161	4.229	13	-	33	33
Handel; Instandhaltung und Reparatur von Kraftfahrzeugen und Gebrauchsgütern	1.600	2.481	4.081	5	1	4	5
Realitätenwesen, Vermietung beweglicher Sachen, Erbringung von unternehmensbezogenen Dienstleistungen	1.017	1.899	2.916	2	1	4	5
Gesundheits-, Veterinär- und Sozialwesen	1.689	645	2.334	-	11	4	15

Quelle: Allgemeine Unfallversicherungsanstalt.

## 6.5 Todesursachen

Von den insgesamt 15.796 Todesfällen waren im Jahr 2006 7.269 Todesfälle (46%) auf Erkrankungen des Kreislaufsystems zurückzuführen. 4.236 Wienerinnen und Wiener (26,8% der Todesfälle) schieden 2006 aufgrund von Neubildungen (umgangssprachlich: Krebs) aus dem Leben. Bei 29,7% der Verstorbenen wurde eine Obduktion durchgeführt.

Der erfreuliche Trend der sinkenden Selbstmordfälle setzte sich auch im abgelaufenen Jahr weiter fort. 2006 wurden in Wien erstmals weniger als 200 Selbstmorde verzeichnet. Wie auch schon in den Jahren davor zeigten sich auch 2006 zwischen den Geschlechtern signifikante Unterschiede hinsichtlich der angewendeten Selbstmordmethoden.



Tabelle 6.5.1  
Ausgewählte Todesursachen nach Altersgruppen 2006

	Neu- bildungen		Krankheiten des Kreislaufsystems		Krankheiten des Atmungssystems	
	Frauen	Männer	Frauen	Männer	Frauen	Männer
<b>Insgesamt</b>	2.164	2.072	4.436	2.833	442	382
0 bis unter 1	-	-	1	-	-	-
1 bis unter 5	1	2	-	-	1	-
5 bis unter 10	1	1	-	-	-	1
10 bis unter 15	2	2	-	-	-	-
15 bis unter 20	1	3	-	2	-	-
20 bis unter 25	3	5	2	3	-	-
25 bis unter 30	5	4	3	3	-	-
30 bis unter 35	8	6	4	10	1	-
35 bis unter 40	14	10	1	12	-	1
40 bis unter 45	38	27	12	26	1	4
45 bis unter 50	55	59	12	48	2	5
50 bis unter 55	90	85	30	79	6	11
55 bis unter 60	146	203	48	113	12	21
60 bis unter 65	197	269	81	182	20	37
65 bis unter 70	230	318	131	257	23	37
70 bis unter 75	211	279	192	262	36	47
75 bis unter 80	343	297	470	430	50	72
80 bis unter 85	413	293	935	611	88	68
85 bis unter 90	219	133	978	415	88	43
90 und älter	187	76	1.536	380	114	35

	Verletzungen und Vergiftungen		Krankheiten des Verdauungssystems		Endokrine, Ernährungs- und Stoffwechsel- krankheiten	
	Frauen	Männer	Frauen	Männer	Frauen	Männer
<b>Insgesamt</b>	337	452	387	389	445	325
0 bis unter 1	2	-	-	-	-	-
1 bis unter 5	1	2	-	-	-	1
5 bis unter 10	-	2	-	-	-	-
10 bis unter 15	4	-	-	-	-	1
15 bis unter 20	5	10	-	-	-	-
20 bis unter 25	4	11	-	-	-	-
25 bis unter 30	9	20	-	1	2	1
30 bis unter 35	10	30	2	2	-	2
35 bis unter 40	14	30	3	9	2	-
40 bis unter 45	16	34	6	12	2	5
45 bis unter 50	15	37	11	28	4	6
50 bis unter 55	12	21	13	33	12	13
55 bis unter 60	16	34	24	44	16	24
60 bis unter 65	11	43	24	51	15	43
65 bis unter 70	15	38	36	47	34	42
70 bis unter 75	19	20	32	41	42	42
75 bis unter 80	34	34	45	41	61	55
80 bis unter 85	56	37	80	41	97	48
85 bis unter 90	51	24	55	24	80	23
90 und älter	43	25	56	15	78	19

Quelle: STAT - Direktion Bevölkerung.

Tabelle 6.5.2

**Selbstmorde und Selbstmordversuche**

	Selbstmorde			Erfasste Selbstmordversuche		
	insgesamt	Frauen	Männer	insgesamt	Frauen	Männer
1996	351	119	232	557	318	239
2005	252	85	167	271	151	120
<b>2006</b>	<b>192</b>	<b>49</b>	<b>143</b>	<b>252</b>	<b>140</b>	<b>112</b>
2005/06 in %	-23,8	-42,4	-14,4	-7,0	-7,3	-6,7
Vergiften mit festen oder flüssigen Stoffen	22	10	12	99	67	32
Vergiften mit sonstigen Gasen	2	-	2	1	-	1
Erhängen, Erdrosseln, Ersticken	62	12	50	5	2	3
Ertränken	6	4	2	1	1	-
Feuerwaffen, Explosionsstoffe	36	3	33	1	-	1
Schneidende und stechende Gegenstände	10	3	7	83	34	49
Sturz aus der Höhe	40	15	25	31	21	10
Überfahren lassen	11	2	9	9	5	4
Elektrischer Strom	1	-	1	2	1	1
sonstige nicht näher bezeichnete Weise	2	-	2	20	9	11

Quelle: ST.AT - Direktion Bevölkerung, Bundespolizeidirektion Wien und MA 70.

Abbildung 6.5.1

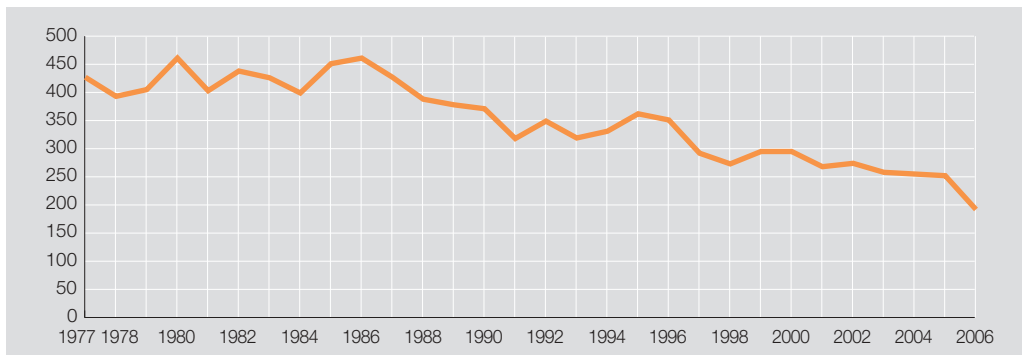
**Selbstmorde 1977-2006**

Quelle: ST.AT - Direktion Bevölkerung, Bundespolizeidirektion Wien und MA 70.

	<b>6. Gesundheit</b>	
6.1	Luftqualität	117
6.2	Medizinische Versorgung	119
6.3	Geburten und Säuglingssterblichkeit	120
6.4	Erkrankungen	122
6.5	Todesursachen	124

## Methoden

### Luftqualität

Die MA 22 - Wiener Umweltschutzabteilung ist mit der Messung, Erforschung, Kontrolle und auch Begrenzung von Emissionen und Immissionen an Luftschadstoffen betraut.

Der Zustand der Wiener Luft wird ständig von einem flächendeckenden Immissionsmessnetz aus 17 Luftmessstellen im gesamten Wiener Stadtgebiet überwacht.

Die bedeutsamsten Schadstoffe sind Stickstoffdioxid, Ozon und Feinstaub (PM10). Feinstaubmessungen werden erst seit 2002 durchgeführt.

Die Angaben der Konzentrationen erfolgen in Mikrogramm pro Kubikmeter (1 Mikrogramm = 0,001 Milligramm).

### Medizinische Versorgung

In der Tabelle „Krankenanstalten“ sind alle gemäß dem Krankenanstalten- und Kuranstaltengesetz des Bundes (KAKuG, BGBl. Nr. 1/1957 i.d.g.F.) gemeldeten bettenführenden Krankenhäuser in Wien enthalten. Als Quellen dienen der Krankenanstaltenkataster und die Krankenanstaltenstatistik des Bundesministeriums für Gesundheit und Frauen. Die Krankenanstalt des Wiener Krankenanstaltenverbundes in Ybbs (Niederösterreich) ist in der Tabelle nicht enthalten.

Die Daten über stationäre Patientinnen und Patienten basieren auf den Diagnosen und Leistungsberichten der Krankenanstalten. Erfasst werden sowohl entlassene, verstorbene als auch in den Krankenanstalten verbleibende Patientinnen und Patienten. Aufenthalte, die innerhalb eines Tages wieder beendet werden, sind hier nicht berücksichtigt. Weiters werden hier - entgegen anderen Berechnungsmethoden - auch bei Langzeitkranken nur die Belagstage des aktuellen Jahres berücksichtigt. Die aggregierten Daten werden von den Krankenanstalten an das Bundesministerium für Gesundheit und Frauen übermittelt.

Die Meldung über die Anzahl der in Wien niedergelassenen Ärztinnen und Ärzte erfolgt durch die Wiener Ärztekammer. Seit 2006 erfolgt die Meldung der in Wien niedergelassenen Zahnmediziner/-innen durch die Zahnärztekammer. Bei den Zahlen handelt es sich hier um Kopfwahlen. Doppel- und Mehrfacheintragungen aufgrund Zweit- und Mehrfachpraxen von Ärztinnen und Ärzten bleiben in dieser Darstellung unberücksichtigt.

Datenmeldungen der Apotheken erfolgen über die Pharmazeutische Gehaltskasse für Österreich.

### Geburten und Säuglingssterblichkeit

Die medizinischen Daten über Geburten werden mittels Geburtenformularen von den Hebammen an die Standesämter (des jeweiligen Geburtsortes) übermittelt und von dort zur elektronischen Eingabe und Verarbeitung an die Statistik Austria weitergeleitet. Bei den hier veröffentlichten Zahlen handelt es sich um alle innerhalb und außerhalb Wiens Geborene, deren Mütter zum Zeitpunkt der Geburt in Wien wohnhaft waren.

Bei der Säuglingssterblichkeit werden die im aktuellen Jahr gestorbenen Säuglinge zu den Lebendgeborenen des aktuellen Jahres in Bezug gesetzt.

### Erkrankungen

Alle unter der Telefonnummer 144 eingehenden Notrufe aus Wien langen in der Leitstelle der MA 70 - Rettungs- und Krankenbeförderungsdienst der Stadt Wien, ein. Abhängig von der medizinischen Erfordernis und der Entfernung zum Einsatzort wird von dort ein Fahrzeug der Wiener Rettungsgemeinschaft angefordert und zu den Patientinnen und Patienten entsendet. Die Einsatzdaten werden in der Leitstelle verwaltet und von der MA 70 statistisch aufbereitet. Die Daten über Rettungstransporte werden von den jeweiligen Organisationen der Wiener Rettungsgemeinschaft gesondert übermittelt.

Für einige Infektionskrankheiten besteht in Österreich eine gesetzliche Meldepflicht. Die/der von den Erkrankten herangezogene Ärztin/Arzt meldet die jeweilige anzeigepflichtige Infektionskrankheit an das zuständige Bezirksgesundheitsamt. Die MA 15 - Gesundheitsdienst der Stadt Wien übermittelt die aggregierten Daten zwecks Veröffentlichung an das Statistikreferat der MA 5 - Finanzwirtschaft, Haushaltswesen und Statistik.

	<p>Die in der Tabelle angeführten Schutzimpfungen erfolgen im Rahmen des „Wiener Impfkonzeptes“. Dabei werden allgemein empfohlene Impfungen mit ausgewählten Impfstoffen für Kinder bis zum 15. Lebensjahr gratis angeboten. Auch hier wird die Statistik durch die MA 15 geführt.</p> <p>Daten über Arbeitsunfälle werden durch die Arbeitgeber/-innen mittels Unfallmeldungen an die Allgemeine Unfallversicherungsanstalt (AUVA) bekannt gegeben. In Sonderfällen erfolgt die Meldung auch durch Spitäler.</p> <p>Berufskrankheiten werden durch Vertragsärzte der AUVA bescheinigt. Die Meldung der Jahreswerte über Arbeitsunfälle und Berufskrankheiten an die MA 5 erfolgt durch die Statistikabteilung der AUVA.</p>
<b>Todesursachen</b>	<p>Sterbefälle (darunter auch Selbstmorde) werden von Totenbeschau-Ärztinnen und -Ärzten auf Sterbeformularen dokumentiert und an die Standesämter (des jeweiligen Ereignisortes) übermittelt. Die elektronische Eingabe und Verarbeitung erfolgt bei Statistik Austria.</p> <p>Die hier veröffentlichten Daten beziehen sich auf Personen, die zum Zeitpunkt ihres Todes ihren Hauptwohnsitz in Wien hatten.</p> <p>Daten über Selbstmordversuche werden sowohl von der Bundespolizeidirektion Wien wie auch der MA 70 - Rettungs- und Krankenbeförderungsdienst der Stadt Wien zur weiteren Bearbeitung an die MA 5 - Finanzwirtschaft, Haushaltswesen und Statistik übermittelt. Eine Aussage über die Dunkelziffer bei den Selbstmordversuchen kann nicht getroffen werden.</p>
<b>Glossar</b>	
<b>Apotheken</b>	Öffentliche Apotheken ohne Anstaltsapotheken.
<b>Arbeitsunfälle</b>	sind dann meldepflichtig, wenn der daraus resultierende Krankenstand des Unfallopfers länger als drei Tage dauert.
<b>Betten</b>	<ul style="list-style-type: none"> <li>- Systematisierte Betten: durch die Sanitätsbehörde bewilligte Bettenanzahl.</li> <li>- Tatsächlich aufgestellte Betten: belegbare Betten zuzüglich Notfallbetten.</li> <li>- Belegbare Betten: systematisierte Betten minus der gesperrten Betten.</li> <li>- Gesperrte Betten: systematisierte Betten, die aufgrund verschiedener Umstände (z.B.: Quarantäne, Personalmangel, etc.) nicht genutzt werden können.</li> </ul>
<b>Bettenbelagstage</b>	hier ohne Berücksichtigung der stationären Tagesaufenthalte, bei denen die Entlassung bereits wieder am Tag der Aufnahme erfolgte.
<b>Christophorus 9</b>	In Wien stationierter Rettungshubschrauber des Österreichischen Automobil-, Motorrad- und Touring Clubs (ÖAMTC). Ausgestattet mit Ausrüstung und Personal der Wiener Rettung.
<b>Durchschnittliche Bettenbelagsdauer</b>	Die Zahl der Bettenbelagstage dividiert durch die Zahl der stationären Patientinnen und Patienten.
<b>Emission</b>	Ausstoß von Schadstoffen. Zum Beispiel aus Verbrennungsanlagen und Fahrzeugen.
<b>Gemeinnützige Krankenanstalten</b>	sind Krankenanstalten gemäß § 16 Abs. 1 des Krankenanstalten- und Kuranstaltengesetzes des Bundes (KAKuG). Wesentliche Kriterien für gemeinnützige Krankenanstalten sind: keine Gewinnerorientierung, Aufnahme aller Aufnahmebedürftigen, Zahl der Sonderklassebetten nicht höher als 25% der Gesamtbettenzahl.
<b>Gestorbene Säuglinge</b>	Im ersten Lebensjahr Gestorbene (ohne Totgeborene).
<b>Immission</b>	ist das Einwirken von Schadstoffen auf Menschen und die Umwelt.

<b>Lebendgeborene</b>	Als Lebendgeborene werden unabhängig von der Schwangerschaftsdauer alle Geborenen bezeichnet, wenn nach dem vollständigen Austritt aus dem Mutterleib irgendein Lebenszeichen, zum Beispiel der Herzschlag oder eine deutliche Bewegung der Muskulatur, erkennbar ist. Neugeborene mit einem Geburtsgewicht von unter 2.500 Gramm gelten als Frühgeburten.
<b>Niedergelassene Ärztin/Niedergelassener Arzt</b>	Niederlassung gemäß Eintragung in die Liste der Wiener Ärztekammer beziehungsweise Wiener Zahnärztekammer. Erfasst werden Ärztinnen und Ärzte sowohl mit, als auch ohne Verträge mit Krankenkassen. Der Status der Niederlassung wird durch eine zusätzliche Anstellung, zum Beispiel in einem Spital, nicht tangiert.
<b>ÖNACE</b>	ÖNACE bezeichnet die österreichische Version der europäischen Systematik der Wirtschaftstätigkeiten. NACE = Nomenclature générale des activités économiques dans les Communautés européennes (Klassifikation für ökonomische Aktivitäten der europäischen Kommunen). Sie ist hierarchisch gegliedert in Abschnitte, Unterabschnitte, Abteilungen, Gruppen, Klassen und Unterklassen.
<b>Rettungstransport / Krankentransport</b>	Der Begriff Rettungsbeförderung grenzt sich vom Begriff Krankentransport ab. Rettungsbeförderung bedeutet die Beförderung akuter Notfallpatientinnen und -patienten (medizinische Betreuung durch das Rettungsteam). Unter Krankentransport wird der nicht notfallbedingte Transport einer Patientin oder eines Patienten verstanden. Zum Beispiel der im Vorhinein vereinbarte Transport einer Dialysepatientin vom Wohnort ins Spital.
<b>Totgeborene</b>	Leibesfrüchte mit einem Geburtsgewicht von über 500 Gramm, bei denen nach dem vollständigen Austritt aus dem Mutterleib keine Lebenszeichen erkennbar sind. Totgeborene mit einem Geburtsgewicht unter 500 Gramm gelten als Fehlgeburten und werden nicht beurkundet.
<b>Wiener Rettungsgemeinschaft</b>	Zur Wiener Rettungsgemeinschaft zählen neben der MA 70 - Rettungs- und Krankentransportdienst der Stadt Wien auch das Rote Kreuz, der Arbeiter-Samariter-Bund und die Johanniter-Unfall-Hilfe, von der auch der Malteser Hospitaldienst mitbetreut wird.
<b>Literatur</b>	<p>Bundesministerium für Gesundheit und Frauen (Hrsg.): <i>Krankenanstalten in Österreich 2006 &amp; 2007</i>. Wien 2006.</p> <p>Deutsches Institut für Medizinische Dokumentation und Information (DIMDI) (Hrsg.): <i>Internationale statistische Klassifikation der Krankheiten und verwandter Gesundheitsprobleme. 10. Revision</i>. Bern: Hans Huber, 2001.</p> <p>Kux, Karlheinz (Hrsg.): <i>Handbuch für die Sanitätsberufe Österreichs. Buchausgabe 2006/2007</i>. Wien: Göschl, 2007.</p> <p>Magistrat der Stadt Wien (Hrsg.): <i>Gesundheitsbericht Wien 2004</i>. Wien: o.V., 2005.</p> <p>Magistrat der Stadt Wien (Hrsg.): <i>Luftgüteberichte der Stadt Wien. Aktuelle Wiener Luftsituation</i>. URL <a href="http://wien.at/umweltschutz/luft/">http://wien.at/umweltschutz/luft/</a>. – Stündlich aktualisierte Werte.</p> <p>Statistik Austria (Hrsg.): <i>Demographisches Jahrbuch 2005</i>. Wien: Verlag Österreich, 2006.</p> <p>Statistik Austria (Hrsg.): <i>Jahrbuch der Gesundheitsstatistik 2005</i>. Wien: Verlag Österreich, 2007.</p> <p>Statistik Austria (Hrsg.): <i>Österreichischer Todesursachenatlas 1988/94</i>. Wien: Verlag Österreich, 1999.</p> <p>Umweltbundesamt (Hrsg.): <i>Luftgüteinfos aus ganz Österreich</i>. URL <a href="http://www.umweltbundesamt.at/umweltschutz/luft/">http://www.umweltbundesamt.at/umweltschutz/luft/</a>. – Täglich aktualisierte Werte.</p>

## 7.1 Institutionelle Kinderbetreuung

In Wien wurden im Jahr 2006/07 insgesamt 68.618 Kinder in 1.927 Betreuungseinrichtungen betreut – aufgeteilt auf 3.436 Gruppen. Rund die Hälfte der Kinder verbringt ihre Zeit in einem der Kindergärten der Stadt Wien. Zusätzlich zu den institutionellen Betreuungseinrichtungen gibt es das Angebot der Tageseltern, die sich vor allem um kleinere Kinder kümmern. 1.369 solcher Betreuungsplätze standen den Kleinen 2006 zur Verfügung. Schulkinder werden am Nachmittag in Horten betreut – 17.542 Mädchen und Buben nahmen dies in Anspruch. Ergänzend besteht das Angebot schulischer Nachmittagsbetreuung in der Form von Ganztagschulen oder nachmittäglicher Betreuung in den Schulen nach dem Unterricht. 25.119 Schülerinnen und Schüler verbringen den Nachmittag in den Schulen.

Tabelle 7.1.1

### Kinderbetreuungseinrichtungen insgesamt

	1996/97	2005/06	2006/07	Veränderung z. Vorjahr in %
Kinderbetreuungseinrichtungen				
(KBE) insgesamt	1.400	1.863	1.927	+3,4
Kleinkinderkrippen	299	428	432	+0,9
Kindergärten	716	755	768	+1,7
Horte	385	444	447	+0,7
Altersgemischte Einrichtungen	-	236	280	+18,6
Gruppen insgesamt	2.969	3.386	3.436	+1,5
Kleinkinderkrippen	403	547	539	-1,5
Kindergärten	1.775	1.642	1.617	-1,5
Horte	791	830	842	+1,4
Altersgemischte Einrichtungen	-	367	438	+19,3
Durchschnittliche Schließtage im Jahr	.	10,7	10,2	-4,7
Anteil ganztägig geöffneter Einrichtungen in %	88,1	95,7	95,4	-0,3
Betreuungsquote in %				
0- bis unter 3-Jährige	.	22,1	22,3	+0,9
dar. 1,5- bis unter 3-Jährige	.	38,0	38,1	+0,3
3- bis unter 6-Jährige	.	81,4	80,6	-1,0
6- bis unter 10-Jährige	.	27,2	27,8	+2,2
Betreuungsplätze bei Tagesmüttern, -vätern	.	1.362	1.369	+0,5
Kinder in schulischer Nachmittags- betreuung	.	24.742	25.119	+1,5

Quelle: MA 5 - Eigene Auswertungen der Wiener Daten zur Kindertagesheimstatistik 2006/07, MA 10 und Stadtschulrat für Wien.

Die Stadt Wien ist mit den „Wiener Kindergärten“ die größte Anbieterin von Kinderbetreuungseinrichtungen. Zusätzlich sorgt die Stadt Wien für die Errichtung neuer Kinderbetreuungseinrichtungen und fördert private gemeinnützige Kindergärten, Kindergruppen und Tagesbetreuungsplätze. Der größte private Anbieter sind die Wiener Kinderfreunde, die in mehr als 500 Gruppen Kinder betreuen. Eine wichtige Rolle spielen auch konfessionelle Kinderbetreuungseinrichtungen, die katholischen sind im Kindergartenwerk, einer Interessensgemeinschaft der Erhalter kirchlicher Kindertagesheime, organisiert. Neben weiteren kleineren Organisationen, die Betreuungseinrichtungen führen, gibt es in Wien die Einrichtung der „Kindergruppen“. Diese sind vor Jahren als Alternativmodell zur institutionellen Kinderbetreuung entstanden und werden in der Regel auf Vereinsbasis von den Eltern organisiert. Mit dem Jugendwohlfahrtsgesetz 2003 wurden diese Einrichtungen jedoch professionalisiert und sie zählen daher mittlerweile auch zur institutionellen Kinderbetreuung.

Abbildung 7.1.1  
Geöffnete Wochen in den Kinderbetreuungseinrichtungen 2006/07  
nach Erhalter

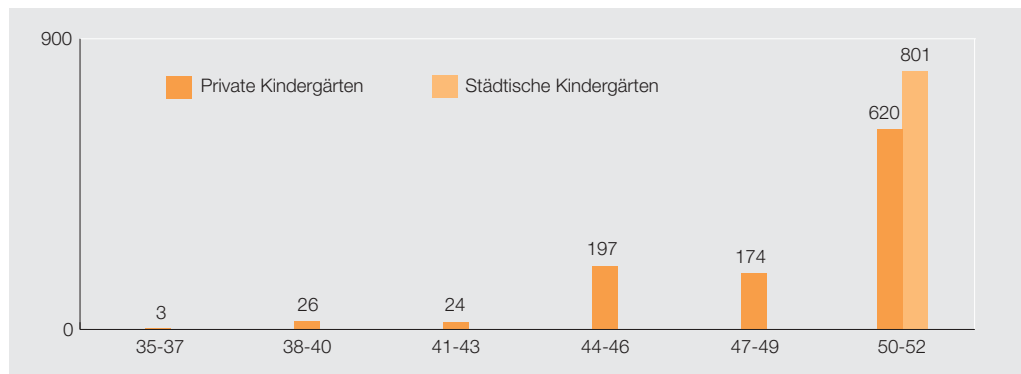

Quelle: MA 5 - Eigene Auswertungen der Wiener Daten zur Kindertagesheimstatistik 2006/07.

Tabelle 7.1.2  
Kinderbetreuungseinrichtungen der städtischen Wiener Kindergärten

	2004/05	2005/06	2006/07	Veränderung z. Vorjahr in %
<b>Kinderbetreuungseinrichtungen (KBE)</b>				
insgesamt	787	795	801	+0,8
Kleinkinderkrippen	222	218	219	+0,5
Kindergärten	289	286	285	-0,3
Horte	199	197	195	-1,0
Altersgemischte Einrichtungen	77	94	102	+8,5
<b>Gruppen insgesamt</b>				
insgesamt	1.643	1.654	1.661	+0,4
Kleinkinderkrippen	294	287	283	-1,4
Kindergärten	832	834	824	-1,2
Horte	449	442	444	+0,5
Altersgemischte Einrichtungen	68	91	110	+20,9
Durchschnittliche Schließstage im Jahr	max. 3	max. 3	max. 3	-
Anteil ganztägig geöffneter Einrichtungen in %	100	100	100	-

Quelle: MA 10.



Abbildung 7.1.2  
**Gruppen in den verschiedenen Formen von Kinderbetreuungseinrichtungen 2006/07**  
 nach Erhalter

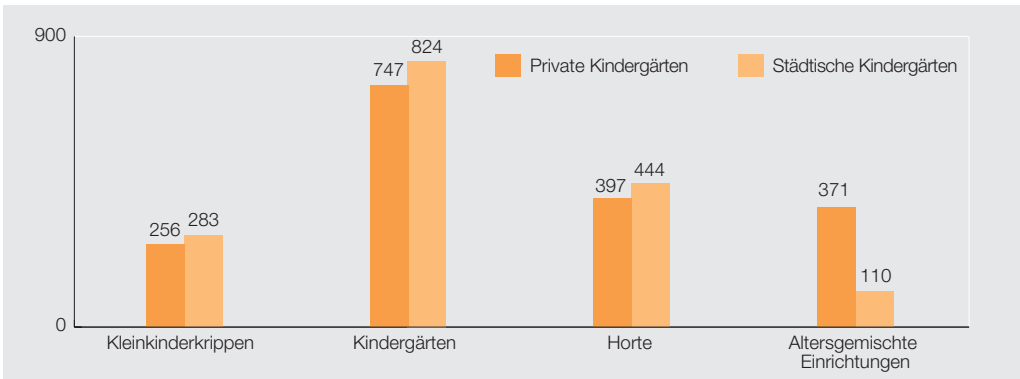

Quelle: MA 5 - Eigene Auswertungen der Wiener Daten zur Kindertagesheimstatistik 2006/07 und MA 10.

Tabelle 7.1.3  
**Betreuung in allen Kinderbetreuungseinrichtungen**

	1996/97	2005/06	2006/07	Veränderung z. Vorjahr in %
<b>Betreuungspersonal insgesamt</b>	7.911	10.574	10.795	+2,1
Frauen	.	10.348	10.574	+2,2
Männer	.	226	221	-2,2
<b>Kleinkinderkrippen</b>	1.441	2.023	2.047	+1,2
Frauen	.	2.005	2.033	+1,4
Männer	.	18	14	-22,2
<b>Kindergärten</b>	4.875	5.137	5.080	-1,1
Frauen	.	5.056	5.014	-0,8
Männer	.	81	66	-18,5
<b>Horte</b>	1.595	2.257	2.282	+1,1
Frauen	.	2.176	2.203	+1,2
Männer	.	81	79	-2,5
<b>Altersgemischte Einrichtungen</b>	-	1.157	1.386	+19,8
Frauen	-	1.111	1.324	+19,2
Männer	-	46	62	+34,8
<b>KBE nach Betreuungsangebot</b>				
Ärztinnen und Ärzte	506	644	667	+3,6
Fachpsychologinnen und -psychologen	494	827	796	-3,7
Sozialarbeiter/-innen	488	327	354	+8,3
Sehtest	798	902	933	+3,4
Hörtest	804	877	920	+4,9
Ambulante Sonderkindergärtner/-innen	331	699	701	+0,3
Logopädische Betreuung	525	707	724	+2,4

KBE = Kinderbetreuungseinrichtungen.

Quelle: MA 5 - Eigene Auswertungen der Wiener Daten zur Kindertagesheimstatistik 2006/07.

Tabelle 7.1.4

**Betreuung in den städtischen Wiener Kindergärten**

	1996/97 <sup>1</sup>	2005/06	2006/07	Veränderung z. Vorjahr in %
<b>Betreuungspersonal insgesamt</b>	5.187	5.689	5.789	+1,8
Frauen	.	5.630	5.737	+1,9
Männer	.	59	52	-11,9
<b>Kleinkinderkrippen</b>	1.186	1.178	1.192	+1,2
Frauen	.	1.169	1.187	+1,5
Männer	.	9	5	-44,4
<b>Kindergärten</b>	2.955	3.039	3.015	-0,8
Frauen	.	3.017	2.992	-0,8
Männer	.	22	23	+4,5
<b>Horte</b>	1.046	1.288	1.319	+2,4
Frauen	.	1.267	1.297	+2,4
Männer	.	21	22	+4,8
<b>Altersgemischte Einrichtungen</b>	-	184	263	+42,9
Frauen	-	177	261	+47,5
Männer	-	7	2	-71,4
<b>KBE nach Betreuungsangebot</b>				
Ärztinnen und Ärzte	467	575	597	+3,8
Fachpsychologinnen und -psychologen	325	539	501	-7,1
Sozialarbeiter/-innen	476	304	329	+8,2
Sehtest	398	496	497	+0,2
Hörtest	405	485	495	+2,1
Ambulante Sonderkindergärtner/-innen	306	666	663	-0,5
Logopädische Betreuung	335	488	487	-0,2

KBE = Kinderbetreuungseinrichtungen.

1 Inkl. Bundeseinrichtungen.

Quelle: MA 5 - Eigene Auswertungen der Wiener Daten zur Kindertagesheimstatistik 2006/07.

Tabelle 7.1.5  
Kinder in allen Kinderbetreuungseinrichtungen

	1996/97	2005/06	2006/07	Veränderung z. Vorjahr in %
<b>Eingeschriebene Kinder insgesamt</b>	61.948	67.719	68.618	+1,3
Mädchen	29.971	32.960	33.146	+0,6
Buben	31.977	34.759	35.472	+2,1
<b>Kleinkinderkrippen</b>	6.178	7.656	7.629	-0,4
Mädchen	2.898	3.609	3.580	-0,8
Buben	3.280	4.047	4.049	+0,0
<b>Kindergärten</b>	39.147	35.673	35.022	-1,8
Mädchen	19.154	17.385	16.906	-2,8
Buben	19.993	18.288	18.116	-0,9
<b>Horte</b>	16.623	17.315	17.542	+1,3
Mädchen	7.919	8.381	8.479	+1,2
Buben	8.704	8.934	9.063	+1,4
<b>Altersgemischte Einrichtungen</b>	-	7.075	8.425	+19,1
Mädchen	-	3.585	4.181	+16,6
Buben	-	3.490	4.244	+21,6
<b>Muttersprache der Kinder</b>				
deutsch	.	41.836	41.234	-1,4
nicht deutsch	.	25.883	27.384	+5,8
<b>Situation der Eltern</b>				
Kinder mit berufstätiger Mutter in Vollzeit	37.398	29.712	29.507	-0,7
berufstätiger Mutter in Teilzeit	4.701	13.477	14.405	+6,9
allein erziehender Mutter	10.164	12.865	12.553	-2,4
allein erziehendem Vater	586	668	582	-12,9
<b>Betreuungsdauer</b>				
Kinder ganztägig betreut	41.146	45.639	46.726	+2,4
vormittags betreut	15.352	13.110	12.734	-2,9
nachmittags betreut	5.450	8.970	9.158	+2,1
Kinder, die ein Mittagessen erhalten	49.460	58.048	66.922	+15,3

Quelle: MA 5 - Eigene Auswertungen der Wiener Daten zur Kindertagesheimstatistik 2006/07.

Tabelle 7.1.6

## Kinder in den städtischen Wiener Kindergärten

	2004/05	2005/06	2006/07	Veränderung z. Vorjahr in %
<b>Eingeschriebene Kinder insgesamt</b>	33.730	33.973	34.019	+0,1
Mädchen	16.281	16.378	16.335	-0,3
Buben	17.449	17.595	17.684	+0,5
Kleinkinderkrippen	4.262	4.103	4.101	-0,0
Mädchen	2.064	1.939	1.932	-0,4
Buben	2.198	2.164	2.169	+0,2
Kindergärten	18.551	18.616	18.236	-2,0
Mädchen	9.043	9.028	8.731	-3,3
Buben	9.508	9.588	9.505	-0,9
Horte	9.344	9.129	9.114	-0,2
Mädchen	4.394	4.309	4.369	+1,4
Buben	4.950	4.820	4.745	-1,6
Altersgemischte Einrichtungen	1.573	2.125	2.568	+20,8
Mädchen	780	1.102	1.303	+18,2
Buben	793	1.023	1.265	+23,7
<b>Muttersprache der Kinder</b>				
deutsch	18.744	18.235	17.644	-3,2
nicht deutsch, unbekannt	14.986	15.738	16.375	+4,0
<b>Betreuungsdauer</b>				
Kinder ganztätig betreut				
(6:30-17:30)	13.228	12.734	12.609	-1,0
Teilzeit vormittags (6:30-14:00)	5.760	6.479	6.880	+6,2
Teilzeit nachmittags (12:00-17:30)	47	49	72	+46,9
halbtags vormittags betreut ( 8:00-12:00)	5.075	5.225	5.010	-4,1
halbtags nachmittags betreut (13:00-17:00) <sup>1</sup>	9.616	9.483	9.446	-0,4
Kinder, die ein Mittagessen erhalten	28.911	28.987	29.243	+0,9

<sup>1</sup> 99% Hortkinder, 1% 3- bis unter 6-jährige Kinder.  
Quelle: MA 10.

Tabelle 7.1.7

## Gruppen und eingeschriebene Kinder in allen Kinderbetreuungseinrichtungen nach Bezirken 2006/07

	Gruppen in Kinderbetreuungs- einrichtungen	Eingeschriebene Kinder (in)				Horten	altersgem. Einrichtungen
		insgesamt	Kinderkrippen	Kindergärten			
<b>Wien</b>	3.436	68.618	7.629	35.022	17.542	8.425	
1.	47	840	140	421	186	93	
2.	191	3.814	427	1.804	1.132	451	
3.	184	3.632	365	1.834	821	612	
4.	71	1.298	115	589	494	100	
5.	76	1.491	149	772	195	375	
6.	60	1.114	121	403	285	305	
7.	78	1.395	177	728	366	124	
8.	43	854	132	377	264	81	
9.	92	1.745	247	598	530	370	
10.	327	6.600	686	3.120	1.812	982	
11.	176	3.567	471	2.014	746	336	
12.	151	3.045	300	1.515	716	514	
13.	107	2.064	158	994	479	433	
14.	156	3.221	343	1.692	668	518	
15.	126	2.524	259	1.498	566	201	
16.	165	3.292	378	1.642	814	458	
17.	84	1.780	199	904	587	90	
18.	100	2.052	175	1.217	532	128	
19.	146	2.931	189	1.420	1.049	273	
20.	128	2.630	337	1.649	644		
21.	295	5.817	789	3.282	1.199	547	
22.	426	8.617	1.046	4.420	2.176	975	
23.	207	4.295	426	2.129	1.281	459	

Quelle: MA 5 - Eigene Auswertungen der Wiener Daten zur Kindertagesheimstatistik 2006/07.

Tabelle 7.1.8

**Gruppen und eingeschriebene Kinder in den städtischen Wiener Kindergärten nach Bezirken 2006/07**

	Gruppen in Kinderbetreuungs- einrichtungen	Eingeschriebene Kinder (in)					altersgem. Einrichtungen
		insgesamt	Kinderkrippen	Kindergärten	Horten		
<b>Wien</b>	1.661	34.019	4.101	18.236	9.114	2.568	
1.	11	224	28	107	89	-	
2.	88	1.894	193	891	616	194	
3.	73	1.440	168	802	329	141	
4.	24	441	44	267	130	-	
5.	30	622	93	378	87	64	
6.	18	340	42	126	101	71	
7.	8	160	32	128	-	-	
8.	18	367	45	173	149	-	
9.	46	913	98	238	427	150	
10.	168	3.438	418	1.722	999	299	
11.	89	1.838	250	983	468	137	
12.	74	1.459	155	866	318	120	
13.	18	385	16	207	62	100	
14.	71	1.532	189	926	357	60	
15.	57	1.139	130	798	162	49	
16.	83	1.750	198	857	455	240	
17.	43	933	90	439	404	-	
18.	33	680	44	390	227	19	
19.	68	1.452	89	653	590	120	
20.	88	1.764	230	1.106	428	-	
21.	227	4.515	628	2.536	1.044	307	
22.	208	4.260	611	2.364	884	401	
23.	118	2.473	310	1.279	788	96	

Quelle: MA 10.

Tabelle 7.1.9

**Kinder in schulischer Nachmittagsbetreuung 2006  
Oktober**

	Insgesamt	Offene Schule <sup>1</sup>			Ganztagsschule <sup>2</sup>		
		öffentlich	privat	zusammen	öffentlich	privat	zusammen
<b>Insgesamt</b>	25.119	10.863	6.269	17.132	7.687	300	7.987
Volksschule	15.522	4.580	4.797	9.377	6.145	-	6.145
Hauptschule	9.446	6.132	1.472	7.604	1.542	300	1.842
Sonderschule	151	151	-	151	-	-	-

<sup>1</sup> Betreuung nach dem Unterricht.<sup>2</sup> Betreuung und Unterricht fließen ineinander.

Quelle: Stadtschulrat für Wien.

## 7.2 Schulen

Im Schuljahr 2005/06 besuchten 223.061 Schülerinnen und Schüler eine der 601 Schulen in Wien. Abgesehen von der Volksschule, die naturgemäß von den meisten Kindern besucht wird, haben die Hauptschule und das Unterstufengymnasium den meisten Zulauf – sie werden jeweils von knapp 34.000 Schülerinnen und Schülern besucht. In der Oberstufe entscheiden sich deutlich mehr Lernende für die berufsbildenden mittleren und höheren Schulen (36.854) als für die allgemein bildenden höheren Schulen (21.972). Dabei treffen Mädchen und Burschen unterschiedliche Entscheidungen. Mädchen tendieren eher zu höherer Ausbildung und allgemein bildenden Schulen: der Mädchenanteil in allgemein bildenden höheren Schulen beträgt 53%, in Hauptschulen 46%. In berufsbildenden Pflichtschulen, das sind hauptsächlich Berufsschulen, beträgt der Mädchenanteil 38%. In berufsbildenden mittleren und höheren Schulen sind beide Geschlechter gleich stark vertreten. Berufsbildende Akademien des Sozial- und Gesundheitswesens sind Frauendomänen (83% Schülerinnen), ebenso wie die Anstalten der Lehrer- und Erzieherbildung (70% Frauenanteil).

Tabelle 7.2.1

### Allgemein bildende Schulen

Schulen, Klassen, Schüler/-innen und Lehrer/-innen

	1995/96	2004/05	2005/06	Veränderung z. Vorjahr in %
<b>Allgemein bildende Pflichtschulen</b>				
<b>insgesamt</b>	450	428	425	-0,7
Klassen	4.636	4.608	4.652	+1,0
Schüler/-innen	97.586	103.473	102.780	-0,7
Mädchen	45.676	48.668	48.579	-0,2
Burschen	51.910	54.805	54.201	-1,1
Lehrer/-innen	10.717	11.629	11.404	-1,9
Frauen	9.030	9.895	9.760	-1,4
Männer	1.687	1.734	1.644	-5,2
<b>Volksschulen</b>	268	261	258	-1,1
Klassen	2.775	2.660	2.708	+1,8
Schüler/-innen	61.761	62.451	62.113	-0,5
Mädchen	29.809	30.423	30.185	-0,8
Burschen	31.952	32.028	31.928	-0,3
Lehrer/-innen	4.982	5.268	5.236	-0,6
Frauen	4.645	4.960	4.925	-0,7
Männer	337	308	311	+1,0
<b>Hauptschulen</b>	118	119	118	-0,8
Klassen	1.227	1.363	1.386	+1,7
Schüler/-innen	28.784	34.031	33.874	-0,5
Mädchen	13.094	15.566	15.711	+0,9
Burschen	15.690	18.465	18.163	-1,6
Lehrer/-innen	3.881	3.628	3.691	+1,7
Frauen	2.866	2.713	2.765	+1,9
Männer	1.015	915	926	+1,2
<b>Sonderschulen</b>	54	40	39	-2,5
Klassen	543	452	408	-9,7
Schüler/-innen	4.829	3.589	3.367	-6,2
Mädchen	1.907	1.296	1.218	-6,0
Burschen	2.922	2.293	2.149	-6,3
Lehrer/-innen	1.636	2.176	2.174	-0,1
Frauen	1.400	1.896	1.897	+0,1
Männer	236	280	277	-1,1

Fortsetzung Tabelle 7.2.1 Seite 139.

Tabelle 7.2.1 (Schluss)

**Allgemein bildende Schulen**

Schulen, Klassen, Schüler/-innen und Lehrer/-innen

	1995/96	2004/05	2005/06	Veränderung z. Vorjahr in %
<b>Polytechnische Schulen</b>	10	8	10	+25,0
Klassen	91	133	150	+12,8
Schüler/-innen	2.212	3.402	3.426	+0,7
Mädchen	866	1.383	1.465	+5,9
Burschen	1.346	2.019	1.961	-2,9
Lehrer/-innen	218	557	303	-45,6
Frauen	119	326	173	-46,9
Männer	99	231	130	-43,7
<b>Allgemein bildende höhere Schulen</b>	84	87	87	0,0
Klassen	1.963	2.281	2.338	+2,5
Schüler/-innen	49.285	55.534	56.956	+2,6
Mädchen	26.310	29.576	30.240	+2,2
Burschen	22.975	25.958	26.716	+2,9
Lehrer/-innen	5.704	5.714	5.841	+2,2
Frauen	3.803	3.844	3.933	+2,3
Männer	1.901	1.870	1.908	+2,0

Quelle: ST. AT - Direktion Bevölkerung.

Abbildung 7.2.1

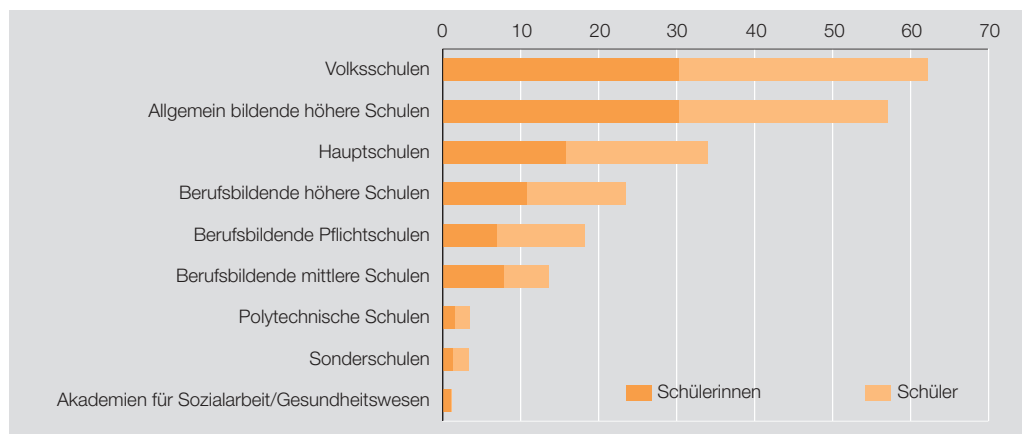
**Schülerinnen und Schüler 2005/06  
in 1.000**

Quelle: ST.AT - Direktion Bevölkerung.



Tabelle 7.2.2

**Berufsbildende Schulen und Akademien**

Schulen, Klassen, Schüler/-innen und Lehrer/-innen

	1995/96	2004/05	2005/06	Veränderung z. Vorjahr in %
<b>Berufsbildende Pflichtschulen</b>	40	27	27	0,0
Klassen	788	785	825	+5,1
Schüler/-innen	18.452	17.726	18.139	+2,3
Mädchen	6.614	6.719	6.808	+1,3
Burschen	11.838	11.007	11.331	+2,9
Lehrer/-innen	746	744	803	+7,9
Frauen	.	292	336	+15,1
Männer	.	452	467	+3,3
<b>Berufsbildende mittlere und höhere Schulen<sup>1</sup></b>	129	81	77	-4,9
Klassen	1.226	1.276	1.236	-3,1
Schüler/-innen	28.950	37.633	36.854	-2,1
Mädchen	13.090	19.199	18.449	-3,9
Burschen	15.860	18.434	18.405	-0,2
Lehrer/-innen	3.070	3.397	3.426	+0,9
Frauen	1.545	1.771	1.796	+1,4
Männer	1.525	1.626	1.630	+0,2
<b>Berufsbildende Akademien für Sozialarbeit und im Gesundheitswesen</b>				
Schüler/-innen	1.485	1.290	1.159	-10,2
Mädchen	1.201	1.094	965	-11,8
Burschen	284	196	194	-1,0
Lehrer/-innen	88	.	40	.
Frauen	47	.	28	.
Männer	41	.	12	.

1 Beginnend mit Schuljahr 2004/05 einschließlich mittlere Schulen im Gesundheitswesen.

Quelle: ST. AT - Direktion Bevölkerung.

Tabelle 7.2.3

**Berufsbildende mittlere und höhere Schulen 2005/06**

Schulen, Klassen, Schülerinnen und Schüler

	Schulen	Klassen	Schüler/-innen	Mädchen	Burschen
<b>Mittlere und höhere Schulen insgesamt<sup>1</sup></b>	77	1.236	36.854	18.449	18.405
<b>Mittlere Schulen</b>	42	298	13.472	7.698	5.774
Gewerbliche, technische und kunstgewerbliche Schulen	20	133	3.061	558	2.503
Kaufmännische Schulen	15	115	2.948	1.751	1.197
Schulen für wirtschaftliche Berufe	8	40	990	770	220
Sozialberufliche Schulen	3	10	250	230	20
Sonstige berufsbildende Schulen (Statut)	.	.	2.239	1.200	1.039
Mittlere Schulen im Gesundheitswesen	.	.	3.984	3.189	795
<b>Höhere Schulen</b>	35	938	23.382	10.751	12.631
Gewerbliche, technische und kunstgewerbliche Schulen	17	544	13.643	3.896	9.747
Kaufmännische Schulen	13	270	6.767	4.390	2.377
Schulen für wirtschaftliche Berufe	8	114	2.804	2.374	430
Land- und forstwirtschaftliche Schulen	1	10	168	91	77

1 Schulen, an denen mehrere Schularten eingerichtet sind, sind in den Summenzeilen nur einmal gezählt.

Quelle: ST. AT - Direktion Bevölkerung.

Tabelle 7.2.4

**Anstalten der Lehrer- und Erzieherbildung**

Schulen, Klassen, Schüler/-innen und Lehrer/-innen

	1995/96	2004/05	2005/06	Veränderung z. Vorjahr in %
Schulen	15	16	16	0,0
Klassen	.	148	142	-4,1
Schüler/-innen	5.089	7.103	7.173	+1,0
Mädchen	3.414	4.982	4.997	+0,3
Burschen	1.675	2.121	2.176	+2,6
Lehrer/-innen	215 <sup>1</sup>	831	843	+1,4
Frauen	185	528	531	+0,6
Männer	30	303	312	+3,0

1 1995/96 ohne Akademien.

Quelle: ST. AT - Direktion Bevölkerung.

### 7.3 Universitäten

Im Studienjahr 2005/06 zählt Wien 123.155 Studentinnen und Studenten, davon 55% Frauen. 100.652 Studierende kommen aus Österreich, mehr als die Hälfte davon stammt nicht aus Wien. Von den 22.503 Ausländerinnen und Ausländern kommt etwa die Hälfte aus der EU, 7.412 aus dem restlichen Europa und 2.336 aus Asien. 37% der Studierenden an den Universitäten der Künste kommen aus dem Ausland, an den wissenschaftlichen Universitäten sind es 18%. Das Studienjahr 2004/05 brachte insgesamt 10.587 Jungakademiker/-innen hervor, 55% davon Frauen, 1.206 erwarben einen Dokortitel (ohne Medizin). Bei den Doktorinnen und Doktoren beträgt der Frauenanteil 45%.

Tabelle 7.3.1

#### Wissenschaftliche Universitäten und Universitäten der Künste Hauptberufliches Personal - Kopfzahlen

	2004/05			2005/06			Veränderung zum Vorjahr insg. in %
	insgesamt	Frauen	Männer	insgesamt	Frauen	Männer	
<b>Universitäten insgesamt</b>	12.852	6.000	6.852	12.917	6.127	6.790	+0,5
Universität Wien	3.721	1.734	1.987	3.598	1.688	1.910	-3,3
Medizinische Universität	3.627	1.902	1.725	3.586	1.902	1.684	-1,1
Technische Universität	1.870	591	1.279	1.891	632	1.259	+1,1
Universität für Bodenkultur	827	344	483	833	347	486	+0,7
Veterinärmedizinische Universität	709	405	304	737	426	311	+3,9
Wirtschaftsuniversität	854	451	403	921	505	416	+7,8
Akademie der bildenden Künste	246	125	121	283	147	136	+15,0
Universität für angewandte Kunst	292	149	143	340	170	170	+16,4
Universität für Musik und darstellende Kunst	706	299	407	728	310	418	+3,1

Quelle: BMBWK - Statistisches Taschenbuch 2005 und 2006.

Mittlerweile studieren deutlich mehr Frauen als Männer an Universitäten, in die Führungsriege steigen Frauen jedoch kaum auf. An der Universität Wien z. B. sind 63% der Studierenden Frauen, aber von den Professorinnen und Professoren nur 13%. Dass beim Personalstand insgesamt der Frauenanteil recht hoch ist, liegt an den vielen Frauen, die auf nicht-wissenschaftlichen Posten in der Verwaltung der Universitäten tätig sind. Besonders wenige Professorinnen gibt es traditionell an den Technischen Universitäten. An der TU Wien ist der Professorinnenanteil mit 6% niedrig, verglichen mit einem Frauenanteil von 23% bei den Studierenden. Die TU Graz und die Montanuniversität Leoben bilden mit einem Frauenanteil von weniger als 3% bei den Professorinnen und Professoren das Schlusslicht in Österreich.

Tabelle 7.3.2

## Ordentliche Studierende an Universitäten

	2004/05			2005/06			Veränderung zum Vorjahr insg. in %
	insgesamt	Frauen	Männer	insgesamt	Frauen	Männer	
<b>Universitäten insgesamt</b>	117.663	64.164	53.499	123.155	67.272	55.883	+4,7
<b>Wissenschaftliche</b>							
<b>Universitäten</b>	112.997	61.421	51.576	118.478	64.520	53.958	+4,9
Universität Wien	60.484	38.216	22.268	64.125	40.605	23.520	+6,0
Medizinische Universität	10.013	6.055	3.958	10.024	5.958	4.066	+0,1
Technische Universität	15.779	3.628	12.151	16.536	3.865	12.671	+4,8
Universität für Bodenkultur	4.616	2.004	2.612	5.438	2.396	3.042	+17,8
Veterinärmedizinische							
Universität	2.343	1.877	466	2.228	1.816	412	-4,9
Wirtschaftsuniversität	19.762	9.641	10.121	20.127	9.880	10.247	+1,8
<b>Universitäten der Künste</b>	4.666	2.743	1.923	4.677	2.752	1.925	+0,2
Akademie der bildenden							
Künste	946	582	364	935	564	371	-1,2
Universität für angewandte							
Kunst	1.304	746	558	1.348	787	561	+3,4
Universität für Musik und							
darstellende Kunst	2.416	1.415	1.001	2.394	1.401	993	-0,9

Quelle: ST.AT - Hochschulstatistik 2004/05 und 2005/06.

Abbildung 7.3.1

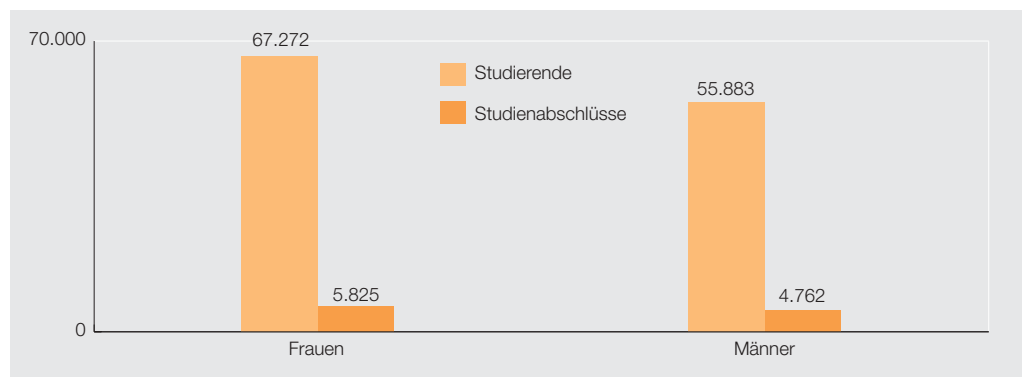
Studierende 2005/06 und Studienabschlüsse 2004/05  
an Wiener Universitäten

Quelle: ST.AT - Hochschulstatistik 2004/05 und 2005/06.

Tabelle 7.3.3

## Inländische ordentliche Studierende an Universitäten

	2004/05			2005/06			Veränderung zum Vorjahr insg. in %
	insgesamt	Frauen	Männer	insgesamt	Frauen	Männer	
<b>Universitäten insgesamt</b>	97.679	53.314	44.365	100.652	54.930	45.722	+3,0
<b>Wissenschaftliche Universitäten</b>	94.743	51.570	43.173	97.723	53.207	44.516	+3,1
Universität Wien	51.793	32.759	19.034	53.932	34.187	19.745	+4,1
Medizinische Universität	8.360	5.138	3.222	8.094	4.909	3.185	-3,2
Technische Universität	12.698	2.686	10.012	13.249	2.870	10.379	+4,3
Universität für Bodenkultur	3.996	1.706	2.290	4.637	2.006	2.631	+16,0
Veterinärmedizinische Universität	1.940	1.571	369	1.757	1.441	316	-9,4
Wirtschaftsuniversität	15.956	7.710	8.246	16.054	7.794	8.260	+0,6
<b>Universitäten der Künste</b>	2.936	1.744	1.192	2.929	1.723	1.206	-0,2
Akademie der bildenden Künste	692	430	262	673	404	269	-2,7
Universität für angewandte Kunst	904	521	383	935	541	394	+3,4
Universität für Musik und darstellende Kunst	1.340	793	547	1.321	778	543	-1,4

Quelle: ST.AT - Hochschulstatistik 2004/05 und 2005/06.

Abbildung 7.3.2

## Ordentliche Studierende an wissenschaftlichen Universitäten 2005/06

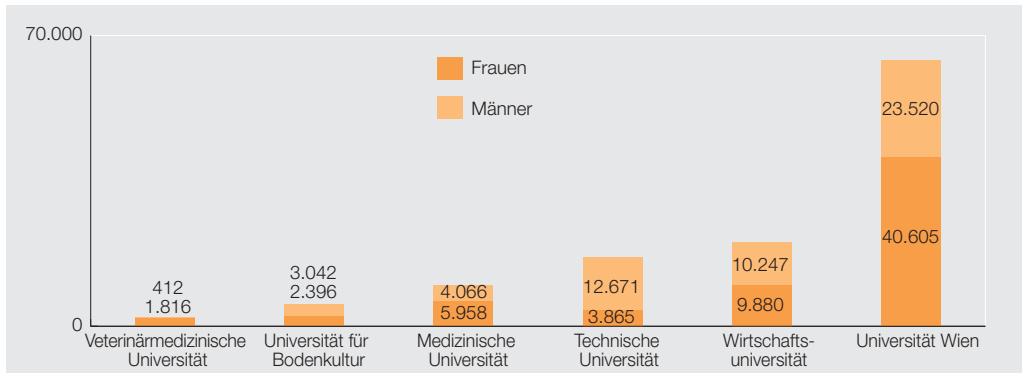

Quelle: ST.AT - Hochschulstatistik 2005/06.

Abbildung 7.3.3

## Ordentliche Studierende an Universitäten der Künste 2005/06

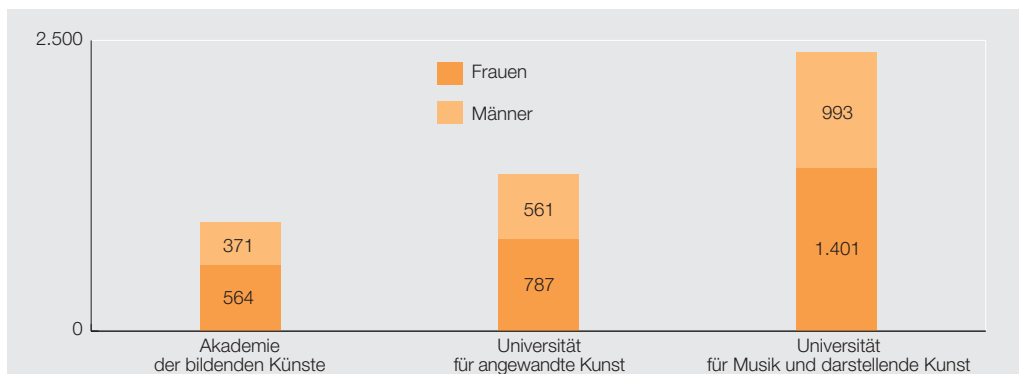

Quelle: ST.AT - Hochschulstatistik 2005/06.

Tabelle 7.3.4

## Ausländische ordentliche Studierende an Universitäten

	2004/05			2005/06			Veränderung zum Vorjahr insg. in %
	insgesamt	Frauen	Männer	insgesamt	Frauen	Männer	
<b>Universitäten insgesamt</b>	19.984	10.850	9.134	22.503	12.342	10.161	-0,3
<b>Wissenschaftliche Universitäten</b>	18.254	9.851	8.403	20.755	11.313	9.442	+13,7
Universität Wien	8.691	5.457	3.234	10.193	6.418	3.775	+17,3
Medizinische Universität	1.653	917	736	1.930	1.049	881	+16,8
Technische Universität	3.081	942	2.139	3.287	995	2.292	+6,7
Universität für Bodenkultur	620	298	322	801	390	411	+29,2
Veterinärmedizinische Universität	403	306	97	471	375	96	+16,9
Wirtschaftsuniversität	3.806	1.931	1.875	4.073	2.086	1.987	+7,0
<b>Universitäten der Künste</b>	1.730	999	731	1.748	1.029	719	+1,0
Akademie der bildenden Künste	254	152	102	262	160	102	+3,1
Universität für angewandte Kunst	400	225	175	413	246	167	+3,3
Universität für Musik und darstellende Kunst	1.076	622	454	1.073	623	450	-0,3

Quelle: ST.AT - Hochschulstatistik 2004/05 und 2005/06.

Tabelle 7.3.5

## Regionale Herkunft der inländischen ordentlichen Studierenden

	2004/05			2005/06			Veränderung zum Vorjahr insgesamt in %
	insgesamt	Wissenschaftliche Universitäten	Universitäten der Künste	insgesamt	Wissenschaftliche Universitäten	Universitäten der Künste	
<b>Inländische Studierende insgesamt</b>	97.679	94.743	2.936	100.652	97.723	2.929	+3,0
Frauen	53.314	51.570	1.744	54.930	53.207	1.723	+3,0
Männer	44.365	43.173	1.192	45.722	44.516	1.206	+3,1
Burgenland	4.331	4.258	73	4.406	4.332	74	+1,7
Frauen	2.484	2.432	52	2.497	2.447	50	+0,5
Männer	1.847	1.826	21	1.909	1.885	24	+3,4
Kärnten	4.098	3.926	172	3.875	3.725	150	-5,4
Frauen	2.148	2.054	94	2.003	1.930	73	-6,8
Männer	1.950	1.872	78	1.872	1.795	77	-4,0
Niederösterreich	24.699	24.127	572	25.368	24.804	564	+2,7
Frauen	13.526	13.175	351	13.884	13.537	347	+2,6
Männer	11.173	10.952	221	11.484	11.267	217	+2,8
Oberösterreich	10.252	9.904	348	10.263	9.945	318	+0,1
Frauen	5.705	5.505	200	5.619	5.435	184	-1,5
Männer	4.547	4.399	148	4.644	4.510	134	+2,1
Salzburg	2.414	2.303	111	2.385	2.282	103	-1,2
Frauen	1.154	1.086	68	1.139	1.077	62	-1,3
Männer	1.260	1.217	43	1.246	1.205	41	-1,1
Steiermark	3.412	3.180	232	3.417	3.189	228	+0,1
Frauen	1.944	1.797	147	1.969	1.813	156	+1,3
Männer	1.468	1.383	85	1.448	1.376	72	-1,4
Tirol	1.308	1.179	129	1.291	1.151	140	-1,3
Frauen	648	577	71	645	574	71	-0,5
Männer	660	602	58	646	577	69	-2,1
Vorarlberg	2.026	1.920	106	2.096	1.985	111	+3,5
Frauen	982	924	58	1.017	960	57	+3,6
Männer	1.044	996	48	1.079	1.025	54	+3,4
Wien	44.357	43.218	1.139	46.760	45.570	1.190	+5,4
Frauen	24.311	23.640	671	25.740	25.048	692	+5,9
Männer	20.046	19.578	468	21.020	20.522	498	+4,9
Ausland bzw. ohne Angabe	782	728	54	791	740	51	+1,2
Frauen	412	380	32	417	386	31	+1,2
Männer	370	348	22	374	354	20	+1,1

Quelle: ST.AT - Hochschulstatistik 2004/05 und 2005/06.

Die Bildungsbeteiligung der jungen Österreicherinnen und Österreicher divergiert kräftig. In Tirol und Vorarlberg beginnen die wenigsten Personen eines Altersjahrgangs ein Studium an einer Universität oder einer Fachhochschule, nämlich nur 25% bzw 23%. Auch die Fachhochschulen, die bewusst abseits der großen Ballungszentren errichtet wurden, um auch in ländlichen Gebieten den Hochschulzugang zu erleichtern, konnten diesen Trend nicht stark verändern, denn die Steigerungsraten im Hochschulzugang fielen in Tirol (+3,3%-Punkte gegenüber 1994/95) und Vorarlberg (+2,3%-Punkte) am geringsten aus.

Wien dagegen ist die Bildungsmetropole Österreichs. Hier beginnen 45% eines Jahrgangs ein Studium, der Österreich-Durchschnitt beträgt 32%. 60% aller Studierenden Österreichs studieren in Wien.

Tabelle 7.3.6

**Regionale Herkunft** der ausländischen ordentlichen Studierenden

	2004/05			2005/06			Veränderung zum Vorjahr insgesamt in %
	insgesamt	Wissenschaftliche Universitäten	Universitäten der Künste	insgesamt	Wissenschaftliche Universitäten	Universitäten der Künste	
<b>Ausländische Studierende insgesamt</b>	19.984	18.254	1.730	22.503	20.755	1.748	+12,6
Europa	17.128	15.871	1.257	19.274	18.029	1.245	+12,5
dar. EU	10.339	9.393	946	11.862	10.909	953	+14,7
Afrika	344	337	7	365	357	8	+6,1
Amerika	438	376	62	435	380	55	-0,7
Asien	2.002	1.605	397	2.336	1.904	432	+16,7
Australien/Ozeanien	17	12	5	48	42	6	+182,4
Ohne Angabe	55	53	2	45	43	2	-18,2

Quelle: STAT - Hochschulstatistik 2004/05 und 2005/06.

Tabelle 7.3.7

**Belegte Studien von ordentlichen Studierenden** an wissenschaftlichen Universitäten nach Studienrichtungsgruppen

	1998/99	2004/05	2005/06		Veränderung zum Vorjahr insg. in %	
			insgesamt	Frauen		Männer
<b>Wissenschaftliche Universitäten insgesamt</b>	142.520	147.571	153.856	83.520	70.336	+4,3
<b>Universität</b>	72.847	77.880	85.562	54.138	31.424	+9,9
Diplomstudien	66.578	72.162	79.607	50.937	28.670	+10,3
Theologie	1.388	942	994	455	539	+5,5
Rechtswissenschaften	9.942	7.580	8.069	4.367	3.702	+6,5
Sozial- und Wirtschaftswissenschaften	7.127	5.912	5.902	2.570	3.332	-0,2
Philosophisch-humanwissenschaftliche Studien	18.595	15.065	16.141	10.374	5.767	+7,1
Historisch-kulturkundliche Studien	7.988	9.850	11.222	7.475	3.747	+13,9
Philologisch-kulturkundliche Studien	7.457	11.001	13.259	9.966	3.293	+20,5
Übersetzer- und Dolmetscherausbildung	1.741	1.865	2.231	1.956	275	+19,6
Naturwissenschaftliche Studien	9.338	14.858	15.718	10.112	5.606	+5,8
Pharmazie	1.412	1.450	1.467	1.136	331	+1,2
Sportwissenschaften und Leibeserziehung	1.172	1.450	1.545	664	881	+6,6
Technische Naturwissenschaften	308	641	823	218	605	+28,4
Individuelles Diplomstudium	110	1.548	2.236	1.644	592	+44,4
Doktoratsstudien	6.269	5.718	5.955	3.201	2.754	+4,1
Theologie	230	184	181	36	145	-1,6
Rechtswissenschaften	1.733	1.363	1.384	675	709	+1,5
Sozial- und Wirtschaftswissenschaften	304	367	360	119	241	-1,9
Geisteswissenschaften	4.002 <sup>1</sup>	2.456	2.675	1.650	1.025	+8,9
Naturwissenschaften	-	1.345	1.349	721	628	+0,3
Technische Wissenschaften	-	3	6	-	6	+100,0

1 Doktoratsstudium der Geistes- und Naturwissenschaften.

Fortsetzung Tabelle 7.3.7 Seite 148.



Tabelle 7.3.7 (Schluss)

**Belegte Studien von ordentlichen Studierenden an wissenschaftlichen Universitäten nach Studienrichtungsgruppen**

	1998/99	2004/05	insgesamt	2005/06 Frauen	Männer	Veränderung zum Vorjahr insg. in %
<b>Medizinische Universität<sup>1</sup></b>	11.667	10.678	10.676	6.360	4.316	-0,0
Medizin	16.167	10.519	10.377	6.186	4.191	-1,3
Doktoratsstudium der medizinischen Wissenschaften	-	159	299	174	125	+88,1
<b>Technische Universität</b>	23.496	19.402	20.337	4.540	15.797	+4,8
Diplomstudien	20.767	18.095	18.878	4.235	14.643	+4,3
Sozial- u. Wirtschafts- wissenschaften	1.384	1.604	1.652	275	1.377	+3,0
Naturwissenschaften	377	275	269	131	138	-2,2
Bauingenieurwesen, Architektur und Raumplanung	6.509	4.849	5.071	1.926	3.145	+4,6
Maschinenbau	2.457	2.259	2.342	233	2.109	+3,7
Elektrotechnik	2.335	1.657	1.726	130	1.596	+4,2
Technische Naturwissen- schaften	6.171	7.403	7.773	1.530	6.243	+5,0
Technische Studien und Aufbaustudien	1.470	-	-	-	-	-
Individuelles Diplomstudium	64	48	45	10	35	-6,3
Doktoratsstudien	2.729	1.307	1.459	305	1.154	+11,6
Sozial- und Wirtschaftswissen- schaften	-	37	65	6	59	+75,7
Naturwissenschaften	76	11	11	5	6	0,0
Technische Wissenschaften	2.653	1.259	1.383	294	1.089	+9,8
<b>Universität für Bodenkultur</b>	6.588	4.865	5.731	2.495	3.236	+17,8
Diplomstudien	5.698	4.370	5.180	2.276	2.904	+18,5
Bodenkultur	5.648	4.325	5.139	2.261	2.878	+18,8
Individuelles Diplomstudium	50	45	41	15	26	-8,9
Doktoratsstudium der Bodenkultur	890	495	551	219	332	+11,3
<b>Veterinärmedizinische Universität</b>	2.371	2.407	2.291	1.870	421	-4,8
Diplomstudien	1.961	2.113	2.007	1.680	327	-5,0
Naturwissenschaftliche Studien	-	360	333	305	28	-7,5
Veterinärmedizin	1.961	1.734	1.664	1.368	296	-4,0
Individuelles Diplomstudium	-	19	10	7	3	-47,4
Doktoratsstudium der Veterinärmedizin	410	294	284	190	94	-3,4
<b>Wirtschaftsuniversität</b>	25.551	32.339	29.259	14.117	15.142	-9,5
Diplomstudien	23.982	31.494	28.312	13.769	14.543	-10,1
Sozial- und Wirtschaftswissen- schaften	23.895	31.297	28.066	13.632	14.434	-10,3
Individuelles Diplomstudium	87	197	246	137	109	+24,9
Doktoratsstudien	1.569	845	947	348	599	+12,1
der Sozial- und Wirtschaftswissen- schaften	1.569	845	937	343	594	+10,9
der Rechtswissenschaften	-	-	10	5	5	-

1 1998/99: Medizinische Fakultät der Universität Wien.

Quelle: ST.AT - Direktion Bevölkerung.

Tabelle 7.3.8

**Belegte Studien von ordentlichen Studierenden an Universitäten der Künste**  
 nach Studienrichtungsgruppen

	1998/99	2004/05	insgesamt	2005/06 Frauen	Männer	Veränderung zum Vorjahr insg. in %
<b>Universitäten der Künste insgesamt</b>	4.309	5.124	5.126	3.007	2.119	+0,0
<b>Akademie der bildenden Künste</b>	788	981	960	577	383	-2,1
Diplomstudien	780	948	918	551	367	-3,2
Bühengestaltung	32	32	33	20	13	+3,1
Malerei, Graphik und Plast. Gestalten	587	748	729	448	281	-2,5
Design	29	10	-	-	-	-100,0
Architektur	97	104	101	39	62	-2,9
Restaurierung und Konservierung	35	54	55	44	11	+1,9
Doktoratsstudium der Geisteswissen- schaften	8	33	42	26	16	+27,3
<b>Universität für angewandte Kunst</b>	835	1.311	1.370	798	572	+4,5
Diplomstudien	805	1.222	1.266	736	530	+3,6
Technische Naturwissenschaften	-	128	139	66	73	+8,6
Bühengestaltung	25	50	49	33	16	-2,0
Malerei, Graphik und Plast. Gestalten	393	457	491	346	145	+7,4
Visuelle Mediengestaltung	56	224	211	70	141	-5,8
Design	161	151	159	107	52	+5,3
Architektur	148	158	161	66	95	+1,9
Restaurierung und Konservierung	22	54	56	48	8	+3,7
Doktoratsstudien	30	89	104	62	42	+16,9
Geisteswissenschaften	30	80	93	59	34	+16,3
Naturwissenschaften	-	5	6	2	4	+20,0
Technische Wissenschaften	-	4	5	1	4	+25,0
<b>Universität für Musik und darstellende Kunst</b>	2.686	2.832	2.796	1.632	1.164	-1,3
Diplomstudien	2.667	2.726	2.682	1.574	1.108	-1,6
Komposition, Musiktheorie und -leitung	218	246	221	71	150	-10,2
Instrumentalstudien	930	851	838	465	373	-1,5
Gesang und Musiktheater	200	164	158	107	51	-3,7
Musikpädagogik	1.105	1.222	1.217	812	405	-0,4
Kirchenmusik	33	30	26	8	18	-13,3
Darstellende Kunst	64	77	65	35	30	-15,6
Film und Fernsehen	117	135	156	76	80	+15,6
Individuelles Diplomstudium	-	1	1	-	1	0,0
Doktoratsstudien	19	106	114	58	56	+7,5
Geisteswissenschaften	19	103	111	58	53	+7,8
Naturwissenschaften	-	3	3	-	3	0,0

Quelle: ST.AT - Direktion Bevölkerung.

Tabelle 7.3.9

## Studienabschlüsse an Universitäten

	2003/04			2004/05			Veränderung zum Vorjahr insg. in %
	insgesamt	Frauen	Männer	insgesamt	Frauen	Männer	
<b>Studienabschlüsse insgesamt</b>	<b>9.989</b>	<b>5.128</b>	<b>4.861</b>	<b>10.587</b>	<b>5.825</b>	<b>4.762</b>	<b>+6,0</b>
<b>Wissenschaftliche Univer-</b>							
<b>sitäten zusammen</b>	<b>9.489</b>	<b>4.827</b>	<b>4.662</b>	<b>9.997</b>	<b>5.438</b>	<b>4.559</b>	<b>+5,4</b>
Universität	5.209	3.119	2.090	5.163	3.381	1.782	-0,9
Bakkalaureatsstudien	227	111	116	378	200	178	+66,5
Diplomstudien	4.230	2.663	1.567	4.008	2.791	1.217	-5,2
Magisterstudien	37	18	19	57	23	34	+54,1
Doktoratsstudien	715	327	388	720	367	353	+0,7
Medizinische Universität	590	347	243	955	587	368	+61,9
Diplomstudien	590	347	243	950	584	366	+61,0
Doktoratsstudien	-	-	-	5	3	2	-
Technische Universität Wien	1.385	278	1.107	1.650	352	1.298	+19,1
Bakkalaureatsstudien	101	21	80	382	61	321	+278,2
Diplomstudien	1.038	221	817	939	224	715	-9,5
Magisterstudien	12	2	10	82	14	68	+583,3
Doktoratsstudien	234	34	200	247	53	194	+5,6
Universität für Bodenkultur	466	189	277	468	215	253	+0,4
Bakkalaureatsstudien	3	-	3	15	8	7	+400,0
Diplomstudien	362	147	215	342	161	181	-5,5
Magisterstudien	7	2	5	11	2	9	+57,1
Doktoratsstudien	94	40	54	100	44	56	+6,4
Veterinärmedizinische Universität	186	140	46	210	145	65	+12,9
Diplomstudien	130	103	27	149	94	55	+14,6
Doktoratsstudien	56	37	19	61	51	10	+8,9
Wirtschaftsuniversität	1.653	754	899	1.551	758	793	-6,2
Bakkalaureatsstudien	4	2	2	16	4	12	+300,0
Diplomstudien	1.476	694	782	1.473	735	738	-0,2
Doktoratsstudien	173	58	115	62	19	43	-64,2
<b>Universitäten der Künste</b>							
<b>zusammen</b>	<b>500</b>	<b>301</b>	<b>199</b>	<b>590</b>	<b>387</b>	<b>203</b>	<b>+18,0</b>
Akademie der bildenden Künste	117	63	54	123	79	44	+5,1
Diplomstudien	114	61	53	119	76	43	+4,4
Doktoratsstudien	3	2	1	4	3	1	+33,3
Universität für angewandte Kunst	118	74	44	168	101	67	+42,4
Diplomstudien	115	71	44	167	100	67	+45,2
Doktoratsstudien	3	3	-	1	1	-	-66,7
Universität für Musik und dar-							
stellende Kunst	265	164	101	299	207	92	+12,8
Kurzstudien	64	49	15	28	28	-	-56,3
Bakkalaureatsstudien	-	-	-	27	24	3	-
Diplomstudien	194	112	82	210	135	75	+8,2
Magisterstudien	-	-	-	23	18	5	-
Doktoratsstudien	7	3	4	11	2	9	+57,1

Quelle: ST.AT - Hochschulstatistik 2004/05 und 2005/06.

## 7.4 Fachhochschulen

Fachhochschulen boomen. Die Studienabschlüsse haben sich im Vorjahr fast verdoppelt, weil viele Studiengänge erstmals Absolventinnen und Absolventen hervorgebracht haben. Die Anzahl der Studierenden an Fachhochschulen stieg um 11,5%. Im Gegensatz zu den Universitäten sind die Fachhochschulen aber noch ein Minderheitenprogramm: 6.735 FH-Studierende stehen 123.155 Studierenden an den Universitäten gegenüber, das sind gerade 5% aller Studentinnen und Studenten in Wien. Besonders beliebt an den Fachhochschulen sind die Studiengänge Unternehmensführung und Sozialarbeit mit jeweils über 600 Studierenden. Mit großem Abstand folgen Europäische Wirtschafts- und Unternehmensführung, weiters Projektmanagement und Informationstechnik sowie Bank- und Finanzwirtschaft.

Tabelle 7.4.1

Studierende an Fachhochschulen

	2004/05			2005/06			Veränderung zum Vorjahr insg. in %
	insgesamt	Frauen	Männer	insgesamt	Frauen	Männer	
<b>Studierende in FH-Studiengängen insgesamt</b>	<b>6.040</b>	<b>2.257</b>	<b>3.783</b>	<b>6.735</b>	<b>2.620</b>	<b>4.115</b>	<b>+11,5</b>
Bank- und Finanzwirtschaft	319	119	200	307	124	183	-3,8
Bauingenieurwesen / Bau- management	202	47	155	214	48	166	+5,9
Bioengineering	75	40	35	115	64	51	+53,3
Biomedizinisches Ingenieurwesen	121	38	83	183	59	124	+51,2
Biotechnologie	137	83	54	177	117	60	+29,2
Elektronik	158	7	151	66	5	61	-58,2
Elektronik & Wirtschaft / Electronics & Business	110	6	104	252	13	239	+129,1
Elektronik / Electronic Engineering Wien	94	4	90	113	3	110	+20,2
Elektronik / Wirtschaft	127	4	123	-	-	-	-
Intelligente Transportsysteme	-	-	-	28	4	24	-
Elektronische Informationsdienste Europ. Wirtschafts- und Unternehmensführung	106	15	91	61	6	55	-42,5
Finanz-, Rechnungs- und Steuerwesen	393	228	165	383	229	154	-2,5
Immobilienwirtschaft	270	166	104	274	171	103	+1,5
Informatik / Computer Science Wien	159	60	99	154	47	107	-3,1
Informations- / Kommunikations- systeme	115	15	100	175	19	156	+52,2
Informations- und Kommuni- kationssysteme und -Dienste	64	5	59	118	12	106	+84,4
Informationstechnologien und Telekommunikation	172	17	155	130	13	117	-24,4
International Marketing und Management	127	12	115	149	14	135	+17,3
Internationales Wirtschafts- ingenieurwesen	24	11	13	55	22	33	+129,2
International Business Engineering	155	13	142	221	24	197	+42,6
Journalismus	108	57	51	159	80	79	+47,2
Kommunikationswirtschaft	182	120	62	218	150	68	+19,8
Logistik und Transport- management	137	57	80	191	81	110	+39,4
Marketing und Verkauf	266	160	106	273	172	101	+2,6
Mechatronik und Robotik	99	8	91	152	10	142	+53,5
Produktions- / Automatisierungs- technik	52	4	48	27	3	24	-48,1

Fortsetzung Tabelle 7.4.1 Seite 152 .

Tabelle 7.4.1 (Schluss)

## Studierende an Fachhochschulen

	2004/05			2005/06			Veränderung zum Vorjahr insg. in %
	insgesamt	Frauen	Männer	insgesamt	Frauen	Männer	
Produktionstechnologie / Wirtschaft	111	7	104	68	4	64	-38,7
Projektmanagement und Informationstechnik	343	93	250	338	91	247	-1,5
Sozialarbeit	492	360	132	647	473	174	+31,5
Sportgerätetechnik	94	9	85	140	12	128	+48,9
Technisches Projekt- / Prozessmanagement	104	2	102	89	1	88	-14,4
Tourismus-Management	207	159	48	206	154	52	-0,5
Unternehmensführung	639	256	383	690	282	408	+8,0
Verkehrstechnologie / Transportsteuerungssysteme	53	5	48	40	5	35	-24,5
Wirtschaftsinformatik	117	26	91	166	32	134	+41,9
Wissensmanagement	108	44	64	156	76	80	+44,4

Quelle: ST.AT - Hochschulstatistik 2004/05 und 2005/06.

Tabelle 7.4.2

## Studienabschlüsse an Fachhochschulen

	2003/04			2004/05			Veränderung zum Vorjahr insg. in %
	insgesamt	Frauen	Männer	insgesamt	Frauen	Männer	
<b>Studienabschlüsse an Fachhochschulen</b>	558	221	337	1.057	401	656	+89,4
Bank- und Finanzwirtschaft	82	33	49	82	23	59	0,0
Bauingenieurwesen / Bau- management	56	10	46	42	6	36	-25,0
Elektronik & Wirtschaft	5	-	5	34	1	33	+580,0
Elektronik	74	2	72	90	2	88	+21,6
Elektronische Informationsdienste	27	4	23	45	8	37	+66,7
Europäische Wirtschafts- und Unternehmensführung	75	53	22	92	49	43	+22,7
Finanz-, Rechnungs- und Steuerwesen	-	-	-	119	67	52	-
Immobilienwirtschaft	-	-	-	37	16	21	-
Kommunikationswirtschaft	33	19	14	35	21	14	+6,1
Marketing & Sales	-	-	-	124	81	43	-
Produktions- und Automati- sierungstechnik	27	1	26	25	1	24	-7,4
Produkttechnologie / Wirtschaft	-	-	-	31	2	29	-
Projektmanagement und Infor- mationstechnik	-	-	-	77	23	54	-
Technisches Projekt- und Pro- zessmanagement	33	33	-	28	-	28	-15,2
Tourismus-Management	53	38	15	51	40	11	-3,8
Unternehmensführung	93	28	65	126	53	73	+35,5
Wirtschaftsinformatik / Business Informatics	-	-	-	19	8	11	-

Quelle: ST.AT - Hochschulstatistik 2004/05 und 2005/06.

### 7.5 Volkshochschulen

Die Volkshochschulen bereichern das Bildungsangebot der Stadt Wien um knapp 17.000 Kurse und über 4.500 Einzelveranstaltungen. Der Bogen spannt sich inhaltlich von kulturellen Angeboten über Sprachen, Technik, den zweiten Bildungsweg, berufliche Qualifikationen bis hin zu Gesundheit und Bewegung und erlaubt das Ausleben der eigenen Kreativität. 142.453 Teilnehmerinnen und Teilnehmer zählten die Volkshochschulen des Verbandes Wiener Volksbildung im Jahr 2005/06, das sind fast 9% der Wiener Bevölkerung. Drei Viertel der Besucher/-innen waren Frauen.

Tabelle 7.5.1

#### Volkshochschulen - Kurse

	1995/96	2004/05	2005/06	Veränderung zum Vorjahr in %
<b>Insgesamt</b>	12.069	17.006	16.929	-0,5
Politik, Gesellschaft, Kultur	1.296	1.194	1.051	-12,0
Grundbildung, zweiter Bildungsweg	630	912	915	+0,3
Naturwissenschaften, Technik, Umwelt	120	222	319	+43,7
Berufliche und berufsorientierte Bildung	589	1.949	1.650	-15,3
Sprachen	4.011	5.590	5.652	+1,1
Kreativität und Gestalten	2.766	3.528	3.586	+1,6
Gesundheit und Bewegung	2.657	3.611	3.756	+4,0

Quelle: Verband Wiener Volksbildung.

Tabelle 7.5.2

#### Volkshochschulen - Kursbesucherinnen und Kursbesucher nach Kursgruppen

	1995/96	2004/05	2005/06	Veränderung zum Vorjahr in %
<b>Insgesamt</b>	133.432	146.117	142.453	-2,5
Politik, Gesellschaft, Kultur	18.895	13.242	9.756	-26,3
Grundbildung, zweiter Bildungsweg	11.097	13.105	12.973	-1,0
Naturwissenschaften, Technik, Umwelt	1.959	1.496	1.377	-8,0
Berufliche und berufsorientierte Bildung	6.301	9.989	9.118	-8,7
Sprachen	35.010	41.783	41.167	-1,5
Kreativität und Gestalten	23.997	27.255	28.451	+4,4
Gesundheit und Bewegung	36.173	39.247	39.611	+0,9

Quelle: Verband Wiener Volksbildung.

Tabelle 7.5.3

**Volkshochschulen** - Kursbesucherinnen und Kursbesucher 2005/06

	Kursbesucher/-innen	Anteil in %
<b>Insgesamt</b>	<b>142.453</b>	<b>100,0</b>
Frauen	104.559	73,4
Männer	37.794	26,5
unter 15	14.433	10,1
15 bis unter 20	10.002	7,0
20 bis unter 30	25.952	18,2
30 bis unter 50	53.691	37,7
50 und älter	38.375	26,9
Arbeiterinnen und Arbeiter	6.297	4,4
Angestellte	70.784	49,7
Selbständige	5.667	4,0
Schülerinnen und Schüler	20.741	14,6
Studierende	6.029	4,2
Haushaltführende	11.922	8,4
Pensionistinnen und Pensionisten	21.013	14,8

Quelle: Verband Wiener Volksbildung.

7.	Bildung	
7.1	Institutionelle Kinderbetreuung	130
7.2	Schulen	138
7.3	Universitäten	142
7.4	Fachhochschulen	151
7.5	Volkshochschulen	153



## Methoden

### Institutionelle Kinderbetreuung

Die Erhebung zur bundesweiten Kindertagesheimstatistik erfolgt seit dem Betreuungsjahr 2003/04 auf der Grundlage einer Kooperation der Länder mit Statistik Austria. Dabei werden in allen Bundesländern die privaten und öffentlichen Einrichtungen der institutionellen Kinderbetreuung – Kinderkrippen, Kindergärten, Horte, altersgemischte Einrichtungen und Kindergruppen – jährlich mit Stichtag 15. Oktober mittels Fragebogen um Angaben zu ihrer Einrichtung, ihrem Personal und den betreuten Kindern ersucht. Welche Einrichtung als „institutionelle“ Kinderbetreuung gilt, ist im Rahmen dieser Statistik bundesweit einheitlich definiert. Statistik Austria publiziert die Bundesergebnisse zur Kindertagesheimstatistik, die Länder führen teilweise – u.a. auch Wien – zusätzliche Auswertungen durch und veröffentlichen diese. Ergänzt werden diese Daten in Wien um die Zahlen zum Angebot der Tageseltern und von Nachmittagsbetreuung von Kindern in den Schulen.

Die „Wiener Kindergärten“ führen selbst auch eine eigene Verwaltungsdatenbank, aus der Statistiken generiert werden können. Diese Daten werden im Zuge der Anmeldung der Kinder bei den Servicestellen der Abteilung erhoben und erfasst. Die hier zu den Wiener Kindergärten publizierten Daten stammen aus einem Datenabzug zum Zeitpunkt November 2006.

### Schulen

Die Schulstatistik wird aus den entsprechenden Evidenzen von Statistik Austria und vom Bundesministerium für Unterricht, Kunst und Kultur (BMUKK) auf der Grundlage des Bildungsdokumentationsgesetzes BGBl. I 12/2002 erstellt. Diese Evidenzen beruhen auf jährlichen Datenmeldungen der einzelnen Bildungseinrichtungen an das Ministerium und Statistik Austria. Die Angaben in den Tabellen beruhen auf Hochrechnungen von Statistik Austria, sind also streng genommen vorläufige Zahlen. Einige Bereiche können aufgrund der Hochrechnung nicht gesondert ausgewiesen werden: die Privatschulen, die Bezirksgliederungen der Schulen, die Schülerinnen und Schüler nach Schulstufen sowie die Lehrerinnen und Lehrer. Ebenso gibt es für Akademien des Gesundheitswesens nur mehr Schüler/-innenzahlen, inkludiert sind hier, und das ist neu, auch private Schulen. Beginnend mit dem Schuljahr 2004/05 sind in den berufsbildenden mittleren und höheren Schulen auch die mittleren Schulen im Gesundheitswesen enthalten.

### Universitäten und Fachhochschulen

Auch die Statistik über die staatlichen und privaten Universitäten, Hochschulen, Fachhochschulen und Lehrgänge universitären Charakters beruht auf der Durchführung des Bildungsdokumentationsgesetzes BGBl. I 12/2002. Ergänzend zu den von den Universitäten und Fachhochschulen gemeldeten Daten über die Studierenden kommen primärstatistische Erhebungen bei Studienbeginn und Daten aus der Gesamtevidenz der Studierenden des BMUKK hinzu. Diese Vollerhebung garantiert qualitativ hochwertige Daten.

Im Rahmen der Neuorganisation der Universitäten wurde im Studienjahr 2004/05 die medizinische Fakultät der Universität Wien zur eigenständigen Medizinischen Universität Wien.

## Glossar

### Anstalten der Lehrer- und Erzie- herbildung

Umfassen mittlere und höhere Anstalten sowie Akademien der Lehrer- und Erzieherbildung.

### Berufsbildende Pflichtschulen

Sind Berufsschulen im Rahmen der Lehrlingsausbildung.

### Betreuungsquote

Die Betreuungsquote errechnet sich aus dem Anteil der in Kinderbetreuungseinrichtungen betreuten Kinder an der gleichaltrigen Wohnbevölkerung. Die gleichaltrige Wohnbevölkerung ist ein interpolierter Wert aus den Bevölkerungsständen gemäß Bevölkerungsregister. „Wohnbevölkerung zu Quartalsende gemäß Bevölkerungsfortschreibung“ (zwei Drittel vom Stand 3. Quartal 2006, ein Drittel vom Stand 2. Quartal 2006).

### Einrichtungen und Schularten

In der Schulstatistik werden die Einrichtungen und Schularten jeweils extra gezählt, auch wenn sie sich im selben Gebäude befinden.

Erhalter	Laut Privatschulgesetz gilt im Bereich der Pflichtschulen eine Schule als privat, wenn ihr Erhalter weder Bund, noch Land, noch Gemeinde ist. Bei allen anderen Schulsparten gilt eine Schule dann als privat, wenn ihr Erhalter nicht der Bund ist.
Institutionelle Kinderbetreuung	Sind Kinderbetreuungseinrichtungen, die folgende Kriterien erfüllen: regelmäßige und ganzjährige Kinderbetreuung, betrieben mit öffentlicher Förderung, ausgebildetem Personal, ohne Anwesenheit der Eltern, an mindestens 30 Wochen pro Jahr, an mindestens vier Tagen und mindestens 15 Stunden pro Woche geöffnet. Die Wiener Kindergruppen wurden mit dem Betreuungsjahr 2005/06 erstmals in diese Statistik aufgenommen, da diese aufgrund gesetzlicher Änderungen die Kriterien der institutionellen Kinderbetreuung erfüllen.
Kinderbetreuungs- einrichtungen	Die verschiedenen Formen von Kinderbetreuungseinrichtungen (früher: Kindertagesheime) sind: <ul style="list-style-type: none"> <li>Kinderkrippen für Kleinkinder bis zu unter 3 Jahren</li> <li>Kindergärten für Vorschulkinder von 3 bis unter 6 Jahren</li> <li>Horte für Schulkinder von 6 bis unter 10 Jahren</li> <li>Altersgemischte Einrichtungen (auch Familiengruppen) <ul style="list-style-type: none"> <li>– für Kinder zwischen 0 und unter 6 Jahren oder</li> <li>– für Kinder zwischen 3 und unter 10 Jahren</li> </ul> </li> </ul> <p>Die Anzahl der Kinderbetreuungseinrichtungen ist nicht gleichzusetzen mit der Anzahl an Adressen bzw. Gebäuden, in denen sich Kinderbetreuungseinrichtungen befinden. Wenn beispielsweise an einer Adresse eine Kinderkrippe und ein Kindergarten geführt werden, gelten diese als zwei Einrichtungen.</p> <p>In der hier publizierten Statistik werden Allgemeine, Integrations-, Sonder-, Heilpädagogische und Übungskindergärten bzw. -horte zu „Kindergärten“ bzw. „Horten“ zusammengefasst.</p>
Ordentliche Studierende	Ordentliche Studierende sind Personen, die zu einem ordentlichen Bakkalaureats-, Magister-, Diplom- oder Doktoratsstudium an einer Universität zugelassen sind. Im Gegensatz dazu sind außerordentliche Studierende Personen, die nur zu einem Universitätslehrgang oder einzelnen Lehrveranstaltungen zugelassen sind bzw. Gasthörer/-innen. Außerordentliche Studierende können keine Prüfungen aus ordentlichen Studienrichtungen ablegen.
Personal	Universitätspersonal: Kopffzahlen mit Stichtagen 15. 4. 2005 und 15. 10. 2005. Gezählt wird jede einzelne beschäftigte Person, unabhängig vom Beschäftigungsausmaß.
Schulen mit eigenem Statut	Privatschulen mit eigenem Lehrplan.
Literatur	<p>Bundesministerium für Bildung, Wissenschaft und Kultur (Hrsg.): <i>Statistisches Taschenbuch 2006</i>. Wien: o. V., 2006.</p> <p>Bundesministerium für Bildung, Wissenschaft und Kultur (Hrsg.): <i>Universitätsbericht 2005. Band 2</i>. Wien: o. V., 2006.</p> <p>Hametner, Kristina: <i>Institutionelle Kinderbetreuung in Wien</i>. In: Statistische Mitteilungen der Stadt Wien. Neue Folge (2005), Nr. 3, S. 4 – 28.</p> <p>Statistik Austria (Hrsg.): <i>Hochschulstatistik 2005/06</i>. Wien: Verlag Österreich, 2006.</p> <p>Statistik Austria (Hrsg.): <i>Kindertagesheimstatistik 2006/07</i>. Wien: Verlag Österreich, 2007.</p> <p>Statistik Austria: <i>Schulbesuch</i>. URL <a href="http://www.statistik.at/web_de/statistiken/bildung_und_kultur/formales_bildungswesen/schulen/schulbesuch/index.html">http://www.statistik.at/web_de/statistiken/bildung_und_kultur/formales_bildungswesen/schulen/schulbesuch/index.html</a>. Aktualisierungsdatum: 31. 5. 2007. – <a href="mailto:info@statistik.gv.at">mailto:info@statistik.gv.at</a></p> <p>Statistik Austria: <i>Universitäten, Studium</i>. URL <a href="http://www.statistik.at/web_de/statistiken/bildung_und_kultur/formales_bildungswesen/universitaeten_studium/index.html">http://www.statistik.at/web_de/statistiken/bildung_und_kultur/formales_bildungswesen/universitaeten_studium/index.html</a>.</p> <p>Statistik Austria (Hrsg.): <i>Zukünftige Inanspruchnahme von Kinderbetreuungseinrichtungen</i>. Wien: Verlag Österreich, 2004.</p>

### 8.1 Beschäftigte

2006 gab es in Wien im Jahresdurchschnitt 920.722 Beschäftigungsverhältnisse, davon 48,6% mit Frauen und 51,4% mit Männern, insgesamt um 1,2% mehr als im Vorjahr. Unselbständige Beschäftigungsverhältnisse stellen 91,4%, der Rest fällt auf selbständige Beschäftigungsverhältnisse. Der Gesamtanstieg der Beschäftigung beruht auf einer Zunahme bei den selbständigen Beschäftigungsverhältnissen, die eine Steigerung um 2,9% aufweisen.

Innerhalb der unselbständigen Beschäftigung fallen 90,8% der Arbeitsbeziehungen unter „Standardbeschäftigung“, also Voll- oder Teilzeitarbeit, bei Frauen in etwas geringerem Ausmaß als bei Männern (89,3% versus 92,3%). Die restlichen 9,2% verteilen sich auf die neuen Beschäftigungsformen „Geringfügige Beschäftigung“ und „Freie Dienstverträge“, unter die wiederum auch „Geringfügige freie Dienstverträge“ fallen. Frauen arbeiten also öfter als Freie Dienstnehmerinnen oder geringfügig Angestellte. In Absolutzahlen stehen 45.363 Beschäftigungsverhältnisse von Frauen, die unter die „Neuen Beschäftigungsformen“ fallen, nur 32.452 solcher Beschäftigungsverhältnisse der Männer gegenüber.

Hingegen liegt der Anteil der Männer bei den selbständig Erwerbstätigen über jenem der Frauen: Männer haben mehr als doppelt so viele selbständige Versicherungsverhältnisse wie Frauen. Bei beiden Geschlechtern ist dieser Bereich jedoch dynamisch und im Wachsen begriffen.

Die „neuen Selbständigen“ sind eine Gruppe innerhalb der Selbständigen, die ohne Gewerbeschein tätig sind. Im Jahr 2005 (für 2006 gibt es nur vorläufige Werte) waren in Wien 8.147 Personen „Neue Selbständige“ – 10,8% aller Selbständigen. Höchststand war im Jahr 2003, seitdem ist der Trend leicht rückläufig. Nach Geschlecht aufgeschlüsselt zeigt sich ein anderes Bild: rückläufig ist nur der Anteil der Männer, jener der Frauen steigt.

Abbildung 8.1.1  
Struktur der Beschäftigungsformen

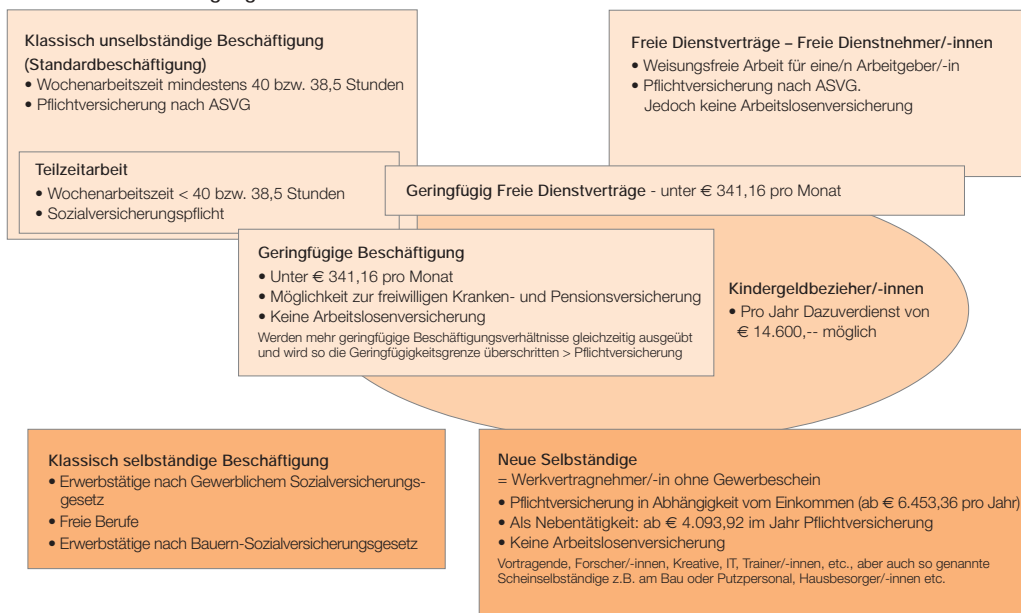

Anmerkung: Die angegebenen Werte entsprechen den gesetzlichen Bestimmungen im Jahr 2006.

Tabelle 8.1.1

## Versicherte Beschäftigungsverhältnisse

	1998	2005	2006	2005/06 in %
<b>Versicherte Beschäftigungsverhältnisse insgesamt</b>	864.641	910.124	920.722	+1,2
Frauen	399.624	441.434	447.077	+1,3
Männer	465.017	468.690	473.645	+1,1
<b>Unselbständige Beschäftigungsverhältnisse zusammen</b>	804.869	833.039	841.422	+1,0
Frauen	380.971	417.239	422.235	+1,2
Männer	423.898	415.800	419.187	+0,8
<b>Unselbständig Beschäftigte - Standardbeschäftigung</b>	766.548	756.506	763.607	+0,9
Frauen	357.899	372.897	376.872	+1,1
Männer	408.649	383.609	386.735	+0,8
<b>Aktive unselbständige Beschäftigungsverhältnisse</b>	755.091	731.220	738.313	+1,0
Frauen	347.762	349.777	353.934	+1,2
Männer	407.329	381.443	384.379	+0,8
<b>Inaktive unselbständige Beschäftigungsverhältnisse</b>	11.457	25.286	25.294	+0,0
Karengeld-/Kinderbetreuungsgeldbezieher/-innen	10.255	24.005	23.940	-0,3
Frauen	10.137	23.120	22.938	-0,8
Männer	118	885	1.002	+13,2
Präsenzdiener	1.202	1.281	1.354	+5,7
<b>Unselbständig Beschäftigte - Neue Beschäftigungsformen</b>	38.321	76.533	77.815	+1,7
Frauen	23.072	44.342	45.363	+2,3
Männer	15.249	32.191	32.452	+0,8
Geringfügig Beschäftigte	31.747	49.137	51.234	+4,3
Frauen	20.132	29.688	30.947	+4,2
Männer	11.615	19.449	20.287	+4,3
Freie und geringfügig freie Dienstverträge	6.574	27.396	26.581	-3,0
Frauen	2.940	14.654	14.416	-1,6
Männer	3.634	12.742	12.165	-4,5
Freie Dienstverträge	6.574	12.582	12.586	+0,0
Frauen	2.940	5.987	6.044	+1,0
Männer	3.634	6.595	6.542	-0,8
Geringfügig freie Dienstverträge	-	14.814	13.995	-5,5
Frauen	-	8.667	8.372	-3,4
Männer	-	6.147	5.623	-8,5
<b>Selbständige Beschäftigungsverhältnisse zusammen</b>	59.772	77.085	79.300	+2,9
Frauen	18.653	24.195	24.842	+2,7
Männer	41.119	52.890	54.458	+3,0
<b>Erwerbstätige nach Gewerblichem Sozialversicherungsgesetz</b>	54.460	71.406	73.584	+3,1
Frauen	16.534	21.817	22.456	+2,9
Männer	37.926	49.589	51.128	+3,1
Kerngruppe der „Neuen Selbständigen“	-	8.147	7.398*	-9,2
<b>Freie Berufe nach Freiberuflich Selbständigen-Sozialversicherungsgesetz</b>	3.639	4.263	4.337	+1,7
Frauen	1.429	1.827	1.863	+2,0
Männer	2.210	2.436	2.474	+1,6
<b>Erwerbstätige nach Bauern-Sozialversicherungsgesetz</b>	1.673	1.416	1.379	-2,6
Frauen	690	551	523	-5,1
Männer	983	865	856	-1,0

Quelle: Hauptverband der österreichischen Sozialversicherungsträger, Sozialversicherungsanstalt der Bauern, Sozialversicherungsanstalt der Gewerblichen Wirtschaft.

Abbildung 8.1.2

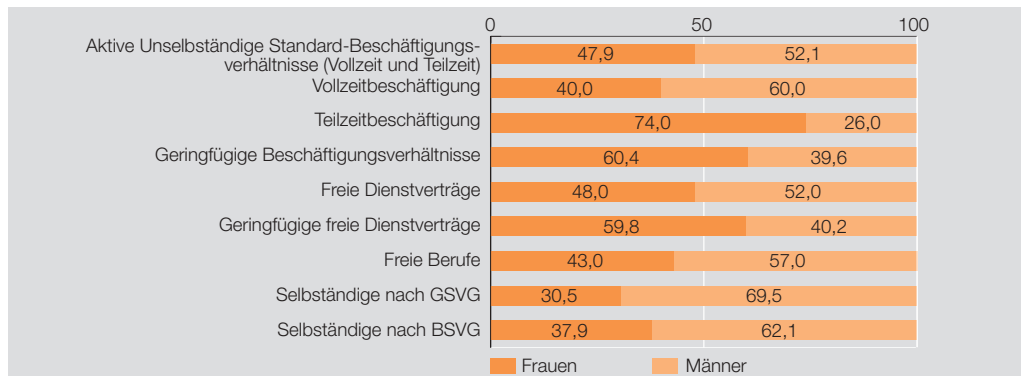
**Frauen- und Männeranteile in den verschiedenen Beschäftigungsformen 2006**  
 in Prozent

Quelle: Hauptverband der österreichischen Sozialversicherungsträger, Sozialversicherungsanstalt der Bauern, Sozialversicherungsanstalt der Gewerblichen Wirtschaft.

Tabelle 8.1.2

**Unselbständig Beschäftigte**  
 Standardbeschäftigung

	1996	2005	2006	2005/06 in %
<b>Beschäftigte insgesamt</b>	770.866	756.506	763.607	+0,9
Frauen	357.564	372.897	376.872	+1,1
Männer	413.302	383.609	386.735	+0,8
<b>Arbeiterinnen und Arbeiter</b>	250.119	210.240	211.039	+0,4
Frauen	95639	79.652	78.879	-1,0
Männer	154480	130.588	132.160	+1,2
<b>Angestellte</b>	401.877	453.938	463.864	+2,2
Frauen	218.260	254.753	260.662	+2,3
Männer	183.617	199.185	203.202	+2,0
<b>Beamtinnen und Beamte</b>	118.870	92.328	88.704	-3,9
Frauen	43.665	38.492	37.331	-3,0
Männer	75.205	53.836	51.373	-4,6

Quelle: Hauptverband der österreichischen Sozialversicherungsträger.

Innerhalb der letzten 10 Jahre hat die Zahl der unselbständig Beschäftigten insgesamt um 1% abgenommen, bei den Beamtinnen und Beamten ist im selben Zeitraum ein Rückgang von 25% zu verzeichnen.

Abbildung 8.1.3

**Teilzeitquoten** von Frauen und Männern  
in Prozent

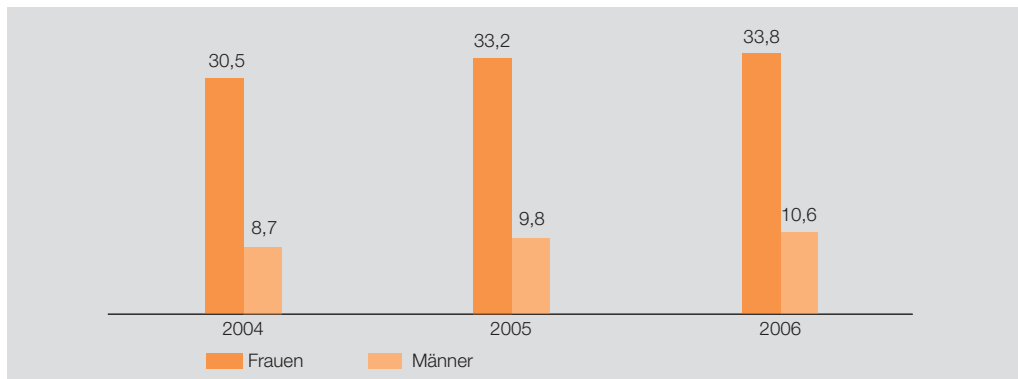

Quelle: ST.AT - Arbeitskräfteerhebung 2004, 2005, 2006.

Die Abbildung zeigt sehr deutlich, dass Teilzeitarbeit weiblich ist. Im Schnitt arbeitet ein Drittel der Frauen in Teilzeit. Sowohl bei Frauen als auch bei Männern ist die Teilzeitquote im Verlauf leicht steigend.

Tabelle 8.1.3

**Unselbständig Beschäftigte** nach Monaten 2006  
Monatsende

	insgesamt	Standardbeschäftigung		Beamtinnen und Beamte	Geringfügig Beschäftigte
		Arbeiter/-innen	Angestellte		
Jänner	745.970	198.845	457.340	89.785	50.882
Februar	747.972	199.468	459.122	89.382	50.590
März	752.356	204.286	458.874	89.196	51.899
April	761.340	211.258	461.227	88.855	52.121
Mai	765.631	214.589	462.183	88.859	52.562
Juni	765.838	215.980	461.105	88.753	52.378
Juli	776.023	218.382	469.239	88.402	50.473
August	774.774	218.732	467.407	88.635	47.971
September	771.268	216.478	466.468	88.322	48.431
Oktober	773.105	216.508	468.584	88.013	51.567
November	773.567	214.279	471.702	87.586	53.405
Dezember	758.606	202.968	468.557	87.081	53.717

Quelle: Hauptverband der österreichischen Sozialversicherungsträger.

Tabelle 8.1.4

**Unselbständig Beschäftigte nach Staatsangehörigkeit**  
Standardbeschäftigung

	insgesamt	2005 Frauen	Männer	insgesamt	2006 Frauen	Männer	2005/06 insg. in %
<b>Unselbständig Beschäftigte insgesamt</b>	756.506	372.897	383.609	763.607	376.872	386.735	+0,9
Inländer/-innen	638.092	319.431	318.661	639.848	320.980	318.868	+0,3
Ausländer/-innen	118.414	53.466	64.948	123.759	55.892	67.867	+4,5
EWR	13.771	5.986	7.785	15.166	6.527	8.639	+10,1
EU <sup>1</sup>	13.685	5.941	7.744	15.073	6.478	8.595	+10,1
EFTA	86	45	41	93	49	44	+8,1
Andere Staaten	104.643 <sup>k</sup>	47.480 <sup>k</sup>	57.163 <sup>k</sup>	108.593	49.365	59.228	+3,8
dar. ehemal. Jugoslawien	54.841	27.165	27.676	54.923	27.103	27.820	+0,1
Türkei	16.976	5.487	11.489	17.547	5.727	11.820	+3,4
Polen	6.464	2.939	3.525	6.749	3.115	3.634	+4,4
ehemal. Tschechoslowakei	3.852	2.042	1.810	4.196	2.299	1.897	+8,9
Ungarn	2.398	951	1.447	2.573	1.045	1.528	+7,3
Rumänien	2.771	1.528	1.243	2.950	1.668	1.282	+6,5

1 Ohne neue EU-Staaten.

Quelle: Hauptverband der österreichischen Sozialversicherungsträger.

Abbildung 8.1.4

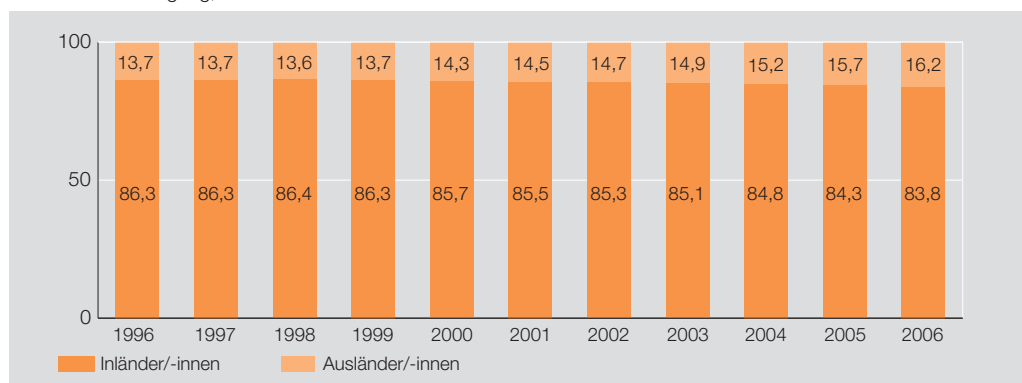
**Unselbständig Beschäftigte nach Staatsangehörigkeit 1996-2006**  
Standardbeschäftigung, in Prozent

Quelle: Hauptverband der österreichischen Sozialversicherungsträger.

Tabelle 8.1.5  
**Unselbständig Beschäftigte** nach Altersgruppen 2006  
 Standardbeschäftigung

	Insgesamt		Frauen		Männer	
	absolut	in %	absolut	in %	absolut	in %
<b>Insgesamt</b>	763.607	100,0	376.872	100,0	386.735	100,0
15 bis unter 20	23.300	3,1	10.471	2,8	12.829	3,3
20 bis unter 25	57.341	7,5	31.769	8,4	25.572	6,6
25 bis unter 30	87.985	11,5	46.518	12,3	41.467	10,7
30 bis unter 40	217.316	28,5	107.198	28,4	110.118	28,5
40 bis unter 45	121.774	15,9	59.274	15,7	62.500	16,2
45 bis unter 50	103.775	13,6	51.426	13,6	52.349	13,5
50 bis unter 55	80.012	10,5	41.293	11,0	38.719	10,0
55 bis unter 60	55.111	7,2	24.033	6,4	31.078	8,0
60 und älter	16.985	2,2	4.886	1,3	12.099	3,1

Quelle: Hauptverband der österreichischen Sozialversicherungsträger.

Tabelle 8.1.6  
**Unselbständig Beschäftigte** nach Wirtschaftstätigkeiten 2006

Abschnitt, Unterabschnitt (ÖNACE)	Standardbeschäftigung				Geringfügig Beschäftigte		
	insge- samt	in %	Frauen	Männer	insge- samt	Frauen	Männer
<b>Insgesamt</b>	763.607	100,0	376.872	386.735	51.234	30.947	20.287
Land- und Forstwirtschaft; Fischerei und Fischzucht	2.263	0,3	803	1.460	163	88	75
Bergbau und Gewinnung von Steinen und Erden	1.161	0,2	300	861	83	46	37
Sachgütererzeugung	68.889	9,0	24.029	44.860	2.459	1.570	889
dar. Nahrungs- u. Genussmittel u. Ge- tränke; Tabakverarbeitung	9.200	1,2	4.233	4.967	556	389	167
Textilien, Textilwaren u. Bekleidung	1.775	0,2	1.428	347	196	160	36
Verlagswesen, Druckerei, Vervielfäl- tigung	8.259	1,1	3.671	4.588	392	257	135
Chemikalien u. chem. Erzeugnisse	7.589	1,0	3.618	3.971	105	74	31
Metallerzeugnisse	5.602	0,7	1.317	4.285	258	131	127
Maschinenbau	5.814	0,8	1.101	4.713	142	81	61
Geräte der Elektrizitätserzeugung, -verteilung u. ä.	2.512	0,3	625	1.887	67	26	41
Rundfunk-, Fernseh- u. Nachrichten- technik	11.005	1,4	2.626	8.379	38	28	10
Medizin-, Mess-, Steuer- u. Rege- lungstechnik, Optik	2.861	0,4	1.147	1.714	143	86	57
Möbel, Schmuck, Musikinstrumente, Sportgeräte usw.	2.924	0,4	1.154	1.770	215	122	93
Energie- und Wasserversorgung	3.800	0,5	943	2.857	16	6	10
Bauwesen	44.192	5,8	5.072	39.120	1.430	637	793
Handel; Instandhaltung und Reparatur von Kfz und Gebrauchsgütern	104.296	13,7	51.387	52.909	9.707	6.263	3.444
Kraftfahrzeughandel; Instandhaltung u. Reparatur von Kfz; Tankstellen	13.089	1,7	2.412	10.677	547	208	339
Handelsvermittlung u. Großhandel (ohne Handel mit Kfz)	33.983	4,5	14.723	19.260	1.993	1.252	741
Einzelhandel (ohne Handel mit Kfz u. ohne Tankstellen); Reparatur von Gebrauchsgütern	57.224	7,5	34.252	22.972	7.167	4.803	2.364
Beherbergungs- und Gaststättenwesen	34.583	4,5	16.534	18.049	5.964	3.521	2.443

Fortsetzung Tabelle 8.1.6 Seite 165.



Tabelle 8.1.6 (Schluss)

**Unselbständig Beschäftigte** nach Wirtschaftstätigkeiten 2006

Abschnitt, Unterabschnitt (ÖNACE)	Standardbeschäftigung				Geringfügig Beschäftigte		
	insgesamt	in %	Frauen	Männer	insgesamt	Frauen	Männer
Verkehr und Nachrichtenübermittlung	59.245	7,8	15.914	43.331	3.294	822	2.472
dar. Landverkehr; Transport in Rohr- fernleitungen	30.455	4,0	3.630	26.825	2.730	510	2.220
Hilfs- u. Nebentätigkeiten für den Verkehr; Reisebüros	8.067	1,1	4.016	4.051	441	260	181
Nachrichtenübermittlung	15.677	2,1	5.445	10.232	92	36	56
Kredit- und Versicherungswesen	35.846	4,7	18.101	17.745	586	371	215
dar. Kreditwesen	23.541	3,1	12.204	11.337	218	135	83
Versicherungswesen	10.185	1,3	4.748	5.437	112	65	47
Realitätenwesen, Vermietung beweglicher Sachen, Erbringung von unternehmens- bezogenen Dienstleistungen	136.439	17,9	69.724	66.715	14.446	9.079	5.367
dar. Realitätenwesen	23.744	3,1	16.288	7.456	4.369	2.834	1.535
Datenverarbeitung u. Datenbanken Erbringung von unternehmens- bezogenen Dienstleistungen	17.394	2,3	4.881	12.513	792	472	320
Erbringung von unternehmens- bezogenen Dienstleistungen	89.069	11,7	45.400	43.669	8.900	5.539	3.361
Öffentliche Verwaltung, Landesverteidi- gung, Sozialversicherung	137.258	18,0	78.825	58.433	1.056	639	417
Unterrichtswesen	26.172	3,4	16.181	9.991	3.321	1.506	1.815
Gesundheits-, Veterinär- und Sozialwesen	36.253	4,7	26.989	9.264	4.104	3.141	963
Erbringung von sonstigen öffentlichen und persönlichen Dienstleistungen	44.664	5,8	27.257	17.407	3.915	2.684	1.231
dar. Interessensvertretungen, kirchliche u. sonstige religiöse Vereinigungen, sonstige Vereine (ohne Sozial- wesen, Kultur und Sport)	22.825	3,0	15.223	7.602	1.332	877	455
Kultur, Sport u. Unterhaltung	13.735	1,8	5.750	7.985	1.416	882	534
Erbringung von sonstigen Dienst- leistungen	7.807	1,0	6.216	1.591	1.024	862	162
Private Haushalte	593	0,1	512	81	663	556	107
Exterritoriale Organisationen und Körper- schaften	2.659	0,3	1.363	1.296	19	13	6
Schulabgänger/-innen	-	-	-	-	-	-	-
Präsenzdiener	1.354	0,2	-	1.354	-	-	-
Karengeld-Bezieher/-innen	23.940	3,1	22.938	1.002	-	-	-
Unbekannt	-	-	-	-	8	5	3

Quelle: Hauptverband der österreichischen Sozialversicherungsträger und Arbeitsmarktservice Wien.

Tabelle 8.1.7  
**Standardbeschäftigung** nach Bezirken 2005  
 betriebsortbezogen

	Eintritte in die Beschäftigung	Austritte aus der Beschäftigung	Standardbeschäftigung im Jahres- durchschnitt	Saldo aus Ein- und Austritten
<b>Wien</b>	355.830	349.080	731.280	+6.750
1.	46.870	47.830	150.410	-960
2.	17.520	18.880	51.520	-1.360
3.	26.550	23.920	59.900	+2.630
4.	8.350	8.470	17.030	-120
5.	8.270	7.980	12.630	+290
6.	12.560	9.290	16.220	+3.270
7.	13.950	12.990	19.260	+960
8.	11.790	12.680	42.100	-890
9.	13.000	13.600	27.920	-600
10.	26.070	23.010	45.130	+3.060
11.	10.620	11.440	17.280	-820
12.	12.950	12.000	24.520	+950
13.	9.060	8.740	15.260	+320
14.	6.520	6.820	12.030	-300
15.	15.590	16.450	18.880	-860
16.	11.150	11.120	15.110	+30
17.	5.580	5.530	7.800	+50
18.	4.790	4.610	7.490	+180
19.	8.000	7.730	16.170	+270
20.	11.520	12.300	17.910	-780
21.	16.960	17.170	31.160	-210
22.	17.130	16.850	28.670	+280
23.	17.180	18.030	41.250	-850
Keine Zuordnung	23.850	21.640	35.630	+2.210

Die Zahl der Ein- und Austritte in bzw. aus der Standardbeschäftigung weicht 2005 von den Vorjahreswerten deswegen deutlich ab, weil es im Bereich „Verkehr“ durch die Reorganisation der ÖBB (Aufspaltung auf Landesgesellschaften, Fusion von Post- und Bahnbus) zu zahlreichen organisatorisch bedingten Ummeldungen kam. Darüber hinaus wurden die Betriebsortzuordnungen bei den Sozialversicherungsträgern einer umfassenden Revision unterzogen. Dies betrifft auch jene Beschäftigungsverhältnisse, die bezirksweise nicht zuzuordnen sind.  
 Quelle: Synthesis Forschung.

## 8.2 Arbeitsvermittlung

Die Zahl der arbeitslos gemeldeten Personen lag 2006 im Jahresdurchschnitt bei 78.088 Personen und hat damit im Vergleich zum Vorjahr um 4,1% abgenommen, bei den Frauen stärker (-5,0%) als bei den Männern (-3,5%). Der Frauenanteil lag bei 40%. Ausländerinnen und Ausländer machen unter allen Arbeitslosen ein Viertel aus. Die Zahl der Langzeitarbeitslosen (1 Jahr und länger) lag bei 2.356 Personen und nahm im Vergleich zu 2005 um 1.610 Personen (-40,6%) ab.

Verbessert hat sich auch die Zahl der offenen Stellen. Sie stieg von 4.284 im Jahr 2005 auf 5.188 im Folgejahr. 2006 entfielen nur 15,1 arbeitslose Personen auf jede gemeldete offene Stelle, im Jahr davor waren es noch 19,0.

Tabelle 8.2.1  
Arbeitslose und Arbeitsvermittlung - Übersicht  
Jahresdurchschnitt

	1996	2005	2006	2005/06 in %
Vorgemerkte arbeitslose Frauen	26.126	32.810	31.165	-5,0
Vorgemerkte arbeitslose Männer	38.751	48.626	46.923	-3,5
<b>Vorgemerkte Arbeitslose insgesamt</b>	<b>64.877</b>	<b>81.436</b>	<b>78.088</b>	<b>-4,1</b>
dar. Ausländer/-innen	10.025	19.551	19.173	-1,9
Frauen	2.873	6.753	6.782	+0,4
Männer	7.153	12.798	12.392	-3,2
Offene Stellen	3.426	4.284	5.188	+21,1
Stellenandrangsziffer	18,9	19,0	15,1	-20,8
<b>Leistungsbezieher/-innen insgesamt</b>	<b>57.994</b>	<b>71.421</b>	<b>68.159</b>	<b>-4,6</b>
Frauen	23.385	27.696	25.942	-6,3
Männer	34.608	43.725	42.217	-3,4
Bezieher/-innen von Arbeitslosengeld	26.281	28.835	26.873	-6,8
Frauen	10.616	11.304	10.401	-8,0
Männer	15.665	17.531	16.472	-6,0
Bezieher/-innen von Notstandshilfe	31.713	42.586	41.286	-3,1
Frauen	12.769	16.392	15.541	-5,2
Männer	18.943	26.194	25.745	-1,7

Quelle: Arbeitsmarktservice Wien und Hauptverband der österreichischen Sozialversicherungsträger.

Tabelle 8.2.2  
Arbeitslosenquoten nach unterschiedlichen Berechnungsmethoden

	1996		2005		2006	
	Registerquote	EU-Quote	Registerquote	EU-Quote	Registerquote	EU-Quote
<b>Insgesamt</b>	<b>7,8</b>	<b>6,0</b>	<b>9,7</b>	<b>9,1</b>	<b>9,3</b>	<b>.</b>
Frauen	6,8	5,6	8,1	7,9	7,6	.
Männer	8,6	6,3	11,3	10,2	10,8	.

Quelle: Arbeitsmarktservice Wien und EUROSTAT.

Abbildung 8.2.1  
**Arbeitslosenquoten nach Geschlecht 1950 - 2006**  
 in Prozent

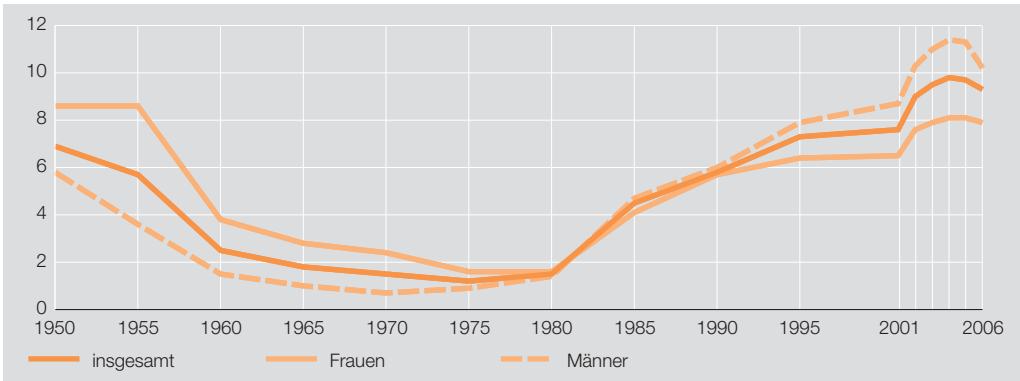

Quelle: Arbeitsmarktservice Wien.

Tabelle 8.2.3  
**Vorgemerkte Arbeitslose nach Altersgruppen**

	2005			2006			2005/06 in %		
	insg.	Frauen	Männer	insg.	Frauen	Männer	insg.	Frauen	Männer
<b>Insgesamt</b>	81.436	32.810	48.626	78.088	31.165	46.923	-4,1	-5,0	-3,5
15 bis unter 19	2.037	955	1.082	1.975	933	1.042	-3,0	-2,3	-3,7
19 bis unter 25	8.156	3.183	4.973	7.824	2.963	4.861	-4,1	-6,9	-2,3
25 bis unter 30	9.789	4.098	5.690	9.612	3.952	5.660	-1,8	-3,6	-0,5
30 bis unter 40	23.475	10.291	13.185	21.802	9.502	12.300	-7,1	-7,7	-6,7
40 bis unter 45	12.010	4.898	7.112	11.619	4.705	6.914	-3,3	-3,9	-2,8
45 bis unter 50	9.945	3.962	5.983	9.795	3.864	5.932	-1,5	-2,5	-0,9
50 bis unter 55	7.663	3.146	4.517	7.540	3.102	4.438	-1,6	-1,4	-1,7
55 bis unter 60	6.288	2.100	4.188	6.183	1.989	4.194	-1,7	-5,3	+0,1
60 und älter	2.073	178	1.896	1.739	156	1.583	-16,2	-12,4	-16,5

Quelle: Arbeitsmarktservice Wien.

Abbildung 8.2.2  
**Arbeitslose nach Altersgruppen**  
 in Prozent

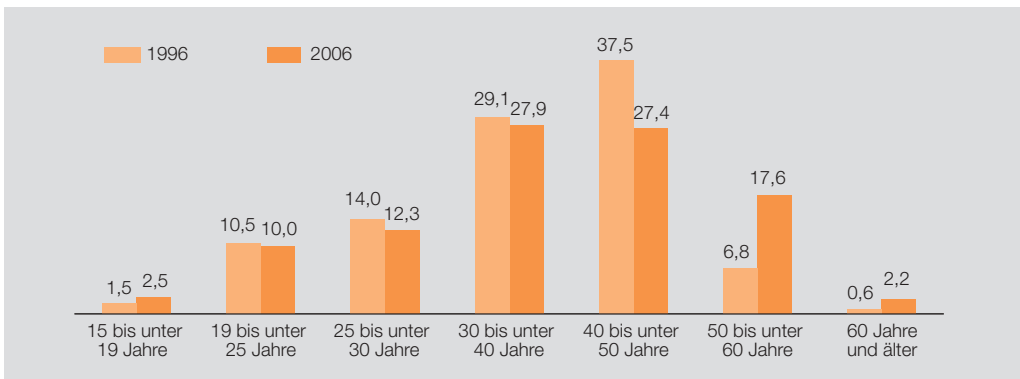

Quelle: Arbeitsmarktservice Wien.

Tabelle 8.2.4

**Vorgemerkte Arbeitslose nach Vormerkdauer**

	2005			2006			2005/06 in %		
	insg.	Frauen	Männer	insg.	Frauen	Männer	insg.	Frauen	Männer
<b>Insgesamt</b>	81.436	32.810	48.626	78.088	31.165	46.923	-4,1	-5,0	-3,5
bis unter 3 Monate	42.478	17.110	25.368	42.596	17.226	25.370	+0,3	+0,7	+0,0
3 bis unter 6 Monate	21.435	8.702	12.733	20.283	8.008	12.276	-5,4	-8,0	-3,6
6 Monate bis unter 1 Jahr	13.557	5.555	8.002	12.853	5.095	7.759	-5,2	-8,3	-3,0
1 Jahr und länger	3.966	1.443	2.523	2.356	837	1.519	-40,6	-42,0	-39,8

Quelle: Arbeitsmarktservice Wien.

Tabelle 8.2.5

**Vorgemerkte Arbeitslose nach höchster abgeschlossener Ausbildung**

## Jahresdurchschnitt

	2005			2006			2005/06 in %		
	insg.	Frauen	Männer	insg.	Frauen	Männer	insg.	Frauen	Männer
<b>Insgesamt</b>	81.436	32.810	48.626	78.088	31.165	46.923	-4,1	-5,0	-3,5
Kein Schulabschluss	8.402	3.999	4.403	8.704	4.048	4.656	+3,6	+1,2	+5,7
Pflichtschulabschluss	35.602	14.382	21.219	34.287	13.674	20.613	-3,7	-4,9	-2,9
Abgeschlossene Lehre <sup>1</sup>	21.365	6.243	15.122	19.970	5.781	14.189	-6,5	-7,4	-6,2
Mittlerer Schulabschluss	3.320	2.060	1.260	3.152	1.901	1.251	-5,1	-7,7	-0,7
Höherer Schulabschluss	8.049	3.786	4.263	7.526	3.513	4.013	-6,5	-7,2	-5,9
Universitätsabschluss <sup>2</sup>	4.232	2.123	2.109	4.086	2.072	2.014	-3,4	-2,4	-4,5
Ungeklärte Ausbildung	467	217	250	364	176	188	-22,1	-18,9	-24,8

1 Einschließlich Meisterprüfung.

2 Einschließlich Akademien und Fachhochschulen.

Quelle: Arbeitsmarktservice Wien.

Tabelle 8.2.6

**Vorgemerkte Arbeitslose nach Wirtschaftstätigkeiten**

## Jahresdurchschnitt

Abschnitt, Unterabschnitt (ÖNACE)	2005			2006			2005/06 insg. in %
	ins- gesamt	Frauen	Männer	ins- gesamt	Frauen	Männer	
<b>Insgesamt</b>	81.436	32.810	48.626	78.088	31.165	46.923	-4,1
Land- und Forstwirtschaft; Fischerei und Fischzucht	775	203	573	800	214	586	+3,2
Bergbau und Gewinnung von Steinen und Erden	82	22	60	75	21	54	-8,5
Sachgütererzeugung	11.696	3.848	7.848	10.840	3.503	7.337	-7,3
dar. Nahrungs- u. Genussmittel u. Ge- tränke; Tabakverarbeitung	1.768	691	1.077	1.586	594	992	-10,3
Textilien, Textilwaren u. Bekleidung	697	483	214	644	443	201	-7,6
Verlagswesen, Druckerei, Vervielfäl- tigung	1.602	592	1.011	1.538	585	953	-4,0
Chemikalien u. chem. Erzeugnisse	758	302	455	699	261	438	-7,8
Herstellung von Metallwaren	1.220	150	1.069	1.100	138	962	-9,8
Maschinenbau	670	151	519	617	129	488	-7,9
Geräte der Elektrizitätserzeugung, -verteilung u. ä.	514	110	404	452	105	348	-12,1
Rundfunk-, Fernseh- u. Nachrichten- technik	731	272	459	631	229	402	-13,7

Fortsetzung Tabelle 8.2.6 Seite 170.

Tabelle 8.2.6 (Schluss)

**Vorgemerkte Arbeitslose** nach Wirtschaftstätigkeiten  
Jahresdurchschnitt

Abschnitt, Unterabschnitt (ÖNACE)	2005			2006			2005/06 insg. in %
	ins- gesamt	Frauen	Männer	ins- gesamt	Frauen	Männer	
Medizin-, Mess-, Steuer- u. Regelungstechnik, Optik	291	118	173	269	110	159	-7,6
Möbel, Schmuck, Musikinstrumente, Sportgeräte usw.	650	123	528	608	107	501	-6,5
Energie- und Wasserversorgung	145	25	121	155	25	130	+6,9
Bauwesen	11.506	737	10.769	10.869	735	10.134	-5,5
Handel; Instandhaltung und Reparatur von Kfz und Gebrauchsgütern	15.898	7.561	8.337	15.002	6.991	8.011	-5,6
Kraftfahrzeughandel; Instandhaltung u. Reparatur von Kfz; Tankstellen	1.652	215	1.437	1.596	182	1.414	-3,4
Handelsvermittlung u. Großhandel (ohne Handel mit Kfz)	4.588	1.855	2.732	4.185	1.626	2.559	-8,8
Einzelhandel (ohne Handel mit Kfz u. ohne Tankstellen);							
Reparatur von Gebrauchsgütern	9.658	5.490	4.168	9.222	5.183	4.038	-4,5
Beherbergungs- und Gaststättenwesen	8.844	4.231	4.612	8.659	4.061	4.599	-2,1
Verkehr und Nachrichtenübermittlung dar. Landverkehr; Transport in Rohrfernleitungen	4.209	864	3.345	4.023	800	3.223	-4,4
	1.966	189	1.777	1.897	185	1.712	-3,5
Hilfs- u. Nebentätigkeiten für den Verkehr; Reisebüros	1.155	336	819	1.118	323	795	-3,2
Nachrichtenübermittlung	912	277	635	824	232	592	-9,6
Kredit- und Versicherungswesen	987	433	554	916	403	513	-7,2
dar. Kreditwesen	493	226	267	445	206	240	-9,7
Versicherungswesen	340	133	207	330	128	202	-2,9
Realitätenwesen, Vermietung beweglicher Sachen, Erbringung von unternehmensbezogenen Dienstleistungen	9.941	5.516	4.425	9.622	5.234	4.388	-3,2
dar. Realitätenwesen	785	482	303	712	427	285	-9,3
Datenverarbeitung u. Datenbanken	517	164	353	478	149	330	-7,5
Erbringung von unternehmensbezogenen Dienstleistungen	8.257	4.708	3.549	8.074	4.513	3.561	-2,2
Öffentliche Verwaltung, Landesverteidigung, Sozialversicherung	2.571	1.051	1.521	2.328	946	1.383	-9,5
Unterrichtswesen	1.020	695	325	1.008	652	356	-1,2
Gesundheits-, Veterinär- und Sozialwesen	2.563	1.861	702	2.516	1.798	718	-1,8
Erbringung von sonstigen öffentlichen und persönlichen Dienstleistungen	5.869	3.123	2.745	6.026	3.167	2.858	+2,7
dar. Interessenvertretungen, kirchliche u. sonstige religiöse Vereinigungen, sonstige Vereine (ohne Sozialwesen, Kultur und Sport)	632	342	291	606	324	281	-4,1
Kultur, Sport u. Unterhaltung	1.734	737	997	1.688	713	976	-2,7
Erbringung von sonstigen Dienstleistungen	3.244	1.973	1.271	3.426	2.034	1.393	+5,6
Private Haushalte	176	146	30	192	150	42	+9,1
Exterritoriale Organisationen und Körperschaften	67	32	35	59	33	27	-11,9
Schulabgänger/-innen	474	228	247	458	226	233	-3,4
Präsenzdiener	-	-	-	-	-	-	-
Karenzgeld-Bezieher/-innen	-	-	-	-	-	-	-
Sonstige und unbekannt	4.613	2.234	2.380	4.541	2.208	2.333	-1,6

Quelle: Arbeitsmarktservice Wien.

Tabelle 8.2.7

**Vorgemerkte Arbeitslose** und gemeldete offene Stellen nach Bezirken 2006  
Jahresdurchschnitt

	insgesamt	Vorgemerkte Arbeitslose		Gemeldete offene Stellen <sup>1</sup>
		Frauen	Männer	
<b>Wien</b>	78.088	31.165	46.923	5.152
1.	362	160	201	404
2.	4.734	1.820	2.913	361
3.	4.056	1.642	2.414	468
4.	967	389	578	114
5.	2.722	1.068	1.654	125
6.	1.384	461	923	154
7.	1.079	431	648	174
8.	724	284	440	61
9.	1.400	567	833	155
10.	9.556	3.763	5.792	341
11.	4.390	1.845	2.545	361
12.	4.781	1.881	2.901	219
13.	1.401	615	785	68
14.	3.732	1.513	2.219	115
15.	4.528	1.706	2.822	288
16.	5.530	2.042	3.488	165
17.	2.868	1.069	1.799	85
18.	1.875	771	1.104	56
19.	2.122	911	1.211	150
20.	4.589	1.703	2.887	135
21.	6.564	2.666	3.897	311
22.	5.572	2.462	3.110	294
23.	3.154	1.395	1.759	537
Keine Zuordnung	-	-	-	11

<sup>1</sup> Geringfügige Differenzen zur Zahl der offenen Stellen in Tabelle 8.2.1 auf Grund räumlicher Zuordnungsprobleme.  
Quelle: Arbeitsmarktservice Wien.

### 8.3 Lehrlinge

Zum Jahresende 2006 waren in Wien insgesamt knapp 17.000 Lehrlinge in Ausbildung, davon 10.621 Burschen und 6.342 Mädchen. Der Mädchenanteil lag bei 37,4%. Das bedeutet im Vergleich zum Vorjahr einen Zuwachs an Lehrlingen von 4,7%. Der Zuwachs war bei den Mädchen mit 6,4% stärker als bei den Burschen mit 3,7%.

Tabelle 8.3.1  
**Lehrlinge**  
 Jahresende

	1996	2005	2006	2005/06 in %
<b>Lehrlinge insgesamt</b>	16.738	16.202	16.963	+4,7
Mädchen	5.747	5.958	6.342	+6,4
Burschen	10.991	10.244	10.621	+3,7
darunter im 1. Lehrjahr	5.289	5.191	5.210	+0,4
Mädchen	1.933	2.052	2.030	-1,1
Burschen	3.356	3.139	3.180	+1,3
<b>Lehrbetriebe</b>	4.645	4.507	4.658	+3,4

Quelle: Wirtschaftskammer Wien.

Das Wiener Forschungsinstitut Synthesis führte im Auftrag des Wiener ArbeitnehmerInnenförderungsfonds waff die Untersuchung „Erwerbsbeteiligung und Qualifikationsaktivitäten Wiener Jugendlicher“ durch und kam u.a. dabei zu folgenden Ergebnissen: Mit dem abgeschlossenen Pflichtschulalter steigen rund 10% der Jugendlichen aus dem Ausbildungssystem aus, gehen mit niedrigem Qualifikationsniveau arbeiten (2,6%) oder auch nicht (7,4%). Die anderen 90% gehen weiter einer Ausbildung nach. So arbeitet rund ein Drittel aller Pflichtschulabgänger/-innen in einem Lehrbetrieb, der Rest besucht eine berufsorientierte oder allgemein bildende höhere Schule. Rund 20.000 Jugendliche traten im Jahr 2005 erstmals in den Arbeitsmarkt ein (Lehre gilt nicht als Eintritt in den Arbeitsmarkt, sondern als Ausbildung). Die höchste Beschäftigungsintegration in dem auf den Ersteintritt folgenden Jahr konnten insgesamt Jugendliche mit abgeschlossener Lehre verzeichnen.

Abbildung 8.3.1  
**Lehrlinge 1995-2006**  
 Jahresende

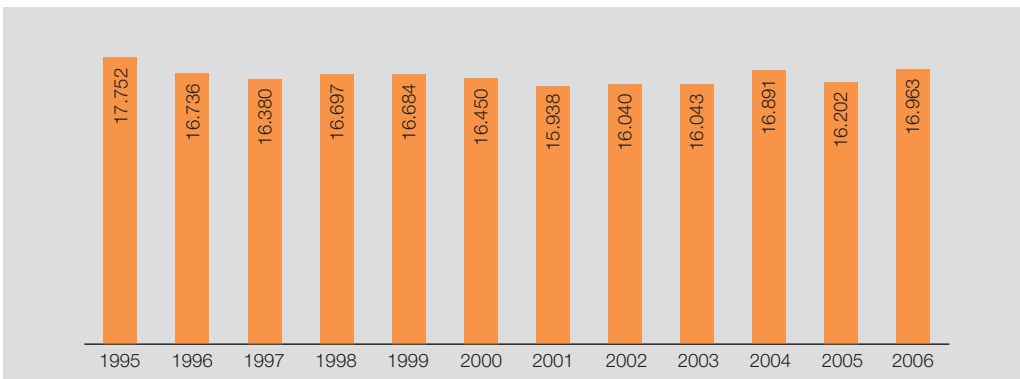

Quelle: Wirtschaftskammer Wien und Arbeitsmarktservice Wien.



Abbildung 8.3.2  
Offene Lehrstellen und Lehrstellen Suchende 1995-2006  
Ende Juni

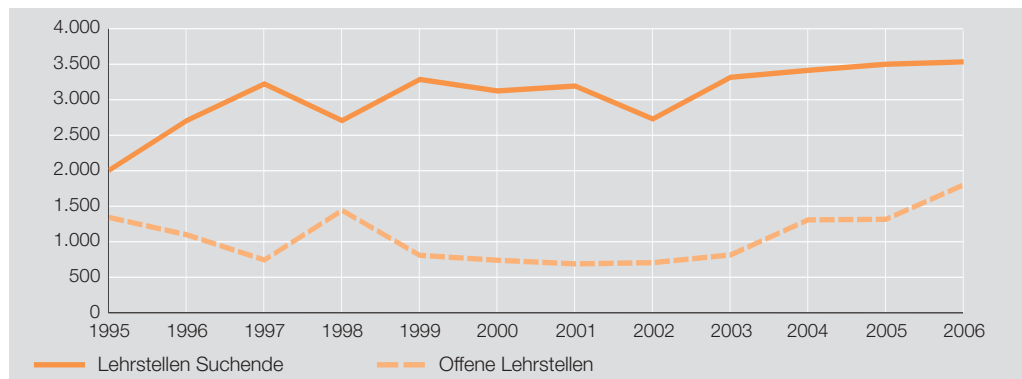

Ende Dezember

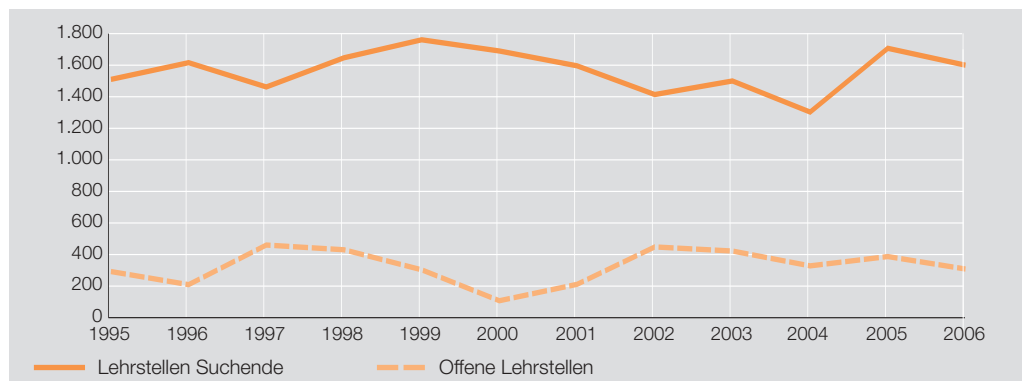

Quelle: Wirtschaftskammer Wien und Arbeitsmarktservice Wien.

Tabelle 8.3.2  
Lehrlinge nach Wirtschaftssektoren

	Lehrlinge insges.	2005		2006			2005/06 insg. in %
		Mädchen	Burschen	Lehrlinge insges.	Mädchen	Burschen	
<b>Betriebe der gewerblichen Wirtschaft</b>	13.630	4.600	9.030	13.962	4.810	9.152	+2,4
Gewerbe und Handwerk	6.264	1.899	4.365	6.302	1.932	4.370	+0,6
Industrie	1.397	172	1.225	1.355	174	1.181	-3,0
Handel	2.586	1.355	1.231	2.688	1.413	1.275	+3,9
Bank und Versicherung	281	169	112	313	186	127	+11,4
Transport und Verkehr	761	136	625	784	149	635	+3,0
Tourismus und Freizeitwirtschaft	1.738	600	1.138	1.813	640	1.173	+4,3
Information und Consulting	603	269	334	707	316	391	+17,2
<b>Nicht kammerzugehörige Betriebe</b>	1.896	1.175	721	2.015	1.210	805	+6,3
<b>Anstalten bzw. selbständige Ausbildungseinrichtungen</b>	676	183	493	986	322	664	+45,9

Quelle: Wirtschaftskammer Wien.

Tabelle 8.3.3  
**Lehrabschlussprüfungen**

	1996	2005	2006	2005/06 in %
<b>Prüfungen</b>	7.158	7.476	7.730	+3,4
dar. Wiederholungen	807	358	369	+3,1
Ergebnisse				
bestanden	5.862	6.509	6.577	+1,0
dar. mit Auszeichnung	682	960	1.098	+14,4
nicht bestanden	1.296	967	1.153	+19,2

Quelle: Wirtschaftskammer Wien.

---

<b>8.</b>	Beschäftigung und Arbeitsmarkt	
8.1	Beschäftigte	159
8.2	Arbeitsvermittlung	167
8.3	Lehrlinge	172

## Methoden

Eine wesentliche Quelle sind die **Administrativdaten** des Hauptverbands der österreichischen Sozialversicherungsträger, der alle unselbständig beschäftigten Beschäftigungsverhältnisse erfasst. Zu beachten ist dabei, dass es sich um die Anzahl der Verhältnisse handelt, nicht um die Anzahl der beschäftigten Personen. Unterschieden wird dabei nach aktiven und inaktiven Beschäftigungsverhältnissen. Inaktive sind solche, bei denen die Personen derzeit aufgrund des Bezugs von Kinderbetreuungsgeld (bis 2001 Karenzgeld) oder aufgrund des Präsenzdienstes nicht aktiv sind.

Der Hauptverband unterscheidet zwischen Standardbeschäftigung, geringfügiger Beschäftigung (wird durch einen Maximalverdienst definiert) und Freien Dienstvertragsverhältnissen. Diese werden wiederum nach dem Ausmaß, ob geringfügig oder nicht, unterschieden.

Kombinationen der Beschäftigungsverhältnisse einzelner Personen werden in den Statistiken des Hauptverbands nicht wiedergegeben. So lässt sich aus diesen Daten beispielsweise nicht herauslesen, ob und wie viele Personen neben ihrer Hauptbeschäftigung zusätzlich einer geringfügigen Beschäftigung nachgehen. Seit 1.1. 2004 werden Personen, die eine Schulung des Arbeitsmarktservice besuchen und dafür eine Beihilfe zur Deckung ihres Lebensunterhaltes beziehen, nicht mehr in die unselbständige Beschäftigung eingerechnet.

Über das Ausmaß von Voll- und Teilzeitbeschäftigung geben die Daten des Hauptverbands keine Auskunft, da dieses Merkmal nicht erfasst wird. Hier muss man auf Daten aus der regelmäßig von Statistik Austria durchgeführten **Arbeitskräfteerhebung** (AKE) zurückgreifen. Diese repräsentative Stichprobenerhebung wird in allen Mitgliedsstaaten der Europäischen Union - in Österreich seit dem EU-Beitrittsjahr 1995 - laut jeweils gültiger EU-Verordnung durchgeführt und dient als Basis zur Erstellung international vergleichbarer Daten über Erwerbstätigkeit und Arbeitslosigkeit. Im Abstand von drei Monaten wird jeder ausgewählte Haushalt insgesamt fünf Mal befragt. Die Erstbefragung erfolgt persönlich, die vier Folgebefragungen in der Regel telefonisch.

Datenquellen zu selbständig Beschäftigten sind die Sozialversicherungsanstalt der Gewerblichen Wirtschaft und die Sozialversicherungsanstalt der Bauern.

Die Daten der unselbständigen Beschäftigungsverhältnisse sowie die Daten zu den Selbständigen nach Bauernsozialversicherungsgesetz sind gewichtete Jahresdurchschnittswerte.

Die Daten zu den Selbständigen nach Gewerbesozialversicherungsgesetz und Versicherten nach dem Freiberuflich Selbständigen-Sozialversicherungsgesetz sind Jahresendwerte.

Die Angaben zu „Neuen Selbständigen“ beruhen auf Sonderauswertungen des Datensatzes des Hauptverbandes durch das Forschungsinstitut Synthesis. Hier handelt es sich um Jahresdurchschnittswerte.

## Glossar

**Aktiv unselbständig Beschäftigte**

sind alle unselbständig Versicherten ohne Karenzgeld- bzw. Kindergeldbezieher/-innen und ohne Präsenzdienner.

**Arbeitslosenquoten**

können nach dem Labour Force-Konzept (EU-Quote) und nach dem Lebensunterhaltskonzept (Registerquote) berechnet werden.

### EU-Quote

Die EU-Quote als internationale Arbeitslosenquote wird auf Basis der Arbeitskräfteerhebung berechnet. Ihr liegt die internationale Definition von Arbeitslosigkeit zugrunde. Demnach gelten Personen als arbeitslos, wenn sie – nach dem Labour Force-Konzept (LFK) – nicht erwerbstätig sind, aktiv Arbeit suchen und für die Arbeitsaufnahme verfügbar sind. Die Quote entspricht dem Anteil der Arbeitslosen nach LFK an den Erwerbspersonen nach LFK.

	<b>Registerquote</b>	Die Registerquote als nationale Arbeitslosenquote basiert auf den beim Arbeitsamt vorge-merkten Arbeitslosen und den beim Hauptverband der Sozialversicherungsträger erfassten unselbständig Beschäftigten und weist alle Personen aus, die in einem bestimmten Zeitraum auf irgendeine Weise Arbeit suchen. Sie entspricht dem Anteil der vorgemerkten Arbeitslosen am Arbeitskräftepotential (unselbständig Beschäftigte plus vorgemerkte Arbeitslose). Auf Grund einer eingeschränkten Definition von Arbeitslosigkeit (sofort verfügbare Arbeitslose, Status als nicht arbeitslos, wenn in der Referenzwoche mindestens eine Stunde gearbeitet wurde) und tendenzieller Untererfassung von Arbeitslosen bei der Arbeitskräfteerhebung liegt die EU-Quote in der Regel unter der Registerquote.
	<b>ASVG</b>	Allgemeines Sozialversicherungsgesetz.
	<b>Beamtinnen und Beamte</b>	Sind in einem unkündbaren (pragmatischen) Dienstverhältnis stehende öffentlich Bedienstete.
	<b>BSVG</b>	Bauern- Sozialversicherungsgesetz.
	<b>Erwerbspersonen</b>	Die Zahl der Erwerbspersonen ist die Summe der Erwerbstätigen und der Arbeitslosen.
	<b>Erwerbsquote</b>	Die Erwerbsquote ist der Anteil der Erwerbspersonen an der Bevölkerung in Privathaushalten, jeweils für eine bestimmte Alterskategorie, meist für die Altersgruppe der 15- bis 64-Jährigen.
	<b>Erwerbstätigkeit</b>	Erwerbstätigkeit wird nach zwei verschiedenen Konzepten definiert, dem international üblichen Labour Force-Konzept (LFK) und dem national üblichen Lebensunterhaltskonzept (LUK). <b>Labour Force-Konzept (LFK)</b> Nach dem LFK der Internationalen Arbeitsorganisation ILO gelten Personen als erwerbstätig, wenn sie in der Referenzwoche – die Woche vor dem Befragungszeitpunkt - mindestens eine Stunde gearbeitet oder wegen Urlaub, Krankheit usw. nicht gearbeitet haben, aber normaler Weise einer Beschäftigung nachgehen. Als arbeitslos gilt, wer in diesem Sinne nicht erwerbs-tätig ist, aktive Schritte zur Arbeitssuche tätigt und kurzfristig zu arbeiten beginnen kann. <b>Lebensunterhaltskonzept (LUK)</b> Nach dem LUK gelten jene Personen als erwerbstätig, die eine wöchentliche Normalarbeitszeit von mindestens 12 Stunden angeben und sich selbst als „erwerbstätig“ bezeichnen.
	<b>GSVG</b>	Gewerbliches Sozialversicherungsgesetz.
	<b>Neue Beschäftigungsformen</b>	Unter dem Begriff „Neue Beschäftigungsformen“ werden im Bereich der unselbständigen Beschäftigung „geringfügige Beschäftigung“ und die Tätigkeit als „Freie Dienstnehmer/-innen“, und im Bereich der Selbständigen die „Neuen Selbständigen“ verstanden.
	<b>Standardbeschäftigung</b>	Der Hauptverband der österreichischen Sozialversicherungsträger versteht unter dem Begriff „Standardbeschäftigung“ klassische unselbständige Beschäftigung im Vollzeit- oder Teilzeit-ausmaß.
	<b>Stellenandrangziffer</b>	Die Stellenandrangziffer bezeichnet die Zahl der Arbeitslosen pro gemeldeter offener Stelle.
	<b>Teilzeitquote</b>	Die Teilzeitquote wird auf Basis der Arbeitskräfteerhebung berechnet und bezeichnet den Anteil jener Erwerbstätigen, die bei der Frage nach Vollzeit- oder Teilzeitbeschäftigung eine Teilzeiterwerbstätigkeit angeben.
	<b>Literatur</b>	Hanika, Alexander: <i>Vorausschätzung der Erwerbspersonen nach Bundesländern 2001 bis 2050</i> . In: Statistische Nachrichten. Neue Folge 61 (2006), Nr. 12, S. 1120 - 1126. Magistratsabteilung 5 – Finanzwirtschaft, Haushaltswesen und Statistik (Hrsg.): <i>Die neue Vielfalt in der Arbeitswelt. Neue und klassische Erwerbsformen im Vergleich</i> . Wien, 2007. Mayerhofer, Peter: <i>Wiens Beschäftigungssystem unter neuen Rahmenbedingungen</i> . In: Wirtschaft und Gesellschaft 33 (2007), Nr. 1, S. 11 - 40.

- Statistik Austria (Hrsg.): *Arbeitskräfteerhebung. Ergebnisse des Mikrozensus 2004*. Wien: Verlag Österreich, 2005
- Statistik Austria (Hrsg.): *Arbeitskräfteerhebung. Ergebnisse des Mikrozensus 2005*. Wien: Verlag Österreich, 2006
- Statistik Austria (Hrsg.): *Arbeitsmarktstatistik - Jahresergebnisse 2006, Mikrozensus-Arbeitskräfte-Erhebung*. Schnellbericht. Wien: Verlag Österreich, 2007.
- Statistik Austria (Hrsg.): *Vereinbarkeit von Beruf und Familie. Modul der Arbeitskräfteerhebung 2005*. Wien: Verlag Österreich 2006.
- Wiener ArbeitnehmerInnen Förderungsfonds waff (Hrsg.): *Arbeitsmarktmonitoring „Gender Mainstreaming“*. Synthesis Forschung. Wien, 2006.
- Wiener ArbeitnehmerInnen Förderungsfonds waff (Hrsg.): *Chancen und Risiken der in Wien wohnenden Personen am Arbeitsmarkt. Jahresergebnisse 2006*. Synthesis Forschung. Wien, 2007.
- Wiener ArbeitnehmerInnen Förderungsfonds waff (Hrsg.): *Erwerbsbeteiligung und Qualifikationsaktivitäten Wiener Jugendlicher. Arbeitsmarktpolitische Basisinformation*. Synthesis Forschung. Wien, 2006.
- Wiener ArbeitnehmerInnen Förderungsfonds waff (Hrsg.): *Konjunktur und Arbeitsmarkt in Wien 2007 bis 2011*. Synthesis Forschung. Wien, 2007.
- Wiener ArbeitnehmerInnen Förderungsfonds waff: *Wiener Arbeitsmarkt. Jahresüberblicke 2000 bis 2007*. URL <http://www.waff.at/medien/arbeitsmarktdaten/>

## 9.1 Haushaltseinkommen

Der in den Konsumerhebungen gemessene durchschnittliche Warenkorb Wiener Haushalte hat sich langfristig enorm verändert, wobei sich mit gestiegener Kaufkraft das Schwergewicht zu den dauerhaften Konsumgütern verschoben hat. Während 1954 noch 42,5% des Haushaltseinkommens für Lebensmittelkäufe verwendet wurden, waren es im Jahr 2004/05 nur 12%. Hingegen haben sich im gleichen Zeitraum die Ausgaben für Wohnen von 12 auf 21% fast verdoppelt, für Individual- und öffentlichen Verkehr von 4 auf 13% mehr als verdreifacht und für Gastronomiebesuche fast verdoppelt (3,7 auf 6,8%). Im Vergleich der letzten beiden Konsumerhebungen von 1999/2000 und 2004/2005 kam es zu einem weiteren Bedeutungsverlust der Ausgaben für Bekleidung, während vor allem für Gesundheit und Bildung deutlich mehr ausgegeben wurde. Vergleicht man die Wiener Haushalte mit dem österreichischen Durchschnitt, fällt auf, dass in Wien vor allem für Verkehr deutlich weniger ausgegeben wird als in den übrigen Bundesländern, während Freizeit, Gesundheit und Bildung in Wien einen höheren Anteil an den Ausgaben besitzen.

Tabelle 9.1.1  
**Monatliche Verbrauchsausgaben pro Haushalt 2004/05**  
 in Euro

	Wien		Österreich	
	absolut	in %	absolut	in %
<i>Zahl der Haushaltsbücher</i>	1.794		8.400	
<b>Verbrauchsausgaben insgesamt</b>	<b>2.326,3</b>	<b>100,0</b>	<b>2.535,7</b>	<b>100,0</b>
Ausgaben pro Kopf	1.698,5		1.625,9	
<b>Ernährung, Alkoholfreie Getränke</b>	279,8	12,0	330,6	13,0
Ernährung	248,1	10,7	296,5	11,7
dar. Brot, Getreideprodukte	51,5	2,2	60,7	2,4
Fleisch	55,6	2,4	73,9	2,9
Fisch	7,7	0,3	8,5	0,3
Milch, Käse, Eier	39,9	1,7	47,8	1,9
Speiseöl, Fett	7,3	0,3	9,8	0,4
Obst	21,4	0,9	23,3	0,9
Gemüse	27,9	1,2	29,5	1,2
Süßwaren	22,3	1,0	25,3	1,0
Backzutaten, Würzmittel	7,5	0,3	9,4	0,4
Alkoholfreie Getränke	31,7	1,4	34,1	1,3
<b>Alkoholische Getränke, Tabakwaren</b>	69,2	3,0	71,2	2,8
Alkoholische Getränke	24,6	1,1	29,1	1,1
Tabakwaren	44,5	1,9	41,8	1,7
<b>Bekleidung und Schuhe</b>	135,1	5,8	141,3	5,6
Bekleidung	108,6	4,7	112,5	4,4
Herrenbekleidung	34,8	1,5	34,3	1,4
Damenbekleidung	54,9	2,4	55,7	2,2
Kinder- u. Babybekleidung	11,2	0,5	15,0	0,6
Accessoires und Kurzwaren	4,8	0,2	5,6	0,2
Reinigung, Instandhaltung v. Bekleidung	(2,6)	(0,1)	1,4	0,1
Schuhe	26,2	1,1	28,3	1,1
Schuhe und sonstige Fußbekleidung	25,6	1,1	28,0	1,1
Schuhreparatur	(0,6)	(0,0)	0,4	0,0
<b>Wohnen, Energie</b>	495,8	21,3	565,9	22,3
Mieten Nicht-Eigentümerwohnungen	193,6	8,3	104,1	4,1
Fiktive Mieten Eigentümerwohnungen	62,9	2,7	208,4	8,2
Wohnungsinstandhaltung	(41,7)	(1,8)	51,7	2,0
Betriebskosten, Sonstige Zahlungen	123,5	5,3	84,9	3,3
Energie	74,2	3,2	116,8	4,6

Fortsetzung Tabelle 9.1.1 Seite 180.

Tabelle 9.1.1 (Schluss)

**Monatliche Verbrauchsausgaben pro Haushalt 2004/05**  
in Euro

	Wien		Österreich	
	absolut	in %	absolut	in %
<b>Wohnungsausstattung</b>	127,6	5,5	157,0	6,2
Möbel und Wohnungseinrichtung	55,7	2,4	70,3	2,8
Heimtextilien	(9,6)	(0,4)	14,5	0,6
Haushaltsgeräte	(17,6)	(0,8)	23,0	0,9
Geschirr, Haushaltsartikel	10,8	0,5	10,4	0,4
Werkzeug, Gartengeräte	(8,8)	(0,4)	12,3	0,5
Waren und Dienstleistungen für den Haushalt	25,1	1,1	26,4	1,0
<b>Gesundheit</b>	85,6	3,7	79,5	3,1
<b>Verkehr</b>	304,1	13,1	408,8	16,1
<b>Kommunikation</b>	77,6	3,3	66,7	2,6
<b>Freizeit, Sport, Hobby</b>	353,8	15,2	320,1	12,6
Unterhaltungselektronik, Film-, Foto- und EDV-Geräte	52,5	2,3	47,1	1,9
Größere Gebrauchsgüter für Freizeit und Sport; Musikinstrumente	(6,2)	(0,3)	(6,4)	(0,3)
Sport-, Hobby-, Freizeitartikel	45,9	2,0	58,2	2,3
Sport-, Freizeit-, Kulturveranstaltungen	80,9	3,5	67,7	2,7
Printmedien, Papier-, Schreibwaren	39,5	1,7	37,9	1,5
Urlaubsreisen	128,8	5,5	102,9	4,1
<b>Bildung</b>	24,5	1,1	20,3	0,8
<b>Hotel, Café, Restaurant</b>	157,4	6,8	139,5	5,5
Gastronomie	155,5	6,7	137,1	5,4
Beherbergung, Internate	(1,9)	(0,1)	2,5	0,1
<b>Sonstiges</b>	215,9	9,3	234,7	9,3
dar. Körperpflege	68,0	2,9	65,4	2,6
Persönliche Ausstattung	(14,4)	(0,6)	15,6	0,6
Soziale Dienste, Kinderbetreuung	(6,8)	(0,3)	5,2	0,2
Versicherungen	87,8	3,8	115,5	4,6
Finanzdienstleistungen	(2,5)	(0,1)	1,4	0,1

Rundungsdifferenzen wurden nicht ausgeglichen.

Quelle: ST.AT - Direktion Bevölkerung (Konsumerhebung 2004/2005).



## 9.2 Individualeinkommen

Die Lohnsteuerstatistik weist nach wie vor Wien als jenes Bundesland aus, in welchem innerhalb der Wohnsitzbevölkerung Frauen den geringsten Lohnnachteil gegenüber Männern haben. Der durchschnittliche Jahresnettoeinkommen der Männer lag 2005 in Wien um 33% über jenem der Frauen, bei den Nettopensionen betrug die Differenz 37%. Etwas geringer waren die Unterschiede bei den mittleren Bruttomonatseinkommen mit Arbeitsort Wien.

Die Individualeinkommen in Wien weisen eine ausgeprägte regionale und branchenmäßige Differenzierung auf, wobei nach Bezirken der 1. und 15. Bezirk den höchsten bzw. niedrigsten Wert aufweisen. Nach Wirtschaftsklassen stehen die Energie- und Wasserversorgung an der Spitze, und die Dienstleistungen in privaten Haushalten am Ende der Einkommenspyramide.

Die größte Zahl an Lohnsteuerpflichtigen befindet sich in der Steuerklasse „20.000 bis unter 25.000“ Jahresbruttoeinkommen.

Hinsichtlich der Einkommensunterschiede nach Wirtschaftstätigkeiten standen bei den Frauen die Chemische Industrie und das Kredit- und Versicherungswesen an der Spitze der beitragspflichtigen Bruttomedianeinkommen. Bei den Männern erreichten die Bruttomedianeinkommen in der Erzeugung von elektrotechnischen Geräten und der Energie- und Wasserversorgung die höchsten Werte.

Tabelle 9.2.1

### Index der Tariflöhne

Gruppen- und Teilindizes, Ø 1986 = 100

	2004	2005	2006	2005/06 in %
<b>Gewerbe</b>				
Arbeiter/-innen	188,6	192,8	197,8	+2,6
Facharbeiter/-innen	188,8	193,0	198,0	+2,6
angelernte Arbeiter/-innen	187,5	191,7	196,7	+2,6
Hilfsarbeiter/-innen	188,6	192,9	198,1	+2,7
Angestellte	181,0	184,8	189,6	+2,6
<b>Industrie</b>				
Arbeiter/-innen	194,5	199,4	205,3	+3,0
Facharbeiter/-innen	195,6	200,5	206,3	+2,9
angelernte Arbeiter/-innen	194,7	199,7	205,9	+3,1
Hilfsarbeiter/-innen	190,8	195,6	200,9	+2,7
Angestellte	197,4	202,3	208,0	+2,8
<b>Handel</b>				
Arbeiter/-innen	179,8	183,7	188,6	+2,7
Angestellte	177,3	181,1	185,8	+2,6

Quelle: ST.AT - Direktion Unternehmen (Bundes-Index).

Tabelle 9.2.2

### Verdienste und Gehälter in der Industrie

ohne Elektroindustrie, in Euro

	2004	2005	2006	2005/06 in %
Durchschnittliche Brutto-Stundenverdienste der Industriearbeiter/-innen <sup>1</sup>				
Wien	11,01	11,28	11,37	+0,8
Österreich	10,64	11,00	11,29	+2,6
Durchschnittliche Brutto-Monatsgehälter der Industrieangestellten <sup>2</sup>				
Wien	3.211	3.250	3.428	+5,5
Österreich	2.994	3.070	3.185	+3,7

1 Inkl. Akkorde und Prämien.

2 Ohne Bauindustrie.

Quelle: Wirtschaftskammer Österreich.

Tabelle 9.2.3

**Lohnsteuerpflichtige Einkommen** der Arbeitnehmer/-innen und Pensionistinnen und Pensionisten nach Bezirken 2005, in Euro

	Durchschnittlicher Jahresbezug pro Arbeitnehmer/-in		Index des durchschnittl. Netto-bezuges pro Arbeitnehmer/-in	Durchschnittlicher Jahresbezug pro Pensionist/-in		Index des durchschnittl. Netto-bezuges pro Pensionist/-in
	brutto	netto		brutto	netto	
<b>Insgesamt</b>						
<b>Wien</b>	27.612	18.948	100,0	20.831	16.802	100,0
1.	44.194	28.638	151,1	28.757	21.867	130,1
2.	24.589	17.074	90,1	19.192	15.710	93,5
3.	29.207	19.799	104,5	21.564	17.251	102,7
4.	32.674	21.767	114,9	23.615	18.628	110,9
5.	24.292	16.873	89,0	18.949	15.558	92,6
6.	29.246	19.714	104,0	20.813	16.824	100,1
7.	29.452	19.778	104,4	21.055	16.937	100,8
8.	32.819	21.842	115,3	25.197	19.543	116,3
9.	30.103	20.203	106,6	22.613	17.949	106,8
10.	24.324	17.074	90,1	19.072	15.693	93,4
11.	24.739	17.367	91,7	18.435	15.245	90,7
12.	24.884	17.357	91,6	19.737	16.106	95,9
13.	38.519	25.382	134,0	25.208	19.583	116,6
14.	29.643	20.234	106,8	21.342	17.116	101,9
15.	21.645	15.376	81,1	17.592	14.681	87,4
16.	24.344	17.030	89,9	19.399	15.876	94,5
17.	26.514	18.260	96,4	21.252	17.051	101,5
18.	32.388	21.630	114,2	24.857	19.363	115,2
19.	35.129	23.232	122,6	26.005	20.147	119,9
20.	22.709	16.023	84,6	18.496	15.274	90,9
21.	26.758	18.547	97,9	19.679	16.069	95,6
22.	28.807	19.804	104,5	19.876	16.240	96,7
23.	31.784	21.544	113,7	22.073	17.655	105,1
<b>Frauen</b>						
<b>Wien</b>	22.797	16.137	100,0	17.526	14.649	100,0
1.	31.006	21.011	130,2	23.234	18.476	126,1
2.	21.308	15.179	94,1	16.299	13.797	94,2
3.	24.205	16.910	104,8	18.192	15.089	103,0
4.	26.665	18.307	113,4	20.521	16.677	113,8
5.	21.279	15.143	93,8	16.668	14.062	96,0
6.	24.701	17.087	105,9	18.461	15.304	104,5
7.	24.878	17.133	106,2	18.428	15.277	104,3
8.	26.780	18.304	113,4	22.587	17.884	122,1
9.	24.406	16.877	104,6	19.499	15.978	109,1
10.	20.815	15.034	93,2	16.239	13.802	94,2
11.	20.850	15.075	93,4	15.302	13.162	89,8
12.	21.415	15.331	95,0	16.904	14.241	97,2
13.	27.902	19.132	118,6	20.687	16.722	114,1
14.	24.338	17.118	106,1	17.813	14.826	101,2
15.	19.086	13.891	86,1	15.495	13.280	90,7
16.	21.331	15.302	94,8	16.881	14.226	97,1
17.	22.145	15.729	97,5	17.915	14.897	101,7
18.	25.323	17.546	108,7	20.296	16.479	112,5
19.	25.802	17.810	110,4	20.963	16.972	115,9
20.	19.924	14.403	89,3	15.715	13.421	91,6
21.	21.932	15.691	97,2	16.156	13.736	93,8
22.	23.022	16.389	101,6	16.253	13.827	94,4
23.	24.669	17.380	107,7	17.846	14.891	101,7

Fortsetzung Tabelle 9.2.3 Seite 183.

Tabelle 9.2.3 (Schluss)

**Lohnsteuerpflichtige Einkommen** der Arbeitnehmer/-innen und Pensionistinnen und Pensionisten nach Bezirken 2005, in Euro

	Durchschnittlicher Jahresbezug pro Arbeitnehmer/-in		Index des durchschnittl. Netto-bezuges pro Arbeitnehmer/-in	Durchschnittlicher Jahresbezug pro Pensionist/-in		Index des durchschnittl. Netto-bezuges pro Pensionist/-in
	brutto	netto		brutto	netto	
<b>Männer</b>						
<b>Wien</b>	31.989	21.503	100,0	25.823	20.055	100,0
1.	56.760	35.904	167,0	37.798	27.418	136,7
2.	27.410	18.703	87,0	23.597	18.623	92,9
3.	33.917	22.520	104,7	26.865	20.650	103,0
4.	38.521	25.133	116,9	28.929	21.978	109,6
5.	27.017	18.436	85,7	22.540	17.915	89,3
6.	33.521	22.184	103,2	24.744	19.364	96,6
7.	34.114	22.475	104,5	25.431	19.703	98,2
8.	39.057	25.497	118,6	29.624	22.359	111,5
9.	35.883	23.577	109,6	28.147	21.452	107,0
10.	27.313	18.812	87,5	23.259	18.490	92,2
11.	28.093	19.343	90,0	22.743	18.111	90,3
12.	27.946	19.145	89,0	24.146	19.009	94,8
13.	49.130	31.628	147,1	32.819	24.400	121,7
14.	34.689	23.196	107,9	26.751	20.627	102,9
15.	23.794	16.622	77,3	20.848	16.855	84,0
16.	26.949	18.523	86,1	23.269	18.411	91,8
17.	30.446	20.538	95,5	26.312	20.318	101,3
18.	39.287	25.617	119,1	32.626	24.276	121,0
19.	44.270	28.546	132,8	34.355	25.405	126,7
20.	25.021	17.369	80,8	22.583	17.997	89,7
21.	31.148	21.146	98,3	24.456	19.231	95,9
22.	34.154	22.962	106,8	24.652	19.421	96,8
23.	38.539	25.498	118,6	28.128	21.613	107,8

Quelle: ST.AT - Direktion Volkswirtschaft.

Tabelle 9.2.4  
Verteilung der lohnsteuerpflichtigen Personen mit Wiener Wohnsitz nach Jahresbruttoeinkommen 2005

Einkommen in EUR	Arbeitnehmer/-innen			Pensionistinnen und Pensionisten		
	insgesamt	Frauen	Männer	insgesamt	Frauen	Männer
<b>Insgesamt</b>	<b>723.188</b>	<b>344.331</b>	<b>378.857</b>	<b>383.899</b>	<b>230.984</b>	<b>152.915</b>
Bis 2.000	62.183	31.185	30.998	5.910	3.622	2.288
2.000 bis unter 4.000	37.352	19.412	17.940	10.896	7.622	3.274
4.000 bis unter 6.000	33.289	17.788	15.501	14.566	11.655	2.911
6.000 bis unter 8.000	27.748	13.910	13.838	17.425	13.824	3.601
8.000 bis unter 10.000	24.979	12.965	12.014	41.639	32.730	8.909
10.000 bis unter 12.000	24.991	13.668	11.323	28.668	22.178	6.490
12.000 bis unter 15.000	40.104	23.999	16.105	40.850	28.981	11.869
15.000 bis unter 18.000	42.724	25.728	16.996	36.433	23.804	12.629
18.000 bis unter 20.000	28.766	16.364	12.402	23.835	13.816	10.019
20.000 bis unter 25.000	78.838	40.103	38.735	54.962	27.881	27.081
25.000 bis unter 30.000	72.889	34.111	38.778	41.410	17.079	24.331
30.000 bis unter 35.000	58.378	26.485	31.893	24.306	10.147	14.159
35.000 bis unter 40.000	43.746	19.343	24.403	12.603	6.027	6.576
40.000 bis unter 50.000	56.160	23.863	32.297	13.308	6.321	6.987
50.000 bis unter 70.000	52.043	17.663	34.380	10.507	3.872	6.635
70.000 bis unter 100.000	25.185	5.732	19.453	4.936	1.129	3.807
100.000 bis unter 150.000	9.351	1.515	7.836	1.183	241	942
150.000 bis unter 200.000	2.274	309	1.965	290	36	254
200.000 und mehr	2.188	188	2.000	172	19	153
Bis 47.000 <sup>1</sup>	644.982	324.205	320.777	367.798	226.143	141.655

1 Höchstbemessungsgrundlage.  
Quelle: ST.AT - Direktion Volkswirtschaft und MA 5.

Abbildung 9.2.1  
Lohnsteuerpflichtige Jahresbruttoeinkommen der Arbeitnehmer/-innen 2005  
in Euro

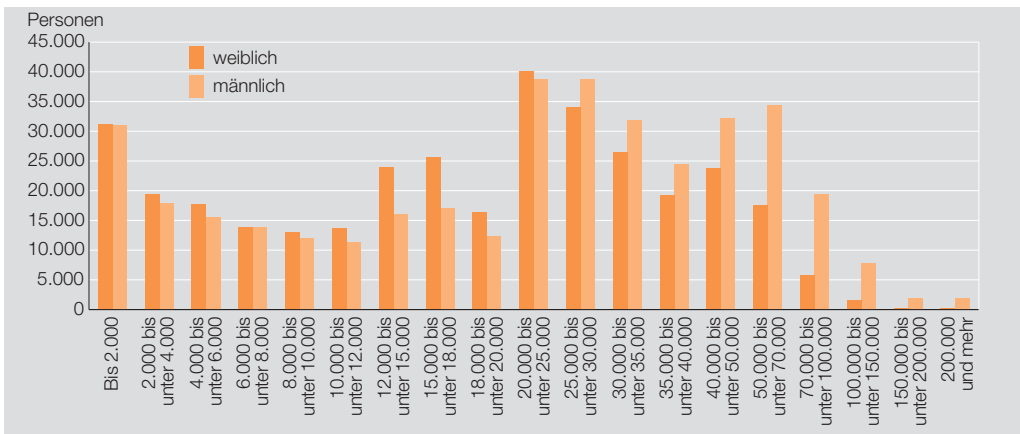

Quelle: ST.AT - Direktion Volkswirtschaft und MA 5.

Abbildung 9.2.2

**Lohnsteuerpflichtige Jahresbruttoeinkommen der Pensionistinnen und Pensionisten 2005**  
in Euro

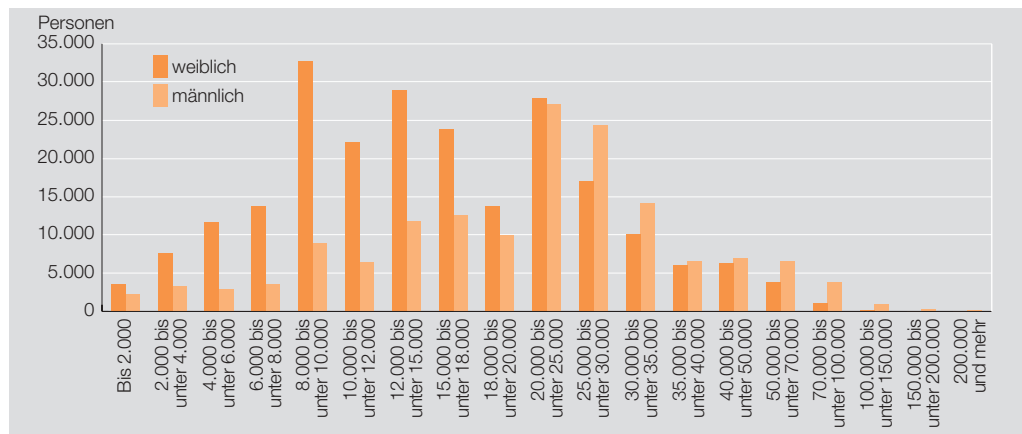

Quelle: ST.AT - Direktion Volkswirtschaft und MA 5.

Tabelle 9.2.5

**Einkommen nach dem Arbeitsort** in Wien und Österreich 2006  
beitragspflichtige Bruttomonatseinkommen nach Wirtschaftstätigkeiten

	Wien			Österreich		
	25%	50% <sup>1</sup>	75% <sup>1</sup>	25%	50% <sup>1</sup>	75% <sup>1</sup>
	verdienen weniger als ... EUR					
<b>Wirtschaftsklassen insgesamt</b>	1.462	2.139	3.203	1.425	2.057	2.840
<b>Land- und Forstwirtschaft; Fischerei und Fischzucht</b>	1.143	1.533	2.112	805	1.285	1.869
<b>Bergbau und Gewinnung von Steinen und Erden</b>	3.322	.	.	2.245	2.838	3.750
<b>Sachgütererzeugung</b>	1.866	2.749	4.008	1.808	2.415	3.270
Nahrungs- u. Genussmittel u. Getränke; Tabakverarbeitung	1.383	1.858	2.659	1.347	1.833	2.496
Textilien, Textilwaren u. Bekleidung	1.244	1.635	2.251	1.343	1.798	2.449
Ledererzeugung u. -verarbeitung, Schuhe	1.154	1.516	2.107	1.276	1.552	2.000
Be- und Verarbeitung von Holz (ohne Möbel)	1.646	1.977	2.424	1.710	2.096	2.636
Papier u. Pappe, Verlagswesen, Druckerei, Vervielfältigung	2.100	2.951	4.069	1.958	2.776	3.619
Kokerei, Mineralölverarbeitung, Spalt- und Brutstoffe	3.603	.	.	3.413	4.363	.
Chemikalien u. chemische Erzeugnisse	2.306	3.101	4.106	2.116	2.891	3.816
Gummi- u. Kunststoffwaren	1.742	2.248	3.116	1.839	2.343	2.983
Glas, Waren aus Steinen u. Erden	1.810	2.535	3.463	2.018	2.536	3.194
Metallerzeugung u. -bearbeitung, Metallerzeugnisse	1.870	2.382	3.133	2.032	2.592	3.355
Maschinenbau	2.373	3.296	4.230	2.135	2.770	3.644
Büromaschinen, Datenverarbeitungsgeräte; Elektrotechnik, Feinmechanik u. Optik	2.369	3.732	.	1.978	2.722	3.914
Fahrzeugbau	2.605	3.256	4.071	2.165	2.711	3.587
Möbel, Schmuck, Musikinstrumente usw.; Rückgewinnung	1.539	1.980	2.582	1.605	1.956	2.419
<b>Energie- und Wasserversorgung</b>	2.566	3.444	.	2.385	3.467	.
<b>Bauwesen</b>	1.859	2.185	3.156	1.880	2.283	2.800
<b>Dienstleistungen</b>	1.326	2.002	3.006	1.272	1.859	2.614
Handel; Instandhaltung und Reparatur von Kfz und Gebrauchsgütern	1.355	1.964	2.981	1.283	1.817	2.557
Beherbergungs- und Gaststättenwesen	932	1.308	1.755	995	1.417	1.810
Verkehr und Nachrichtenübermittlung	1.556	2.229	3.035	1.581	2.093	2.644
Kredit- und Versicherungswesen	2.203	3.414	.	1.972	3.036	4.181
Realitätenwesen, Vermietung beweglicher Sachen, Erbringung von unternehmensbezogenen Dienstleistungen	1.294	2.020	3.191	1.311	1.894	2.718
Öffentliche Verwaltung, Landesverteidigung, Sozialversicherung	1.806	2.298	2.966	1.561	2.138	2.758
Unterrichtswesen	627	1.137	2.094	1.062	1.927	2.771
Gesundheits-, Veterinär- und Sozialwesen	1.161	1.715	2.428	1.120	1.701	2.430
Erbringung von sonstigen öffentlichen und persönlichen Dienstleistungen	1.276	1.934	2.937	1.127	1.635	2.488
Private Haushalte	631	957	1.529	659	990	1.507
Exterritoriale Organisationen und Körperschaften	1.599	2.434	3.264	1.574	2.429	3.258
<b>Wirtschaftsklasse nicht bekannt</b>	3.413	4.134	.	2.644	3.271	4.256

<sup>1</sup> In einigen Kategorien nicht verfügbar, da Einkommen über der Höchstbemessungsgrundlage.

Quelle: Hauptverband der österreichischen Sozialversicherungsträger.

Tabelle 9.2.6

**Einkommen nach dem Arbeitsort in Wien 2006**

beitragspflichtige Bruttomonatseinkommen nach Wirtschaftstätigkeiten

	Frauen			Männer		
	25%	50% <sup>1</sup>	75% <sup>1</sup>	25%	50% <sup>1</sup>	75% <sup>1</sup>
	verdienen weniger als ... EUR					
<b>Wirtschaftsklassen insgesamt</b>	1.262	1.852	2.682	1.732	2.419	3.748
<b>Land- und Forstwirtschaft; Fischerei und Fischzucht</b>	879	1.258	1.834	1.222	1.652	2.242
<b>Bergbau und Gewinnung von Steinen und Erden</b>	2.030	3.621	.	3.855	.	.
<b>Sachgütererzeugung</b>	1.488	2.142	3.121	2.189	3.137	4.317
Nahrungs- u. Genussmittel u. Getränke;						
Tabakverarbeitung	1.278	1.507	2.003	1.714	2.269	3.036
Textilien, Textilwaren u. Bekleidung	1.209	1.550	2.055	1.507	2.187	3.435
Ledererzeugung u. -verarbeitung, Schuhe	1.123	1.469	1.982	1.551	2.216	3.536
Be- und Verarbeitung von Holz (ohne Möbel)	1.286	1.828	2.432	1.712	2.000	2.419
Papier u. Pappe, Verlagswesen, Druckerei, Vervielfältigung	1.752	2.504	3.370	2.467	3.341	4.367
Kokerei, Mineralölverarbeitung, Spalt- und Brutstoffe	2.416	4.127	.	3.961	.	.
Chemikalien u. chemische Erzeugnisse	2.040	2.870	3.734	2.570	3.350	4.358
Gummi- u. Kunststoffwaren	1.479	1.799	2.394	1.960	2.470	3.468
Glas, Waren aus Steinen u. Erden	1.391	2.014	2.950	2.018	2.672	3.648
Metallerzeugung u. -bearbeitung, Metallerzeugnisse	1.548	2.117	2.831	1.966	2.460	3.260
Maschinenbau	1.757	2.504	3.406	2.601	3.522	4.317
Büromaschinen, Datenverarbeitungsgeräte; Elektrotechnik, Feinmechanik u. Optik	1.814	2.558	3.686	2.814	4.110	.
Fahrzeugbau	2.325	3.023	3.702	2.649	3.284	4.135
Möbel, Schmuck, Musikinstrumente usw.; Rückgewinnung	1.344	1.864	2.390	1.628	2.040	2.682
<b>Energie- und Wasserversorgung</b>	2.010	2.693	3.772	2.856	3.734	.
<b>Bauwesen</b>	1.275	1.941	2.807	1.898	2.185	3.202
<b>Dienstleistungen</b>	1.207	1.781	2.590	1.544	2.306	3.612
Handel; Instandhaltung und Reparatur von Kfz und Gebrauchsgütern	1.176	1.609	2.388	1.676	2.366	3.614
Beherbergungs- und Gaststättenwesen	868	1.274	1.618	982	1.365	1.882
Verkehr und Nachrichtenübermittlung	1.507	2.060	2.783	1.614	2.322	3.170
Kredit- und Versicherungswesen	2.009	2.929	3.912	2.580	4.030	.
Realitätenwesen, Vermietung beweglicher Sachen, Erbringung von unternehmensbezogenen Dienstleistungen	1.099	1.703	2.623	1.579	2.367	3.861
Öffentliche Verwaltung, Landesverteidigung, Sozialversicherung	1.744	2.201	2.794	1.953	2.513	3.324
Unterrichtswesen	627	983	1.870	629	1.820	2.698
Gesundheits-, Veterinär- und Sozialwesen	1.152	1.669	2.330	1.176	1.893	2.799
Erbringung von sonstigen öffentlichen und persönlichen Dienstleistungen	1.178	1.703	2.520	1.565	2.420	3.750
Private Haushalte	626	932	1.462	652	1.356	2.129
Exterritoriale Organisationen und Körperschaften	1.512	2.414	3.377	1.729	2.463	3.110
<b>Wirtschaftsklasse nicht bekannt</b>	2.642	3.527	4.203	3.806	4.271	.

1 In einigen Kategorien nicht verfügbar, da Einkommen über der Höchstbemessungsgrundlage.

Quelle: Hauptverband der österreichischen Sozialversicherungsträger.

Tabelle 9.2.7

**Mittlere<sup>1</sup> Bruttogehälter und Bruttolöhne nach Wirtschaftstätigkeiten 2006**

einschließlich Sonderzahlungen, in Euro

	Angestellte - Gehälter			Arbeiter/-innen - Löhne		
	insges.	Frauen	Männer	insges.	Frauen	Männer
<b>Wirtschaftsklassen insgesamt</b>	2.655	2.286	3.052	1.785	1.379	2.011
<b>Land- und Forstwirtschaft; Fischerei und Fischzucht</b>	2.623	2.110	3.230	1.465	1.159	1.600
<b>Bergbau und Gewinnung von Steinen und Erden</b>	3.782	3.183	3.992	3.161	1.232	3.224
<b>Sachgütererzeugung</b>	3.183	2.650	3.558	2.276	1.655	2.516
Nahrungs- u. Genussmittel u. Getränke; Tabakverarbeitung	2.880	2.449	3.353	1.792	1.436	2.109
Textilien, Textilwaren u. Bekleidung	2.004	1.838	2.951	1.424	1.312	1.714
Ledererzeugung u. -verarbeitung, Schuhe Be- und Verarbeitung von Holz (ohne Möbel)	1.758	1.613	2.760	1.596	1.293	1.790
Papier u. Pappe, Verlagswesen, Druckerei, Vervielfältigung	2.481	2.089	2.812	1.907	1.478	1.945
Kokerei, Mineralölverarbeitung, Spalt- und Brutstoffe	3.076	2.707	3.462	2.713	1.989	2.938
Chemikalien u. chemische Erzeugnisse	3.625	3.342	3.815	3.995	-	3.995
Gummi- u. Kunststoffwaren	3.297	3.059	3.561	2.445	1.966	2.671
Glas, Waren aus Steinen u. Erden	3.106	2.554	3.372	2.042	1.696	2.228
Metallerzeugung u. -bearbeitung, Metallerzeugnisse	2.973	2.384	3.403	2.333	1.530	2.416
Maschinenbau	2.933	2.406	3.307	2.256	1.806	2.314
Büromaschinen, Datenverarbeitungsgeräte; Elektrotechnik, Feinmechanik u. Optik	3.374	2.701	3.662	2.928	1.623	3.007
Fahrzeugbau	3.480	2.865	3.702	2.540	2.053	2.781
Möbel, Schmuck, Musikinstrumente usw.; Rückgewinnung	3.487	2.990	3.635	2.942	2.203	2.956
<b>Energie- und Wasserversorgung</b>	2.531	2.186	2.903	1.857	1.666	1.934
<b>Bauwesen</b>	3.341	2.827	3.620	3.188	2.130	3.224
<b>Dienstleistungen</b>	2.752	2.258	2.823	2.218	1.323	2.240
Handel; Instandhaltung und Reparatur von Kfz und Gebrauchsgütern	2.547	2.226	2.976	1.563	1.307	1.766
Beherbergungs- und Gaststättenwesen	2.375	1.976	2.891	1.791	1.322	1.968
Verkehr und Nachrichtenübermittlung	1.919	1.789	2.082	1.344	1.244	1.434
Kredit- und Versicherungswesen	2.647	2.306	2.928	1.836	1.626	1.866
Realitätenwesen, Vermietung beweglicher Sachen, Erbringung von unternehmensbezogenen Dienstleistungen	3.252	2.940	3.571	1.729	1.450	1.854
Öffentliche Verwaltung, Landesverteidigung, Sozialversicherung	2.695	2.311	3.082	1.480	1.180	1.751
Unterrichtswesen	2.626	2.501	2.920	1.937	1.709	2.223
Gesundheits-, Veterinär- und Sozialwesen	1.449	1.309	1.870	1.296	1.222	1.726
Erbringung von sonstigen öffentlichen und persönlichen Dienstleistungen	2.040	1.938	2.395	1.385	1.364	1.431
Private Haushalte	2.487	2.204	2.907	1.408	1.260	1.672
Exterritoriale Organisationen und Körperschaften	1.241	1.196	1.483	1.152	1.100	1.481
<b>Wirtschaftsklasse nicht bekannt</b>	2.517	2.513	2.521	1.764	1.427	2.011
<b>Wirtschaftsklasse nicht bekannt</b>	3.901	3.410	4.262	4.528	4.780	4.472

1 Medianeinkommen.

Quelle: Hauptverband der österreichischen Sozialversicherungsträger.



Tabelle 9.2.8  
**Einkommenssteuer in Wien und Österreich 2004**  
 Beträge in Mio. Euro

	insgesamt	Wien		Österreich		
		Frauen	Männer	insgesamt	Frauen	Männer
Veranlagungsfälle insgesamt	107.595	41.435	66.160	539.575	179.362	360.213
mit Alleinverdienerabsetzbetrag	12.433	3.579	8.854	85.613	14.588	71.025
Einkünfte	4.992,37	1.433,95	3.558,42	21.811,28	5.336,00	16.475,28
zu versteuerndes Einkommen	4.896,14	1.402,40	3.493,74	21.207,26	5.177,42	16.029,84
Festgesetzte Einkommenssteuer	1.704,95	430,41	1.274,54	6.918,12	1.453,71	5.464,41

Quelle: ST.AT - Direktion Volkswirtschaft.

Tabelle 9.2.9  
**Einkommenssteuer nach Bezirken 2004**  
 Beträge in Mio. Euro

	Veranlagungsfälle		Einkünfte	zu ver- steuerndes Einkommen	Festgesetzte Einkommens- steuer
	insgesamt	mit AVAB <sup>1</sup>			
<b>Wien</b>	107.595	12.433	4.992,37	4.896,14	1.704,95
1.	6.547	499	446,93	439,85	172,54
2.	4.909	562	189,56	186,28	60,74
3.	6.556	780	320,40	312,85	110,69
4.	3.668	414	176,53	173,60	60,93
5.	3.345	305	120,74	118,86	36,65
6.	3.283	323	146,18	144,20	50,03
7.	3.589	386	155,80	153,08	52,19
8.	3.036	303	147,51	145,15	51,56
9.	4.353	444	210,92	207,67	72,71
10.	5.583	605	210,72	205,54	66,05
11.	2.499	315	87,31	85,27	26,26
12.	4.011	465	155,94	152,88	49,48
13.	5.906	792	344,31	338,94	126,49
14.	5.487	687	233,84	229,63	77,31
15.	3.300	317	116,60	114,53	35,09
16.	4.703	525	178,69	175,17	56,21
17.	3.484	393	156,75	154,01	52,98
18.	5.479	690	271,59	267,13	94,50
19.	7.335	981	456,41	442,18	167,08
20.	2.804	305	102,40	100,64	31,91
21.	5.227	691	217,49	213,10	71,00
22.	6.114	790	250,15	245,31	81,15
23.	6.377	861	295,63	290,25	101,41

<sup>1</sup> Alleinverdienerabsetzbetrag.

Quelle: ST.AT - Direktion Volkswirtschaft.



	9.	Einkommen	
	9.1	Haushaltseinkommen	179
	9.2	Individualeinkommen	181

## Methoden

### Haushalts- einkommen

**Konsumerhebungen** erfassen die Ausgaben für den privaten Konsum. Die Ergebnisse werden pro Haushalt und in Pro-Kopf-Äquivalenten (Äquivalenzausgaben) ausgewiesen. Die Konsumerhebung ist eine im Fünfjahresintervall durchgeführte repräsentative Stichprobenerhebung. Sie beruht zum Großteil auf der Auswertung von österreichweit in 8.400 Privathaushalten ausgefüllten Haushaltsbüchern. In Wien haben 1.792 Haushalte an der Erhebung teilgenommen. Die Erhebung umfasst überlappend ein gesamtes Jahr (jeweils zwei Wochen pro teilnehmenden Haushalt) einschließlich der Ausgaben für besondere Anlässe (Weihnachten etc.). Einige wenige unregelmäßig zu bezahlende Ausgaben werden durch Interviewer/-innen erfragt. Für Eigentumswohnungen werden fiktive Mietwerte errechnet (auf Basis des Mietaufwands vergleichbarer Wohnungen aus der Mikrozensususerhebung 2005).

Die Auswahl der Haushalte erfolgt nach dem Zufallsprinzip, die Auskunftserteilung auf freiwilliger Basis.

Ein Vergleich der Ergebnisse der Konsumerhebung mit Daten aus der Volkswirtschaftlichen Gesamtrechnung erbrachte vor allem eine Untererfassung bei Wohnungsausstattung sowie Bekleidung und Schuhen. Ein weiterer systematischer Fehler besteht in der Untererfassung der obersten und untersten Haushaltseinkommen.

In jenen Fällen, in denen der Zufallsfehler +/- 30% übersteigt (bei einer angenommenen Sicherheit von 95%), werden die Ausgaben jeweils in Klammern ausgewiesen.

Die Verbrauchsausgaben sind nach COICOP („Classification of Individual Consumption Expenditures by Purpose“) klassifiziert. Die Nomenklatur besteht aus 13 Hauptgruppen und sechs Hierarchieebenen.

### Individual- einkommen

Der **Tariflohnindex** misst die Entwicklung der Kollektivvertragslöhne (Mindestlohnentwicklung) in Österreich. Er ist ein Bewertungskriterium für Lohn- und Gehaltsverhandlungen.

Die **Lohn- und Gehaltserhebungen** in der Industrie im März und September sind eine Auftragsarbeit für die Bundessparte Industrie. Sie werden von der Wirtschaftskammer Österreich in Industriebetrieben mit 20 und mehr Beschäftigten erhoben. Erfragt werden die Bruttostundenverdienste (Zeitlohn-, Akkordlohn- und Prämienarbeiter/-innen) und Gehälter. Die Löhne beinhalten keine Zulagen. Die Gehälter beziehen sich auf den jeweiligen Erhebungsmonat (ohne Urlaubsgeld).

Das unselbständige **Einkommen nach dem Wohnsitz** beruht auf der Lohnsteuerstatistik. Dabei handelt es sich um eine sekundärstatistische Vollerhebung auf Basis der Lohnzettel der Arbeitnehmer/-innen und Pensionsbezieher/-innen. Die Lohnsteuer ist eine spezielle Form der Einkommenssteuer und wird durch Abzug vom Arbeitslohn bzw. Pensionsbezug eingehoben.

Die **Einkommen nach dem Arbeitsort** werden vom Hauptverband der Sozialversicherungsträger für alle Arbeiter/-innen und Angestellten (zugeordnet nach überwiegender Beschäftigung während des Jahres) erfasst. Nicht erfasst sind pragmatisierte Bedienstete und Lehrlinge.

Eine Person, die während des Auswertungsjahres in mehreren Wirtschaftsklassen beschäftigt ist, wird in allen Wirtschaftsklassen mit dem jeweils in dieser Wirtschaftsklasse erzielten Einkommen erfasst.

Die räumliche Zuordnung nach dem Beschäftigungsort sieht vor, dass eine Person, die während eines Jahres in mehreren Bundesländern beschäftigt ist, mit den jeweiligen im Bundesland erzielten Einkommen und Beschäftigungstagen erfasst wird.

Die Zuordnung der erfassten Personen erfolgt nach wirtschaftlicher Tätigkeit nach der ÖNACE.

Die **Einkommenssteuerstatistik** beruht auf einer sekundärstatistischen Vollerhebung auf Basis der Einkommenssteuerveranlagungen. Veranlagt werden natürliche Personen, die Einkünfte aus Land- und Forstwirtschaft, selbständiger Arbeit, Gewerbebetrieb, Kapitalvermögen, Vermietung und Verpachtung und/oder sonstige Einkünfte beziehen. Lohnsteuerpflichtige, die auch Einkünfte aus einer oder mehrerer der genannten Einkunftsarten beziehen, werden auch zur Einkommenssteuer veranlagt, wobei die Lohnsteuer vorher vom Arbeitgeber zum Abzug kommt.

## Glossar

### Äquivalenz- ausgaben

„Gewichtete Pro-Kopf-Ausgaben“ nach Erwachsenenäquivalent. Nach der EU-Skala („modified OECD-Scale“): Erste erwachsene Person 1,0; jede weitere Person ab 14 Jahren 0,5; Kinder unter 14 Jahren 0,3.

### Arbeitsort (Beschäftigungsort)

Ort, an dem die Beschäftigung ausgeübt wird. Bei abwechselnder Beschäftigung an verschiedenen Orten, jedoch von einer festen Arbeitsstätte aus, gilt diese als Beschäftigungsort, andernfalls der Wohnort.

### Beitragspflichtiges Monatseinkommen

Alle laufenden Bezüge (einschließlich Provisionen, Erschwerniszulagen, Zuschläge für Überstunden) und Sonderzahlungen (Urlaubsgeld, Weihnachtsgeld, Gewinnanteile, Bilanzgeld), die nicht ausdrücklich im Gesetz als beitragsfrei erklärt sind. Nicht erfasst werden u. a. Fahrkostenersätze, Tages- und Nächtigungsgelder, Schmutzzulagen, Jubiläumsgeschenke, Abfertigungen, Familienbeihilfen nach dem Familienlastenausgleichsgesetz.

### Bruttostunden- verdienste

Zeitlohn-, Akkordlohn- und Prämienarbeiter/-innen. Die Löhne beinhalten keine Zulagen.

### Gehälter

Sie beziehen sich auf den jeweiligen Erhebungsmonat (ohne Urlaubsgeld).

### Grenzbetrag

wird berechnet aus der monatlichen Höchstbeitragsgrundlage dividiert durch 14 mal 12.

### Medianeinkommen

Das Medianeinkommen entspricht jenem Wert, der von 50% der Einkommensbezieher/-innen unterschritten wird.

### Monatseinkommen

wird berechnet aus der Summe der in einem Kalenderjahr erzielten beitragspflichtigen Einkommen dividiert durch die Zahl der Versicherungstage mal 30. Liegt ein Einkommen über der monatlichen Höchstbeitragsgrundlage wird der Grenzbetrag ausgewiesen.

### ÖNACE

ÖNACE bezeichnet die österreichische Version der europäischen Systematik der Wirtschaftstätigkeiten (NACE = Nomenclature générale des activités économiques dans les Communautés européennes). Sie ist hierarchisch gegliedert in Abschnitte, Unterabschnitte, Abteilungen, Gruppen, Klassen und Unterklassen.

### Privater Konsum

Verbrauchsausgaben privater Haushalte. Nicht zum privaten Konsum zählen Investitionen (Hauskauf, Umbauten, die eine Wertsteigerung bewirken), Geldgeschenke im Haushalt, Sparen und Altersvorsorge.

## Literatur

Geisberger, Tamara: *Geschlechtsspezifische Lohn- und Gehaltsunterschiede*. In: Statistische Nachrichten. Neue Folge 62 (2007), Nr. 7, S. 633 – 642.

Hauptverband der österreichischen Sozialversicherungsträger (Hrsg.): *Statistische Daten aus der Sozialversicherung. Verteilung der beitragspflichtigen Arbeitseinkommen nach Altersgruppen und Wirtschaftsklassen*. Wien, o.V., Berichtsjahr 2005.

Österreichischer Rechnungshof (Hrsg.): *Allgemeiner Einkommensbericht 2006*. Wien 2007.

Statistik Austria (Hrsg.): *Lohnindizes Dezember 2006*. Schnellbericht 5.6.

Statistik Austria: *Öffentliche Finanzen und Steuern*. URL [http://www.statistik.gv.at/web\\_de/statistiken/oeffentliche\\_finanzen\\_und\\_steuern](http://www.statistik.gv.at/web_de/statistiken/oeffentliche_finanzen_und_steuern).

Statistik Austria: *Soziales, Tariflohnindex*. URL [http://www.statistik.gv.at/web\\_de/statistiken/soziales/tariflohnindex](http://www.statistik.gv.at/web_de/statistiken/soziales/tariflohnindex).

Statistik Austria (Hrsg.): *Statistik der Lohnsteuer 2005*. Wien: Verlag Österreich, 2006.

Statistik Austria (Hrsg.): *Verbrauchsangaben 2004/2005. Hauptergebnisse der Konsumerhebung*. Wien: Verlag Österreich, 2006.

Statistik Austria (Hrsg.): *Verbrauchsangaben 2004/2005. Sozialstatistische Ergebnisse der Konsumerhebung*. Wien: Verlag Österreich, 2006.

## 10.1 Sozialleistungen

Im Jahr 2006 bezogen insgesamt 83.523 Personen eine Form der Allgemeinen Sozialhilfe, um 3.550 Personen (4,5%) mehr als im Vorjahr. Dementsprechend stiegen auch die Ausgaben von rund 211 auf 227 Mio. Euro, was einer Steigerungsrate von 7,4% entspricht. Als relativ neues Phänomen wird im Sozialressort beobachtet, dass vermehrt junge Menschen auf Sozialhilfe angewiesen sind, wenn auch derzeit eine leichte Entspannung spürbar ist. In zunehmendem Maße gehören auch Kinder zur Sozialhilfe-Klientel.

Tabelle 10.1.1

### Leistungen und Einnahmen der Sozialhilfe und anderer Sozialleistungen 2006

Aufwand und Erlöse in Euro

	Bezieher/-innen	Jahresaufwand	Erlöse
Allgemeine Sozialhilfe insgesamt	83.523	227.200.000	15.300.000
Dauerleistungen und Mietbeihilfen	11.424	43.500.000	.
Geldaushilfen zur Sicherung des Lebensbedarfs	67.761	128.400.000	.
Hilfen in besonderen Lebenslagen	4.338	4.900.000	.
Krankenhilfe	.	46.600.000	.
Sonstige Leistungen	.	600.000	.
Heizkostenzuschuss	35.689	3.200.000	.
Flüchtlingshilfe	.	40.675.216	40.196.425
Aids Hilfe Wien	.	680.193	-
Selbsthilfegruppen	.	185.423	-

Quelle: MA 40 und Fonds Soziales Wien.

Über die Armutsgefährdung in Österreich gibt eine Erhebung der Statistik Austria Auskunft, die Haushaltserhebung „EU-SILC 2005“ (SILC = Social Income and Living Conditions). Die Armutsgefährdungsschwelle wird international als 60% des Median-Äquivalenzeinkommens (Einkommen, das 50% der Bezieher/-innen unter- bzw. überschreiten, im Äquivalent einer erwachsenen Person pro Haushalt) des jeweiligen Landes festgelegt. Armut wird bei dieser Definition in Bezug zur Einkommenssituation der gesamten Bevölkerung gesetzt und setzt von diesem Niveau ausgehend fest, was in einer Gesellschaft als Armutsgefährdung gewertet wird, ist also ein relatives Phänomen. Als „armutsgefährdet“ werden jene Personen bezeichnet, deren Äquivalenzeinkommen unterhalb von 60% des Medians liegt. In Österreich waren im Jahr 2005 demnach 12,3% der Bevölkerung armutsgefährdet, in Wien liegt der Anteil bei 12,7%. Detaillierte Angaben sind für Wien auf Basis dieser Erhebung nicht möglich, Tendenzen lassen sich jedoch beobachten: Besonders armutsgefährdete Personengruppen sind Migrantinnen und Migranten, Alleinerziehende, Familien mit mindestens drei Kindern und Single-Haushalte, in denen Personen unterhalb des Pensionsalters leben.

Tabelle 10.1.2  
Sozialhilfe, Haushalte

	2004	2005	2006	2005/06 in %
<b>Sozialhilfebezieher/-innen insgesamt</b>	75.782	79.964	83.523	+4,5
Frauen	39.895	42.075	43.966	+4,5
Männer	35.887	37.889	39.557	+4,4
Unter 18 Jahre	20.584	24.387	22.773	-6,6
18 bis unter 60 Jahre	46.272	46.701	51.937	+11,2
60 bis unter 75 Jahre	5.775	5.835	6.270	+7,5
75 Jahre und älter	3.151	3.041	3.083	+1,4
Inländerinnen und Inländer	57.851	61.125	64.366	+5,3
Ausländerinnen und Ausländer	17.931	18.839	19.157	+1,7
<b>Sozialhilfe beziehende Haushalte insgesamt</b>	46.471	48.859	51.094	+4,6
Alleinunterstützte in Ein- und Mehrpersonen- haushalten	33.345	35.001	37.437	+7,0
Mehrpersonen-Haushalte	12.363	13.062	13.657	+4,6
Haushalte ohne Kinder	35.706	37.464	39.983	+6,7
Haushalte mit Kindern	10.002	10.599	11.111	+4,8
Alleinerzieher/-in mit 1 Kind	2.566	2.703	2.860	+5,8
Alleinerzieher/-in mit 2 oder mehr Kindern	1.832	1.905	2.114	+11,0
Familien mit 1 Kind	1.757	1.847	1.830	-0,9
Familien mit 2 oder mehr Kindern	3.847	4.144	4.307	+3,9
nicht zuzuordnen	763	796	-	-100,0

Quelle: MA 40.

Das Europäische Zentrum für Wohlfahrtspolitik und Sozialforschung führte eine empirische Untersuchung zur Inanspruchnahme der Sozialhilfe durch und kam dabei zu dem Ergebnis, dass es eine erhebliche Zahl an Personen gibt, die zwar Anspruch auf Sozialhilfe hätten, diese jedoch nicht in Anspruch nehmen. Österreichweit liegt die Zahl für das Jahr 2003 bei rund 80.000 Haushalten, das entspricht einer Nicht-Inanspruchnahme von ca. 50 - 60%. In Wien liegt der Anteil nur bei 20%. Die Gründe dafür seien Stigmatisierung, die Vermeidung eines behördlichen „Zugriffs“ auf die Einkommensverhältnisse, mangelhafte Information und Regresszahlungen, die in vielen Bundesländern fällig werden, sobald die/der Betroffene wieder ein Einkommen hat. Die Forscher gehen davon aus, dass das Problem der Stigmatisierung in der Großstadt Wien ein geringeres sei und dass Betroffene in Wien besser informiert werden.

Tabelle 10.1.3  
Beihilfen für Mieterinnen und Mieter  
Aufwand in Mio. Euro

	2004	2005	2006	2005/06 in %
Mietzinsbeihilfe des Bundes				
Bezieher/-innen	3.944	3.255	2.443	-24,9
Jahresaufwand	4,17	3,62	2,83	-21,8
Mietbeihilfe des Landes Wien				
Bezieher/-innen	6.756	6.729	7.024	+4,4
Jahresaufwand	7,85	5,55	8,5	+53,2
Wohnbeihilfe des Landes Wien				
Bezieher/-innen	41.918	46.539	54.784	+17,7
Jahresaufwand	68,97	76,63	86,12	+12,4

Quelle: Buchhaltungsagentur des Bundes, MA 40 und MA 50.



Tabelle 10.1.4  
Häuser für Wohnungslose

	1996	2005	2006	2005/06 in %
Häuser	20	27	31	+14,8
Wohnplätze	2.364	2.342	2.546	+8,7
Wohnende Personen am 31.12.	2.162	2.134	2.571	+20,5
Frauen	.	1.146	1.270	+10,8
Männer	.	2.628	2.767	+5,3
Personen im Monatsdurchschnitt	2.049	2.147	2.428	+13,1
Aufwand für Maßnahmen und Einrichtungen für Wohnungslose in EUR	.	18.513.472	23.065.877	+24,6
Erlöse von Wohnungslosen in EUR	.	1.359.879	1.483.213	+9,1

Quelle: Fonds Soziales Wien.

Häuser für Wohnungslose werden in Wien über die Wiener Wohnungslosenhilfe verwaltet. Für obdach- und wohnungslose Menschen stehen sowohl Stadt Wien eigene Häuser, als auch welche von Vertragspartnern zur Verfügung. Die Wiener Wohnungslosenhilfe führt darüber hinaus ein Tageszentrum für Obdachlose und betreut obdachlose Menschen sozialarbeiterisch. Erst in den letzten Jahren aufgetaucht ist das Thema der Obdachlosigkeit von Frauen und eine zunehmende Sichtbarkeit von psychisch erkrankten Obdachlosen. Die Stadt Wien hat darauf mit entsprechenden Angeboten reagiert, ebenso wie auf die steigende Nachfrage nach Dauerwohnplätzen für Menschen mit Mehrfachproblematiken.

## 10.2 Kinder, Jugend und Familie

2006 wurden in den Wiener Elternberatungsstellen 37.514 Beratungen durchgeführt, um 0,7% weniger als im Vorjahr. Allerdings stieg der Anteil der Erstberatungen um 7,9%. 16.441 Eltern holten sich für ihr Neugeborenes ein Säuglings- oder Kleinkinderwäschepaket ab. 3.095 Familien erhielten den Wiener Familienzuschuss, um 1,1% weniger als im Vorjahr.

Die Ehe- und Familienberatung verzeichnete im Vergleich zum Vorjahr bei den beratenen Personen eine leichte Steigerung um 0,7%. Abgenommen hat die Anzahl der Beratungen durch die Hotline der Servicestelle des Amtes für Jugend und Familie – um 12,4% von 24.554 auf 21.513 Anrufe.

Die Frauenabteilung der Stadt Wien führt mit dem Frauentelefon eine eigene Beratungseinrichtung, die sich primär auf rechtliche Fragen rund um Trennung und Scheidung spezialisiert hat. Dieses Angebot wurde im Jahr 2006 2.017 Mal in Anspruch genommen.

Maßnahmen zum Kinderschutz nahmen im Vergleich zum Vorjahr stark zu: 10.045 Gefährdungsabklärungen im Jahr 2006 entsprechen einer Steigerung von 15,3%. Maßnahmen, Eltern bei der Erziehung ihrer Kinder zu Hause zu unterstützen – und so die Kinder vor Vernachlässigung und Gewalt zu schützen – gab es im Jahr 2006 2.694, um 19% mehr als im Vorjahr.

Tabelle 10.2.1  
Service rund um die Geburt

	2004	2005	2006	2005/06 in %
Familienplanung				
Beratene Personen	1.253	1.002	956	-4,6
Mütter- und Elternberatung in Elternberatungsstellen				
Beratungen	38.758	37.777	37.514	-0,7
darunter Erstberatungen	4.027	3.835	4.139	+7,9
Informationsgespräche Sozialarbeit/ Sozialpädagogik	22.696	17.982	16.903	-6,0
Teilnahmen an Gruppenangeboten in Eltern-Kind-Zentren und Elternschulen	62.189	73.525	71.679	-2,5
Ausgegebene Säuglings- und Kleinkinderwäschepakete	16.115	16.017	16.441	+2,6
Wiener Familienzuschuss				
Bezieherinnen und Bezieher	2.798	3.129	3.095	-1,1
Jahresaufwand in Mio. EUR	4,9	5,4	5,6	+3,7

Quelle: MA 11.

In Wien kamen im Jahr 2006 17.112 Kinder zur Welt. Für sie und ihre Eltern stehen Eltern-Kind-Zentren, Elternberatungsstellen, Elternschulen, Babytreffs etc. und die verschiedenen Unterstützungsangebote der MAG ELF bereit.

Tabelle 10.2.2  
Beratung von Kindern, Jugendlichen und Familien

	2004	2005	2006	2005/06 in %
Ehe- und Familienberatung				
Beratene Personen	1.492	1.498	1.508	+0,7
Beratungen	2.648	2.604	2.403	-7,7
MAG ELF Beratungen der Hotline der Servicestelle	25.996	24.554	21.513	-12,4
MAG ELF Soziale Dienste - Beratene Personen				
Psychologische Beratung	2.908	2.765	2.900	+4,9
Sozialarbeiterische Beratung	14.823	15.332	16.403	+7,0
Anfragen in der Onlineberatung	162	215	230	+7,0
Beratungen der Kinder- und Jugendanwaltschaft	4.498	4.529	4.498	-0,7
Beratungen am Frauentelefon	1.758	2.062	2.017	-2,2

Quelle: MA 11 und MA 57.

Tabelle 10.2.3  
Rechtsfürsorge

	2004	2005	2006	2005/06 in %
Vertretung zur Unterhaltssicherung	22.871	22.992	24.018	+4,5
Vaterschaftsanerkenntnisse	295	347	338	-2,6
Abstammungsverfahren	569	525	550	+4,8

Quelle: MA 11.

Tabelle 10.2.4  
Maßnahmen zum Kinderschutz

	2004	2005	2006	2005/06 in %
Gefährdungsabklärung	7.994	8.715	10.045	+15,3
Unterstützung in der Erziehung zu Hause	1.904	2.263	2.694	+19,0
Vereinbarung	1.848	2.211	2.628	+18,9
gerichtliche Verfügung	56	52	66	+26,9
Volle Erziehung bei Pflegeeltern und Einrichtungen	2.427	2.394 <sup>k</sup>	2.383	-0,5
Vereinbarung	1.338	1.289 <sup>k</sup>	1.247	-3,3
gerichtliche Verfügung	1.089	1.105 <sup>k</sup>	1.136	+2,8

Quelle: MA 11.

Dem Thema Kinderschutz widmete die zuständige Abteilung im Magistrat der Stadt Wien bereits im Jahr 2005 eine groß angelegte Kampagne mit Willi Resetarits als Testimonial. Mit einem Medien-Mix aus Hörfunk, Printmedien und Verkehrsmittelwerbung wurde versucht, gefährdete Kinder, deren Angehörige und das soziale Umfeld zu erreichen. Im Jahr 2006 wurde die Kampagne mit anderen Sujets fortgesetzt. Die Sensibilisierung der Bevölkerung scheint zu fruchten: Im Jahr 2006 gab es insgesamt 10.045 Abklärungsverfahren. Damit kam es zu einer neuerlichen Steigerung von 15%. Mehr als die Hälfte der Gefährdungsmeldungen beziehen sich auf den Verdacht der Vernachlässigung von Kindern und Jugendlichen, gefolgt vom Verdacht auf psychische Gewalt gegen Kinder (28%). Bei 14% geht es um die Abklärung von körperlicher Gewalt gegen Kinder und Jugendliche und bei 3% um Verdacht auf sexuellen Missbrauch.

Tabelle 10.2.5

**Kinder und Jugendliche bei Pflegefamilien und in sozialpädagogischen Einrichtungen**

	2004	2005	2006	2005/06 in %
<b>Kinder und Jugendliche insgesamt</b>	2.623	2.588	2.583	-0,2
Mädchen	1.263	1.257	1.283	+2,1
Buben	1.360	1.331	1.339	+0,6
bei Pflegefamilien in Wien	648	641	619	-3,4
bei Pflegefamilien außerhalb Wiens	675	681	697	+2,3
in sozialpädagogischen Einrichtungen der Stadt Wien	748	737	735	-0,3
in sozialpädagogischen Einrichtungen von Vertragspartnern	552	529	532	+0,6

Quelle: MA 11.

Im Jahr 2003 richtete sich eine Kampagne mit dem Titel „Bringen Sie das zusammen?“ an potentielle Pflegeeltern, die sich vorstellen könnten, für ein Pflegekind zu sorgen. Im Jahr 2006 wurde sie fortgesetzt, indem reale Pflegefamilien - auch in nicht-traditionellen Familienzusammenhängen - vorgestellt wurden. Nicht in Familien betreute Kinder werden in Krisenzentren (maximal 6 Wochen), Wohngemeinschaften und anderen sozialpädagogischen Einrichtungen betreut, wenn sie gefährdet sind oder aus anderen Gründen nicht von ihren Angehörigen betreut werden können.

### 10.3 Gewalt gegen Frauen und in der Familie

Im Jahr 2006 wurden seitens der Exekutive 2.322 Wegweisungen und 3.124 Betretungsverbote zum Schutz vor Gewalt ausgesprochen. Dies entspricht jeweils einer Steigerung von mehr als einem Viertel. Bei den Strafanzeigen bei Gewalt in der Familie ist ein Rückgang von 25% zu verzeichnen, bei diesbezüglichen Streitschlichtungen eine Steigerung um 18%.

Die Zahl der Frauen und Kinder, die eines der vier Frauenhäuser bewohnen, ist im Vergleich zum Vorjahr nahezu unverändert. Allerdings ist eine Änderung bei der Aufenthaltsdauer zu beobachten: Kurze Verweildauern von bis zu einer Woche haben zugunsten längerer Wohnzeiten zugenommen. Die durchschnittliche Aufenthaltsdauer in einem Frauenhaus liegt derzeit bei 55 Tagen.

Tabelle 10.3.1

#### Polizeiinterventionen bei Gewalt in der Familie

	2004	2005	2006	2005/06 in %
Wegweisungen und Betretungsverbote nach dem Gewaltschutzgesetz				
Wegweisungen	1.547	1.837	2.322	+26,4
Betretungsverbote	1.945	2.447	3.124	+27,7
Strafanzeigen bei Gewalt in der Familie	360	414	309	-25,4
Streitschlichtungen bei Gewalt in der Familie	1.333	1.678	1.975	+17,7

Quelle: Bundesministerium für Inneres.

Am 1. Mai 1997 trat in Österreich das Bundesgesetz zum Schutz vor Gewalt in der Familie in Kraft, ein Meilenstein in der Bekämpfung von Gewalt gegen Frauen. Inhalt dieses Gesetzes waren Änderungen im Allgemeinen Bürgerlichen Gesetzbuch, in der Exekutionsordnung und im Sicherheitspolizeigesetz - mit dem Ziel, Personen, die häuslicher Gewalt ausgesetzt sind, einen rechtlichen Anspruch auf Schutz vor dem Täter/der Täterin in ihrem Wohnraum und sozialen Nahbereich zu gewähren. Der Exekutive wurde mit der Möglichkeit, Wegweisungen und Betretungsverbote auszusprechen, ein Instrument in die Hand gegeben, vor Ort und direkt eine Maßnahme zur Verhinderung von Gewalt bzw. zum Opferschutz zu setzen.

Tabelle 10.3.2

#### Beratung und Betreuung durch den 24-h-Frauennotruf der Stadt Wien

	2004	2005	2006	2005/06 in %
<b>Beratungskontakte insgesamt</b>	6.443	6.422	6.885	+7,2
telefonisch	5.542	5.579	5.792	+3,8
persönlich	901	843	1.093	+29,7
Grund für Erstkontakt				
Vergewaltigung	188	222	204	-8,1
sexueller Missbrauch	117	125	123	-1,6
Gewalt in der Beziehung	645	851	895	+5,2
Stalking	286	471	552	+17,2

Quelle: 24-h-Frauennotruf der Stadt Wien (MA 57).

„Stalking“ ist ein relativ neuer Begriff, der eine Form von psychischer Gewalt meint: Wiederholte und nicht erwünschte Annäherungen und Belästigungen, wie zum Beispiel Telefonterror oder Nachstellen. Im Juli 2006 trat in Österreich ein Anti-Stalking-Gesetz in Kraft, das Stalking-Opfern erstmals die Möglichkeit gibt, sich gegen diese Form der Gewalt zur Wehr zu setzen. Die Statistik zeigt, dass die diesbezüglichen Anrufe beim Frauennotruf zunehmen, was wohl vor allem ein Beleg dafür ist, dass sich die Opfer (primär Frauen) bewusst werden, dass Stalking eine Form der Gewalt ist, gegen die man etwas unternehmen kann und soll.

Tabelle 10.3.3  
**Frauen und Kinder in Frauenhäusern**

	1996	2005	2006	2005/06 in %
Frauenhäuser	3	4	4	0,0
Plätze	.	164	164	0,0
Personen während des Jahres	746	1.106	1.107	+0,1
Frauen	403	578	565	-2,2
Kinder	343	528	542	+2,7
Beziehung zum Gewalttäter				
Ehemann, Lebensgefährtin	.	498	482	-3,2
Exmann	.	21	20	-4,8
andere Person	.	59	63	+6,8
Aufenthaltsdauer der Frauen				
bis zu einer Woche	.	164	147	-10,4
bis zu einem Monat	.	108	117	+8,3
bis zu 6 Monaten	.	172	174	+1,2
länger als 6 Monate	.	55	40	-27,3
Durchschnittliche Aufenthaltsdauer in Tagen	31	52	55	+5,8

Quelle: Verein Wiener Frauenhäuser.

## 10.4 Seniorinnen und Senioren

In Wien lebten im Jahr 2006 217.274 Frauen, die das gesetzliche Pensionsalter erreicht haben (60 Jahre und älter) und 100.894 Männer (65 Jahre und älter). Die Pensionsversicherungen zahlten insgesamt 376.694 Pensionen aus, an Beamtinnen und Beamte im Ruhestand wurden 88.772 Ruhe- und Versorgungsgenüsse ausbezahlt.

Die durchschnittliche Alterspension lag bei den ehemals unselbständig Beschäftigten bei 1.166 Euro im Monat, bei den Selbständigen bei 1.183 Euro, also etwas darüber. An 33.583 Personen wurden Ausgleichszulagen ausbezahlt, um eine Mindestsicherung zu garantieren. Dies bedeutet eine Zunahme von 5,5% im Vergleich zum Vorjahr.

Tabelle 10.4.1  
Pensionen und Renten

	1996	2005	2006	2005/06 in %
<b>Pensionen und Renten insgesamt</b>	491.639	484.866	484.672	-0,0
<b>Pensionsversicherung der Unselbständigen zusammen</b>	339.862	343.558	345.014	+0,4
PVA der Arbeiter und Arbeiterinnen	170.036	148.186	147.907	-0,2
PVA der Angestellten	166.746	191.925	193.658	+0,9
VAEB - Eisenbahnen	2.858	3.133	3.118	-0,5
VAEB - Bergbau	222	314	331	+5,4
<b>Pensionsversicherung der Selbständigen zusammen</b>	32.801	31.705	31.680	-0,1
SVA der gewerblichen Wirtschaft	31.517	30.565	30.552	-0,0
SVA der Bauern	1.219	1.063	1.051	-1,1
VA des österreichischen Notariats	65	77	77	0,0
<b>Unfallversicherungen zusammen</b>	10.162	9.810	9.766	-0,4
Allgemeine Unfallversicherungsanstalt	8.853	8.644	8.614	-0,3
VAEB	504	390	382	-2,1
VA öffentlich Bediensteter	637	643	639	-0,6
SVA der Bauern	168	133	131	-1,5
<b>Ruhe- und Versorgungsgenüsse von Beamtinnen und Beamten zusammen</b>	89.254	89.492	88.772	-0,8
Bund	27.720	27.077	27.971	+3,3
ÖBB	12.925	10.621	10.520	-1,0
Stadt und Land Wien	35.938	37.716	37.731	+0,0
Sonstige	12.671	14.078	12.550	-10,9
<b>Sonstige Rentenleistungen</b>	19.560	10.301	9.440	-8,4

Verwendete Abkürzungen: PVA - Pensionsversicherungsanstalt; VA - Versicherungsanstalt; VAEB - Versicherungsanstalt für Eisenbahnen und Bergbau; SVA - Sozialversicherungsanstalt.

Quelle: Hauptverband der österreichischen Sozialversicherungsträger, Bundesministerium für Finanzen, Österreichische Bundesbahnen, MA 2 und MD.

Die Zahl der ausbezahlten Pensionen und Renten sank innerhalb der letzten 10 Jahre von 491.639 auf 484.672, also um 1,4%. Der Gesamtrückgang geht vor allem auf das Konto der so genannten sonstigen Rentenleistungen - Renten im Rahmen des Kriegsofopferversorgungsgesetzes, des Heeresversorgungsgesetzes und des Opferfürsorgegesetzes. Die Zahl der Pensionen an ehemals unselbständig Beschäftigte stieg im selben Zeitraum um 1,5%. Pensionen an Selbständige werden im Vergleich zu 1996 um 3,4% weniger ausbezahlt. Auch bei den Beamtinnen und Beamten gab es einen Rückgang um 0,5%.

Tabelle 10.4.2  
**Durchschnittspensionen und Ausgleichszulagen**  
 Pensionen in Euro

	1996	2005	2006	2005/06 in %
<b>Unselbständige</b>				
Alterspension	905	1.125	1.166	+3,6
Geminderte Erwerbsfähigkeit	752	921	944	+2,5
Witwenpension	563	682	705	+3,4
Witwerpension	272	321	329	+2,5
Waisenpension	230	274	283	+3,3
<b>Selbständige</b>				
Alterspension	893	1.137	1.183	+4,0
Erwerbsunfähigkeit	632	851	881	+3,5
Witwenpension	510	608	630	+3,6
Witwerpension	272	340	351	+3,2
Waisenpension	252	317	329	+3,8
<b>Zahl der Ausgleichszulagen</b>	<b>34.184</b>	<b>31.824</b>	<b>33.583</b>	<b>+5,5</b>

Quelle: Hauptverband der österreichischen Sozialversicherungsträger, MA 2 und MD.

Die durchschnittliche Jahresinflation lag in Österreich 2006 bei 1,5%. Die Steigerungsraten der Pensionen liegen jeweils über dieser Rate: Bei den Alterspensionen beträgt die Steigerung bei den Unselbständigen 3,6%, bei den Selbständigen liegt sie bei 4,0%. Gestiegen ist die Zahl der Ausgleichszulagen für Pensionistinnen und Pensionisten, das heißt die Zahl an Menschen, die von der Alterspension alleine ihren Lebensunterhalt nicht bestreiten können.

Abbildung 10.4.1  
**Durchschnittliche Alterspensionen ehemals unselbständig und selbständig Beschäftigter 1996-2006**  
 in Euro

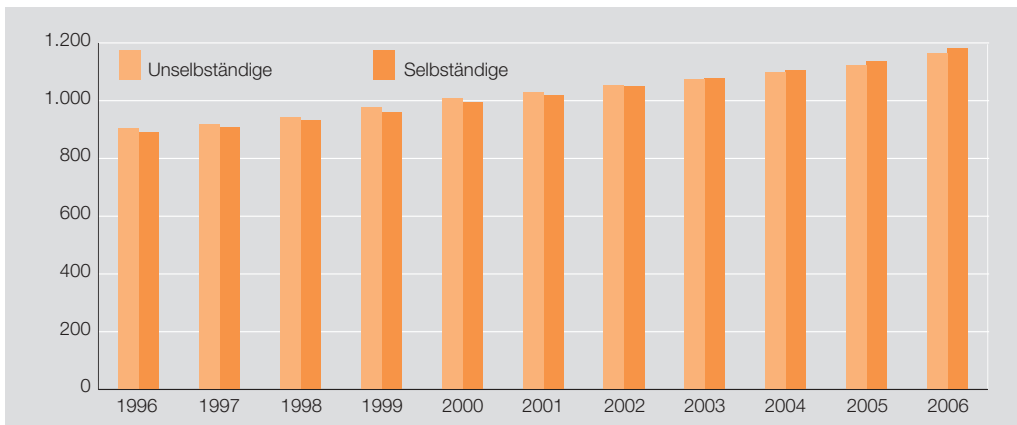

Quelle: Hauptverband der österreichischen Sozialversicherungsträger.

Die Alterspensionen der unselbständig Beschäftigten stiegen innerhalb des letzten Jahrzehnts um 28,8%, jene der Selbständigen im selben Zeitraum um 32,5%.



Tabelle 10.4.3  
Häuser für Seniorinnen und Senioren

	2003	2004	2003/04 in %
Häuser	72	70	-2,8
Plätze	14.860	15.062	+1,4
Wohnplätze	10.007	10.347	+3,4
Pflegeplätze	4.853	4.715	-2,8
Personal	5.285	5.656	+7,0
Frauen	.	4.476	-
Männer	.	1.180	-
Bewohnerinnen und Bewohner	13.456	13.411	-0,3
Frauen	11.089	11.039	-0,5
Männer	2.367	2.372	+0,2
Im Tagesdurchschnitt	13.072	12.879	-1,5

Quelle: Kuratorium Wiener Pensionisten-Wohnhäuser und Verwaltungen der Häuser.

Für Seniorinnen und Senioren, die nicht mehr in der eigenen Wohnung leben wollen oder können, gibt es private Wohnhäuser unterschiedlicher Träger. Der größte unter ihnen ist das Kuratorium Wiener Pensionistenwohnhäuser mit 31 „Häusern zum Leben“. Werden die Bewohnerinnen und Bewohner im Laufe der Zeit pflegebedürftig, können sie in der Mehrzahl der Häuser in eine Bettenstation übersiedeln, wo sie rund um die Uhr betreut werden können. Die aktuellsten Zahlen dazu liegen aus dem Jahr 2004 vor: Es gab in diesen Häusern dementsprechend jeweils 4.715 Wohn- und Pflegeplätze.

## 10.5 Pflege

Die demografische Entwicklung lässt voraussehen, dass die Zahl jener Menschen, die einen Bedarf an Pflege und Betreuungseinrichtungen haben werden, wachsen wird. Die Stadt Wien hat im Jahr 2004 das „Wiener Geriatriekonzept“ beschlossen, um auf diese Entwicklungen vorbereitet zu sein und einen bedarfsorientierten Mix aus verschiedenen Angeboten bereit stellen zu können: Tageszentren für Seniorinnen und Senioren, Pensionistenklubs, Betreuung durch mobile soziale Dienste zu Hause, betreutes Wohnen, Wohngemeinschaften und schließlich stationäre Pflege, für all jene Menschen, die sie brauchen. Der Plan zur Umsetzung des Wiener Geriatriekonzeptes soll eine optimale und regional ausgewogene Versorgung mit Pflegeplätzen im Jahr 2015 sicherstellen.

78.832 Personen erhielten im Jahr 2006 Pflegegeld, das pflegebedürftigen Menschen eine gewisse Unabhängigkeit und einen längeren Verbleib zu Hause ermöglichen soll. Das sind um 3.021 (4,0%) Personen mehr als im Vorjahr. Der Aufwand für diese Leistung lag bei über 413 Mio. Euro. Das Pflegegeld dient unter anderem dazu, Leistungen im Rahmen der Betreuung zu Hause finanzieren zu können. Diese sozialen Dienste wie Hauskrankenpflege, Heimhilfe etc. wurden von insgesamt 15.729 Personen in Anspruch genommen.

3.480 Personen lebten 2006 in einem der acht Geriatriezentren der Stadt, wo sie rund um die Uhr versorgt werden können: 2.588 Frauen und 892 Männer. Im Vergleich zum Vorjahr waren es um 227 (-6,1%) Personen weniger.

Tabelle 10.5.1  
**Pflegegeld**  
 Bezieher/-innen am Jahresende

	1996	2005	2006	2005/06 in %
<b>Pflegegeldbezieher/-innen insgesamt</b>	64.889	75.811	78.832	+4,0
Jahresaufwand in Mio. EUR insgesamt	331,94	391,72	413,18	+5,5
<b>Bundespflegegeld</b>				
Bezieher/-innen	64.889	66.397	69.034	+4,0
Stufe 1	9.246	17.725	18.167	+2,5
Stufe 2	31.056	22.790	23.685	+3,9
Stufe 3	13.141	10.429	10.849	+4,0
Stufe 4	5.303	9.325	9.751	+4,6
Stufe 5	3.920	4.173	4.486	+7,5
Stufe 6	1.578	1.125	1.221	+8,5
Stufe 7	645	830	875	+5,4
Ausgleichszahlungen	2.072	438 <sup>k</sup>	387	-11,6
Jahresaufwand in Mio. EUR	288,37	344,75	364,49	+5,7
<b>Landespflegegeld</b>				
Bezieher/-innen	.	9.414 <sup>k</sup>	9.798	+4,1
Jahresaufwand in Mio. EUR	43,57	46,97	48,69	+3,7

Quelle: Hauptverband der österreichischen Sozialversicherungsträger, MA 2, MA 15 und MD.

Die Zahl der Pflegegeldbezieher/-innen steigt laufend - zuletzt wieder um 4,0 %, der Aufwand stieg um 5,5 %. Die Tabelle zeigt auch, dass der Anteil der Personen mit höherem Pflegebedarf (höhere Stufe) stärker zunimmt als der Anteil jener, die nur einen geringeren Pflegebedarf haben.

Abbildung 10.5.1  
**Verteilung des Pflegegeldes auf die Stufen 1 bis 7**  
 in Prozent

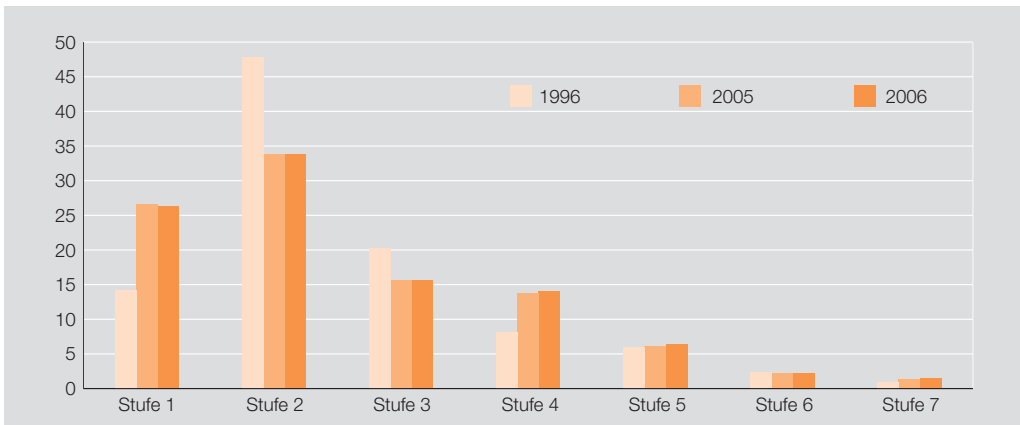

Quelle: Hauptverband der österreichischen Sozialversicherungsträger, MA 2, MA 15 und MD.

Die Zahl der Pflegegeldbezieher/-innen stieg innerhalb der letzten 10 Jahre von 64.889 auf 78.832. Die Verteilung des Pflegegeldes auf die Stufen 1 bis 7 hat sich verändert: 1996 erhielt fast die Hälfte der Bezieher/-innen Pflegegeld der Stufe 2, weitere 20% wurden in der 3. Stufe eingestuft, nur 14% wurden in die niedrigste Stufe eingereiht. In den letzten zwei Jahren hat sich der Anteil in der 1. Stufe auf 26% erhöht, ein Drittel erhielt Geld in der Höhe von Stufe 2 und 16% waren in Stufe 3 eingestuft.

Tabelle 10.5.2  
Soziale Dienste

	Bezieher/-innen			Jahresaufwand in EUR			Erlöse in EUR		
	2005	2006	2005/ 06 in %	2005	2006	2005/ 06 in %	2005	2006	2005/ 06 in %
<b>Soziale Dienste insgesamt</b>	15.610 <sup>1</sup>	15.729	+0,8	150.416.767	157.689.926	+4,8	45.234.250	42.479.984	-6,1
darunter									
Heimhilfe	11.206	11.346	+1,2	92.403.665	101.922.240	+10,3	31.118.240	28.944.622	-7,0
Hauskranken- pflege	2.980	3.180	+6,7	31.743.658	39.963.583	+25,9	10.820.754	11.569.334	+6,9
Besuchsdienst	1.620	1.974	+21,9	5.811.805	3.575.939	-38,5	946.591	1.031.096	+8,9
Reinigungsdienst	1.089	962	-11,7	1.325.495	1.243.683	-6,2	340.270	305.535	-10,2
Essen auf Rädern	4.283	4.436	+3,6	4.494.906	5.204.635	+15,8	575.078	568.582	-1,1

1 Die Summe der einzelnen Leistungen ist größer als die angegebene Gesamtzahl, da Personen mehrere Leistungen gleichzeitig in Anspruch nehmen können.

Quelle: Fonds Soziales Wien.

Das Angebot der Sozialen Dienste richtet sich an Personen, die nur dann in den eigenen vier Wänden leben können, wenn sie dabei unterstützt werden. Es umfasst Pflege- und Hilfsleistungen ebenso wie medizinische Betreuung im Rahmen der Hauskrankenpflege. Die Inanspruchnahme dieser Leistungen hat im Vergleich zum Vorjahr insgesamt um 0,8% zugenommen, dabei am stärksten die Hauskrankenpflege mit 6,7% und der Besuchsdienst mit 21,9%.

Tabelle 10.5.3  
Soziale Leistungen für Menschen mit Behinderungen 2006

	Bezieherinnen und Bezieher	Jahresaufwand in EUR
<b>Leistungen insgesamt</b>	5.966	164.788.247
Beschäftigungstherapie inkl. Essen und Taschengeld	3.755	44.752.825
Lohnkostenzuschüsse, Arbeitsintegration, Qualifizierung	399	5.437.438
Integration - Bildung, Beratung, Assistenz	1.098	17.648.217
Regelfahrtendienst (RFD) samt Mobilitätskonzept	1.869	9.963.357
Freizeitfahrtendienst (FFD)	4.248	9.090.171
Mobilität und Transportdienste (ohne FFD, RFD, WD)	1.239	2.698.146
Wäschedienst (WD)	372	133.336
Wohnen für Menschen mit Behinderung	2.416	75.064.757

Quelle: Fonds Soziales Wien.

Tabelle 10.5.4

## Geriatrizentren der Stadt Wien - Bewohnerinnen und Bewohner

	1996	2005	2006	2005/06 in %
<b>Bewohner/-innen insgesamt</b>	6.024	3.707	3.480	-6,1
Ledig, verwitwet, geschieden	5.466	3.195	2.994	-6,3
Verheiratet	558	512	486	-5,1
Unter 50 Jahre	232	107	105	-1,9
50 - 59 Jahre	296	145	137	-5,5
60 - 74 Jahre	} 4.312	591	527	-10,8
75 - 89 Jahre		1.880	1.829	-2,7
90 Jahre und älter	1.184	984	882	-10,4
<b>Frauen</b>	.	2.757	2.588	-6,1
Ledig, verwitwet, geschieden	.	2.517	2.361	-6,2
Verheiratet	.	240	227	-5,4
Unter 50 Jahre	.	47	46	-2,1
50 - 59 Jahre	.	56	55	-1,8
60 - 74 Jahre	.	291	251	-13,7
75 - 89 Jahre	.	1.476	1.439	-2,5
90 Jahre und älter	.	887	797	-10,1
<b>Männer</b>	.	950	892	-6,1
Ledig, verwitwet, geschieden	.	678	633	-6,6
Verheiratet	.	272	259	-4,8
Unter 50 Jahre	.	60	59	-1,7
50 - 59 Jahre	.	89	82	-7,9
60 - 74 Jahre	.	300	276	-8,0
75 - 89 Jahre	.	404	390	-3,5
90 Jahre und älter	.	97	85	-12,4

Quelle: KAV.

In den acht Wiener Geriatrizentren lebten im Jahr 2006 3.480 Menschen, zu drei Viertel Frauen. Mehr als die Hälfte aller Bewohnerinnen und Bewohner ist zwischen 75 und 89 Jahre alt, ein Viertel ist älter. Mit dem Alter steigt der Frauenanteil.

Abbildung 10.5.2

## Bewohnerinnen und Bewohner der Geriatrizentren nach Geschlecht und Altersgruppen 2006 in Prozent

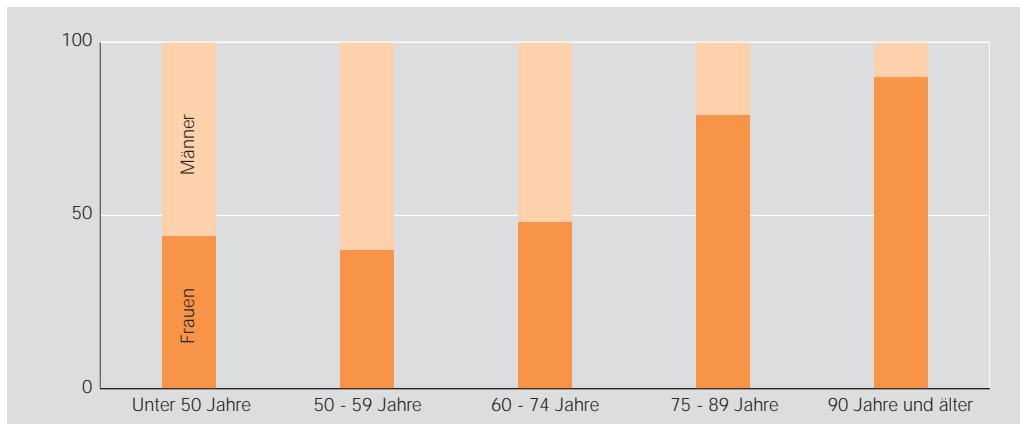

Quelle: KAV.

---

**10. Soziale Sicherheit**

10.1	Sozialleistungen	195
10.2	Kinder, Jugend und Familie	198
10.3	Gewalt gegen Frauen und in der Familie	201
10.4	Seniorinnen und Senioren	203
10.5	Pflege	205

<b>Methoden</b>	Angaben zur Personenanzahl sind, sofern es nicht anders angegeben ist, Anzahl der Personen zum Jahresende.
<b>Sozialleistungen</b>	<p>Daten zur Sozialhilfe und zur Mietbeihilfe werden von der MA 40 - Soziales, Sozial- und Gesundheitsrecht (vorher MA 15) zusammengestellt. Zuverlässige Bundesländervergleiche sind bei der Sozialhilfe aufgrund der unterschiedlichen Rechtslage und Terminologie nicht möglich.</p> <p>Daten zur Wohnungslosenhilfe, Flüchtlingshilfe und Aidshilfe werden vom Fonds Soziales Wien (FSW) zusammengestellt. Bei Angaben des FSW zum Jahresaufwand sind neben subjektbezogenen auch objekt- und projektbezogene Aufwendungen enthalten. In der Zahl der Bezieher/-innen sind jedoch ausschließlich Personen berücksichtigt, die subjektbezogene Leistungen in Anspruch genommen haben. Angaben des FSW sind Bruttowerte.</p> <p>Die Daten zur Mietzinsbeihilfe stammen von der Buchhaltungsagentur des Bundes, die für Wohnbeihilfe von der MA 50 - Wohnbauförderung und Schlichtungsstelle für wohnrechtliche Angelegenheiten.</p>
<b>Kinder, Jugend und Familie</b>	<p>Daten zu Familienleistungen und Kinderschutz werden von der MA 11 - Amt für Jugend und Familie zusammengestellt.</p> <p>Weitere Daten stammen von der Kinder- und Jugendanwaltschaft und der Frauenabteilung der Stadt Wien (Frauentelefon).</p>
<b>Gewalt gegen Frauen und in der Familie</b>	Die Daten zu Gewalt gegen Frauen werden von der Bundespolizeidirektion Wien, dem Verein Wiener Frauenhäuser und dem 24-h-Frauennotruf der Stadt Wien zur Verfügung gestellt.
<b>Seniorinnen und Senioren</b>	Für die Pensionen und Renten dienen der Hauptverband der österreichischen Sozialversicherungsträger, das Bundesministerium für Finanzen, die Österreichischen Bundesbahnen, die MA 2 - Bezugsverrechnung für Landeslehrer/-innen und Pensionen und die Magistratsdirektion - Personalstelle Wiener Stadtwerke als Datenquellen.
<b>Pflege</b>	Daten zu Sozialen Diensten und Leistungen für Menschen mit Behinderungen werden vom Fonds Soziales Wien zusammengestellt.
<b>Glossar</b>	
<b>Abstammungsverfahren</b>	Wenn es Streitigkeiten wegen der Vaterschaft gibt, kann die MAG ELF- Rechtsvertretung nach § 156 ABGB über das Gericht die Klärung der Abstammung des Kindes veranlassen.
<b>Ausgleichszulage</b>	Die Ausgleichszulage soll jedem und jeder im Inland lebenden Pensionsbezieher/-in ein gewisses Mindesteinkommen sichern. Liegt das Gesamteinkommen unter einem gesetzlichen Mindestbetrag, so besteht Anspruch auf eine Ausgleichszulage.
<b>Erlöse</b>	Unter Erlösen sind Einnahmen der Stadt Wien bzw. der anbietenden Einrichtung zu verstehen, die sich aus Beitragsleistungen von Leistungsempfängerinnen und -empfängern zusammensetzen.
<b>Krankenhilfe</b>	ist eine Form der Sozialhilfe, die nicht krankenversicherte Sozialhilfebezieherinnen und -bezieher sowie nicht krankenversicherte Personen, deren Einkommen eine gewisse Höhe nicht übersteigt, erhalten.
<b>Mietbeihilfe</b>	ist eine Geldleistung der Stadt Wien für Pensionsbezieherinnen und -bezieher, die verhindern soll, dass das Mindesteinkommen nach Abzug der Gesamtmiete unterschritten wird.
<b>Mietzinsbeihilfe</b>	ist eine Geldleistung des Bundes, die Mieterinnen und Mieter erhalten können, wenn die Miete wegen Sanierungsarbeiten oder der Einhebung eines „Erhaltungs- und Verbesserungsbeitrages“ seitens der Hausverwaltung erhöht wurde.

**Pflegegeld**

Beim Pflegegeld wird unterschieden nach Pflegegeld des Bundes und Pflegegeld des Landes:

Das Bundespflegegeld ist im Bundespflegegesetz geregelt und stellt eine zweckgebundene Leistung zur Abdeckung von pflegebedingten Mehraufwendungen dar. Es soll pflegebedürftigen Menschen eine gewisse Unabhängigkeit und einen längeren Verbleib in der gewohnten Umgebung zu Hause ermöglichen und steht jenen Personen zu, die eine Pension aus der gesetzlichen Sozialversicherung, einen Beamtenruhegenuss des Bundes, eine Vollrente aus der Unfallversicherung oder eine Rente oder Beihilfe aus der Kriegsopferversorgung, der Heeresversorgung sowie nach dem Opferfürsorgegesetz, dem Verbrechensofpergesetz oder dem Impfschadengesetz beziehen.

Das Pflegegeld des Landes ist im Wiener Pflegegeldgesetz geregelt und steht jenen in Wien lebenden pflegebedürftigen Personen zu, die kein Bundespflegegeld erhalten. Das sind Berufstätige, mitversicherte Angehörige (z. B. als Hausfrau/Hausmann oder Kind), Sozialhilfebezieherinnen und -bezieher sowie Bezieherinnen und Bezieher einer Wiener Beamtenpension für Landeslehrerinnen und -lehrer.

Die Höhe des Pflegegelds wird nach dem Grad des Pflegebedarfs in sieben verschiedenen Stufen ausbezahlt und beträgt monatlich in Euro:

Stufe 1	148,30
Stufe 2	273,40
Stufe 3	421,80
Stufe 4	632,70
Stufe 5	859,30
Stufe 6	1.171,70
Stufe 7	1.562,10

Unter Ausgleichszahlungen sind Leistungen an Empfängerinnen und Empfänger von Bundespflegegeld zu verstehen, die vor dem 1. 7. 1993 entweder ein Pflegegeld oder eine Blindenbeihilfe bezogen haben, welche betragsmäßig höher war als das Pflegegeld auf Grundlage des Bundespflegegesetzes. Die Zahl dieser Personen nimmt kontinuierlich ab.

sind „Pensionen“, die an Beamtinnen und Beamte ausbezahlt werden.

**Ruhe- und Versorgungsgenüsse****Säuglingswäschepaket bzw. Kleinkinderwäschepaket**

Eltern erhalten in Wien bei der Geburt ihres Kindes ein Säuglingswäschepaket oder - wahlweise - ein Kleinkinderwäschepaket, das neben einem Brief des Bürgermeisters, Informationen über Unterstützungsleistungen der Stadt Wien, Infos zum Thema Kindersicherheit und relevanten Adressen, eine kleine Grundausstattung für das Neugeborene enthält.

**Sozialhilfe**

Bei Sozialhilfe wird grundsätzlich nach Dauerleistungen und Geldaushilfen unterschieden:

Dauerleistungen bei finanzieller Notlage stehen Personen zu, die kein oder ein zu geringes Einkommen haben und das 60. Lebensjahr (Frauen) bzw. 65. Lebensjahr (Männer) vollendet haben. Jüngeren Personen steht diese Form der Sozialhilfe dann zu, wenn eine amtliche Bescheinigung die Arbeitsunfähigkeit für mindestens sechs Monate belegt.

Geldaushilfen bei finanzieller Notlage erhalten österreichische Staatsbürgerinnen und Staatsbürger, Konventionsflüchtlinge, EU-Bürgerinnen und EU-Bürger sowie Drittstaatsangehörige, die über kein oder ein zu geringes Einkommen verfügen. Bezieherinnen und Bezieher dieser Sozialhilfe müssen dem Arbeitsmarkt grundsätzlich zur Verfügung stehen. Von dieser Verpflichtung ausgenommen sind Minderjährige sowie Schülerinnen und Schüler bis Maturaniveau, Alleinerziehende bis zur Vollendung des zweiten Lebensjahres des Kindes und jene Personen, denen die Dauerleistung zusteht.

Weiters gibt es „Hilfe in besonderen Lebenslagen“, die im Einzelfall und nach individueller Prüfung vergeben wird, um damit Kosten für Bekleidung, Bettwäsche, Hausrat, Beschaffung einer Unterkunft und Ähnliches, oder auch die Nachzahlung von Pensionsbeiträgen zur Erlangung einer Pension zu übernehmen.

**Strafanzeigen bei Gewalt in der Familie**

sind Strafverfahren nach § 84 Abs 1 Z 2 Sicherheitspolizeigesetz. Anzeigen gemäß § 84 Abs 1 Z 2 SPG sind Missachtungen von Betretungsverboten, d. h. ein Gefährder betritt trotz aufrechten Betretungsverbots den Schutzbereich, also die Wohnung.

<b>Vaterschaftsanerkennnisse</b>	Nach § 163e ABGB kann die Anerkennung der Vaterschaft für ein außereheliches Kind vor der MAG ELF - Rechtsvertretung erfolgen, es wird dort ein Vaterschaftsanerkennnis aufgenommen.
<b>Vertretung zur Unterhaltssicherung</b>	Wenn es Schwierigkeiten wegen der Unterhaltszahlungen für ein Kind gibt, kann die Mutter (oder der Vater, wenn das Kind bei ihm ist) die MAG ELF - Amt für Jugend und Familie nach § 212 Abs 2 ABGB oder § 9 UVG zur Rechtsvertretung des Kindes ermächtigen. Die MAG ELF kümmert sich dann um die Festsetzung und Einhebung des Unterhaltes bzw. vermittelt auch Unterhaltsvorschuss vom Staat.
<b>Wegweisungen und Betretungsverbote</b>	sind Interventionen der Polizei nach dem Gewaltschutzgesetz § 38a Sicherheitspolizeigesetz (Bundesgesetz zum Schutz vor Gewalt in der Familie). Die Polizei ist dabei ermächtigt, eine/n (potenzielle/n) Gewalttäter/-in aus der Wohnung wegzuweisen und mit einem Betretungsverbot zu belegen. Dieses Betretungsverbot ist auf maximal 10 Tage befristet, kann jedoch auf Antrag vom Bezirksgericht auf 20 Tage verlängert werden.
<b>Wiener Familienzuschuss</b>	ist eine kommunale Unterstützungsleistung für Familien und Alleinerzieher/-innen mit Kindern zwischen ein und drei Jahren und einem Einkommen, das unter einer gewissen Höhe liegt.
<b>Wohnbeihilfe</b>	ist eine Geldleistung der Stadt Wien zur Unterstützung von einkommensschwachen Österreicherinnen und Österreichern (bzw. diesen rechtlich Gleichgestellten, wie beispielsweise EU-Bürgerinnen und EU-Bürger) sowie Ausländerinnen und Ausländern, wenn diese einen mindestens 5-jährigen legalen Aufenthalt in Österreich nachweisen können.
<b>Literatur</b>	<p>Bundesministerium für soziale Sicherheit, Generationen und Konsumentenschutz (Hrsg.): <i>Sozialschutz in Österreich</i>. Wien, 2006.</p> <p>Europäisches Zentrum für Wohlfahrtspolitik und Sozialforschung (Hrsg.): „<i>Sozialhilfe – nein danke?“ Empirische Daten zur Nicht-Inanspruchnahme berechtigter Sozialhilfe (2003)</i>. Wien, 2007.</p> <p>Fonds Soziales Wien: <i>Geschäftsberichte</i>. URL <a href="http://portal.fsw.at/Dokumente/geschaeftsberichte.htm">http://portal.fsw.at/Dokumente/geschaeftsberichte.htm</a></p> <p>Fonds Soziales Wien (Hrsg.): <i>Wiener Wohnungslosenhilfe 2005. Bericht über die soziale Situation von wohnungslosen Menschen in Wien und die Auswirkungen der geleisteten Hilfsmaßnahmen</i>. Wien, 2007.</p> <p>Hauptverband der österreichischen Sozialversicherungsträger (Hrsg.): <i>Handbuch der österreichischen Sozialversicherung 2007</i>. Wien, 2007.</p> <p>Pratscher, Kurt: <i>Sozial(hilfe)leistungen der Bundesländer 2004 und im Jahrzehnt 1995 – 2004</i>. In: Statistische Nachrichten. Neue Folge 61 (2006), Nr. 12, S. 1141 – 1155.</p> <p>Statistik Austria (Hrsg.): <i>Einkommen, Armut und Lebensbedingungen. Ergebnisse aus EU-SILC 2005</i>. Wien, 2007.</p> <p>Till, Matthias; Till-Tentschert, Ursula (Hrsg.): <i>Armutslagen in Wien. Empirische Befunde zur Arbeits-, Geld- und Wohnungssituation sowie spezifischen Disparitäten nach Migrationshintergrund und Geschlecht</i>. Wien: Universität Wien, 2006.</p> <p>Wiener ArbeitnehmerInnen Förderungsfonds waff (Hrsg.): <i>Mit einem Fuß am Arbeitsmarkt. Umfang und Profil eines spezifischen Kreises von Sozialhilfe beziehenden Personen</i>. Wien: Synthesis Forschung, 2006.</p>



### 11.1 Religion

Im Gegensatz zu manchen anderen europäischen Ländern besteht in Österreich eine Trennung von Staat und Kirche, wobei es keine absolute Trennung gibt, wie z. B. in Frankreich. Die Kooperation zwischen Staat und Kirche zeigt sich z. B. beim Religionsunterricht in den öffentlichen Schulen als Pflichtgegenstand (von welchem sich die Schüler/-innen abmelden müssen, wenn sie ihn nicht besuchen möchten) oder in der Anstellung von kirchlich bestellten Religionslehrerinnen und Religionslehrern gem. § 7 Religionsunterrichtsgesetz als Landeslehrer/-innen.

Tabelle 11.1.1

**Wohnbevölkerung** nach Religionsbekenntnis und Bezirken 2001  
zum Zeitpunkt der Volkszählung

	Insgesamt	Römisch-katholisch	Evangelisch	Israelitisch	Islamisch
<b>Wien</b>	1.550.123	762.089	72.492	6.988	121.149
1.	17.056	8.749	1.118	570	339
2.	90.914	38.438	3.301	2.828	8.590
3.	81.281	39.529	4.033	532	6.085
4.	28.354	13.638	1.892	146	1.315
5.	49.111	20.705	2.131	118	5.862
6.	27.867	13.210	1.445	122	1.793
7.	28.292	12.833	1.427	134	2.009
8.	22.572	11.736	1.345	156	1.033
9.	37.816	18.476	1.861	269	2.341
10.	150.636	70.810	6.102	152	16.828
11.	76.899	38.808	3.089	54	6.473
12.	78.268	36.807	3.235	69	7.418
13.	49.574	28.623	3.647	136	847
14.	78.169	40.747	4.033	92	4.385
15.	64.895	26.099	2.000	59	9.534
16.	86.129	38.021	3.141	112	10.924
17.	47.610	22.562	1.958	72	4.488
18.	44.992	23.768	2.638	142	2.681
19.	64.030	35.684	4.179	502	2.618
20.	76.268	32.314	2.372	358	10.760
21.	128.228	69.146	5.655	112	6.313
22.	136.444	74.596	6.179	194	5.804
23.	84.718	46.790	5.711	59	2.709

Fortsetzung Tabelle 11.1.1 Seite 215.

Tabelle 11.1.1 (Schluss)

**Wohnbevölkerung** nach Religionsbekenntnis und Bezirken 2001  
zum Zeitpunkt der Volkszählung

	Orthodox	Sonstige	Ohne Bekenntnis	Unbekannt
<b>Wien</b>	93.294	30.810	397.596	65.705
1.	864	326	3.873	1.217
2.	7.869	1.794	21.871	6.223
3.	5.692	1.698	20.169	3.543
4.	1.697	608	7.458	1.600
5.	4.731	1.175	12.097	2.292
6.	1.667	659	7.467	1.504
7.	1.994	547	7.568	1.780
8.	1.173	419	5.374	1.336
9.	2.249	773	9.355	2.492
10.	9.678	2.528	39.863	4.675
11.	3.750	1.534	20.473	2.718
12.	5.619	1.646	20.193	3.281
13.	1.023	955	12.152	2.191
14.	4.147	1.440	20.201	3.124
15.	7.377	1.559	15.111	3.156
16.	8.425	1.745	20.457	3.304
17.	4.453	895	10.943	2.239
18.	2.773	824	9.611	2.555
19.	2.052	1.242	15.255	2.498
20.	6.396	1.659	18.818	3.591
21.	3.794	2.530	37.095	3.583
22.	3.788	2.803	39.097	3.983
23.	2.083	1.451	23.095	2.820

Quelle: STAT - Volkszählung 2001.

Die Auswertung der Angaben der Wiener Wohnbevölkerung über ihr religiöses Bekenntnis im Rahmen der Volkszählung 2001 lässt erkennen, dass die meisten Katholikinnen und Katholiken in den Bezirken 1, 8, 11, 13, 14, 18, 19 sowie 21-23 wohnen. Bezogen auf die Wohnbevölkerung weist der 13. Bezirk die meisten Gläubigen mit evangelischem Religionsbekenntnis aus; 40% aller Bewohner/-innen mit jüdischer Religion wohnen im 2. Bezirk, wo sich auch viele Bildungseinrichtungen der Israelitischen Kultusgemeinde befinden. In den Bezirken 5, 10, 15-17 und 20 sind die meisten Moslems und orthodoxen Gläubigen zu Hause. Gemessen an der jeweiligen Bezirksbevölkerung leben die meisten Bewohner/-innen ohne religiöses Bekenntnis in den Bezirken 21, 22 und 23, gefolgt von den innerstädtischen Bezirken 6 und 7 sowie vom 10. und 11. Bezirk.

Tabelle 11.1.2

**Wohnbevölkerung** nach Religionsbekenntnis und Geburtsland 2001  
zum Zeitpunkt der Volkszählung

	Insgesamt	Römisch-katholisch	Evangelisch	Israelitisch	Islamisch
<b>Insgesamt</b>	1.550.123	762.089	72.492	6.988	121.149
Österreich	1.183.834	675.768	57.320	2.961	36.919
Deutschland	26.230	8.276	5.796	88	395
Italien	3.907	2.357	47	8	15
Andere EU-Staaten <sup>1</sup>	11.635	2.903	1.280	121	125
Bosnien und Herzegowina	34.373	11.380	76	25	11.550
Jugoslawien (Serbien und Montenegro)	73.035	5.001	961	52	5.166
Kroatien	10.769	6.242	104	3	113
Mazedonien	6.635	46	22	37	4.759
Slowenien	2.478	1.306	127	.	54
Polen	24.917	14.087	418	193	41
Rumänien	9.297	1.663	1.181	232	20
Schweiz	2.346	877	402	27	30
Slowakische Republik	7.530	3.494	495	70	41
Tschechische Republik	21.158	11.604	625	73	52
Türkei	47.321	158	29	64	43.612
Ungarn	11.927	4.961	1.402	300	37
Vereinigte Staaten	3.080	668	554	146	32
Anderer Staat	69.651	11.298	1.653	2.588	18.188

	Orthodox	Sonstige	Ohne Bekenntnis	Unbekannt
<b>Insgesamt</b>	93.294	30.810	397.596	65.705
Österreich	23.506	16.616	323.640	47.104
Deutschland	274	543	9.085	1.773
Italien	18	56	1.064	342
Andere EU-Staaten <sup>1</sup>	1.310	793	4.114	989
Bosnien und Herzegowina	6.435	134	3.885	888
Jugoslawien (Serbien und Montenegro)	48.568	638	8.517	4.132
Kroatien	799	155	2.874	479
Mazedonien	1.225	96	252	198
Slowenien	87	16	782	106
Polen	49	319	8.371	1.439
Rumänien	2.722	1.128	1.909	442
Schweiz	28	79	737	166
Slowakische Republik	30	78	2.936	386
Tschechische Republik	49	263	7.860	632
Türkei	914	100	1.080	1.364
Ungarn	36	162	4.239	790
Vereinigte Staaten	22	267	1.078	313
Anderer Staat	7.222	9.367	15.173	4.162

<sup>1</sup> Mitgliedsstand vom 1. 1. 1995.  
Quelle: ST.AT - Volkszählung 2001.

Abbildung 11.1.1  
Religionsbekenntnis  
in Prozent

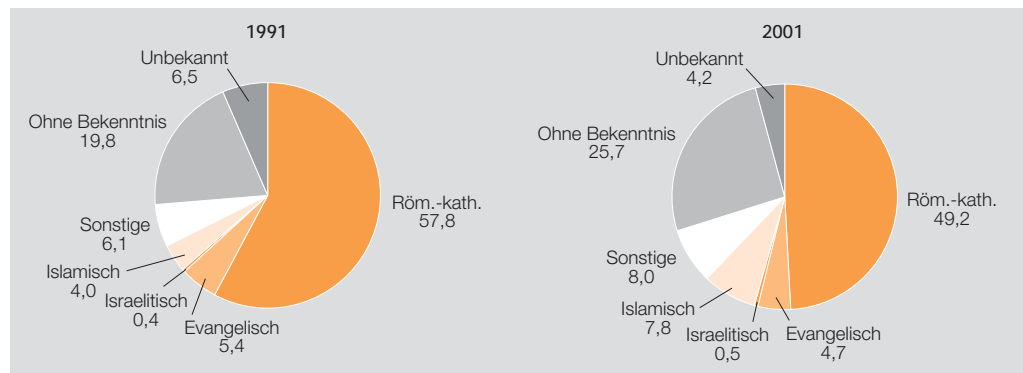

Quelle: ST.AT - Volkszählungen 1991 und 2001.

Der größte Teil der Wiener Bevölkerung bekennt sich zur römisch-katholischen Kirche, gefolgt bereits von der Gruppe, die angibt, keiner Glaubensgemeinschaft anzugehören.

Tabelle 11.1.3  
Staatlich anerkannte Religionsgemeinschaften - Glaubensangehörige

	1999	2005	2006	2005/06 in %
Römisch-katholische Kirche (1874)	548.093	717.674	710.755	-1,0
Evangelische Kirche A.B. (1874)	44.508	60.082	62.057	+3,3
Evangelische Kirche H.B. (1874)	4.012	5.800 <sup>s</sup>	5.496	-5,2
Griechisch-orientalische Kirche (1967)	.	10.000 <sup>s</sup>	10.000 <sup>s</sup>	0,0
Serbisch-orthodoxe Kirche (1967)	.	80.000 <sup>s</sup>	80.000 <sup>s</sup>	0,0
Rumänisch-orthodoxe Kirche (1967)	.	2.500 <sup>s</sup>	2.500 <sup>s</sup>	0,0
Russisch-orthodoxe Kirche (1967)	.	1.200 <sup>s</sup>	1.200 <sup>s</sup>	0,0
Bulgarisch-orthodoxe Kirche (1967)	.	15.000 <sup>s</sup>	15.000 <sup>s</sup>	0,0
Armenisch-apostolische Kirche (1972)	3.500 <sup>s</sup>	3.000 <sup>s</sup>	3.000 <sup>s</sup>	0,0
Syrisch-orthodoxe Kirche (1988)	1.500 <sup>s</sup>	3.000 <sup>s</sup>	3.000 <sup>s</sup>	0,0
Koptisch-orthodoxe Kirche (2003)	.	.	.	.
Altkatholische Kirche (1877)	6.510	6.660	5.530	-17,0
Evangelisch-methodistische Kirche in Österreich (1951)	.	790	530	-32,9
Kirche Jesu Christi der Heiligen der Letzten Tage (1955)	1.236	1.300 <sup>s</sup>	1.300 <sup>s</sup>	0,0
Neuapostolische Kirche (1975)	1.194	1.427	1.500 <sup>s</sup>	+5,1
Israelitische Kultusgemeinde (1874)	5.062	6.845	6.935	+1,3
Islamische Glaubensgemeinschaft (1912)	103.000 <sup>s</sup>	122.000 <sup>s</sup>	150.000 <sup>s</sup>	+23,0
Österreichische Buddhistische Glaubensgemeinschaft (1983)	1.135	957 <sup>k</sup>	1.018	+6,4

In Klammern das Jahr der staatlichen Anerkennung. 2005 und 2006: s = Schätzwerte der MA 5 aufgrund der Meldung von 2003.

Quelle: Religionsgemeinschaften.

Tabelle 11.1.4  
**Austritte aus Religionsgemeinschaften**

	1996	2005	2006	2005/06 in %
<b>Insgesamt</b>	13.223	10.752	9.302	-13,5
Frauen	6.470	5.573	4.778	-14,3
Männer	6.753	5.179	4.524	-12,6
<b>Römisch-katholische Kirche</b>	12.022	9.652	8.177	-15,3
Frauen	5.851	5.000	4.194	-16,1
Männer	6.171	4.652	3.983	-14,4
<b>Evangelische Kirche A.B.</b>	1.044	895	950	+6,1
Frauen	537	457	491	+7,4
Männer	507	438	459	+4,8
<b>Evangelische Kirche H.B.</b>	71	105	72	-31,4
Frauen	39	59	35	-40,7
Männer	32	46	37	-19,6
<b>Alt-katholische Kirche</b>	49	30	20	-33,3
Frauen	22	12	15	+25,0
Männer	27	18	5	-72,2
<b>Israelitische Kultusgemeinde</b>	10	2	1	-50,0
Frauen	3	2	-	-100,0
Männer	7	-	1	-
<b>Sonstige Religionsgemeinschaften</b>	27	68	82	+20,6
Frauen	18	43	43	0,0
Männer	9	25	39	+56,0

Quelle: Magistratische Bezirksämter.

Die Austritte aus den staatlich anerkannten Religionsgemeinschaften sind, wie schon im vergangenen Jahr, in Wien insgesamt weiter zurückgegangen. Lediglich in der evangelischen Kirche A.B. (Lutheraner/-innen), sowie bei den Religionsgemeinschaften, welche hier nicht im Detail angeführt sind, ist ein Anstieg der Austritte festzustellen. In den letzten Jahren geben mehr Frauen als Männer ihren Austritt bekannt.

Abbildung 11.1.2  
**Austritte aus Religionsgemeinschaften 1970-2006**

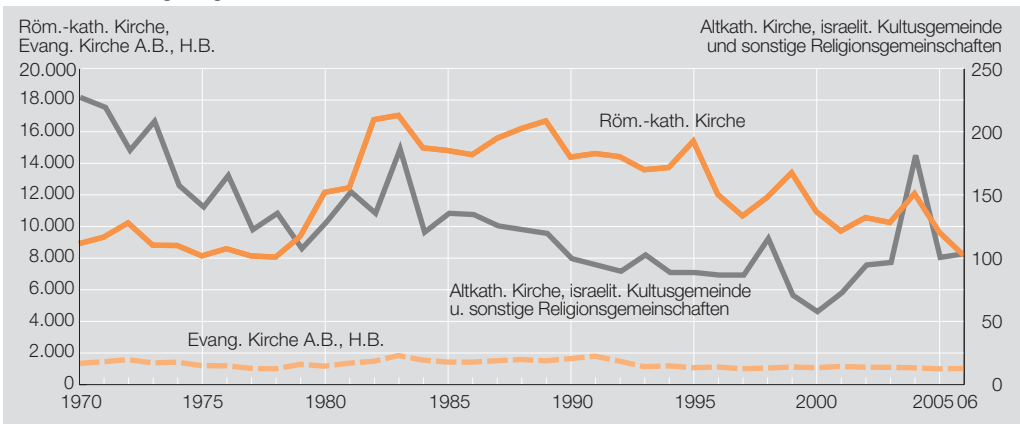

Quelle: Magistratische Bezirksämter.

---

11. Religion	
11.1 Religion	214

## Methoden

Im Rahmen der Volkszählung am 15. 5. 2001 wurde die Wiener Bevölkerung nach ihrem Religionsbekenntnis befragt. Die Personen, die die Auskunft verweigerten (2% österreichweit), wurden damals unter dem Begriff „Unbekannt“ gezählt.

Die Daten zu den Tabellen 11.1.1 und 11.1.2 stammen aus Auswertungen der Volkszählung 2001.

Die Zahl der bekennenden Glaubensangehörigen stammt von den einzelnen Religionsgemeinschaften. Basis für die Auskünfte über die Zahl der Gläubigen sind z. B. im Fall der römisch-katholischen Kirche die Zahlungspflichtigen des Kirchenbeitrags. Diese Daten werden in den katholischen Kirchenbeitragsstellen der Erzdiözese Wien verwaltet.

Der Eintritt in eine Religionsgemeinschaft erfolgt in den christlichen Kirchen durch das Sakrament der Taufe. Austritte hingegen erfolgen im zuständigen Magistratischen Bezirksamt des Wohnbezirks. Diese Meldungen werden monatlich von allen Bezirksämtern an das Referat Statistik und Analyse der MA 5 übermittelt und dort für die Veröffentlichung aufbereitet.

## Glossar

### Altkatholische Kirche

Die altkatholische Kirche entstand aus der Abspaltung von Katholikinnen und Katholiken im deutschen Sprachraum, welche die Dogmen über die Unfehlbarkeit und die oberste Kirchengewalt des Papstes nach dem 1. Vatikanischen Konzil 1869/70 nicht akzeptierten. 1871 wurde eine eigene Seelsorge errichtet, es entstanden altkatholische Bistümer. 1877 erfolgte die staatliche Anerkennung in Österreich. Heute gibt es 11 Kirchengemeinden in Österreich, davon 5 in Wien.

### Armenisch-apostolische Kirche

Die offizielle Anerkennung der armenisch-apostolischen Kirche als Religionsgemeinschaft durch die Republik Österreich erfolgte am 12. 12. 1972. Die Geschichte der Armenier in Österreich aber reicht bis ins 16. Jh. zurück.

### Bulgarisch-orthodoxe Kirche

Die bulgarisch-orthodoxe Kirchengemeinde (BOKG) „Hl. Iwan Rilski“ in Wien wurde 1967 gegründet, 1969 registriert und als Körperschaft öffentlichen Rechts von der Republik Österreich gesetzlich anerkannt. Die BOKG steht unter der Jurisdiktion des Bulgarischen Patriarchats und des Heiligen Synods mit Sitz in Sofia und gehört zur Diözese von West- und Mitteleuropa. Sie betreut mehr als 10.000 Gläubige.

### Evangelische Kirche A.B. (Lutheraner)

Im 16. Jh. erfolgte die Trennung der damaligen westlichen Kirche in eine römisch-katholische und eine evangelische Kirche. Heute gibt es in Österreich zwei evangelische Kirchen: die Anhänger Luthers leben nach dem Augsburger Bekenntnis (A.B.), das Helvetische Bekenntnis (H.B.) geht auf die Reform unter Calvin und Zwingli zurück. Beide Kirchen sind selbständig, leben aber in voller Kirchengemeinschaft, d. h. lutherische oder reformierte Pfarrer können auch in der jeweils anderen Kirche Pfarrer sein; wo es keine reformierte Gemeinde gibt, leben deren Christen in den A.B.-Gemeinden mit. Die größere evangelische Kirche A.B. ist in sieben Diözesen zusammengeschlossen, an deren Spitze der jeweilige Superintendent (Diözesanbischof) steht. In Wien leben die ca. 62.000 Gläubigen in 22 Pfarrgemeinden.

### Evangelische Kirche H.B. (Reformierte Kirche)

Die Bezeichnung evangelisch H.B. (nach dem 2. Helvetischen Bekenntnis von Heinrich Bullinger, Zürich 1566) geht auf das Toleranzpatent 1781 bzw. Protestantenpatent 1861 zurück. Die Kirche H.B. ist bis heute theologisch und strukturell von den Schweizer Reformatoren Ulrich Zwingli und Johannes Calvin geprägt. In Österreich gibt es 9 Pfarrgemeinden mit ihren eigenen Kirchenbauten: 3 in Wien, 4 in Vorarlberg und je eine in Linz und in Oberwart (Burgenland).

### Evangelisch-methodistische Kirche

Der anglikanische Geistliche John Wesley (1703 - 1791) bemühte sich im England des 18. Jh.s um die Armen in der Gesellschaft und gründete zusammen mit Gleichgesinnten eine Erneuerungsbewegung in der Kirche von England, die sich dieser Menschen annahm. Sie wurden spöttisch „Methodisten“ genannt, weil sie ihren Glauben konsequent und „mit Methode“ zu leben versuchten. Mit den Auswanderinnen und Auswanderern, die in die englischen Kolonien nach Nordamerika kamen, breitete sich diese Bewegung auch dort aus. 1784 ist in den

### Griechisch-orientalische (orthodoxe) Kirche

USA die erste Methodistenkirche entstanden. Die evangelisch-methodistische Kirche ist seit 1951 staatlich anerkannt. Heute gibt es 9 Gemeinden mit ca. 1.300 Gläubigen in Österreich. Mit der evangelischen Kirche A.B. und H.B. besteht Kirchengemeinschaft.

Die griechisch-orthodoxe Kirche, die in Österreich offiziell als griechisch-orientalisch bezeichnet wird, existiert in Wien seit dem 18. Jh. 1963 wurde von der HI. Synode des Ökumenischen Patriarchats in Konstantinopel die griechisch-orientalische Metropolis von Austria errichtet, die heute Österreich und Ungarn umfasst. Heute leben ca. 18.000 griechisch-orthodoxe Gläubige in Österreich, ca. 10.000 davon in Wien. Neben Wien gibt es noch 4 griechisch-orthodoxe Pfarren in Graz, Linz, Innsbruck und Bregenz.

### Islamische Glaubensgemeinschaft

Innerhalb Europas stellt die Behandlung des Islam in Österreich eine Besonderheit dar, denn bereits seit 1912 geht ein eigenes Islamgesetz auf die rechtliche Stellung der in Österreich lebenden Muslime ein. Die Donaumonarchie hatte 1908 das großteils muslimische Bosnien-Herzegowina annektiert. Dass nun rund 600.000 Muslime im Reichsgebiet lebten, fand seinen Niederschlag in diesem Gesetz. Seit den 1960er Jahren wuchs die Zahl der Muslime in Österreich durch den Zuzug von Migrantinnen und Migranten vor allem aus der Türkei und dem ehemaligen Jugoslawien. 1979 konstituierte sich die Islamische Glaubensgemeinschaft in Österreich als Körperschaft öffentlichen Rechts. Sie stellt die offizielle Verwaltung der religiösen Belange aller im Lande lebenden Muslime dar. Für die Muslime ist nicht nur die freie und öffentliche Religionsausübung garantiert, sondern sie genießen durch die Anerkennung Autonomie, was die Regelung der inneren Angelegenheiten betrifft.

### Israelitische Kultusgemeinde

Die Juden Wiens mussten lange um die volle Gleichberechtigung kämpfen. Nach dem Toleranzpatent von Joseph II. 1781 dauerte es noch 30 Jahre, bis die jüdische Synagoge in der Wiener Seitenstettengasse errichtet werden konnte, und erst als Folge der Revolution von 1848 schaffte die Israelitische Kultusgemeinde die rechtliche Absicherung als Vertreterin der jüdischen Bevölkerung. Durch die Zerstörung der jüdischen Gemeinden sowie die Ermordung und Vertreibung der Mitglieder nach der Machtübernahme durch die Nationalsozialisten war das jüdische Leben in Wien nahezu ausgelöscht. Unter diesen schwierigen Rahmenbedingungen hatte es die Israelitische Kultusgemeinde nicht einfach, ein Gemeindeleben neu aufzubauen: die Mehrheit der von den Nazis vertriebenen Jüdinnen und Juden wollte nach dem Zweiten Weltkrieg nicht in ihre alte Heimat zurückkehren und die Wiener Jüdische Gemeinde blieb klein. Zählte sie vor 1938 noch über 185.000 Mitglieder, so waren Ende der 1990er Jahre wenig mehr als 7.000 bei der Kultusgemeinde als Mitglieder registriert. Viele sind erst in den letzten Jahrzehnten als Flüchtlinge nach Wien gekommen.

### Kirche Jesu Christi der Heiligen der Letzten Tage (Mormonen)

Diese Religionsgemeinschaft - bekannter unter der Bezeichnung „Mormonen“ - hat ihren Hauptsitz in Salt Lake City (USA). Sie wurde 1830 gegründet. Bereits 1901 wurde in Haag am Hausruck (Oberösterreich) die erste Gemeinde in Österreich gegründet, und seit 1955 ist die Kirche in Österreich staatlich anerkannt. In Wien gibt es 5 Kirchengemeinden, österreichweit 20.

### Koptisch-orthodoxe Kirche

Die koptisch-orthodoxe Kirche betrachtet sich als die erste Kirche in Afrika und führt ihre Entstehung auf das Wirken des Apostels Markus zurück. Die Anfänge der Kirche gehen in das 1. Jh. zurück. Die koptisch-orthodoxe Kirche umfasst weltweit mindestens 12 Mio. Gläubige in 41 Bistümern. Der Sitz des Patriarchates ist Alexandria. Seit 1976 gibt es einen koptisch-orthodoxen Priester in Österreich, der sich seelsorglich um die rund 5.000 koptisch-orthodoxen Christinnen und Christen kümmert und die Liturgie feiert. Der Seelsorgebereich umfasst ganz Österreich. Die koptisch-orthodoxe Kirche ist in Österreich seit April 2003 staatlich anerkannt.

### Neuapostolische Kirche

Diese Kirche entstand im Jahr 1832 in England, als 12 Personen als so genannte Apostel das Evangelium neu verkündigten. Ende des 19. Jh.s entwickelte sich aus diesen Anfängen die neuapostolische Kirche. 1921 gab es erste Mitglieder in Wien, später wurden Gemeinden in anderen Orten gegründet. Heute hat diese Kirche weltweit über 10 Millionen Mitglieder, in Österreich über 5.000.



<p>Österreichische Buddhistische Glaubensge- meinschaft</p>	<p>Die Anhänger der buddhistischen Religion sind in Österreich durch die Österreichische Buddhistische Religionsgesellschaft (ÖBR) vertreten. 1983 wurde der Buddhismus vom Staat offiziell als Religion anerkannt und am Handelskai in Wien eine Pagode eröffnet.</p>
<p>Römisch-katho- lische Kirche</p>	<p>Bereits seit dem Jahr 174 kann die Existenz des Christentums in Österreich nachgewiesen werden. Die römisch-katholische Kirche ist die größte gesetzlich anerkannte Religionsgemeinschaft in Österreich und besitzt Rechtspersönlichkeit (öffentliche juristische Person mit der Stellung einer Körperschaft öffentlichen Rechts). Sie umfasst neun Diözesen - davon zwei Erzdiözesen (Wien und Salzburg) - und ein Militärordinariat. Die Erzdiözese Wien (gegründet 1469) mit 660 Pfarren ist in drei Regionen (Vikariate) unterteilt, welche im Wesentlichen das nördliche, östliche und südliche Niederösterreich sowie das Stadtgebiet Wiens (Vikariat Wien-Stadt) umfassen. Die oberste Verwaltung und die Gerichtsbarkeit der katholischen Kirche werden durch die römische Kurie gewährleistet, die unter der Oberleitung des Papstes steht. Der Heilige Stuhl ist in Österreich durch die Nuntiatur (im Botschaftsrang) vertreten.</p>
<p>Rumänisch-ortho- doxe Kirche</p>	<p>Die rumänisch-orthodoxe Kirche ist seit 1885 eine autokephale (d. h. selbständige) Kirche. Die rumänisch-orthodoxe Kirchengemeinde in Österreich gehört zur Metropolie von Deutschland und Zentraleuropa. Bereits seit 1906 benützen die Gläubigen eine gemietete Wohnung im 1. Bezirk als Kapelle. 2003 wurde in Simmering eine neu gebaute rumänisch-orthodoxe Kirche eingeweiht.</p>
<p>Russisch-ortho- doxe Kirche</p>	<p>In Österreich geht die Geschichte der russisch-orthodoxen Kirche auf das Jahr 1762 zurück, als der erste russisch-orthodoxe Priester nach Wien kam. Bald darauf bildete sich in Wien eine orthodoxe Kirchengemeinde, zu der später nicht nur Russinnen und Russen, sondern auch zahlreiche Angehörige der slawischen Bevölkerung Österreich-Ungarns gehörten. Die russisch-orthodoxe Kirchengemeinde zum Hl. Nikolaus untersteht dem Patriarchat von Moskau.</p>
<p>Serbisch-orthodoxe Kirche</p>	<p>1860 erlaubte Kaiser Franz Joseph I. die Konstituierung einer eigenen serbischen Kirchengemeinde in Wien und den Bau der Kirche zum Hl. Sava im 3. Wiener Gemeindebezirk, die 1893 unter Beisein des Kaisers eingeweiht wurde. Heute wirken in drei serbisch-orthodoxen Kirchen in Wien sechs Priester.</p>
<p>Syrisch-orthodoxe Kirche von Antiochien</p>	<p>Der Ursprung der syrisch-orthodoxen Christen liegt am Beginn des Christentums, und zwar in Antiochien, der Hauptstadt des damaligen Syrien. Heute befindet sich der Sitz des Patriarchen in Damaskus. Die syrische Kirche gehört wie die koptisch-orthodoxe und die armenisch-apostolische Kirche zur Gruppe der altorientalisch-orthodoxen Kirchen, die in Österreich staatlich anerkannt sind.</p>
<p>Literatur</p>	<p>Bundesministerium für Unterricht, Kunst und Kultur (Hrsg.): <i>Gesetzlich anerkannte Kirchen und Religionsgesellschaften in Österreich</i>. URL <a href="http://www.bmukk.gv.at/ministerium/kultusamt/Gesetzlich_anerkannte_Ki5433.xml">http://www.bmukk.gv.at/ministerium/kultusamt/Gesetzlich_anerkannte_Ki5433.xml</a>. - Aktualisierungsdatum: 18. 9. 2007.</p> <p><i>Kirche in Österreich</i>. URL <a href="http://www.kirche.at/">http://www.kirche.at/</a>. - Aktualisierungsdatum: 18. 9. 2007.</p> <p>Grundlegende Informationen über die staatlich anerkannten Kirchen und Religionsgemeinschaften in Österreich, mit weiterführenden Links zu allen Religionsgemeinschaften.</p> <p>Mandl, Christoph: <i>Religionsgemeinschaften in Österreich aus Ökonomischer Sicht</i>. Wien, Wirtschaftsuniv., Dipl.-Arb., 1997.</p> <p>Schwendenwein, Hugo: <i>Die korporative Religionsfreiheit in Österreich. Die Grundrechtsgarantie der gesetzlich anerkannten Religionsgemeinschaften</i>. In: Ders. (Hrsg.): <i>Ius et iustitia: kirchenrechtliche und staatskirchenrechtliche Aufsätze</i>. Fribourg: Universitätsverlag, 1996 (Freiburger Veröffentlichungen aus dem Gebiete von Kirche und Staat 45).</p> <p>Siegel, Rainer: <i>Die Finanzierung anerkannter Kirchen und Religionsgemeinschaften. Ein Vergleich zwischen Österreich und Frankreich</i>. Linz: Trauner, 1994 (Linzer kanonistische Beiträge 1).</p>

Voglhuber, Alois: *Die grundrechtliche Stellung der Kirchen und Religionsgesellschaften in Österreich*. Linz, Univ., Dipl.-Arb., 2006.

Wallner, Lukas: *Die Anerkennung von Religionsgemeinschaften in Österreich und Deutschland: historisch und aktuell*. Salzburg, Univ., Diss., 2003.

## 12.1 Museen, Sammlungen und Sehenswürdigkeiten

Die Gesamtbesuchszahl des Jahres 2006 wurde mit 9,2 Millionen ermittelt, was im Vergleich zum Vorjahr einem Anstieg von 6,9% entspricht. Die höchsten Zuwächse verzeichneten das Museum moderner Kunst Stiftung Ludwig (67,4%), gefolgt vom Künstlerhaus (beinahe 50%) und vom 2002 gegründeten quartier21 mit knapp 34%. Mit einem Minus von beinahe 47% steht das 2004 gegründete Liechtensteinmuseum bei den Rückgängigen an Besuchszahlen an der Spitze; danach folgen das „Hofmobiliendepot. Möbel Museum Wien“ und die Gemäldegalerie der Akademie der bildenden Künste mit jeweils einem Minus von etwa 34%.

Die Position der Spitzenreiter unter den Sehenswürdigkeiten ist auch im 10-Jahres-Vergleich unverändert: der Schönbrunner Tiergarten hält mit beinahe 2,3 Millionen Besucherinnen und Besuchern die Top-Position, die er im Vergleich zu 2005 sogar noch deutlich ausbauen konnte (ca. +34%); mit einem deutlichen Abstand folgen das Riesenrad im Prater und der Lainzer Tiergarten. Gemeinsam ist allen drei Sehenswürdigkeiten der starke Anteil der Komponenten Unterhaltung und/oder Erholung.

Tabelle 12.1.1

### Museen und Sammlungen

	1996	2005	2006		Besuche 2005/06 in %
	Besuche		Standorte	Besuche	
<b>Insgesamt</b>	6.221.867	8.582.225	70	9.171.521	+6,9
Schloss Schönbrunn - Schlossräume	1.368.366	1.634.446	1	1.761.238	+7,8
Hofburg	606.232	1.148.018	2	1.242.711	+8,2
Kunsthistorisches Museum mit MVK und ÖTM	1.565.352	1.183.986	7	1.179.777	-0,4
Graphische Sammlung Albertina	18.854 <sup>3</sup>	561.794	1	725.759	+29,2
Österreichische Galerie Belvedere	594.580	415.640 <sup>k</sup>	3	430.073	+3,5
KunstHausWien	230.525	349.769	1	388.571	+11,1
Naturhistorisches Museum	267.378	338.857	1	368.801	+8,8
Leopoldmuseum	.	330.000 <sup>s</sup>	1	330.000 <sup>s</sup>	0,0
Technisches Museum <sup>1</sup>	-	285.820	1	300.000 <sup>s</sup>	+5,0
BA-CA Kunstforum	359.774	260.124	1	260.000 <sup>s</sup>	-0,0
Kaisergruft bei den Kapuzinern	93.095	211.140 <sup>d</sup>	1	215.000 <sup>s</sup>	+1,8
Museum moderner Kunst Stiftung Ludwig Wien	96.019	123.067 <sup>d</sup>	1	206.060	+67,4
quartier21 (2002)	-	151.798	1	203.226	+33,9
Österreichisches Museum für ange- wandte Kunst	138.593	195.990	1	196.127	+0,1
Österreichische Nationalbibliothek (Museen und Sammlungen)	86.256	156.822	4	191.670	+22,2
Kunsthalle Wien	90.434	146.757	1	189.149	+28,9
Bezirksmuseen mit angeschlos- senen Sondermuseen	231.976	123.933 <sup>d</sup>	29	125.000 <sup>s</sup>	+0,9
Wien Museum Karlsplatz	145.477	144.278	1	110.911	-23,1
Zoom Kindermuseum (2004)	-	107.000 <sup>s</sup>	1	108.300 <sup>s</sup>	+1,2
Secession	89.205	102.833	1	105.000 <sup>s</sup>	+2,1
Jüdisches Museum der Stadt Wien	52.692	89.820 <sup>5</sup>	2	92.433	+2,9
Liechtensteinmuseum (2004)	-	150.000 <sup>s</sup>	1	80.000 <sup>s</sup>	-46,7
Künstlerhaus <sup>2</sup>	.	50.908	1	76.153	+49,6
Heeresgeschichtliches Museum im Arsenal	126.455	62.984	1	63.000 <sup>s</sup>	+0,0
Sigmund-Freud-Museum	41.977	57.909	1	58.000 <sup>s</sup>	+0,2
Architekturzentrum	.	56.560	1	57.000 <sup>s</sup>	+0,8
Österreichisches Filmmuseum	.	54.853	1	49.860	-9,1
Hofmobiliendepot. Möbel Museum Wien	<sup>3</sup>	49.338	1	32.814	-33,5
Akademie der bildenden Künste, Gemäldegalerie	18.627	37.781	1	24.888	-34,1

Jahr der Neugründungen seit 1996 in Klammern.

1 1996 Generalsanierung.

2 Nur Eigenveranstaltungen.

3 Wegen Sanierungsarbeiten eingeschränkte Ausstellungstätigkeit.

4 Zahlen aus 2003.

5 Zahlen aus 2004.

Quelle: Direktionen der Museen.

Tabelle 12.1.2

**Sehenswürdigkeiten** - Besucherinnen und Besucher  
Auswahl

	1996	2005	2006	2005/06 in %
Schönbrunner Tiergarten	1.304.256	1.698.012	2.270.996	+33,7
Riesenrad im Prater	738.334	625.000 <sup>s</sup>	625.000 <sup>s</sup>	0,0
Lainzer Tiergarten	400.000 <sup>s</sup>	520.178	522.731	+0,5
Donauturm <sup>1</sup>	.	401.053	408.080	+1,8
Haus des Meeres	145.393	247.690	247.012	-0,3
Spanische Hofreitschule	158.622	176.322	183.901	+4,3
Palmenhaus	49.627	142.769	169.089	+18,4
Domkirche St. Stephan <sup>2</sup>	261.379	155.845	160.913	+3,3
Schmetterlingshaus im Burggarten	193.240	110.491	121.877	+10,3
Parlament	49.627	73.917	117.474	+58,9
Planetarium der Stadt Wien	83.621	60.952	69.518	+14,1

1 Zumeist Restaurantbesucher/-innen.

2 Zahlende Besucher/-innen von Dom, Katakomben und Turm. Einschließlich der geschätzten nicht zahlenden Besucher/-innen ca. 2,3 Mio. Besuche.

Quelle: Direktionen der Einrichtungen.

## 12.2 Theater

Anders als die Zahl der Aufführungen außer Haus (-36,6%) ist die der Aufführungen im Haus mit einem Minus von 1,2% nur leicht rückgängig; deutlicher ist der Rückgang bei den Besuchen, der in dieser Kategorie beinahe 8% ausmacht. Einer der Gründe für diese Abnahme liegt darin, dass das Ronacher, das in der Theatersaison 2004/05 ca. 45.000 Besucherinnen und Besucher anzog, im Spieljahr 2005/06 wegen Umbau geschlossen war.

Tabelle 12.2.1

**Theater**  
Auswahl

	Bühnen	Plätze	Aufführungen im Haus	
			Vorstellungen	Besucher/-innen
2004/05	43	22.284	3.822 <sup>k</sup>	2.600.738 <sup>k</sup>
<b>2005/06</b>	43	12.744 <sup>2</sup>	3.777	2.400.337
Veränderung zum Vorjahr in %	0,0	-42,8	-1,2	-7,7
Staatsoper	1	2.392	296	596.107
Raimundtheater <sup>1</sup>	1	1.226	270	307.785
Burgtheater	4	1.627	566	285.422
Volksoper	1	1.389	276	280.520
Volkstheater	28	1.755	677	205.847
Theater in der Josefstadt - Stammhaus	1	712	366	181.115
Theater in der Josefstadt - Kammerspiele	1	499	338	139.695
Akademietheater	1	536	284	119.923
Theater an der Wien <sup>1</sup>	1	1.145	107	99.156
Theater der Jugend - Renaissancetheater	1	698	168	97.874
Theater der Jugend - Theater im Zentrum	1	230	168	35.235
Vienna's English Theatre	1	229	197	35.177
Wiener Kammeroper	1	306	64	16.481

1 Kalenderjahr 2006.

2 Der Rückgang bei den Sitzplätzen im Vergleich zum Vorjahr resultiert aus einer Reduktion (ca. 9.000) der Sitzplätze beim Volkstheater in den Bezirken (Neben Bühnen Volkstheater).

Quelle: Direktionen der Theater.

### 12.3 Konzerte

Um die Vergleichbarkeit der Konzertstatistik zu gewährleisten, wurden in den Vergleichsjahren 1995/96 und 2004/05 nur jene Veranstalter/-innen aufgenommen, die auch in der Saison 2005/06 Daten geliefert haben – somit entfällt die Wiener Konzerthausgesellschaft, die 2004/05 beinahe 500.000 Besuche verbuchen konnte. Die drei meldenden Veranstalter/-innen verzeichneten ein Plus an Besucherinnen und Besuchern von 34%. An der Spitze liegt die Kirchen- und Chormusik mit ca. +750%, hier erhöhte sich auch die Zahl der Konzerte von 2 auf 16, aber auch die Restgruppe der übrigen Konzerte (+103,8%) und der Orchesterkonzerte (+54,1%) legten stark an Besucherinnen und Besuchern zu. Deutlich weniger Anklang als in der Saison 2004/05 fanden Unterhaltungsmusik und gemischte Konzerte.

Tabelle 12.3.1  
Konzerte  
eigene Veranstaltungen

	Konzerte			Besucherinnen und Besucher			Verändg. zum Vor- jahr in %
	1995/96	2004/05	2005/06	1995/96	2004/05	2005/06	
<b>Insgesamt</b>	351	672	735	388.379	334.709	448.370	+34,0
Orchesterkonzerte	50	142	186	102.711	170.177	262.300	+54,1
Kinder- und Jugend- konzerte	45	196	186	73.300	33.131	34.156	+3,1
Kammermusik	86	99	100	50.073	24.081	36.787	+52,8
Kirchen- u. Chormusik	27	2	16	15.260	2.410	20.606	+755,0
Instrumentalsolisten	59	19	18	40.395	5.473	5.802	+6,0
Liederabende	32	45	17	20.941	8.071	7.186	-11,0
Gemischte Konzerte	47	95	121	81.802	74.068	49.800	-32,8
Unterhaltungsmusik	-	17	4	-	2.123	809	-61,9
Übrige Konzerte	5	57	87	3.897	15.175	30.924	+103,8

Quelle: Gesellschaft der Musikfreunde in Wien, Jeunesse musicale und Wiener Philharmoniker.



---

**12.** Kunst und Kultur

12.1	Museen, Sammlungen und Sehenswürdigkeiten	221
12.2	Theater	222
12.3	Konzerte	223

**Methoden**

Die Kulturstatistik des Statistischen Jahrbuchs der Stadt Wien beruht durchgehend auf Erhebungen der MA 5 – Finanzwirtschaft, Haushaltswesen und Statistik, weil es keine entsprechenden Dachverbände gibt, die Daten zur Verfügung stellen können. Weiters handelt es sich um ausgewählte Anbieter/-innen, wobei die Faktoren Größe, Bedeutung für das städtische Kulturleben, aber auch Auskunftsbereitschaft die Auswahl bestimmen. Die Erhebungen beruhen auf freiwilliger Teilnahme der angeschriebenen Direktionen und Veranstalter/-innen.

**Glossar****Aufführungen außer Haus (Theater)**

Gastspielvorstellungen in Wien, in anderen Gemeinden und im Ausland.

**Aufführungen im Haus (Theater)**

Inklusive Matineen und Gastspielvorstellungen fremder Ensembles.

**Burgtheater**

Neben Bühnen: Vestibül, Kasino und Anatomischer Saal der Akademie der Bildenden Künste.

**Jüdisches Museum der Stadt Wien (Museen)**

Inklusive Außenstelle Museum am Judenplatz.

**Kirchen- und Chormusik (Konzerte)**

Einschließlich Chorkonzerte.

**MVK (Museen)**

Museum für Völkerkunde.

**ÖTM (Museen)**

Österreichisches Theatermuseum.

**Unterhaltungsmusik (Konzerte)**

Einschließlich Pop-, Rock- und Jazzveranstaltungen.

**Volkstheater**

Neben Bühnen: Bellaria, Rote Bar, Weißer Salon, Hundsturm und Volkstheater in den Bezirken.

**Literatur**

Statistik Austria (Hrsg.): *Kulturstatistik 2005. Tabellenwerk*. Wien: o. V., 2007. URL [http://www.statistik.at/web\\_de/dynamic/statistiken/bildung\\_und\\_kultur/kultur/publdetail?id=131&listid=131&detail=407](http://www.statistik.at/web_de/dynamic/statistiken/bildung_und_kultur/kultur/publdetail?id=131&listid=131&detail=407). - Aktualisierungsdatum 15. 6. 2007.

Statistik Austria (Hrsg.): *Museen und Sammlungen*. URL [http://www.statistik.at/web\\_de/statistiken/bildung\\_und\\_kultur/kultur/museen\\_und\\_ausstellungen/index.html](http://www.statistik.at/web_de/statistiken/bildung_und_kultur/kultur/museen_und_ausstellungen/index.html). - Aktualisierungsdatum 1. 6. 2007.

Statistik Austria (Hrsg.): *Theater und Musik*. URL [http://www.statistik.at/web\\_de/statistiken/bildung\\_und\\_kultur/kultur/theater\\_und\\_musik/index.html](http://www.statistik.at/web_de/statistiken/bildung_und_kultur/kultur/theater_und_musik/index.html). - Aktualisierungsdatum 1. 6. 2007.



### 13.1 Sport

Der Schwerpunkt der Aktivitäten der Stadt Wien auf dem Gebiet der Sportförderung liegt beim Breitensport. Ganz im Sinn dieser Schwerpunktsetzung erfuh das Angebot Wiens an Sportanlagen in den letzten zehn Jahren eine deutliche Ausweitung. Die Zahl und Fläche der Großsportanlagen mit einer Größe von mehr als 1.000 m<sup>2</sup> ist merklich gestiegen, die der Sporthallen hat sich nahezu verdoppelt. Der Andrang der Besucherinnen und Besucher bei Sportveranstaltungen ist sehr stark von einzelnen Großveranstaltungen abhängig und zeigte daher je nach Sportart sehr unterschiedliche Trends.

Tabelle 13.1.1  
Sportanlagen  
Fläche in m<sup>2</sup>

		1996	2005	2006	2005/06 in %
Großsportanlagen über 1.000 m <sup>2</sup>	Zahl	123	141	141	0,0
	Fläche	3.156.270	3.409.671	3.409.671	0,0
Sporthallen	Zahl	10	19	19	0,0
	Fläche	29.411	47.069	47.069	0,0
Sport- und (Ball-)Spielplätze	Zahl	217	292	274	-6,2
	Fläche	262.366	295.529	295.201	-0,1
Schulturnsäle im Besitz der Stadt Wien	Zahl	462	498	498	0,0
	Fläche	88.364	99.570	99.570	0,0

Quelle: MA 42, 51 und 56.

Tabelle 13.1.2  
Sportveranstaltungen  
ausgewählte Sportarten

	2005		2006		2005/06 in %	
	Veran- staltungen	Besucher/ -innen	Veran- staltungen	Besucher/ -innen	Veran- staltungen	Besucher/ -innen
<b>Insgesamt</b>	1.194	1.966.255	1.028	1.159.985	-13,9	-41,0
Fußball	945 <sup>1</sup>	1.406.100 <sup>1</sup>	825	846.253	-12,7	-39,8
Eishockey	53	247.985	53	118.643	0,0	-52,2
Tennis	14	33.175	1	51.590	-92,9	+55,5
Pferdesport	41	56.776	42	47.632	+2,4	-16,1
American Football	19	36.020	32	35.648	+68,4	-1,0
Volleyball	34	40.141	22	18.257	-35,3	-54,5
Handball	26	11.098	22	11.253	-15,4	+1,4
Boxen	8	2.294	9	7.892	+12,5	+244,0
Turniertanzen	21	19.044	7	7.882	-66,7	-58,6
Motorsport	8	37.558	1	7.594	-87,5	-79,8
Fernöstlicher Kampfsport	25	76.064	14	7.341	-44,0	-90,3

1 Wahrscheinlich überhöhter Wert auf Grund von ungenauen Angaben der Vereine.

Quelle: MA 4.

Die erheblichen Sprünge der Veranstaltungs- und Besucher/-innenzahlen ergeben sich aus der wechselhaften Frequenz von Großveranstaltungen und der unterschiedlichen Meldesorgfalt der Vereine.

### 13.2 Freizeit

Das große Freizeitangebot, welches in Wien zur Verfügung steht, wird im vorliegenden Abschnitt exemplarisch am Beispiel der Kinder- und Jugendspielplätze und des Bäderangebots abgebildet, über welche die verlässlichsten statistischen Angaben vorliegen. Das Angebot erfuhr in nahezu allen Kategorien, mit Ausnahme der Jugendspielplätze, die durch den U-Bahn-Bau einen Rückgang zu verzeichnen hatten, eine längerfristige Ausweitung.

Tabelle 13.2.1

#### Kinder- und Jugendspielplätze

Fläche in m<sup>2</sup>

		1996	2005	2006	2005/06 in %
Kinderspielplätze	Zahl	477	494	499	+1,0
	Fläche	351.610	535.279	541.035	+1,1
Jugendspielplätze	Zahl	16	18	18	0,0
	Fläche	147.879	54.680 <sup>2</sup>	54.680	0,0
Spielplätze in Kinderbetreuungs- einrichtungen der Stadt Wien	Zahl	342	365	369	+1,1
	Fläche	860.331	910.474	917.860	+0,8
Waldspielplätze	Zahl	36	56	56	0,0
	Fläche	234.200	341.000 <sup>3</sup>	341.000 <sup>3</sup>	0,0
Jugendspielplätze für zugewiesene Gruppen und Vereine <sup>1</sup>	Zahl	17	17	17	0,0
	Fläche	147.879	116.860	116.860	0,0

<sup>1</sup> Gruppen, die um Benutzung ansuchen und eine Benutzungszeit zugewiesen bekommen.

<sup>2</sup> Starker Rückgang, da im Zuge des U-Bahn-Baus für die betroffenen Sport- und Spielplätze keine Flächen ausgewiesen wurden.

Quelle: MA 10, 42, 49, 51 und 56.

Tabelle 13.2.2

#### Bäder nach Bezirken 2006

	Insgesamt	Sommerbäder	Familienbäder	Hallenbäder
<b>Wien</b>	<b>52<sup>1</sup></b>	<b>34</b>	<b>12</b>	<b>21</b>
1.	-	-	-	-
2.	5	2	1	1
3.	1	1	1	-
4.	-	-	-	-
5.	2	-	-	2
6.	-	-	-	-
7.	-	-	-	-
8.	-	-	-	-
9.	-	-	-	-
10.	6	4	3	3
11.	2	1	1	1
12.	1	1	-	1
13.	2	2	-	1
14.	5	3	1	3
15.	1	-	-	1
16.	3	1	1	1
17.	5	4	-	2
18.	1	-	1	-
19.	3	2	1	1
20.	1	-	-	1
21.	5	4	2	2
22.	5	5	-	1
23.	4	4	-	-

<sup>1</sup> Die Zahl der Bäder ist dann niedriger als die Zeilensumme, wenn ein Bad mehrere Bädertypen umfasst, wie z.B. die Thermo Oberlaa im 10. Bezirk, zu der ein Sommer-, ein Familien- und ein Hallenbad gehören.

Quelle: Magistratische Bezirksämter.

Tabelle 13.2.3

**Städtische Bäder** - Besucherinnen und Besucher

	1996	2005	2006	2005/06 in %
<b>Insgesamt</b>	2.759.041	3.202.740	3.898.445	+21,7
darunter Kinder	.	1.181.398	1.306.969	+10,6
Sommerbäder	1.544.995	1.966.467	2.510.332	+27,7
Familienbäder	83.402	202.766	315.815	+55,8
Hallenbäder	1.130.644	1.033.507	1.072.298	+3,8

Quelle: MA 44.

Abbildung 13.2.1

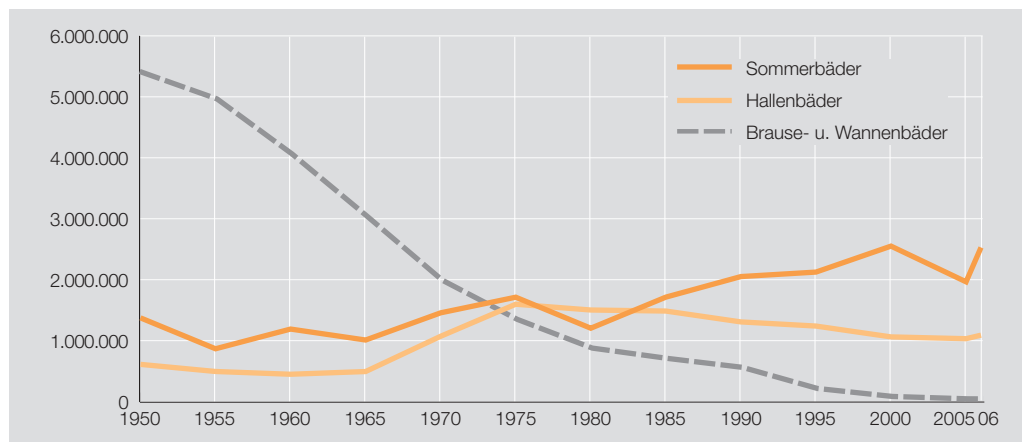
**Besucherinnen und Besucher öffentlicher Bäder 1950-2006**

Quelle: MA 44.



	<b>13. Sport und Freizeit</b>	
	13.1 Sport	227
	13.2 Freizeit	228

## Methoden

Die Angaben zu den **Sportstätten** beruhen auf Erhebungen des Sportamts (MA 51), der MA 42 – Stadtgartenamt und der MA 56 – Städtische Schulverwaltung. Jene über Sportveranstaltungen basieren auf einer Abgabenstatistik (Sportförderungsbeitrag), ergänzt durch Angaben der Vereine. Die pauschal bemessenen und steuerbefreiten Veranstaltungen sind nicht enthalten; außerdem sind nur jene Veranstaltungen berücksichtigt, die von mindestens 500 Personen besucht werden. Mit entsprechenden Unschärfen je nach Meldeverhalten der Veranstalter/-innen ist zu rechnen.

Die Statistiken über **Kinder- und Jugendspielplätze** beruhen auf Angaben aller befassten Magistratsabteilungen, von der Abteilung für Kindertagesbetreuung (MA 10) bis zum Sportamt (MA 51).

Die **Bäderstatistik** wird von der MA 44 - Bäder und den Magistratischen Bezirksämtern auf der Basis von Meldungen aller Bäderbetreiber/-innen geführt.

## Glossar

### Bäder

Nur öffentlich zugängliche Bäder.

### Familienbäder

Bis einschließlich 2003 als Kinderfreibäder bezeichnet. Sie sind gedacht für Familien mit Kindern bis zum Alter von 14 Jahren; seit 2002 auch zugänglich für unter 6-jährige Kinder, allerdings nur in Begleitung eines aufsichtspflichtigen Erwachsenen. Erwachsenen ohne Kinder ist der Zutritt untersagt.

### Sporthallen

Einschließlich in städtischen Schulen.

### Sport- und Spielplätze

halböffentlich: schulische und öffentliche Nutzung.

## Literatur

Feichtenberger, Claudia: *Unsere Bäder. Von der Badestube zur Erlebniswelt*. Wien: Compress Verlag, 1994.

Hofer, Gerhard: *100 Jahre Gänsehäufel. Die Insel im Herzen der Wienerinnen und Wiener*. Wien: Bohmann Verlagsgruppe, 2007.

Magistratsabteilung 51 (Hrsg.): *Sportbericht 2005/06*. Wien 2006.

Statistik Austria (Hrsg.): *Freizeitaktivitäten 1998. Ergebnisse des Mikrozensus September 1998*. Wien: Verlag Österreich, 2001.

## MENSCHEN IN WIEN

5.	Bevölkerung	57
6.	Gesundheit	113
7.	Bildung	127
8.	Beschäftigung und Arbeitsmarkt	155
9.	Einkommen	175
10.	Soziale Sicherheit	191
11.	Religion	209
12.	Kunst und Kultur	219
13.	Sport und Freizeit	225

